BANCA "TRANSILVANIA" S.A.
SUCURSALA ARAD,
Str. Unirii nr. 5-7,
Tel. 057/283.122
NOUL A.T.M. pentru carduri VISA + MAESTRO:
B-dul Revoluției 55

ADEVĂRUL

COTIDIAN INDEPENDENT ARAD

Anul XIII, nr. 3319

Vineri, 1 iunie 2001 ● 24 pagini ● 3500 lei ● e-mail: adevarul@arad.ro; adv.pub@arad.ro

WEST BANK S.A.
ARAD, B-dul Revoluției nr. 88
TELEFON: 284.888;
FAX: 285.202
Oferă clienților posibilitatea închirierii de casete de păstrare a valorilor

BRAT
Publicație auditată în semestrul II 1999
Tiraj mediu zilnic vândut: 34.958

LEGITIMAȚIA DE MAGHIAR (I)

De câtăva vreme atmosfera din România - și așa agitată de tot felul de anomalii - este tulburată de legea prin care Ungaria vrea să acorde unele drepturi maghiarilor din țările vecine. O idee, care în paranteză fie spus, datează de mai mult timp, mai exact de un an și ceva. La vremea respectivă - reamintim - proiectul de lege vorbea chiar de acordarea dublei cetățenii maghiarilor din jur, lucru la care însă s-a renunțat rapid datorită semnalelor negative certe, primite din partea Comunității Europene care după potolirea cât de cât a conflictului din Iugoslavia numai de alte posibile tensiuni nu avea nevoie în această parte a Europei. Ungaria, însă, după cum se vede, nu a renunțat la ideea inițială, doar a modificat-o, ***propunând de data aceasta acordarea unor facilități îndeosebi sociale, dar și economice maghiarilor din afara granițelor.*** O propunere care, firește, a stârnit multă frământare nu numai printre maghiari, dar și printre ceilalți locuitori, nemaghiari din regiune.

Înainte de a discuta concret despre ce cuprinde așa-zisa Lege privind statutul maghiarilor din afara granițelor, să amintim că ea are în vedere aproximativ 3 milioane de unguri răspândiți astfel: circa ***1,7 milioane în România, 600.000 în Slovacia, 350.000 în Iugoslavia, 200.000 în Ucraina, 22.000 în Croația, 17.000 în Austria și 10.000 în Slovenia.*** Ce drepturi, în numele apărării identității naționale, culturale și lingvistice - cum se spune în preambulul legii - ar urma să primească maghiarii din România și din celelalte șase țări de la patria mamă? Transcriem din proiectul de lege amintit. De reținut că aceasta se vrea a fi doar o lege-cadru, detalierea principalelor facilități urmând a se face - cum a precizat premierul ungar - în câteva legi speciale.

MIRCEA DORGOȘAN

(Continuare în pagina 5)

A doua mare afacere a ultimilor ani în Arad
WEST BANK A DEVENIT A PATRA BANCĂ ITALIANĂ DIN ROMÂNIA

Pag. 4

Pag. 7

„BUBA" DE LA BIBLIOTECA JUDEȚEANĂ SE SPARGE

Încheie o asigurare la **ASTRA** până pe 20 iunie, participă la marea tombolă din 27 iulie și poți petrece vacanța din vara asta în Grecia.
ASTRA oferă 45 de vacanțe de o săptămână pentru două persoane în Grecia.
Cumpără acum o poliță de asigurare facultativă sau obligatorie direct la sediile **ASTRA** din Arad, Ineu și Chișineu Criș sau prin colaboratori. Regulamentul tombolei este afișat la toate sucursalele și agențiile **ASTRA**.
ASTRA DA VACANȚĂ!
(2059332)

Uriașul Ghiță Mureșan - în dialog cu „Adevărul"

Pag. 17

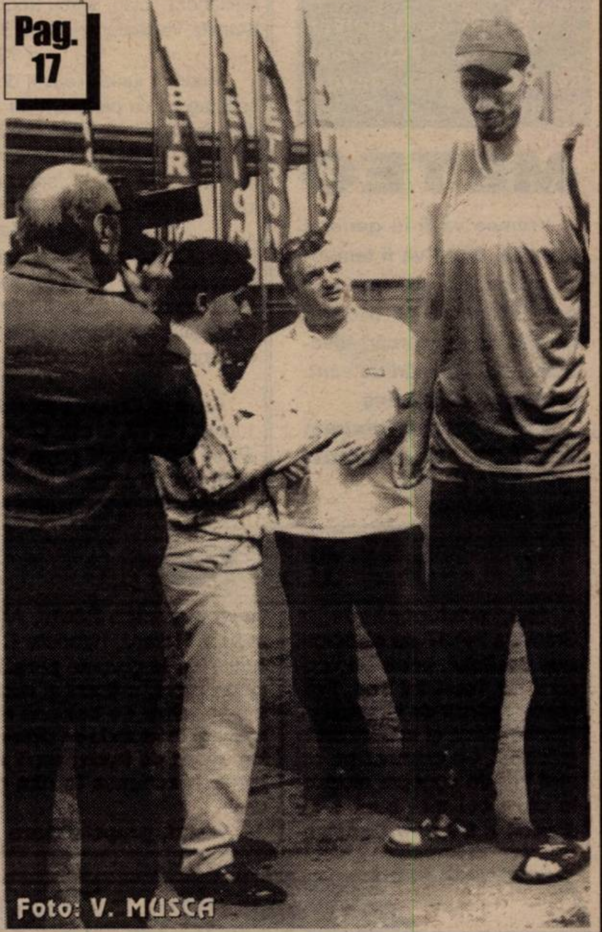

Foto: V. MUSCA

1 Iunie - Ziua Copilului

Copiii reprezintă bunul cel mai de preț în viața unei națiuni, cea mai valoroasă și dragă investiție. Ca părinte, precum și în calitatea oficială pe care o am, copiii, dezvoltarea lor armonioasă și pregătirea lor pentru a înfrunta provocările viitorului, constituie o prioritate.

De aceea, vă doresc vouă, tuturor copiilor din județul Arad, indiferent dacă sunteți alături de părinții voștri, sau vouă, copiilor care vă aflați în instituțiile de ocrotire, ca Ziua de 1 Iunie să vă aducă mai multă lumină, mai multă bucurie în suflete și să vă facă să simțiți ce mult reprezentați pentru noi, adulții.

La Mulți Ani!

CAIUS MIHAI PARPALĂ
Președintele Consiliului Județean Arad

Ultima oră

Termenul limită de depunere a declarațiilor pe venitul global a fost prelungit cu 60 de zile, încheindu-se astfel în 31 iulie.

Mașina unui comisar - vandalizată în plină zi

pag. 3

ASITRANS
Asigurări-reasigurări
Cumpără polița **RCA** la **ASITRANS** și vei beneficia de **10% reducere** pentru asigurările facultative
AGENȚIA ARAD:
Str. Prunului nr.66, et.I, cam.10
tel/fax 057-255.057
mobil 095.110.723

VIA Lawyers
Firmă de Avocați din Toronto Canada
OFERĂ REPREZENTARE JURIDICĂ PT
EMIGRARE
Canada
primește 300.000 noi imigranți !
PLATA LA OBȚINEREA VIZEI
COSTURI ACCESIBILE
Arad, SC Proiect Arad SA
cam. 124
B-dul Decebal, Nr. 2-4
Telefon 214.678

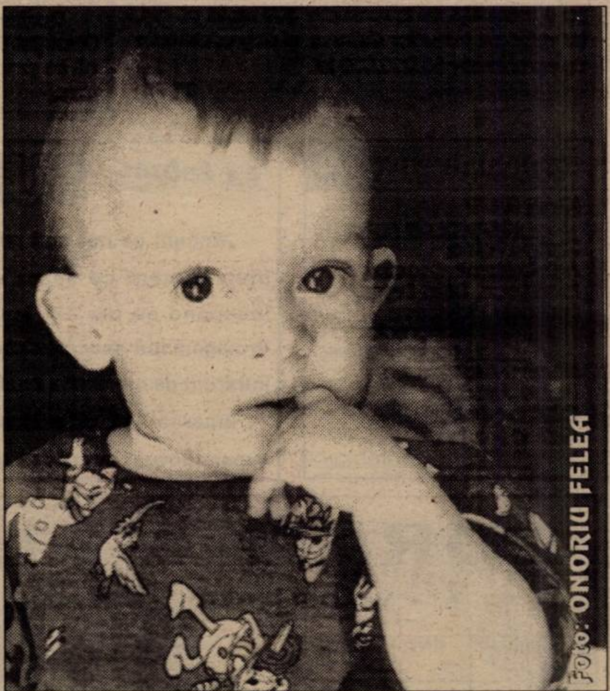

Foto: ONORIU FELEA

O STAFIE STRĂBATE ROMÂNIA

O stafie și-a făcut apariția în România și poate deveni un fenomen paranormal care să atragă în sfârșit turiștii în țara noastră. Poate și Elveția va avea de câștigat, iar casa de la Versoix să devină punct de atracție. Pentru noi, românii - vorba aceea - mai mare daraua decât ocaua. Pentru că stafia în cauză, îmbătrânită de ani și de invidie, a venit însoțită de o liotă de fomiști, gata să ia de la gura copiilor și ultima îmbucătură. În exilul explicabil, această stafie nu a înțeles nimic din transformările care au avut loc în lume. Își revendică bunuri care nu i-au aparținut, ci i-au fost date în folosință de statul român. Și nu putea fi altfel, când strămoșul său a venit în România cu o valiză jerpelită - singura avere. Iar după câte știm regii nu sunt oameni de afaceri, ci conducători ai statelor și trăiesc din mila supușilor. După război monarhiile s-au prăbușit, nu numai datorită ocupației sovietice, ci și datorită voinței popoarelor care nu au mai dorit să întrețină trântori. A fost cazul Italiei, Greciei, dar și al României și al altor țări.

D. ZĂVOIANU

(Continuare în pagina 5)

ALGLASS
TAMPLARIE DIN ALUMINIU SI P.V.C.
USI SI FERESTRE DIN PVC DECEUNINK-BELGIA
PRETURI SI CALITATE DE EXCEPTIE
Str. Roșiori nr. 26; Tel./Fax: 289053
Piața Spitalului Bl. 1D; Tel/Fax: 253868

Calendar

- Astăzi, Soarele răsare la ora 5 și 34 de minute și apune la ora 19 și 53 de minute.
- Au trecut 152 de zile din acest an. Au mai rămas 213 zile până în 2002.
- **Praznicul zilei: Biserica ortodoxă:** Sf. Mc. Iustin Martirul și Filosoful; **Biserica romano-catolică:** Preasfânta Treime, Sf. Marcelin și Petru; Înălțarea Domnului; **Biserica greco-catolică:** Sf. Iustin Martirul și Filosoful și cei împreună cu el.

A venit BARZA!

La Arad: Păcurar Adelina Andreea, Popa Anamaria Alexandra, Sancă Oana, David Benyamin Andrei, Talpă Eduard Sorin.

La Ineu: Banciu Cosmin Ionuț.

AU PLECAT DINTRE NOI!

Cioban Petru (1927); Dehelean Petru (1923); Varga Reghina (1939); Gnandt Ioan (1910).

METEO

Vremea va fi în general instabilă. Cerul va fi temporar noros. Se vor semnala averse locale de ploaie, însoțite de descărcări electrice și intensificări de vânt. Izolat, posibil grindină.

Temperaturi maxime: 20 la 23°C; **Temperaturi minime:** 9 la 12°C.

HOROSCOP

Vineri, 1 iunie

Berbec (21.03-20.04). Aveți posibilitatea de câștig dintr-o activitate extraprofesională. Este posibil să plecați într-o călătorie în interes de serviciu.

Taur (21.04-20.05). La serviciu situația poate lua o întorsătură neașteptată. Sfatul unei persoane mai în vârstă v-ar putea fi util.

Gemeni (21.05-20.06). S-ar putea să aveți posibilități de câștig de pe urma unei colaborări.

Rac (21.06-22.07). Vă îngrijorează o veste mai puțin bună. Partenerul are nevoie de grija dvs.

Leu (23.07-22.08). Vă va surprinde plăcut o întâlnire cu o veche cunoștință.

Fecioara (23.08-22.09). Problemele cotidiene vă dau o stare încordată. Aveți putere maximă de convingere, dar o vorbă neatentă ar putea strica totul.

Balanța (23.09-22.10). Veți depăși o situație mai deosebită. Vă puteți lansa într-o afacere s-au puteți începe ceva nou.

Scorpionul (23.10.-21.11). Veți avea discuții aprinse cu o persoană mai în vârstă. Problemele principale sunt legate de contracte și asocieri.

Săgetător (23.11-21.12). Nu vă simțiți în apele dvs. Rezolvați-vă problemele cu membrii familiei.

Capricorn (22.12-19.01). Veți avea o popularitate crescândă. Ideile dvs. sunt apreciate la justa lor valoare.

Vărsător (20.01-19.02). Nu vă apucați de activități care să necesite activitate fizică.

Pești (19.02-20.03). O rudă sau un prieten apropiat are nevoie de ajutorul dvs.

MOCHETA
Arad, Piața Gării
Telefon 235.221
MARI REDUCERI DE PREȚURI
MONTAJ LA STANDARDE EUROPENE

„Adevărul" vă ascultă

La telefonul dimineții, 280944, între orele 9,00-12,00

- Mai multe persoane care locuiesc pe strada Grigore Alexandrescu sunt nemulțumite de faptul că anul trecut a fost asfaltată doar jumătate de stradă iar de jumătatea rămasă nu s-a mai apropiat nici un angajat al Drumurilor municipale. Este posibil așa ceva?
- Nicolae Avram a dus mașina la reparat la un service de pe strada Tudor Vladimirescu. „M-au ținut trei zile și pe lângă asta m-au și purtat pe drumuri. Au avut un comportament revoltător", se plânge bărbatul.
- Toma Ianc propune edililor să găsească o modalitate de a face legătura între Bujac și stația de tramvai din Fortuna, pentru că majoritatea oamenilor sunt obligați să ajungă pe jos până acolo.

Redactor de serviciu, A. B.

La telefonul după-amiezii, 280003, între orele 15,00-18,00

- Domnul **Nicolae Popescu** din Vlaicu își exprimă îngrijorarea față de creșterea prețului la biletele de călătorie cu tramvaiul, de la 3500 lei la 4500 lei/călătorie. „Propun ca pentru pensionari cu pensie mai mică de 2 milioane lei/lună să se modifice prețul astfel încât aceștia să plătească doar 15 la sută din costul unui abonament. Să ținem cont de faptul că pensionarii merg la tratamente medicale, piețe, deci, au nevoie să călătorească, pe cât posibil cât mai ieftin" - spune cititorul nostru.
- Domnul **Ioan Vulpe** din Vlaicu are mai multe nemulțumiri legate de administrarea Pieții Fortuna. „Mă deranjează gălăgia din Piață și mai vreau să știu de ce a dispărut afișul care interzicea comercializarea cărnii și a produselor din carne. Ce folos că există un polițist acolo, dacă acesta stă mai mult prin birou, decât între mese" - este de părere dl. Vulpe.

Redactor de serviciu, C.T.

Actualitatea culturală

CONCERT

Vineri, 1 iunie, orele 19,00, Filarmonica de Stat Arad prezintă în Sala Palatului Cultural. Tribuna tinerelor talente - ediția XXXV. Concert de concerte. Dirijor Cristian George Neagu. Soliști: Camenită Marcel - violă, Balint Ciprian - vioară, Sinaci Radu - violoncel, Buta Mariana - vioară, Torkos Lorand - fagot, Buta Emanuela - vioară, Cenădan Gavril - violă, Tabuia Alexandra - pian, Barbu Bogdan - trompetă. În program lucrări de Stamitz, Haceaturian, Saint Saens, Mozart, Bach, Arutinian.

TEATRU

Vineri, 1 iunie, Teatrul de Stat Arad prezintă de la ora 10,30 spectacolul cu piesa Dănilă Prepeleac de Ion Creangă. Intrarea este liberă, pentru elevii Școlii Ajutătoare.

TEATRUL DE MARIONETE ARAD prezintă duminică, 3.06.2001, la ora 11, spectacolul cu piesa „Cei trei purceluși și lupul", pe scena COCA-COLA din incinta ștrandului NEPTUN.

CINEMATOGRAFE

Dacia: Cască ochii sau o-ncurci! (SUA) 10; 12; 14; 16; 18; 20; 22
Mureșul: Scary Movie (SUA)16; 18; 20
Arta: Îngerii lui Charlie (SUA) 16; 18; 20
Sala Mică: Billy Elliot (Anglia) 15,30; 17,30
Grădina de vară: Pact cu diavolița (SUA) 22

CINEMATECA

Casa de Cultură a municipiului Arad anunță publicul că vineri, 1 iunie, ora 20, în sala Cinematecii „Mihai Popovici" va rula filmul „Piesă neterminată pentru pianină mecanică", în regia artistică a lui Nichita Mihalkov.

Ziarul „ADEVĂRUL" utilizează informații transmise de agențiile de presă MEDIAFAX și ROMPRES.

UTILITARE

PIEȚE, TÂRGURI

Astăzi este zi de piață la Ineu, Lipova, Covăsînț, Mișca, Moneasa, Șepreuș, Șimand, Vladimirescu. Tot astăzi se organizează târguri săptămânale la Ineu, Șepreuș, Șimand.

Mâine, sâmbătă, vor avea loc târguri săptămânale la Felnac, Lipova, Pâncota, Hălmagiu și Moneasa, iar duminică, la Sântana și Vinga.

FARMACII DE SERVICIU

Farmacia **„Remedium"**, B-dul Revoluției, nr. 52-54, telefon 233195 cu program de luni până vineri de la orele 7,30-20,00 iar sâmbăta de la 8,00-14,00; Farmaciile **„Sinapis"**, B-dul Revoluției, nr. 88, lângă Noul Stil, telefon 282369, **„Noua Farmacie"**, str. Andrei Șaguna, nr. 15, telefon 948 sunt de serviciu cu program non-stop.

URGENȚE STOMATOLOGICE

...asigură Cabinetul din str. Crișan (în spate la Gionelli), program non-stop. Telefon: 253794.

- În zilele de sâmbătă și duminică, urgențe stomatologice asigură și cabinetul din B-dul Revoluției nr. 62, ap. 17, între orele 9,00-19,00. Telefon: 256665.

ADMINISTRAȚIA FINANCIARĂ

Administrația Financiară a municipiului Arad: Asistență contribuabili (impozitul pe venitul global) - telefon 280633, 280733, int. 198.

ÎNTRERUPERI DE CURENT

Vineri: Fabrica de produse lactate, S.C. Arconserv S.A. I. și Piața Gării Aradul Nou.

TELEFON DE URGENȚĂ LA POLIȚIE: 955.

TIP TOP - MINI TOP, LA GRĂDINIȚA PP 17

Ieri, prichindeii de la Grădinița PP 17 au sărbătorit ziua copilului, printr-un concurs Tip Top-Mini Top. Programul, gândit de directoarea **Florica Maxa** și educatoarele grădiniței, i-a antrenat pe cei mici într-un concurs muzical în care cei mai buni s-au dovedit a fi Andra Constantinescu, Lucian Răuțu, Alexandra Fieraru, Henrieta Cacuia - de la grupele pregătitoare, mare, mijlocie și mică. În atmosfera de baloane colorate și îndulcindu-se dintr-un tort imens de fructe, copiii au încheiat acțiunea în ritm de dans.

Astăzi, grupele mare și pregătitoare ale aceleiași grădinițe se află la Moneasa, unde împreună cu prietenii de vârste similare, de la grădinițele din Moneasa și Rănușa, se vor întrece într-o acțiune comună de dans popular, dans modern, concurs de desene pe asfalt și nu numai.

T. M.

INCENDIU

Luni, 28 mai a.c., în jurul orei 14,00, Detașamentul de Pompieri Arad a intervenit pe strada Vasile Ureche pentru stingerea unui incendiu la o clădire a S.C. Zahăr S.A.

Focul a fost produs din neglijența personalului care a executat lucrări de sudură fără respectarea măsurilor specifice de prevenire și stingere a incendiilor.

Au fost mistuite de flăcări acoperișul clădirii pe o suprafață de aproximativ 380 metri pătrați, iar valoarea bunurilor distruse și degradate este de aproximativ 50.000.000 lei.

N. B.

Impozitele și taxele locale la scadență

Primăria municipiului Arad informează că termenul scadent pentru plata celei de a doua rate aferentă trimestrului II al anului 2001, a impozitelor și taxelor locale (impozit pe clădiri, impozit teren, taxa auto, taxa specială de salubrizare) este 15 iunie.

Pentru a evita aglomerația la casieriile Direcției fiscale, contribuabilii sunt rugați să se prezinte din timp pentru plata acestora.

ADEVĂRUL
COTIDIAN INDEPENDENT ARAD
Editor: S.C. ADEVĂRUL S.R.L. Arad
COD FISCAL R 1681938 ● COD SICOMEX 19.604 ● CERTIFICAT J 02/1886 / 31 X 1991 ● COD SIRUES 020956601 ● ISSN 1220 - 7489

Redacția și administrația: 2900 Arad, Bd. Revoluției nr. 81. Telefoane: SECRETARIAT - 281802, fax 280655, 280625; ADMINISTRAȚIE - CONTABILITATE - 281797; MICA PUBLICITATE - 210775; MAREA PUBLICITATE - 280904; CLUBUL PRESEI - 280989.

Consiliul de administrație: președinte - **DOREL ZĂVOIANU**, telefon 281802, 280625; vicepreședinte - **MIRCEA DORGOȘAN**, telefon 210776; membri: **DOREL BARBU**, telefon 281797; **NICU COJOCARU**, telefon 280904; **MIRCEA CONTRAȘ**, telefon 280854.

Colegiul de redacție: **MIRCEA CONTRAȘ** (redactor-șef); **MARCEL GANCIU** (șef secție foto), telefon **281701**; **ALEXANDRU CHEBELEU** (șef secție sport), telefon **281701**; **NICU COJOCARU** (șef secție publicitate) telefon/fax: **280904**; **GABRIELA GROZA** (secretar general de redacție), telefon **281854**; **VASILE FILIP** (șef secție cultură-învățământ-tineret), telefon **281855**; **280003**; **IOAN IERCAN** (șef secție politică), telefon **280943**; **DORU SAVA** (șef secție social-economic), telefon **281738**; **ȘTEFAN TABUIA** (șef secție actualități), telefon **281855**; **280003**; **DOREL ZĂVOIANU** (președinte al Consiliului de administrație), telefon **281802**, **280625**.

Tiparul executat la S.C. MEDIAGRAF S.A. ARAD, str. Feleacului F.N., telefon 250902, fax 250920

„Adevărul" poate fi citit și pe Internet la adresa http://adevarul.arad.ro

Echipa de serviciu

IOAN TULEU
secretar de redacție
Bianca Felea, Adela Homorăceanu, Ioan Leac, Dina Rujan, Ramona Vidulescu
tehnoredactare computerizată
Monica Ardelean, Doina Jurcă, Cătălina Latu, Aurica Telcian,
corectură

La Felnac SUPER-SHOW

„Nebuni ca noi mai rar" se intitulează spectacolul de divertisment ce se va desfășura mâine (sâmbătă), începând cu ora 17, la Căminul Cultural din Felnac. Protagonistul spectacolului: Radu Moș. În program umor, întrerupt de momente muzicale.

Încercați să vă relaxați în această după-amiază, la super-show-ul cu cei mai rari nebuni.

CURSUL VALUTAR*

- VALORI ÎNREGISTRATE IERI, 31 MAI 2001

Denumirea valutei	BNR	BCR		BRD		Banca Transilvania		Banca Agricolă		Bursa neagră	
		C	V	C	V	C	V	C	V	C	V
Dolar S.U.A.	28754	28620	28820	28580	28830	28550	28800	28600	28800	28600	28750
Marca germană	12480	12273	12737	12430	12600	12350	12590	12400	12660	12400	12500

La Petriș

TÂLHĂRIE ÎN STIL MAFIOT...

Cunoscut om de afaceri italian, **Magnani Giani Pietro** (48 ani), având firma **Ital-Trende** cu sediul în Cluj și care nu o dată a făcut afaceri la Petriș, a fost dat dispărut pe raza localității. Autoturismul proprietate (Volkswagen Bora cu numărul BM 029 NN) era părăsit între localitățile Ilteu și Petriș. La scurt timp, italianul a apărut la domiciliul său din Timișoara, reclamând faptul că a fost victima unei tâlhării comise de trei bărbați mascați, împreună cu o femeie. Aceștia l-au atras pe cetățeanul italian la Petriș, sub pretextul încheierii unei afaceri cu lemne. De altfel, în acel loc a fost găsit părăsit și autoturismul lui Magnani Giani Pietro. Din declarațiile italianului rezultă că agresorii l-au imobilizat și transportat cu un alt autoturism în localitatea Reșița, jud. Caraș-Severin, unde l-au deposedat de 25 de milioane de lei, sechestrându-l într-o casă părăsită. La puțin timp autorii, i-au luat și autoturismul din locul unde a fost abandonat. Magnani Pietro a reușit să fugă din casa unde a fost sechestrat, promițându-i celui care îl păzea suma de 2000 DM. Au fost demarate cercetările pentru depistarea autorilor tâlhăriei.

APEL DISPERAT

Peste o lună Daniel Costea, de 26 de ani, din Arad, va fi tătic. Totuși, din cauza bolii de care suferă (leucemie acută mieloblastică) s-ar putea să nu se bucure prea mult de copilașul său.

Timpul nu mai are răbdare cu el!

Boala sa nu se poate trata în țară, drept pentru care, familia sa face apel la oamenii cu suflet care-i pot sprijini financiar. Ei nu dispun de cele 20.000 de mărci cât costă tratamentul în sine și cu atât mai puțin de 100.000 de mărci cât trebuie achitat pentru operația de transplant de măduvă, care urmează a se efectua în străinătate.

Oamenii de bună credință pot face donații ori sponsorizări virând banii în conturile deschise la Banca Agricolă pe numele lui Daniel Costea: 299424 - în lei, 1299456 - în DM și 1299451 - în dolari. Pentru informații suplimentare se poate suna la 210441 sau 241475.

După un chef zdravăn

„CASCADORUL" VASILE A NIMERIT PE LÂNGĂ POD

După un chef matinal, Clepcea Ilisie Vasile (48 ani), din Arad, s-a urcat - în jurul orelor 15,30 - la volanul autoturismului AR-03SSD. Aflându-se sub influența alcoolului, „cascadorul" nimerit pe lângă podul peste care urma să treacă, izbindu-se de un stâlp de beton. În urma impactului a fost accidentat Monda Constantin Gigel (33 ani), din Lipova, pasager în autoturism. Încă o dată se dovedește că licoarea lui Bachus nu face casă bună cu volanul.

CONFLICT SPONTAN

Urmare a unui conflict spontan **Anghel Radu** (23 ani) din Vârfurile și **Stan Gheorghe** (31 ani) din Chier, ambii fără ocupație, l-au lovit cu un corp dur în cap pe Oancea Gheorghe (48 ani), din Vidra. Acesta din urmă a fost imediat internat la Spitalul din Gurahonț. Poliția cercetează împrejurările în care s-a produs fapta.

Un nou atac la Garda Financiară

MAȘINA UNUI COMISAR, VANDALIZATĂ ÎN PLINĂ ZI

Poliția nu se grăbește - spune Dan Cancel

Ieri, un alt comisar a fost victima unei agresiuni. Acestuia i s-au spart geamurile de la mașina parcată, în timpul dimineții, în Piața Mihai Viteazul. Comisarul șef, **Dan Cancel,** este de părere că autorii sunt țiganii din Pecica, care au fost controlați și amendați de Garda Financiară pentru comerț ilegal cu produse din Ungaria. El spune că „evenimentele neplăcute se întâmplă din cauza acțiunilor noastre. Dacă am sta pe dreapta și nu am deranja pe nimeni ar fi liniște și pace."

Reamintim că săptămâna trecută, juristului Gărzii i s-au spart geamurile locuinței, iar comisarul șef a fost amenințat. Poliția Municipiului Arad nu a descoperit nici acum autorii acestor fapte. „Cercetările nu s-au finalizat încă nici în primul caz. Vom face adresă către col. Țica, (comandantul Poliției municipiului - n.n.) să ni se comunice și nouă mersul anchetei. Pentru că dacă noi nu întrebăm, nici ei nu se grăbesc să ne înștiințeze" - mai spune **Dan Cancel**.

S. AMBRUȘ

Foto: ONORIU FELEA

FRIZERIE ÎNCHISĂ

Recent, inspectorii Inspectoratului Sanitar de Stat (ISS) au depistat o serie de carențe igienico-sanitare la frizeria Clasic din Arad. Este vorba de folosirea de lenjerie necorespunzătoare, murdară, pereții din vestiar murdari, mobilier cu vopsea deteriorată. De asemenea, la Clasic nu se respectă circuitul funcțional al lenjeriei, adică spălarea și păstrarea acesteia se face în același vestiar.

Pentru deficiențele constatate, ISS a luat măsura închiderii temporare a unității până la remedierea acestora.

C. T.

FOC, LA BÂRZAVA

Stația de Pompieri Bârzava a intervenit miercuri, 30 mai, în localitatea Bârzava, pentru stingerea unui incendiu produs la S. C. D. S. Nuty SRL.

Flăcările au mistuit 30 de metri pătrați din acoperișul firmei. Incendiul a fost cauzat de scânteile purtate de vânt, care au căzut pe un material combustibil. Pagubele au fost evaluate la suma de 7 milioane de lei.

N. BODRAN

HOȚI

Au fost reținuți pe bază de ordonanță **Floricică Viorel** (26 ani), din Colonești, jud. Olt și **Marin Cristian Robert** (30 ani), din București, care au sustras un radiocasetofon și o telecomandă, prin spargerea geamului autoturismului BMW cu numărul de înmatriculare AR 04 CCJ. Acesta era parcat pe Aleea Albac. Văzând că treaba merge, în aceeași noapte, cei doi - prin folosirea de chei potrivite - au sustras din autoturismul Dacia Nova AR 10 GPS, un radiocasetofon și o geantă din fâș.

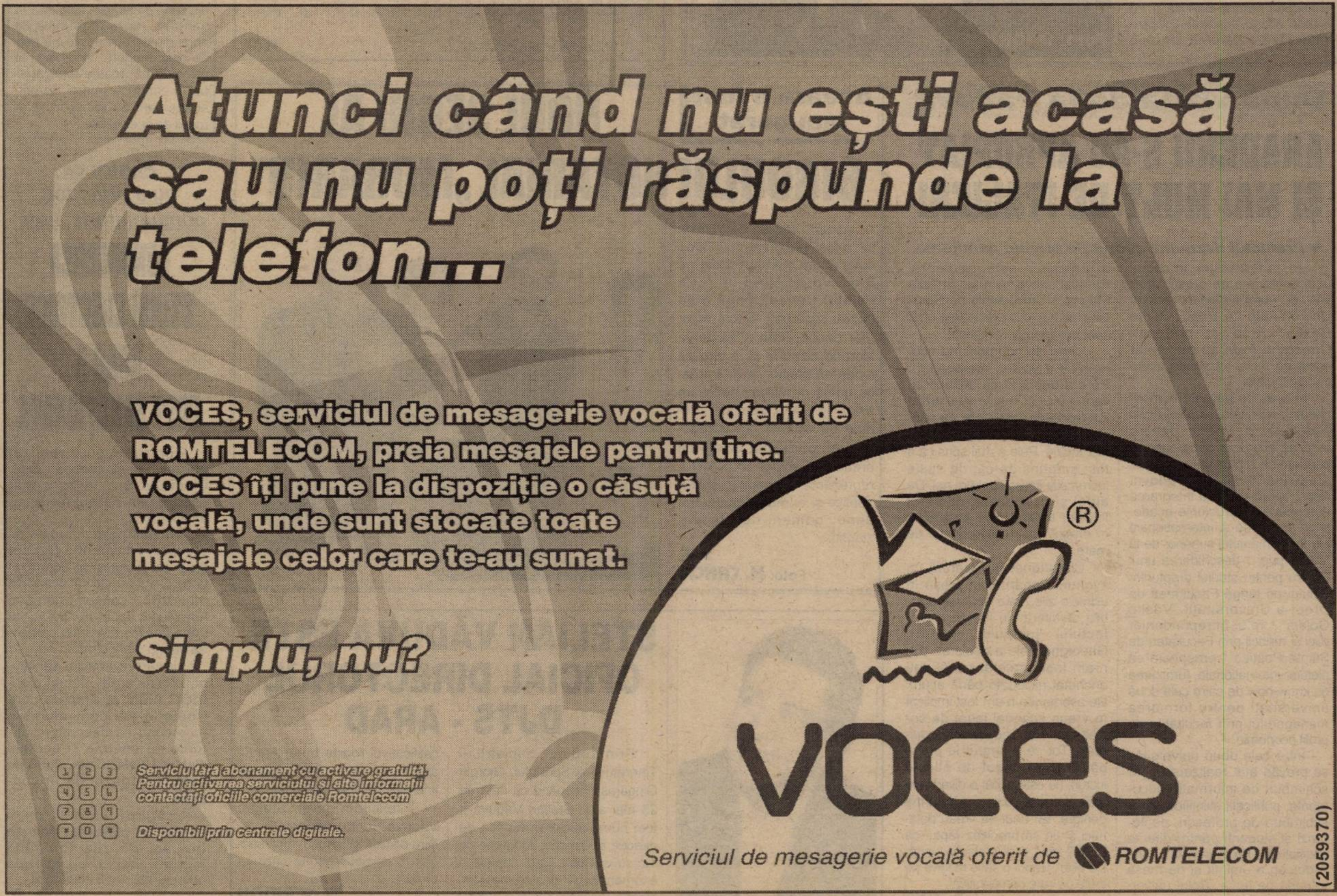

A doua mare afacere a ultimilor ani

WEST BANK A DEVENIT A PATRA BANCĂ ITALIANĂ DIN ROMÂNIA

● *Grupul financiar italian Cardine a cumpărat 75% din capital cu 11,7 milioane $*
● *West Bank va avea același manager* ● *SIF Banat Crișana rămâne acționar*

Banca comercială West Bank - Arad a devenit începând de ieri cea de-a patra bancă italiană din România, după ce grupul financiar Cardine a achiziționat cu 11,7 milioane $, 75 la sută din pachetul de acțiuni deținut la West Bank de un grup de persoane fizice, române și străine. SIF Banat Crișana, până acum acționar principal cu 22,64% din capital, își păstrează în continuare acțiunile.

Cardine Gruppo controlează în Italia 8 bănci, și este prezent prin aproape 800 de sucursale în zona de nord, nord-est a peninsulei. Din punct de vedere al activului net (38,7 mld EUR) se situează pe locul 8 în Italia și a înregistrat la sfârșitul lui 2000 un profit net de 293 mil. EUR. „Rațiunea pentru care Cardine Gruppo a ajuns la acest acord derivă din faptul că suntem operativi într-o parte a Italiei foarte dinamică și avem o clientelă foarte dedicată activității internaționale. Pe de altă parte, nu e un secret că aici operează multe mii de firme italiene și că Italia e primul partener economic al României" a declarat Zanetti Piero reprezentantul holdingului financiar. El a mai precizat: „obligația nastră este de a ne asista clienții în țările în care operează". Cardine Gruppo deține o vastă rețea de societăți comerciale, fiind prezent în SUA, China, Marea Britanie, Franța, Elveția, Germania, Irlanda, Luxemburg, Slovenia, Croația, Portugalia, Polonia și de ieri și în România. Grupul bancar intenționează să majoreze capitalul social al West Bank de la 186 mld, în prezent, până la 500 mld în următoarea perioadă, intenționând să consolideze și să dezvolte activitățile specifice ale băncii și portofoliului său de produse și servicii. Pentru a acoperi zonele în care se înregistrează o prezență semnificativă a investitorilor italieni în România se estimează deschiderea a încă 9 sucursale. Astfel West Bank va avea 20 unități. Cornel Pirtea va asigura în continuare managementul băncii care de altfel își va păstra același nume. Președintele SIF Banat-Crișana, Ioan Cuzman și-a manifestat convingerea că „West Bank va ajunge una dintre primele bănci din România, SIF Banat-Crișana dorind să-și manifeste în continuare vocația sa investițională".

Contractul a fost semnat ieri seara în sala de conferințe a hotelului „Residence".

După vânzarea Astra Vagoane acesta este cea de-a doua mare afacere încheiată în ultimii ani în Arad.

DORU SAVA

Foto: ONORIU FELEA

VIZITĂ DE ÎNALT NIVEL LA UNIVERSITATEA DE VEST „VASILE GOLDIȘ" ARAD

O delegație a Academiei Române, formată din domnii: academician George Zărnea - Președintele Secției de Științe Biologice a Academiei Române, academician Nicolaie Botnariuc, Prof. Univ. Dr. Marin Falcă - Director al Institutului de Biologie al Academiei Române și Prof. Univ. Dr. Al. G. Marinescu - locțiitorul Șefului Centrului de Ecologie și Conservarea Naturii, vor efectua o vizită de lucru de trei zile, la Universitatea de Vest „Vasile Goldiș" Arad.

Obiectivele acestei vizite sunt legate de dezvoltarea învățământului biologic, în cadrul Universității de Vest „Vasile Goldiș" Arad.

Va fi vizitată Facultatea de Biologie, Baza de practică proprietatea facultății, respectiv Grădina Botanică Universitară Macea, grădină care, având o colecție științifică cu peste 2700 taxoni, este membră fondatoare a „Asociației grădinilor botanice din România", fiind inclusă în Programul european TEMPUS-PHARE 14030/2000.

Înalții oaspeți prezenți la Arad vor lua contact cu modul de organizare a învățământului biologic, în cadrul Facultății de Biologie, cu activitatea de cercetare științifică în domeniul biologiei, din cadrul Universității de Vest „Vasile Goldiș".

De asemenea, oaspeții se vor informa și despre activitatea cercurilor științifice studențești din cadrul Facultății de Biologie, activitate care se desfășoară în Stațiunea de Cercetări Socodor și biobaza de la Castelul Macea.

Un obiectiv deosebit de important pentru înalții oaspeți prezenți la Arad va fi Biblioteca Centrală Universitară, care beneficiază de un număr impresionant de cărți și publicații de specialitate în domeniul biologiei.

Prin prezența lor în rândul studenților și cadrelor didactice de la Universitatea de Vest „Vasile Goldiș", înalții oaspeți doresc să încurajeze dezvoltarea învățământului biologic și nu în ultimul rând a cercetării științifice în acest domeniu.

Biletele de odihnă pentru bugetari le eliberează doar Direcția Muncii

În luna februarie, din Direcția Muncii Arad s-a desprins Casa județeană de pensii, ca instituție de sine stătătoare. Sediul celor două instituții - strada Gh. Lazăr nr. 20 din Arad.

Biletele de odihnă-tratament urma să le distribuie această nouă instituție.Totuși, lucrurile n-au evoluat în acest sens decât parțial.

Astfel, Casa județeană de pensii va distribui bilete de odihnă-tratament doar pentru pensionari, iar Direcția Muncii și Solidarității Sociale pentru bugetari.

Dl. Victor Neamțiu, directorul Direcției Muncii și Solidarității Sociale Arad ne-a informat că în aceste zile urmează să apară Normele metodologice după care se va face distribuirea acestor bilete și stațiunile în care își vor putea petrece concediile o parte din bugetari.

„În momentul în care vor apărea normele, vă pot da relații detaliate. În principiu însă, vă pot declara că, în cea ce privește costul biletelor, 50% este plătit de stat, 50% de bugetar", a conchis dl. Victor Neamțiu.

N.O.

Avantaje pentru marii producători agricoli

Un grup de cinci senatori PDSR și PRM au depus, la Biroul Permanent al Senatului, un proiect de lege care prevede că exploatațiile agricole care se încadrează în dimensiunile minime prevăzute de lege, beneficiază de sprijinul direct al statului, prin acordarea unor subvenții pe produs sau facilități la cumpărarea utilajelor agricole.

Proiectul stabilește că dimensiunea minimă pentru exploatațiile agricole de cereale, din zone de cîmpie, este de 110 hectare, iar la plantațiile de pomi dimensiunea minimă este de cinci hectare. În proiect se prevede că aceste exploatații pot fi conduse numai de persoane care au cel puțin studii medii de specialitate.

După vizita de la Padova

ARĂDENII S-AU APROPIAT ȘI MAI MULT DE ITALIENI

◆ *Prefectul dezminte zvonurile privind demiterea*

Ieri, la Prefectură, în cadrul unei conferințe de presă, prof. univ. dr. Aurel Ardelean, rectorul Universității de Vest „Vasile Goldiș" Arad și prefectul Gheorghe Pele au prezentat vizita de lucru efectuată zilele trecute în Italia.

În ceea ce privește componenta universitară, rectorul Aurel Ardelean a vorbit despre înnoirea acordului de cooperare academică dintre universitatea arădeană și cea din Padova. Acest acord vizează integrarea europeană în structurile academice europene și internaționale ale învățământului superior de la UVVG prin: * deschiderea unui Centru pentru studiul drepturilor omului pe lângă Facultatea de Drept a Universității „Vasile Goldiș" * rolul întreprinderilor mici și mijlocii prin Facultatea de Științe Politice * prospectarea piețelor internaționale, furnizarea de know-how de către cele două universități pentru formarea managerului prin facultățile de profil economic.

Între cele două universități se prevăd atât realizarea unor schimburi de informații, documente, publicații științifice cât și schimburi de profesori, doctoranzi și studenți pentru diferite specializări. Prof. univ. dr. Aurel Ardelean a amintit și de masa rotundă pe tema „Rolul universităților în integrarea europeană a țărilor din estul și centrul Europei", ce a avut loc în Aula Magna a Universității de Studii din Padova, cu participarea unor specialiști români și italieni.

Legat de componenta economică a vizitei, prefectul G. Pele a declarat că italienii cu care a avut contracte s-au arătat interesați de facilitățile pe care statul român le acordă investitorilor străini. Pele a mai spus că a fost surprins de cât de multe lucruri știu italienii despre noi. De altfel și în prezent, numărul firmelor italiene care au afaceri în orașul nostru este destul de mare.

Chestionat în legătură cu zvonurile apărute în presă în ultimele zile (care anunțau posibila demitere din funcție a prefectului județului nostru), Gheorghe Pele a declarat: „Eu n-am fost cercetat penal sau anchetat niciodată până acum. De asemenea n-am fost implicat în vreun scandal legat de societatea Aria sau de alte societăți. Tot ce a apărut în presă până acum, legat de aceste lucruri, nu este decât o diversiune artifical creată cu scopul de a mă denigra. Eu unul nu vreau polemici și țin să precizez faptul că PDSR este o organizație unită. De altfel, timpul o să le rezolve pe toate pe care democratică".

C. TRIF

Aseară a fost inaugurat

NOUL SEDIU AL BIROULUI NOTARIAL „MORARIU"

Aseară, într-un cadru festiv, a fost inaugurat noul birou notarial „MORARIU" situat pe B-dul Vasile Milea nr. 1 (în Palatul Cenad, lângă Sala pentru căsătorii). Biroul notarilor publici Ioan și Eugenia Morariu dispune de o birotică modernă precum și de întreaga gamă de utilități necesare asigurării unor servicii notariale de calitate. La inaugurare au participat colegi de breaslă ai soților MORARIU, reprezentanți ai administrației publice și ai magistraturii arădene, oameni de afaceri, ziariști.

M.C.
Foto: **M. CANCIU**

STELIAN VĂDUVA ESTE OFICIAL DIRECTORUL DJTS - ARAD

Prin ordinul ministrului Tineretului și Sportului, Giorgiu Gingăraș, începând cu data de 25 mai a.c., Stelian Văduva a fost numit oficial în funcția de director al Direcției Județene de Tineret și Sport Arad. Urmare a examenului de atestare pe post, la care Stelian Văduva a obținut calificativul **foarte bine**, Aradul are, în sfârșit, un șef în fruntea tineretului și sportului județean.

Îl felicităm pe dl. Stelian Văduva pentru această învestire oficială și îi dorim mult succes în dificila misiune care va urma.

D. SCRIDON

Pentru că nu a prins toți consumatorii „hoți"

CONDUCEREA „UZINEI ELECTRICE" ARAD A FOST SANCȚIONATĂ

Pentru că nu a realizat planul, conducerea S.C. Electrica S.A. Arad a fost sancționată, în premieră, cu avertisment!

Cei patru directori care au primit avertismentul (printre care cel general și adjunctul său) n-au reușit să scadă în trimestrul I consumul propriu tehnologic decât la 19,4%, nu până la 17% cât arăta comanda venită de la centru.

Urmare a acestei sancțiuni, conducerea „Uzinei electrice" Arad va efectua controale la toți consumatorii, încercând să descopere furturile de energie și energia electrică nefacturată, dar care este înmagazinată în contoare.

„Hoții de curent" vor fi obligați să plătească energia trei ani de zile (pe rând înapoi). Cei ce au energia nefacturată vor fi aduși la zi.

N. O.

BEȚIA DE CUVINTE

Tableta zilei

Sintagma lansată de T. Maiorescu se potrivește cum nu se poate mai bine în zilele noastre. Și, în mod cert, se va potrivi până când pe pământ va exista specia umană. Mai mult, beția de cuvinte crește exponențial mai ales dacă avem în vedere răspândirea mass-media pe mapamond. Dacă pe vremea lui Maiorescu beția de cuvinte se rezuma la ceea ce apărea în presa scrisă, astăzi mijloacele de intoxicare sunt infinit mai multe.

Agresiunea verbală îl ia în stăpânire pe cititor când deschide ziarul sau revista, pe radioascultător când apasă pe buton la radio sau pe telespectator când deschide televizorul. **„Curat mijloc de tâmpenie, Doamne ferește!"** - după cum se exprima Ion Creangă - televizorul a pus stăpânire pe viața multor oameni. Emanând subcultură și programe de doi bani, televizorul a devenit mijlocul cel mai la îndemână și pentru politicienii români de a-și prezenta programul, de a da replici, de a-și exprima opiniile, toate în cadrul unor emisiuni care adeseori frizează ridicolul și penibilul.

Cu mici excepții, politicianul român vorbește mult și spune puțin. Ca să nu se dezmintă din ce stirpe face parte, politicianul român mai este și **miștocar**. E cuvântul care îl caracterizează cel mai bine. Stilul Băsescu face pui. Până și stilatul Năstase a început să-l imite pe Băsescu, numai că pe acesta din urmă parcă îl prinde limbajul respectiv, în timp ce din gura lui Năstase vorbele sună ca dracu', ca să ne exprimăm à la Petre Roman.

Beția de cuvinte se explică azi ca și ieri, ca întotdeauna. Având un limbaj lipsit de consistență, politicianul român îmbată asistența cu vorbe multe. Potopul de cuvinte care se abate asupra **„andrisantului"** îl năucește pe acesta, iar atenția și discernământul dispar. Ce să reții din noianul de vorbe? Anestezierea creierului este asigurată. Când se trezește din vorbe, omul e năucit și, deseori neavizat, dă crezare vorbitorului.

Metoda a fost folosită din vechime și, spuneam, nu va dispărea niciodată. Trebuie doar să existe cei doi termeni: „oratorul" și auditoriul. În zilele noastre, Ion Iliescu este profesor. Limbajul de lemn, adeseori asimilat beției de cuvinte, îl definește pe președintele României și nimeni nu-l mai poate lecui, deși, ca să fiu sincer, am remarcat strădania sa de a-și schimba discursul politic. Ce să mai vorbim despre retorul Adrian Păunescu? Retorica sa de pe vremea lui Ceaușescu a schimbat doar subiectele nu și stilul.

Beția de cuvinte poate fi un drog pentru națiune. Totul este să te lași păcălit de cel care ți-o propune. Și sunt destui care vor să-și ascundă lipsa de substanță sub beția de cuvinte. Și cum discernământul nu există în cele mai multe cazuri, retorii care propun beția de cuvinte - pe orice felie, nu doar în politică - prosperă ajutați substanțial de mass-media. Romanii ofereau plebei **panem et circenses**. La români a rămas circul, dar a dispărut pâinea. A fost înlocuită cu vorbe.

I. IERCAN

„GHEORGHE FEIEȘ NU VA FI DELEGAT LA CONFERINȚA JUDEȚEANĂ PRM ARAD"

● Susține vicepreședintele PRM Arad, ADRIAN MUREȘAN

Consilierul local PRM, Adrian Mureșan, a organizat ieri, la sediul partidului, o conferință de presă în cadrul căreia a abordat atât probleme legate de ultimele evenimente din PRM cât și probleme legate de activitatea de consilier.

Pentru a contracara o declarație a deputatului Nicu Cojocaru, potrivit căreia Biroul Executiv Județean PRM Arad nu are girul partidului, Mureșan a prezentat presei un comunicat semnat de prim-vicepreședintele Corneliu Ciontu, care precizează faptul că BEJ, format din șapte membri și președintele interimar Creț Nicoară **„desfășoară și conduc activitatea de partid până la alegerea noilor organe ale filialei județene Arad"**. Gheorghe Feieș nu va putea participa la Conferința Județeană a PRM în calitate de membru al PRM Lipova, precizează Mureșan, pentru că nu are o adeziune scrisă la această organizație, așa cum prevede art. 6 din statut.

Referindu-se la luptele din interiorul filialei, Adrian Mureșan nu înțelege lupta pentru supremație. **„Se zbat pentru a-și asigura de pe acum un loc pe listele de partid la alegerile din 2004, deși peste doi ani vor avea loc din nou alegeri în cadrul filialei."** În ceea ce privește alegerile din județ, acestea au fost finalizate deja în proporție de 80%.

Deși inițial s-a opus înființării celor două servicii publice desprinse din primărie, Adrian Mureșan a votat până la urmă regulamentul de funcționare al acestora, având o dublă motivație. În primul rând, dacă acea hotărâre nu ar fi trecut de CLM, ar fi existat pericolul de a fi oprită funcționarea unor instituții subordonate celor două servicii. În al doilea rând „a fost un vot uman, pentru că nu puteam să aruncăm în stradă 188 de oameni."

Adrian Mureșan crede că bugetul local nu putea fi mai bun cu sumele avute la dispoziție. Totuși, Mureșan a cerut ca străzile care vor fi reparate din cele 5 miliarde de lei alocate de la buget să fie alocate de CLM. Mureșan a mai cerut, printr-o interpelare, să se grăbească adoptarea unei hotărâri referitoare la evacuarea persoanelor care ocupă abuziv locuințe.

FLAVIUS GHENDER

O STAFIE STRĂBATE ROMÂNIA

(Urmare din pagina 1)

Ce mai vrea acest ex-rege al României, Mihai de Hohenzollern? Vrea multe, deși a primit mai mult decât i se cuvenea. Acest „român" care nu are nici un strop de sânge românesc este lacom din fire. În 1947 a dat buzna în patrimoniul regal și național de opere artistice - însușându-și tablouri în valoare inestimabilă, care nu au fost recuperate niciodată. I s-a făcut acum ca „reparație" la rapt o donație din partea unor indivizi duși de acasă, de tablouri așa-zis moderne. Îi mai cumpărăm și noi câteva de la talcioc, pentru a se bucura la Săvârșin, și niște oale și ulcele de lut pentru a nu uita din ce mâncau supușii săi pe vremea când el era rege. Acum nu mai este decât Mihai de Hohenzollern-Siegmaringen, însurat fără nici un accept cu principesa Ana de Parma-Bourbon, femeie care nu este nicidecum regina României. La fel, fetele lor pot fi principese prin naștere, dar conform tuturor uzanțelor, prin căsătoriile făcute nu pot fi decât soții ale soților lor. Margareta nu mai este Margareta de Hohenzollern, ci doamna Margareta Duda, soția unui actoraș de provincie, care e drept, și-a făurit o genealogie ce urcă spre Luca Arbore, portarul Sucevei, nu al echipei de fotbal, ci boier din timpul lui Ștefan cel Mare. Așa zice el și țucălarii care se învârtesc în jurul lor pentru a mai lua câte ceva din ceea ce cu generozitate le-a oferit acum statul român.

Eu cred că cel mai bun lucru pe care îl poate face moș Mihai de Hohenzollern după ce și-a luat averea din București în primire, inclusiv palatul Elisabeta, conacul la Săvârșin să se instaleze, în parc într-un fotoliu de paie, să pună pe domnu' Duda să repare acoperișul casei, să curețe rigolele, să stropească pomii, pe fată să o pună la săpat grădina și la plivit culturile de buruieni, iar pe coana Ana, femeie mai subțire, la refacerea și întreținerea serei de flori. Altfel, praf se alege din cadoul făcut acestei numeroase și nesătule familii de statul român. Abilități de afaceri n-au nici unul din familie, dar măcar pot cheltui cu grijă pensia de demnitar, ruptă de la gura copiilor acordată fostului suveran de statul român, plus banii și valorile ce i-or fi rămas din furtișagurile făcute de pe timpul cât era rege.

În rest, ce să zicem, că suntem ospitalieri. Bun venit, domnule Mihai de Hohenzollern, împreună cu familia, la Săvârșin.

N. A. Cât privește titlul primit - de cetățean de onoare al Aradului - nu-l lua în serios. Consilierii care l-au acordat au fost beți, în profund șoc etilic. De fapt, și dvs. sunteți convins că nu ați făcut nimic pentru Arad. Dacă vă stabiliți la Săvârșin vi se va face buletin de identitate pentru această localitate. Săru'mâna la doamna dvs. și multă sănătate întregii familii.

S-auzim de bine!

PRECIZARE

În titlul articolului referitor la Colegiul Director al PD, apărut joi, 31 mai, în cotidianul nostru, s-a strecurat o regretabilă eroare. Titlul corect este „PD va fuziona cu PPDR".

LEGITIMAȚIA DE MAGHIAR (I)

(Urmare din pagina 1)

Deci: **1. Acces gratuit la oricare bibliotecă publică firește, din Ungaria.** O prevedere, într-adevăr, generoasă, pentru aceea probabil legea și începe cu ea... **2. Atribuirea de burse, îndeosebi pentru învățământul superior și postuniversitar, tinerilor maghiari din țările pomenite care vin să studieze în Ungaria. 3. Profesorii unguri care predau limba maghiară în școli din România vor primi din partea statului ungar anumite beneficii** (nu se specifică ce fel de beneficii și care va fi cuantumul acestora). **4. Copiii care frecventează o școală maghiară din România vor primi gratuit cărți și alte materiale didactice. 5. Părinții care au cel puțin doi copii minori care urmează cursurile unei școli sau clase cu limba de predare maghiară vor primi, la cerere, asistență educațională (?). 6. Transport gratuit la transportul public din Ungaria pentru copiii până la 6 ani și pentru persoanele peste 65 de ani. 7. Dreptul de muncă în Ungaria pe o perioadă de 3 luni,** perioadă care poate fi prelungită. **8. Maghiarii din alte țări care lucrează în Ungaria ca și cei care vin ocazional în Ungaria vor beneficia de anumite gratuități medicale.** În încheiere, legea face cunoscut că facilitățile înscrise în lege sunt accesibile doar persoanelor care fac dovada unui document de identificare maghiar, mai pe românește spus, unei legitimații de maghiar. Cine o va acorda? „Autoritățile de sorginte maghiară" din țările nominalizate, se spune în lege, în cazul nostru, cel mai probabil UDMR-ul. De fapt, **ea se va distribui prin 25 de „birouri ale statului" de peste hotare, dintre care 10 ar urma să funcționeze în Ardeal.** După ce criterii se va acorda legitimația de maghiar? Întrebarea a suscitat și suscită mai multe controverse decât însăși drepturile înscrise în lege! De ce? Simplu, pentru că dacă **aceste criterii se vor reduce la absolvirea unei școli maghiare sau, și mai și, la doar cunoașterea limbii maghiare** - cum pronostica Marko Bela - s-ar putea ca numărul maghiarilor din România să se dubleze, sau chiar tripleze! Motivul sau motivele nu sunt greu de ghicit: gratuitățile, în special cele de ordin medical ca și posibilitatea de a face un ban mai ușor în Ungaria prin dreptul de a munci aici 3 luni de zile. Că în acest fel se va ajunge la o discriminare este limpede, ea alimentând și resuscitând o vrajbă de secole ce părea pe cale să se stingă.

Deci, cam acestea sunt în linii mari principalele prevederi ale legii care se dezbate acum în Parlamentul Ungariei și care ar urma - împreună cu legile specifice - să intre în vigoare începând cu data de 1 ianuarie 2002. O dată importantă pentru Ungaria, 2002 fiind anul alegerilor, actualul partid de guvernământ mizând, normal, pe efectul electoral al legii, de aceea ea are, poate, mai mare importanță dincolo decât aici. Cum a fost privită și comentată legea în România de către liderii PDSR, dar nu numai? **Ion Iliescu** crede că legea deranjează și este intrigat de unele idei pe care le conține, în vreme ce **premierul Adrian Năstase**, mai direct, o socotește pur și simplu un act discriminatoriu, el avertizând că atâta vreme cât „guvernul maghiar nu se va pune de acord cu guvernul român asupra anumitor lucruri legea nu se va aplica în România." (de o săptămână între guvernul maghiar și cel român au început consultări pe marginea legii - n.n.) Tranșant, ba chiar amenințător este liderul PNL, **Valeriu Stoica** care asemuiește statutul maghiarilor de peste graniță cu „concepția germană despre națiune (aluzia este limpede...) care a provocat două războaie mondiale." Dur, cum îl știm, **Corneliu Vadim Tudor** cere guvernului să interzică ca „un stat străin să vină și să facă ordine în România, șantajând cetățenii acestei țări de a se declara unguri". Și **Adrian Severin** nu privește cu ochi buni legea, el considerând că ea „dăunează construcției europene". Apropo de Europa, conform semnalelor de ultimă oră se pare că **Uniunea Europeană nu agreează deloc unele prevederi înscrise în lege, „ea așteptând explicații și precizări din partea guvernului ungar"**.

În replică, să zicem așa, guvernul maghiar și unii reprezentanți ai UDMR-ului au invocat precedentul românesc, respectiv o lege asemănătoare dată pentru românii din afara granițelor țării. Cum se va vedea însă, diferența dintre legea care se discută acum în Parlamentul ungar și așa-zisa lege similară românească e ca de la cer la pământ.

(Va urma)

„EU NU AM CUNOȘTINȚĂ DE NICI UN FEL DE FUZIUNE"

■ declară IOAN GABOR, președintele PPDR Arad

În ziarul de ieri am relatat faptul că, în cadrul Colegiului Director al PD de la București, s-a discutat posibilitatea unei fuziuni între PD și PPDR, încă înaintea Consiliului Național de Coordonare al PD. Ioan Gabor, președintele organizației municipale a PPDR Arad a reacționat prompt față de aceste afirmații: **„Sunt surprins de faptul că dl. Seculici știe ce ar putea hotărî un posibil Congres al PPDR. Eu nu am cunoștință de nici un fel de fuziune, nu am fost convocat la nici un fel de Congres unde să se pună problema unei fuziuni. De aceea am mari rezerve față de o asemenea posibilitate. Sigur că nu exclud absolut nimic, dar până una alta, PPDR este un partid care există, funcționează, este înregistrat legal la Tribunalul București, iar decizia de a fuziona cu un alt partid o poate lua doar Congresul partidului, în nici un caz un membru sau altul al partidului, indiferent cine ar fi acesta. La ora actuală, singura organizație din România care și-a ales conducerile conform Constituției, legii partidelor politice și propriului statut este organizația PPDR Arad, atât la nivel municipal cât și la nivel județean. Din câte știu eu, în celelalte organizații din țară și la conducerea centrală se află conducerile interimare. Conducerile interimare au un singur rost - să pregătească conferințele de alegeri."**

Deci, fuziunea PD-PPDR nu este posibilă pe de o parte pentru că o conducere interimară nu poate hotărî o fuziune, iar pe de altă parte pentru că, conform statutului PPDR, o fuziune trebuie stabilită de Congres. Acest lucru nu-i poate împiedica, desigur, pe membrii PPDR să treacă individual în PD dacă doresc acest lucru.

F. GHENDER

COMUNICAT DE PRESĂ

Luând cunoștință de preconizatele măsuri guvernamentale, de îngrădire a libertății presei Partidul Socialist al Muncii, filiala Arad, își exprimă dezacordul cu această măsură și își menține solidaritatea cu reprezentanții mass-media.

Considerăm că într-o societate democratică presa este chemată să apere interesele cetățenilor, și nu interesele puterii, într-o deplină concordanță cu deontologia profesională.

Președintele Partidului Socialist al Muncii - filiala Arad

MIHAI LELIK

Nou-născut la Maternitatea Arad

NICI BĂIAT, NICI FATĂ!

În urmă cu câteva zile, la Spitalul Matern din Arad o mamă a dat naștere unui copil intersexuat: nici băiat, nici fată. Imediat după naștere, acest accident morfologic a fost sesizat de experimentatul neonatolog dr. Doina Teodorescu, medic primar, șef secție Neonatologie I.

Cazul a fost prezentat dr. Ioan Ioiart, șef secție Urologie la Spitalul Municipal din Arad și, totodată, cel care răspunde de urologia pediatrică în cadrul Societății Române de Urologie.

După examinarea bebelușului, dr. Ioiart a explicat că există o predestinație genetică pentru sex. Diferența între sexe este realizată de heterocromozomii sexuali xx - la fete și xy - la băieți. „Există și abateri de la sexualizarea normală masculină - prin dezvoltarea necorespunzătoare a testiculilor. În acest caz fiiind vorba despre o abatere sexuală normală masculină, diagnosticul este pseudohermafroditism masculin".

Dr. Ioiart spune că morfologia organelor genitale externe nu seamănă nici cu cea feminină, nici cu cea masculină, fiind intermediară.

Din cauza acestei situații, până medicii nu au investigat copilul, nu s-a putut declara sexul stării civile. După examinare, dr. Ioiart a constatat că bebelușul avea un rest vaginal, în care practica medicală spune că se impune amprenta feminină în fața celei masculine.

Dr. Ioan Ioiart va urmări îndeaproape această fetiță care • la doi ani va fi supusă primei intervenții chirurgicale de separare a uretrei de vagin • la opt-zece ani va suferi a doua operație, când i se vor îndepărta structurile masculine. Ultima metodă terapeutică, la pubertate, va fi cea de formare a sânilor, prin hormonoterapie sau cu materiale de implant.

În practica medicală de 25 de ani a dr. Ioiart, acesta este al nouălea caz în județul nostru.

Dr. Ioiart preciza că nu se cunosc cauzele care duc la aceste accidente, ele neputând fi depistate ecografic în perioada fetală.

Ar mai fi de spus că acest copil, căruia din motive lesne de înțeles nu-i declinăm identitatea, este primul la părinți. Mama n-a urmat tratamente în cursul sarcinii, a avut o greutate normală și altfel nu ridică probleme medicale.

TEODORA MATICA

RECOMPENSE ÎN BANI ȘI PRODUSE PENTRU CEI MAI BUNI TINERI FIZICIENI ARĂDENI

Elevii arădeni participanți la olimpiada națională de fizică și la concursul de fizică „Ștefan Procopiu" au fost premiați recent, în sala festivă a Colegiului Național „Moise Nicoară". Cei 20 de elevi de la diferite licee din județul Arad și profesorii care i-au pregătit au primit premii, în bani și produse, în valoare totală de 14 milioane de lei. Aceste recompense se datorează eforturilor inspectorului de specialitate - Ioan Stan, care a apelat la diverși sponsori. La festivitate a participat și prof. Pavel Sârbu, inspector școlar general la I. Ș. J. Arad.

C. L.

Două arădence s-au calificat pentru „Miss Autentic"

Recent, la Timișoara, s-a desfășurat „Miss Banat", în cadrul unui show ce a avut loc la Opera Română. Competiția a reunit mai multe concurente din județele Timiș, Caraș-Severin, Arad și Banatul Sârbesc.

În acest an, pe podium au urcat două concurente din Arad, Raluca Onufriciuc (17 ani, locul 3), respectiv Ancuța Ciortea (19 ani, locul 4). Câștigătoarea titlului de Miss Banat a revenit Mihaelei Trif, 23 ani, din Timișoara. După cum ne-a informat dl. Marius Țica, managerul Agenției B & C Model, care a pregătit fetele din Arad, primele laureate s-au calificat mai departe pentru concursul „Miss Autentic", ce se va desfășura în toamnă, la București. De asemenea, fetele care au reușit să urce pe podium vor participa la diverse emisiuni de divertisment de la posturile de televiziune TVR 1, Antena 1 și Tele7abc.

C. T.

A fost modificată componența Comisiei pentru protecția copilului

De săptămâna trecută, Tatiana Mechenici nu mai e membră în Comisia pentru protecția copilului Arad. Fostul inspector-șef al Inspectoratului de Stat Teritorial pentru Persoanele cu Handicap a fost înlocuit cu actualul șef al instituției amintite, Aurel Lucea. Modificarea componenței comisiei trebuia făcută deoarece, după apariția OUG 26/1997, s-a căzut de acord ca reprezentantul ISTPH Arad în Comisia pentru protecția copilului să fie inspectorul-șef al ISTPH.

Comisia are 11 membri. Rolul ei este de a stabili măsuri de protecție a copilului aflat în dificultate și de a asigura aplicarea corespunzătoare a acestora.

G. K.

De 1 iunie, din partea pădurarilor

Calculatoare pentru copii

Ministerul Agriculturii, Alimentației și Pădurilor a inițiat pentru ziua de 1 Iunie 2001 acțiunea **„UN COMPUTER PENTRU TÂNĂRUL FERMIER"**.

Acțiunea a constat din strângerea de fonduri de la unii agenți economici pentru achiziția de computere, spre a fi donate școlilor din comunele județului.

Din partea Direcției Silvice Arad, la acțiune au fost antrenate Ocoalele silvice din subordine. Urmare a acestei acțiuni, un număr de 37 agenți economici (din care 4 străini) au donat la 16 școli din județ sume de bani cu care s-au achiziționat 16 computere.

Societățile comerciale care au donat cele mai mari sume sunt: S.C. ROX MOBIL SRL, S.C. ROGIRIN SRL, S.C. PETROFOREST SRL, S.C. TEODORA SRL, AF HORGA, S.C. AGROZOOINDUSTRIALA SRL și S.C. GATER PALTINUL SRL.

„Ocoalele Silvice Buteni, Gurahonț, Sebiș-Moneasa, Târnova și Săvârșin au strâns fonduri pentru câte două calculatoare, restul pentru câte unul", ne-a mai informat dl. ing. **Alexandru Pârv**, directorul Direcției Silvice Arad.

La Liceul „V. Goldiș", de Ziua Copilului

ÎNTRECERI DE TOT FELUL

Liceul „Vasile Goldiș", cunoscut pentru bogata activitate extracurriculară oferită elevilor, a organizat, pe parcursul zilei de ieri, ample acțiuni dedicate Zilei de 1 Iunie.

În prima parte a zilei s-au manifestat elevii de gimnaziu, prin concursuri sportive, desene pe asfalt, dansuri, jocuri distractive, puse la cale de prof. **Gabriel Iazbinscky.** După ce s-au întrecut echipaje reprezentative din fiecare clasă, Cupa 1 Iunie a revenit clasei a VI-a B.

Elevii claselor de liceu (IX-XI) s-au „luptat" în ingeniozitate. Fiecare clasă a pregătit un dosar pe o temă atractivă (Piramidele egiptene, Comunismul - nu doar Ceaușescu, Iubirea etc.) pe care l-a prezentat, reprezentat de o echipă a clasei, „în plen", într-o atmosferă efervescentă. Cea care s-a ocupat îndeaproape de concursul de creativitate a fost prof. **Iudit Rusanda.** Cei mai creativi elevi s-au dovedit a fi cei din clasa X.D, care și-au ales tema „Eu și lumea".

În urma acestei prime ediții a concursului de Ziua Copilului, prof. **Doina Cheta**, director adjunct al Liceului „Vasile Goldiș", ne-a spus: „Prin munca pe echipe din fiecare clasă, am încurajat spiritul de echipă, competitivitatea. Câștigătorii au primit premii din fondurile comitetului de părinți."

C. L.

Foto: AL. MARIANUT

Ieri, s-a sfințit

PRIMA CAPELĂ ÎNTR-O ȘCOALĂ

În urmă cu o lună, d-na Florentina Cirin, directoarea Centrului Școlar de Nevăzători, a propus înființarea unei mici capele în cadrul școlii. Este prima instituție de învățământ din Arad în care elevilor li se dăruiește un loc de meditație, de reculegere într-un spațiu eclesiastic. Sfințirea a fost oficiată, ieri, de către P.S. Timotei Seviciu, episcop al Aradului, împreună cu părintele Vasile Pop și părintele Stoica Radomir, iar răspunsurile au fost date de elevii Seminarului Ortodox. La acest Te Deum au participat cadrele didactice ale școlii, elevii, toți cei care au dat o mână de ajutor pentru amenajarea acestei capele.

Vom reveni.

M. A.

Ziua Copilului, la Pecica

Astăzi, Liceul „Gheorghe Lazăr" din Pecica împreună cu organizația de tineret PDSR Pecica, organizează, cu ocazia Zilei Copilului, un concurs, Cupa Sportivă la handbal, fotbal și atletism. Premiile vor fi acordate de O.T. PDSR Pecica.

De 1 Iunie

Crucea Roșie - în sprijinul copiilor sărmani

Filiala Județeană de Cruce Roșie Arad a inițiat cu ocazia Zilei Mondiale a Copilului o acțiune de acordare de ajutoare umanitare pentru copiii neinstituționalizați dar cu probleme sociale. Voluntarii Crucii Roșii vor distribui dulciuri la 45 de copii de la Școala generală Dud, din comuna Târnova.

De asemenea, din inițiativa subfilialei din Lipova se vor distribui cadouri pentru 30 de copii provenind din familii sărace, care învață la Grupul Școlar A. Marienescu din localitate.

Valoarea cadourilor se ridică la 800.000 lei, bani proveniți din aportul financiar al membrilor de Cruce Roșie de la „Arterm" și Compania de Transport și a sponsorilor S.C. „Laicom" și S.C. „MGA" Arad.

S. AMBRUȘ

„Ziua școlii" la Generală „Aurel Vlaicu"

Sâmbătă, 2 iunie, elevii școlii „Aurel Vlaicu" (fosta generală 21) vor sărbători „Ziua școlii". Timp de câteva ore școala va deveni spațiul de desfășurare al activităților educativ - distractive: vizionare de filme științifice, teatru școlar, pictură, jocuri pe calculator, jocuri sportive și multe altele.

Surpriza va fi în curtea mică a școlii, care se va transforma într-un mini zoo. Toți cei care doresc să participe sunt invitați începând cu orele 10,00, când va avea loc deschiderea festivă, și până în jurul amiezii pot participa sau asista la activitățile propuse de elevi.

M. A.

„Concert extraordinar", la Buteni

Căminul Cultural Buteni organizează duminică, 3 iunie a. c., cu începere de la ora 19,00, în sala Căminului Cultural, un CONCERT EXTRAORDINAR de muzică populară și ușoară.

Invitați de onoare, binecunoscutul solist de muzică populară Nelu Zadic și umoristul Costel Șoit.

Spectacolul va fi urmat de un mare bal cu orchestra populară Nelu Zadic.

Producător și prezentator - Dan Broștean, referent cultural la Căminul Cultural Buteni.

Cursuri

Casa de Cultură a Municipiului Arad, anunță înscrieri la următoarele cursuri: dactilografie și lucrări de secretariat, lb. italiană, lb. germană, lb. engleză. Înscrierile se fac zilnic, la sediul instituției din str. Gh. Lazăr nr. 1, între orele 9-13. Informații la telefon 211.918.

Bal la Gurahonț

Duminică, 3 iunie a.c., de la ora 21, la Căminul Cultural Gurahonț va avea loc un bal prilejuit de Sărbătoarea Rusaliilor. Invitat - solistul **SRBISLAV MAXIMOVICI** și formația sa.

MOMENTE... PE ALTARUL POEZIEI

Recent, la Liceul „Vasile Goldiș", a avut loc o acțiune extracurriculară. Este vorba despre cenaclul literar care a avut ca invitați de onoare pe cunoscuții scriitori Vasile Dan (poet, eseist și redactor șef al revistei „Arca") și Vasile Man (poet și profesor de limba română), ocazie prin intermediul căreia cei doi și-au lansat în rândul elevilor școlii noile volume de poezie.

La deschiderea cenaclului doamna profesoară Macovei Voichița, coordonatoarea activității, a citit fragmente din articolul „La ce bun poezia?" scris de Vasile Dan în ultimul număr al revistei „Arca". Apoi, o elevă din clasa a VII-a, Bulc Raluca, și-a recitat o poezie care a impresionat publicul.

După ce d-l Vasile Dan a spart gheața, au început să curgă și întrebările, chiar dacă primele i-au fost adresate de către doamna profesoară. Sala a rămas încântată de definiția filosofică dată de Vasile Dan poetului: „Poetul este un animal marin, care trăiește pe uscat și care ar vrea să zboare". S-au spus lucruri interesante, dialogul dintre invitați și elevi scoțând în evidență tema că mileniul III, era calculatoarelor, va duce la dispariția cărții. Toți, însă, am considerat că poezia, cartea scrisă - mărturie a sufletului, a sensibilității umane dintotdeauna, va dăinui pentru totdeauna.

Poetul Vasile Dan a rămas plăcut impresionat de întrebările complexe și la subiect puse de către elevi, care doreau să afle dedesubturile poeziei moderne românești la sfârșit de secol XX. Un moment deosebit a fost marcat de dorința de afirmare a unei tinere poete din „Vasile Goldiș" care și-a citit câteva dintre creațiile proprii. Este vorba de membra cenaclului „Lyceum", care la sfârșitul anului școlar trecut și-a publicat volumul de poezii „Carmina" - Jane Tomb.

RAȘCA SORINA
GĂLUȚ ANDREI
Liceul Teoretic „Vasile Goldiș"

ADEVĂRUL S.R.L. ARAD
B-dul Revoluției nr. 81 (lângă Hotel Astoria)
VINDE HÂRTIE AMBALAJ
la prețul de 5.000 lei/kg
și 8.000 lei/kg.
PROGRAM: luni-vineri orele 9⁰⁰-12⁰⁰
INFORMAȚII telefon 281.802

Ordinea Sfintelor Liturghii de Sărbătoarea Rusaliilor la Bazilica Maria - Radna

Sâmbătă, 2 iunie (ajunul Rusaliilor)

orele 17,00 Sf. Liturghie în lb. română
orele 18,00 Sf. Liturghie în lb. maghiară
orele 19,00 Sf. Liturghie în lb. croată
orele 20,00 Vecernie în lb. croată
orele 21,00 Rugăciune la Duhul Sfânt

Duminică, 3 iunie (Duminica Rusaliilor)

orele 7,00 Sf. Liturghie în lb. croată
orele 8,00 Sf. Liturghie în lb. maghiară
orele 9,00 Sf. Liturghie în lb. maghiară
orele 10,00 Sf. Liturghie în lb. maghiară
orele 11,00 Sf. Liturghie în lb. română
orele 12,00 Sf. Liturghie în lb. germană
orele 14,00 Sf. Liturghie în lb. bulgară

Luni, 4 iunie

orele 8,00 Sf. Liturghie în lb. maghiară
orele 10,00 Sf. Liturghie arhierească - celebrează Msgr. Martin Roos - episcop de Timișoara
orele 17,00 Sf. Liturghie în lb. română și maghiară

FACULTATEA DE TEOLOGIE ORTODOXĂ LA 10 ANI DE EXISTENȚĂ

Universitatea „Aurel Vlaicu" din Arad, a trăit, ieri, momente emoționante prilejuite de sărbătorirea a 10 ani de la înființarea Facultății de Teologie Ortodoxă. Timp de două zile (31 mai-1 iunie), în Arad are loc o sesiune de comunicări științifice, sub genericul „Facultatea de Teologie Ortodoxă la 10 ani de existență".

Mesajul de deschidere a fost rostit de conf. univ. dr. pr. Ioan Tulcan, decan al Facultății, care a evocat tradiția teologică a învățământului arădean. Din partea românilor din Iugo-slavia, a fost adus un mesaj de suflet prin prof. univ. dr. Ileana Maga, de la Academia Pedagogică din Vîrșeț. De asemenea, au mai rostit alocuțiuni: prof. dr. Ernst Chr. Suttner, de la Universitatea din Viena, P.S. dr. Timotei Seviciu, episcop al Aradului, prof. univ. dr. Dan Bucin, rectorul Universității Naționale de Muzică din București, prof. dr. Radu Hanescu, de la Ministerul de Externe și dl. deputat Gh. Ițac.

Cu această ocazie, Senatul Universității „Aurel Vlaicu", prin rectorul universității, prof. univ. dr. Lizica Mihuț, a acordat titlul de **Profesor onorific** pentru **P.S. dr. Timotei Seviciu**, episcop al Aradului și titlul de **Senator de onoare, prof. dr. Ernst Chr. Suttner** și **prof. dr. Radu Homescu.** Personalitatea fiecăruia a fost prezentată cu emoție și elogiată de către rectorul universității prof. univ. dr. Lizica Mihuț. Sărbătoarea a fost marcată și în plan liric prin concertul oferit de corul Facultății, dirijor - Mircea Buta.

După deschiderea festivă au urmat lucrările sesiunii științifice desfășurate pe secțiuni.

Vom reveni.

M. ARDELEAN
Foto: V. MUSCA

De astăzi, la Spitalul Matern

ECOGRAFII NEONATALE

De astăzi, la Spitalul Matern din Arad se pune în practică un program de ecografie neonatală pentru depistarea malformațiilor renale, propus la nivel național de dr. urolog **Ioan Ioiart**, responsabil de urologia pediatrică în cadrul Societății Române de Urologie.

Fiecare nou-născut va avea o fișă de evaluare ecografică, întocmită de medici cu competență în ecografie - dr. Maria Sătmărean și dr. Adriana Marta, supervizate pentru început de colegii urologi.

Statistica arată că la maximum 500 de nașteri există un copil malformat urinar.

În Vest, 85% din cazurile de copii cu malformații urinare sunt diagnosticate fetal practicându-se operații percutanate ghidate ecografic pentru îndepărtarea leziunilor obstructive ale aparatului urinar al copilului. Malformațiile, precizează dr. Ioiart, sunt depistabile din luna a cincea de sarcină.

Dr Ioiart recomandă o asemenea ecografie pentru nou- născuții care nu au trecut printr-o astfel de investigație medicală, în ideea de a descoperi și trata cât mai devreme malformații care ulterior pot duce la afecțiuni deosebit de grave.

T. M.

CEAUȘESCU PE SCENA ARĂDEANĂ

În rolul lui Nicolae Ceaușescu - actorul Valentin Voicilă

Regizorul Ștefan Iordănescu va monta la Teatrul de Stat Arad, în premieră absolută, piesa **„O zi din viața lui Nicolae Ceaușescu".** Textul aparține lui Th. Denis Dinulescu și este o parabolă, cu accente comice, despre dictatură. În jurul celor doi „eroi" (Nicolae și Elena Ceaușescu) gravitează celebre figuri istorice precum Ștefan cel Mare, Mihai Viteazul, Mircea cel Bătrân, Papa Pius al II-lea, Eric Honecker, Todor Jivkov. Cu rolul Nicolae Ceaușescu, actorul Valentin Voicilă își face reintrarea în teatru, după zece ani de absență. Elena Ceaușescu va fi interpretată de Aura Călărașu, iar în rolul Băiatului - Zoltan Lovaș. Premiera va avea loc în toamna acestui an, la începutul stagiunii viitoare.

C. L.

„BUBA" DE LA BIBLIOTECA JUDEȚEANĂ SE SPARGE

„Mi-a cerut să-i dau și hainele de pe mine..."

Cercetările în cazul flagrantului cu mită asupra directorului Bibliotecii Județene Arad, **Tătar Aurora Elvira** sunt în plină desfășurare. Între timp, buboiul este pe cale de a se sparge. Ieri, am stat de vorbă cu secretara bibliotecii, d-na **Leontina G.** și cu femeia de serviciu **Iuliana Țâra**.

– D-na secretară, d-voastră ați plătit ca să fiți angajată?

L. G. – Eu i-am dat produse, e vorba de cremă de față, detergenți, prăjituri. Plăteam „tribut" la fiecare două săptămâni. I-am luat un medalion din aur. De mai multe ori mi-a dat câte 200.000 de lei să mă duc cu mașina mea să cumpăr benzină și să aduc bon de 600.000 de lei. Spunea tot timpul că „așa se trăiește în ziua de azi..." Eu n-aveam încotro și îi spuneam d-nei Olga (contabila) că iar m-a pus să fac falsuri în acte.

– Ce alte facilități i-ați acordat?

L. G. – Am scos, de pildă, 2 milioane de la Trezorerie (care conform legii trebuiau decontați în 72 de ore) pentru cheltuieli materiale, din care dânsei i-am dat 1,5 milioane lei. Directoarea mi-a zis să fac dispoziție pe numele magazinerei (fata d-nei Țâra). Pentru acest fals, Laura Țâra a primit 350.000 lei, iar restul de bani au rămas la d-na director. Asta era prin 15-16 mai a.c. După acest scandal a chemat-o pe contabilă să-i dea banii înapoi.

– Ce altceva v-a mai cerut, d-nă secretară?

L. G. – Vă rog să mă credeți că mi-a pretins și hainele de pe mine, motivând că sunt prea bine îmbrăcată. Și că trebuie să mă revanșez pentru că m-a angajat. Tot timpul îmi spunea: „Datorită mie ești aici..." Eu n-am vrut să-i duc haine. În final, i-am dus ceva haine, dar ea mi-a zis „eu nu mă demit la jegurile astea. Ia-ți-le înapoi." Atunci mi-a spus „dacă n-ai cum să te revanșezi, poți să-ți vinzi trupul pe Calea 6 Vânători."

– Am auzit că ați fost acuzată cum că ați furat covoare.

L. G. – Într-o zi de vineri m-am dus în magazie să dau femeii de serviciu materiale pentru curățenie. Atunci d-na director nu era la bibliotecă și i-am cerut voie să iau cheile de la magazie din propriul său birou. În ziua de luni, d-na director m-a acuzat că am furat covoare din magazie. Femeia de serviciu a sesizat Poliția că acele covoare se găsesc la directoare acasă, așa cum de altfel s-au și găsit. Tot la ea acasă s-au găsit două perdele identice cu cele de la bibliotecă. Una dintre perdele am dus-o chiar eu (spunea d-na Iuliana Țâra) la ea acasă. Tot de la mine a cerut cârnat de casă (văzându-mă că mănânc) și spunând că și copiii ei ar mânca cârnat...

Era vorba de cumpărarea unui pat, ne-am adresat apoi reclamantei Iuliana Țâra.

L. G. – Patul mi l-a promis mie (secretarei, n. n.) și nu femeii de serviciu. Dar a fost vorba doar de o discuție în principiu. Eu n-am nevoie de patul ei. Și n-am fost datoare la ea nici una dintre noi. Dimpotrivă... Venea la mine cu plasa (spune d-na Iuliana Țâra) și îmi cerea direct făină...

– După „flagrant", v-a amenințat în vreun fel?

L. G. și I. Ț. – A spus că ne dă afară din serviciu. Și ne-a cerut să-i dăm cheile de la birouri și seif. Bineînțeles că n-am fost de acord cu așa ceva pentru că eu răspund de actele și banii ce sunt înăuntru. Tot timpul trăim și muncim în teroare, ne amenință și vorbește urât cu noi. Acum, d-na director spune că îi are la mână pe toți cei din Consiliul Județean. Oare chiar așa să fie?

– I-ați vândut haine sau nu, d-na Țâra?

I. Ț. – I-am vândut ceva haine, dar banii i-am dat în urmă cu două luni. Am martor.

Referitor la acest interesant caz am luat legătura și cu președintele Consiliului Județean Arad, dl. Caius Parpală, deoarece Biblioteca Județeană aparține de Consiliul Județean Arad. Președintele C. J. A. ne spunea: **„Nu pot să o suspend din funcție până ce Parchetul nu-mi dă o adresă oficială. În mod normal, după noua Lege a administrației publice locale, pot să o suspend doar atunci când există o sentință definitivă."**

A consemnat
SORIN GHILEA

În vară
UNII PROFESORI VOR RĂMÂNE FĂRĂ SALARII

Suplinitorii necalificaţi din învăţământ nu vor primi bani pe perioada vacanţei de vară. În judeţul Arad aceştia reprezintă 10% din totalul cadrelor didactice. Măsura a fost luată în conformitate cu normele Codului Muncii şi se aplică pentru prima oară în acest an. Personalul necalificat nu poate fi folosit la nici o activitate pe durata desfăşurării examenelor de capacitate, bacalaureat ori a celor de corigenţă. **„S-a făcut o greşeală în anii anteriori prin plata unor sume necuvenite. Vrem ca, măcar în învăţământ, să nu favorizăm nemunca"**, a declarat inspectorul şcolar adjunct al I.Ş.J. Arad, Mihaly Matekovits. Decizia nu a fost contestată de sindicatele arădene.

COSMIN LUNGU

DAI UN BAN ŞI PRIMEŞTI PENSIE

Şi persoanele care nu au un loc de muncă pot beneficia la bătrâneţe de pensie. Conform noii legi privind sistemul public de pensii (Legea nr. 19/2000), cetăţenii care nu desfăşoară nici o activitate pe bază de contract individual de muncă sau contract de prestări servicii au posibilitatea să încheie un act cu Casa teritorială de Pensii, prin care se obligă să plătească periodic contribuţia asigurărilor sociale de stat. Aceasta reprezintă o cotă de 35% din venitul asigurat, care nu poate fi mai mic de 1 milion de lei. Aşadar, în fiecare lună, solicitantul de pensie va achita o sumă minimă de 350.000 de lei până la împlinirea stagiului de cotizare prevăzut de lege. Pentru semnarea contractului, cei interesaţi trebuie să se prezinte la Casa Judeţeană de Pensii Arad, cu buletinul de identitate şi cu cartea de muncă, dacă anterior au lucrat. În situaţia în care asiguratul încetează să mai plătească suma lunară stabilită, banii achitaţi până la acel moment nu sunt restituiţi. Persoana în cauză dobândeşte însă vechime în muncă pe perioada în care a cotizat. Directorul general al Casei Judeţene de Pensii Arad, Marius Monţia, apreciază ca fiind utilă prevederea consacrată de noua lege a pensiilor. „Se demonstrează astfel că actul normativ în discuţie îşi propune să ajute oamenii", declară dir. Monţia. Este pentru prima dată când sistemul public de pensii oferă o asemenea facilitate.

COSMIN LUNGU

Taximetriştii au ales negocierile în locul blocadei

Aradul nu a fost ieri blocat de taximetrişti, deşi aceştia ameninţau că vor aduna 500 de maşini în Piaţa Revoluţiei.

Protestul lor era adresat autorităţilor locale care au instituit taxe şi impozite pe care taximetriştii le consideră prea mari. De asemenea, ei sunt nemulţumiţi de lipsa unei soluţii din partea municipalităţii în ce priveşte situaţia parcărilor şi a celor care practică taximetria neautorizat. „Nu se mai poate tolera această stare de lucruri. Luni vom avea o întâlnire cu primarul, preşedintele C.J. Arad, subprefectul şi cei de la Poliţie. Ni s-a promis că o mare parte din revendicările noastre vor fi rezolvate", spune **Daniel Tomuţa**, liderul Sindicatului Taximetriştilor Arad.

Viceprimarul Emanoil Voicu adaugă: „Se vor căuta soluţii, însă Primăria nu poate rezolva 800 de parcări pentru toţi taximetriştii. Eu zic că multe probleme pot fi soluţionate chiar de taximetrişti. Mă refer la firmele pirat care pot fi depistate chiar de ei."

Taximetriştii susţin că dacă negocierile nu vor avea rezultate, vor trece la proteste ... motorizate.

G. CONSTANTINESCU

Primarii rămân fără scaune
CONSILIUL JUDEŢEAN ARAD E ÎN CRIZĂ DE SPAŢIU

Proaspăta Lege a administraţiei publice locale creează probleme Consiliului Judeţean Arad. Actul normativ prevede ca vechea Comisie Administrativă să fie înlocuită cu una nouă, botezată Comisia Consultativă. Noutatea nu constă doar în schimbarea numelui, ci şi în modificarea componenţei fostului organism, cel actual urmând să cuprindă toţi primarii din judeţ. Astfel la şedinţe se vor reuni aproximativ 130 de persoane, dublu faţă de perioada anterioară. Consiliul Judeţean Arad nu dispune de o sală suficient de încăpătoare pentru desfăşurarea lucrărilor comisiei nou înfiinţate. „Nici scaune nu avem pentru atâtea persoane. Doar dacă le adunăm de prin toate birourile", a spus preşedintele CJ Arad, Caius Parpală. În opinia sa, măsura este total inoportună pentru că are ca efect direct creşterea considerabilă a cheltuielilor. „Vor fi irosiţi bani pentru plata chiriei unei săli corespunzătoare, pentru transportul primarilor, plus că, pentru o zi, administraţia din toate oraşele şi comunele judeţului este blocată", a mai adăugat preşedintele Parpală. Scopul declarat al Comisiei Consultative este acela de a trasa diverse strategii, însă responsabilul CJ Arad consideră că rolul organismului se justifică doar pe hârtie. „E o chestie mai mult formală", a precizat Caius Parpală. Convocarea primarilor se va face prin notă telefonică, prima întrunire fiind stabilită a se desfăşura în luna iulie.

COSMIN LUNGU

CIRCUL BUCUREŞTI A ÎNCEPUT UN MINITURNEU ÎN JUDEŢ

Mai multe zile copiii din municipiu au putut să vadă (la Pădurice) spectacolul Circului Bucureşti. De astăzi, caravana a plecat în judeţ. Mai multe amănunte ne oferă dl. **Gheorghe Chirilă**, directorul circului.

• Circul din Bucureşti, Unitatea Yarga's prezintă o coproducţie franco-germano-iugoslavo-ungaro-română.

• În program: acrobaţie, jonglerie, comici vestiţi ai arenei, trapezişti zburători, dresură mixtă de animale.

• Miniturneul în judeţul Arad cuprinde: Sântana (până duminică), Pâncota, Ineu, Sebiş (câte o săptămână în fiecare oraş).

Securitatea oamenilor - vorbă-n vânt
PRODUSELE DIN CARNE AMENINŢĂ ARĂDENII

De la Direcţia Sanitar-Veterinară Arad vor fi disponibilizate 45 de persoane. Directorul DSV Arad, Sorin Tudor, nu a putut preciza categoriile de personal vizate de restructurare. Reducerea numărului angajaţilor, crede dir. Tudor, duce la creşterea pericolului apariţiei unor cazuri de epizootii şi de toxiinfecţii alimentare. Medicii şi inspectorii veterinari ai DSV Arad trebuie să verifice produsele de origine animală din pieţele şi magazinele de desfacere a preparatelor din carne. În plus, ei au obligaţia de a acoperi cele 4 circumscripţii sanitar-veterinare din Arad şi de a asista controalele vamale ale produselor din carne importate. Sindicatele arădene protestează faţă de măsura luată de Ministerul Agriculturii, Alimentaţiei şi Pădurilor.

COSMIN LUNGU

Mulţumiri de la Casa Judeţeană de Pensii

Aducem sincere mulţumiri tuturor angajatorilor (agenţi economici, instituţii) care au înţeles apelul nostru şi au depus odată cu declaraţia nominală şi bibliografiri necesare pentru arhivare şi le dorim din suflet reuşite în activitatea pe care o desfăşoară.

Gozman Mărioara, dir. gen. adj. al Casei Judeţene de Pensii Arad

Sărăcia ţine timpul în loc
OROLOGIUL DIN ZONA GĂRII AŞTEAPTĂ INVESTITORI

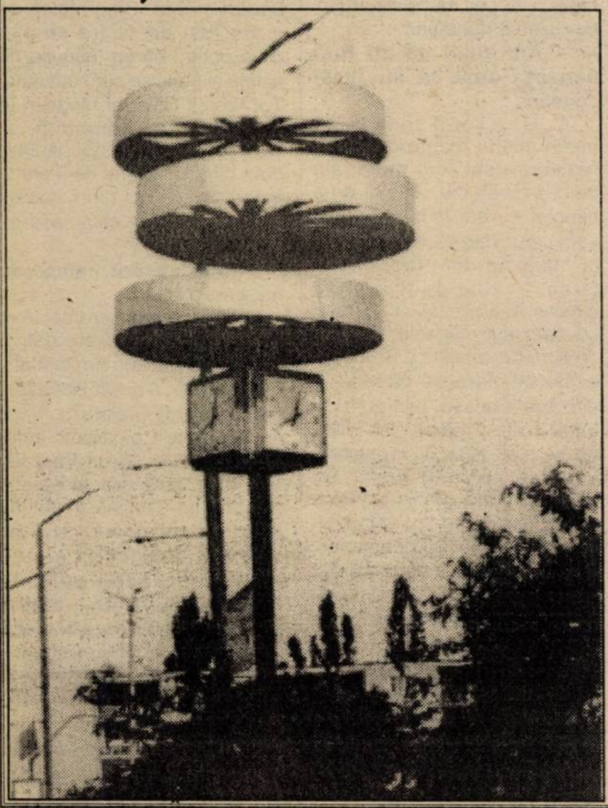

Ceasul public din Piaţa Gării nu mai funcţionează de 3 ani. Viceprimarul Emanoil Voicu spune că nici o firmă nu şi-a manifestat interesul în ultima vreme de a concesiona obiectivul cu pricina. Supravieţuirea celorlalte orologii este posibilă datorită preluării lor în administrare de către diverse societăţi comerciale, care în felul acesta şi-au procurat şi un important spaţiu publicitar. Cele amplasate la UTA sau Boul Roşu „lucrează" doar parţial, având mai mult rolul de suport pentru reclamă. Primăria are în îngrijire la ora actuală numai ceasul situat pe turnul Palatului Administrativ. În opinia vice-primarului Voicu „unele se prezintă cam învechite şi nu mai corespund. Sunt depăşite atât din punct de vedere tehnic cât şi ca design." Chiar şi în lipsa unor oferte, edilii intenţionează în perioada imediat următoare să rezolve soarta singurului ceasornic abandonat.

LUNGU C.
Foto: ŞT. MATYAŞ

CĂRŢI NOI LA EDITURA NICULESCU

La Editura Niculescu au apărut **Alienare şi vindecare prin reflexo-terapie de Ann Gillanders** (Traducerea unei lucrări de excepţie apărută la o prestigioasă editură din Anglia. Redescoperirea unor tehnici străvechi şi eficiente), **Germana rapidă de Doris Moeglin, Francette Thomas-Weissbart, Denise Trag, Philippe Magere** (Lucrarea poate răspunde pe deplin aşteptărilor d-voastră, cu atât mai mult cu cât abordarea ei nu necesită nici un fel de cunoştinţe gramaticale prealabile). **Teste de limba franceză de Jurgen Boelcke, Eduardo Jimenez, Pierre Morrel** (200 de teste pentru evaluarea şi perfecţionarea cunoştinţelor de limba franceză). **Teste de limba italiană de Paola Cifarelli şi Pierre Noaro** (Cu ajutorul acestei noi metode - SCORE - de învăţare vă puteţi evalua singuri cunoştinţele de limba italiană), **Dicţionar român-spaniol şi Dicţionar spaniol-român de Valeria Neagu** (Dicţionar pereche conţinând un număr mediu de cuvinte - conceput ca un instrument util şi eficient). **„Engleza pentru începători" de Maxim Pop** (metoda propusă este simplă eficientă şi verificată), **Caleidoscop matematic de Vasile Bobancu** (Un buchet de informaţii prin probleme care să-i atragă în mod plăcut la lucru), **Limba spaniolă în 30 de ore de Jose Cosgaya** (O metodă rapidă pentru începători), **Ghid de conversaţie român-englez-german** de Elena Rieswick şi Alexandra Mihăescu (Ghidul oferă turistului posibilitatea de a comunica pe parcursul călătoriei în două limbi de circulaţie universală, folosindu-se o singură carte).

Arădenii sunt toleranţi
CHIBRITURILE PORNO NU DERANJEAZĂ

Cutiile de chibrituri pe care apar imagini obscene nu incomodează arădenii. Cel puţin aşa reiese din evidenţele Oficiului Judeţean pentru Protecţia Consumatorului Arad, care nu a înregistrat nici o reclamaţie pe această temă. Directorul OJPC Arad, Gheorghe Iancu, consideră că produsele ar trebui interzise sau, cel puţin, restricţionate pentru a nu încăpea pe mâna copiilor. După cunoştinţa acestuia, la ora actuală nu există un act normativ care să reglementeze propaganda cu materiale pornografice.

Responsabilul cu protecţia consumatorilor arădeni declară că nu ştie care este provenienţa cutiilor de chibrituri însă apreciază că afacerea trebuie să fie extrem de profitabilă pentru producători.

C. L.

TV
suplimente
ADEVĂRUL
Programele săptămânii 1-7 iunie 2001

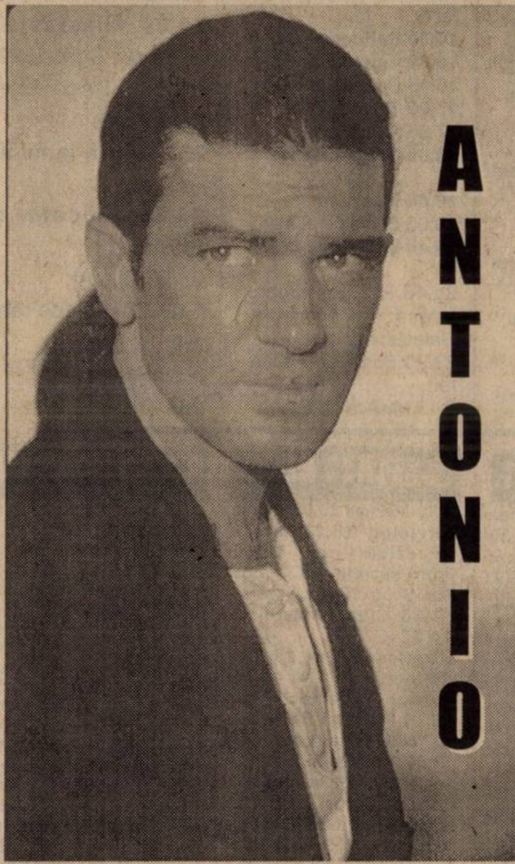

ROBERT DE NIRO L-A AJUTAT PE TOM SIZEMORE SĂ RENUNȚE LA DROGURI

Actorul american Tom Sizemore a mărturisit într-un interviu acordat unui ziar canadian că a reușit să renunțe la droguri numai datorită ajutorului lui Robert de Niro, a anunțat site-ul Ananova.

Sizemore a jucat împreună cu Robert de Niro în celebra producție "Heat". El a recunoscut că pînă în urmă cu cîțiva ani folosea cu regularitate cocaină și heroină. "Îl urăsc pe acel Tom Sizemore la fel de mult ca cei care îi erau atunci prin preajmă. Sunt pur și simplu norocos că am prieteni ca Robert de Niro", a spus actorul. "El și mama mea au venit într-o zi la ușă, în 1998. Mi-au spus că mă vor duce fie la închisoare, fie într-o clinică de dezintoxicare. Era alegerea mea", a continuat el. "Foloseam cocaină și heroină. În Hollywood, drogurile sunt prea accesibile. Aceasta este și marea problemă pentru prietenul meu Robert Downey Jr. Sărmanul de el, nu poate merge în vreun bar în Los Angeles fără ca cineva să-l îmbie cu niște droguri", a spus Sizemore.

După ce a ieșit din clinica de dezintoxicare, Sizemore nu a muncit timp de 18 luni. Primul rol care i s-a oferit a fost în "Saving Private Ryan", regizat de Steven Spielberg. "Steven a spus că îmi acordă o a doua șansă, dar că trebuie să fac teste de-a lungul perioadei de filmare. A spus că dacă încep să folosesc din nou droguri, chiar și în ultima zi de filmări, nu va mai folosi nici o scenă cu mine și va reface tot", a povestit actorul.

INSECTICIDE
FUNGICIDE
ERBICIDE
DIN STOC SAU LA COMANDĂ, MICROAMBALATE SAU VRAC
LA PREȚ DE PRODUCĂTOR
în magazinele noastre
S.C. REDOXIM S.R.L., MICĂLACA, CALEA RADNEI nr. 113
S.C. TRIPLET S.R.L., str. M. EMINESCU nr. 3
(2059347)

S.C. IZOLTA S.R.L. IZOLTA
VINDE EN-GROS:
CIMENT ȘI VAR
IN CALITATE DE DISTRIBUITOR
CASIAL
VINDE ȘI ALTE MATERIALE DE CONSTRUCȚII
EXECUTĂ:
HIDROIZOLAȚII CU MEMBRANĂ
PLUVITEC
STR. COCORILOR nr.4 TEL. 289342 SAU LA DEPOZITUL situat pe str. PADURII nr.4 colț cu str. EFTIMIE MURGU, TEL.256589

Partenerul dumneavoastră de drum
AUTO M.D.A.
ARAD, Calea Timișorii 50, Tel: 057 - 286.283, 286.085, Fax. 057-278.757, Modem 287.136, E-mail: auto_mda@arad.ro
Calea Radnei 203, Tel: 057 - 219.050, (Modem 219.049)
CONSUMABILE, ANVELOPE, ULEIURI, PIESE ORIGINALE
Toate le puteți găsi în magazinele noastre

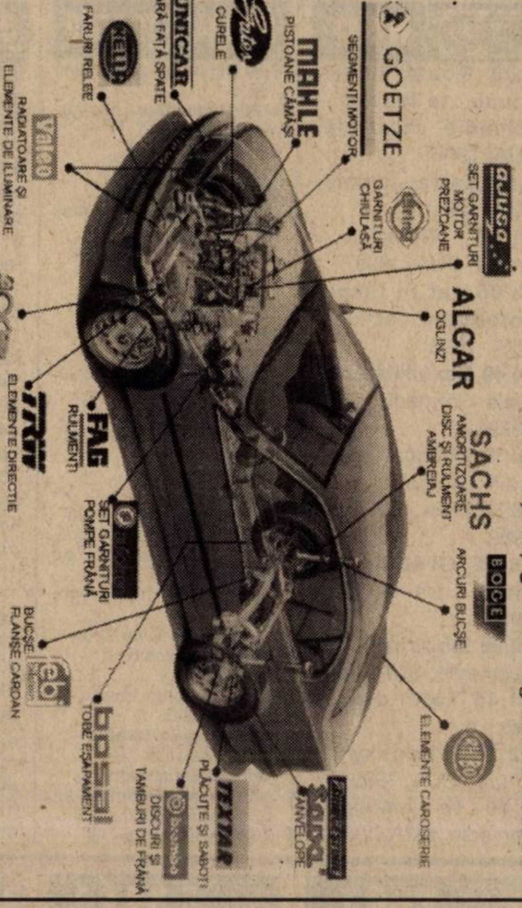

ANGAJĂRI
VÂNZĂTORI PIESE AUTO
● maxim 35 ani ● domiciliul stabil Arad ● liceu economic sau de specialitate
● cunoștințe în domeniul auto minime ● operare calculator - cunoștințe minime
SE OFERĂ
▼ salariu atractiv ▼ condiții de muncă deosebite
▼ activitate într-un colectiv tânăr, dinamic și dornic de afirmare
▼ instruirea și informarea personalului periodic
Trimiteți sau depuneți la secretariatul firmei C.V. și o scrisoare de intenție pe adresa: Arad, Calea Timișorii 50, tel. 057-286.283.
(1834435)

MANEX MA
Arad, str. Guttenbrunn, nr. 10, tel/fax 057-286834
ASCUTE TOATĂ GAMA DE SCULE PENTRU PRELUCRAREA LEMNULUI
Nou
Poliuretan
Pânze circular și freze pt. lemn import Italia
Bandă laminată 20x0.5 pentru ambalare
Folie strech, bandă polipropilena 12x0.65
- Lac poliuretanic, prenadez tapițerie;
- Lacuri, diluanți, grunduri, vopsele, palux, **acetona**;
- Placaje, pal furniruit, placaj furniruit, pal simplu, panel;
- Pâslă, discuri diamantate, fir fuzibil, mucava, Tifel;
- Aracet, prenadez 300, parafină, urelit R și P;
- Accesorii mobilier, feronerie **BLUM**, glisiere, șuruburi pentru lemn, capete pt. înșurubat, PFL 3.2mm;
- Pânză panglică, cuțite de rindeluit, freze, garnituri uși;
- Abrazive, pietre polizor, discuri abrazive, baiț, colorant lac, cepuri lemn, cuie.
DESCHIS
luni - vineri între orele 8 - 16.
(1834559)

TVR 1

7,00 Telematinal * Jurnalul de dimineață
9,25 Vino să vezi - rel.
10,05 Pentru dvs., doamnă!
10,45 TVR Craiova
(●) **13,10 Sub acoperire** - rel.
14,00 Jurnalul de prânz
14,15 Infomania
14,40 Cu ochii'n 4 - rel.
15,30 Tribuna partidelor parlamentare
16,00 Fereastră spre America
16,30 Drepturile omului
17,30 Avanpremieră Știri
17,35 Ai carte, ai parte!
18,15 Pasiuni - s.
19,00 O vedetă... populară
19,45 Parlamentul României
20,00 Jurnal. Meteo
20,40 Sport
20,45 Ploaia steluțelor
(●) **22,30 Îngerul întunecat** - s.
23,20 Jurnalul de noapte
23,35 Profesioniștii
(●) **0,35 Teamă de viitor** - SF, SUA, 1997
2,15 Jurnal. Meteo - rel.
3,00 Drepturile omului - rel.
4,00 Profesioniștii - rel.
5,00 Ploaia steluțelor - rel.

TVR 2

7,00 D-ra Andrea - rel.
7,50 Poftă bună! - rel.
8,00 Desene animate
8,30 Tradiții - rel.
9,00 Medalion de interpret
9,30 Patrimoniu - rel.
10,15 Atlas - rel.
10,45 Captiv în viitor - rel.
11,35 Știri
11,40 Tată, am încurcat-o! - rel.
12,05 Puls 2001 - rel.
12,50 D-ra Andrea - s.
13,40 Mit și istorie - rel.
14,10 Desene animate
15,30 Știri
15,35 Trupa DP 2
17,00 Poftă bună, cu Petrișor!
17,15 Spectacolul lumii - rel.
17,45 Oprirea obligatorie
18,00 Reforma la bani mărunți
18,30 Telejurnal TVR 2
18,50 Teatru TV: **Mușatinii** (ultima parte)
20,05 Televiziunea, dragostea mea
21,05 D'ale lu' Mitică
22,05 Știri
22,10 O femeie incomodă - s.
(●) **23,00 Sabia onoarei** - acțiune, SUA, 1994
0,35 Știri bancare
0,40 TVM. Mesager
1,15 Oprirea obligatorie - rel.
1,30 Spațiu francofon - rel.
2,00 Baschet - Play-off NBA, în direct
4,30 D'ale lu' Mitică - rel.

PRO TV

7,00 Bună dimineața! * Omul care aduce cartea
8,00 Știrile Pro TV - Ziarul dimineții tale
9,00 Tânăr și neliniștit - rel.
10,00 Marile procese și crime - s.
11,00 O lume bizară - rel.
12,00 O familie de tot râsu' - s.
(●) **12,30 Spice Girls: fetele care au cucerit lumea** - biografic, Anglia, 1998
(●) **14,15 Pradă dificilă** - f., rel.
16,10 Tânăr și neliniștit - s.
16,50 Sens unic
● Pro TV te ascultă ce vezi
17,00 Teo talk show
● Pro TV te ascultă ce vezi
19,00 Știrile Pro TV
19,30 Vineri seara ne jucăm cu Florin Călinescu
21,30 Micii baschetbaliști - dramă, SUA, 1997
23,15 Rokeno
23,25 Știrile Pro TV
(●) **23,30 Prototipul bumerang** - acțiune, SUA, 1983
1,15 X și Zero
1,20 Profit
1,30 Kung Fu, arta simțurilor - acțiune, SUA, 1986
3,00 O familie de tot râsu' - rel.
3,30 Marile procese și crime - rel.
4,00 Spice Girls: fetele care au cucerit lumea - rel.

TV ACASĂ

7,15 Știrile de acasă - rel.
7,55 Căsuța poveștilor - rel.
8,15 Înger sălbatic - rel.
9,15 Îngerașul - rel.
10,00 Căsuța poveștilor - rel.
10,20 Acasă la bunica - rel.
10,30 De 3 x copil - rel.
11,30 Betty cea urâtă - rel.
12,30 Terra nostra - rel.
13,30 Dreptul la viață - rel.
14,20 Seducție - rel.
15,30 Înger sălbatic - s.
16,15 Desene animate
17,00 Terra nostra - s.
17,55 Acasă la bunica
18,05 Dreptul la viață - s.
19,00 Îngerașul - s.
20,00 Știrile de acasă
20,40 Betty cea urâtă - s.
21,40 Hagi se întoarce acasă: AS Monaco - Galatasaray Istanbul
23,20 Știrile de Acasă - rel.
0,15 Muzica de acasă

PRIMA TV

7,00 Desene animate
8,00 Prima Mix!
13,25 Clip Art
13,30 Cu Tibanu, la pescuit și vânătoare
14,30 Obiectiv - rel.
15,30 Hook - fantastic, SUA, 1991
17,30 Camera de râs
18,00 Focus
19,00 Vânătoarea comorilor - s.
20,00 Anastasia - animație, SUA, 1997
22,00 Uncovered Ibiza - doc.
23,00 Poză la minut - s.
23,30 Malcolm și Eddie - s.
23,55 Clip Art
0,00 Camera de râs - rel.
0,30 Peltier - doc.
2,00 Focus - rel.

ANIMAL PLANET

8,00 Cei patru magnifici
9,00 Vânătorul de crocodili
9,30 Parcul maimuțelor
10,00 Vânătorul de crocodili
11,00 Salvați și salvatori
12,00 Zig & Zag
13,00 Contact extrem
13,30 Aventurile lui O'Shea
14,00 Salvați și salvatori
14,30 Medicul veterinar
15,00 Salvați animalele!
15,30 Urgențe veterinare
16,00 Povestiri de la zoo
16,30 Spitalul veterinar de urgență
17,00 Școala câinelui ascultător
18,00 Îngrijitor la zoo
18,30 Reportaje de la zoo
19,00 Parcul maimuțelor
19,30 Salvați animalele!
20,00 Zoo
21,00 Spitalul animalelor la Antipozi
22,00 În mijlocul naturii
22,30 Acvanauții
23,00 Urgențe veterinare
23,30 Medicii veterinari de țară
0,00 Universul subacvatic
1,00 Acvanauții

ATOMIC TV

7,00 Selector
10,25 Reactor
10,30 Selector
11,00 Atomix - rel.
14,00 Interactiv
15,30 Proaspete și fierbinți
15,55 Reactor - știrile zilei
16,00 Vot
17,00 Selector
19,00 Atomix
21,55 Reactor - știrile zilei
22,00 Selector - Orient Expres
23,00 Vibrații
0,00 Insomnia

BUDAPESTA 1

6,42 Matinal; 6,45 Lumea satului; 7,00 Matinal; 9,30 Mileniu; **9,45 La mulți ani** - s.; 10,40 Matinal; 13,00 Știri; 13,50 Muzică; 14,00 Magazine regionale; 14,55 Aplauze pentru Dory Jozsef; 15,25 1991 de mâine pe mâine; 16,20 Mileniu; 16,30 Strada școlii; 17,30 Călătorii pe marile căi ferate - doc.; 18,30 Emisiunea pensionarilor; 19,00 Știri; 19,20 Fereastra - mag. informativ; 20,15 Știrile lumii; 20,30 Jurnal; **21,05 Marea hoinăreală - comed. Franța, cu Louis de Funès**; 23,10 Știri; 23,40 Tema; 23,45 Cinematograful lui Prokopp Dora; **0,25 Vocile - f. Spania**

RTL KLUB

7,30 Matinal; 10,05 Clubul rețetelor; **10,20 Iubire interzisă** - rel.; **10,45 Iubiri secrete** - rel.; 11,35 Top Shop; 12,30 La prânz; 13,30 Clubul rețetelor; 14,00 Știri; 14,20 Cavalcadă; **14,25 Al doilea sărut** - s.; **14,55 Golful Hyperion** - s.; **15,45 Paula și Paulina** - s.; **16,30 Terra nostra** - s.; **17,00 Faimoși și bogați** - s.; 17,20 Monika - show; **18,15 Milagros** - s.; 19,10 Întâlniri - jurnalul vedetelor; 19,30 Știri; 19,55 Focus; 20,20 Fii și tu milionar! - concurs TV; 20,55 Între prieteni; **21,25 Goana spre niciunde - f. acț. SUA**, cu Keith David, Jason Priestley; **23,05 Copii în plus - f. SUA**, cu Michelle Greene; 0,45 Știri

DUNA TV

6,30 Matinal; 9,40 Miel, dans, jertfă - doc.; 10,15 Expediția Sonda de adâncime - s. 10/3; 10,50 Istorie evocată: 1956-1961; 11,55 Trei întâmplări: Lașitate; Ildico - scurtmetraje; 12,50 Știri; 13,00 Știri economice; 13,20 Harta lumii; 13,50 Meșteșuguri; 14,05 Ora spiritului; 15,05 Inteligența animalelor - doc.; 15,55 Gânduri, oameni, opere - doc. Franța; 17,00 Calendar; 19,00 Știri, sport; 19,30 Desene animate; 20,00 Amintiri maghiare la Adriatica - doc.; **20,20 Moby Dick - f. av. SUA-Australia**; 21,45 Fotografii celebre - Marilyn; 22,00 Știri; **22,35 Veniți la ziua mea! - f. Ungaria**; 0,35 Millennium; 0,40 Știri; **0,55 Sara - f. Polonia**

VĂ RECOMANDĂM

TVR 2 - (●) 23,00 SABIA ONOAREI - acțiune, SUA, 1994

VĂ RECOMANDĂM

PRO TV, ora 23,30 - PROTOTIPUL BUMERANG - f. acțiune SUA

Fost luptător în războiul din Vietnam, pilotul Ben Murphy este însărcinat cu supravegherea îndeplinirii proiectului „Blue Thunder". De fapt, este vorba de realizarea unui elicopter sofisticat, capabil să riposteze oricărui atac terorist. Cum până la începerea J. O. din Los Angeles a mai rămas puțin timp, Murphy și oamenii săi fac tot posibilul pentru a definitiva proiectul, fiind pregătiți pentru a contracara eventualele acțiuni teroriste. În peisaj trebuie să existe și un personaj negativ, care să pună bețe în roate, încercând să saboteze proiectul, pe nume Cochrane. De fapt, între el și Murphy există conflicte mai vechi, iar momentul scadenței pare să fi venit...

TELE 7 ABC

7,00 Muzică
10,00 La ordinea zilei - rel.
11,00 Muzică
12,00 Reporter Tele 7 - rel.
13,00 Muzică
15,00 Documentar
16,00 Muzică
18,00 Germania astăzi - doc.
18,30 As show
19,25 Telecaricatura zilei
19,30 La ordinea zilei
20,30 Muzică
21,00 Telejurnal
21,30 Loto. Pariul Trio
21,45 Caleidoscopul artelor - doc.
22,15 Muzică
22,30 Telemedicina
23,30 Loto. Joker. Pariul Trio
0,00 Muzică
6,30 Telejurnal - rel.

HBO

8,00 Toată lumea spune „te iubesc" - comedie muzicală, SUA, 1996
9,40 Kalfa - dramă, SUA, 1991
11,20 Gideon - dramă, SUA, 1999
13,05 Jaf în timpul potopului - acțiune, SUA, 1998
14,40 Sexualitate virtuală - comedie, SUA, 1999
16,10 Cinema * Cinema * Cinema
16,35 Tron - SF, SUA, 1982
18,15 Grădina secretă - dramă, SUA, 1993
20,00 Iubiri încurcate - comedie, SUA, 1997
21,45 Totul despre sex - s.
22,15 Lansky - dramă, SUA, 1999
0,10 În amurg - comedie, SUA, 1997

ANTENA 1 - TV ARAD

6,00 Reportajul săptămânii - rel.
6,20 Publicitate, promo, revista presei
6,30 Știri TVA - rel.
7,00 Observator
8,00 'Neața
11,00 Zile din viața noastră - s.
12,00 Elena, viața mea - s.
13,00 Știrile amiezii
13,15 Cascadorii - s.
(●) **14,00 Filiera evreiască** - polit. ist.
16,00 Interviul săptămânii
16,30 Publicitate, Promo
16,45 Știri TVA
17,20 Maria Emilia - ep. 23, 24
19,00 Observator
19,45 Sport
(●) 19,50 Brigada mobilă
20,20 Din Dragoste - emisiune prezentată de Mircea Radu
21,55 Ediția de noapte TVA
22,00 Marius Tucă Show
23,00 Observator
23,25 Sport
23,30 Noaptea târziu, cu Mircea Badea
0,30 Intrigi în Paradis - s.
1,30 Observator - rel.
(●) **2,30 Escandalo** - s.
3,30 Cosas del Amor - s.
4,30 Noaptea târziu - rel.
5,30 Maria Emilia - rel.

TV INTERSAT

8,25 Deschiderea programului
8,30 Cafeaua de dimineață
9,30 Preciosa - s.
10,15 Cavaleri și războinici - s.
11,00 Știrile Intersat - rel.
12,00 Nu mai cumpăr dulciuri - film, rel.
13,45 Comorile lumii - rel.
14,00 Lumea animalelor sălbatice - s. rel.
14,30 Deșertul vorbește - s. rel.
15,00 Cum să-mi îngrijesc câinele - s.
16,00 Emisiune în limba maghiară
17,00 Labirint - rel.
18,00 Umbre
18,15 Știrile Intersat
19,00 Preciosa - s.
20,00 Totul pe față
22,00 Doi idioți la Hollywood - f.
23,22 Știrile Intersat - rel.
(■) 0,00 Erotica
5,00 Închiderea programului

DISCOVERY

10,00 Aventuri la pescuit
10,25 Confesiunile unei bărci de pescuit
10,55 Insula rechinilor
11,50 Forțele speciale SEALS
12,45 Călătorii cu Ana Walker
13,10 Momente cruciale ale istoriei
13,40 Femei în ringul de box
14,30 Barajul Hoover
15,25 Peștera craniilor strălucitoare
16,15 Aripi
17,10 Chemarea Nordului
18,05 Momente cruciale ale istoriei
18,30 Aventuri la pescuit cu Rex Hunt
19,00 Grădinărit cu Anthony Henn
19,30 Bucătărie canadiană cu Greg și Max
20,00 Amazonia neîmblânzită
21,00 Călătorii cu Anna Walker
21,30 Nebuni pe roți
22,00 Medicii detectivi
23,00 Dosarele FBI
0,00 Criminaliștii
1,00 Câmpuri de bătălie
2,00 Tancuri
3,00 Chemarea Nordului

TV 2

7,00 Matinal; 10,00 Pământul făgăduinței; 10,55 Vinuri maghiare; 11,30 Ofertă directă; 12,20 Matinal; 12,35 Galerie istorică; 12,40 Muzică camerală; **12,55 Plin de viață** - s.; **13,35 Bruno și Benny** - s.; **14,05 Aventurile lui David Belfour** - s. 4/3 **15,40 Quantum Leap** - s.; **16,25 Marimar** - s.; **16,55 Milady** - s.; **17,40 Inimi rănite** - s.; **18,10 Fiorella** - s.; **19,00 Frumoasa din Acapulco** - s.; 19,30 Fapte; 20,00 Multimilionar - conc. TV; **20,50 Înger sălbatic** - s.; **21,30 Moto polițiști** - s.; **23,30 Dacă trebuie să omori** - f. SUA, cu Kevin Spacey; 0,40 Bună seara, Ungaria; **1,25 Oriunde, oricât** - f. SUA, cu Whoopi Golldberg

PRO 7

7,00 Sam - magazin; 7,55 Taff magazin; **8,50 Cine-i șeful?** - s.; **9,20 Legături de familie** - s.; **9,50 Chaos City** - s.; **10,20 Drumul spre Galverston** - dramă SUA; **12,10 Fam. Bundy** - s.; 12,35 Bill Cosby show; **13,05 Grace** - s.; **13,30 Roseanne** - s.; 14,00 Sam magazin; 15,00 Talkshow-uri; 18,00 Taff magazin; **19,00 Sabrina** - s.; **19,30 Chaos City** - s.; **20,00 Simpsonii** - s.; 20,30 Galileo-magazin; 20,55 Știri; **21,15 Familia și alte noroace** - dramă Germania, 2000; 23,15 TV Total; 0,15 Switch; 1,10 Redacția; 1,35 TV Total;

SAT 1

6,30 Matinal; 10,00 Live Shopping; **11,00 Zona lui Wolf** - s.; 12,00 Talkshow-uri; **17,00 Star Trek** - s.; 18,00 Quiz; 18,30 Știri; 19,00 Quiz Show; 19,30 Știri; 20,00 Blitz magazin; 20,40 Quiz show; **21,15 Medici buni, nu îngeri** - s. Germ. 2001; **22,15 Stefanie pentru orice caz** - s.; 0,15 Harald Schmidt show; 1,15 Știri; **1,35 Frasier** - s.;

TV 5

15,00 Jurnal; **15,15 Ambasadorul** - s.; 17,00 Jurnal; 17,20 Invitatul TV 5; 17,30 Teleturism; 18,05 Piramide; **19,15 Ambasadorul** - s.; 21,00 Jurnal; 22,05 Documentar; 23,00 Jurnal TV 5; 23,15 Cinema; 1,00 Jurnal Belgia; 1,30 Soir 3;

EUROSPORT

9,30 Tenis-French Open; 10,30 Fotbal - calificări CM '02; 13,00 Yachting magazin; 13,30 Motorsport; 14,00 Curse camioane; 14,30 Sport extrem; 15,00 Tenis - în direct; 19,30 Ciclism - Il Giro d'Italia; 21,00 Tenis - French Open, Paris; 22,00 Tenis-Paris; 23,00 Fotbal calificări CM 2002; 0,30 News Report; 0,45 Tenis - French Open; 2,15 Știri.

TVR 1

7,00 Telematinal
* Jurnalul de dimineață
9,00 Recurs la morală - rel.
10,00 Fotbal: Lituania-România. Rezumat
10,45 TVR Cluj
11,50 TVR Iași
12,55 TVR Timișoara
14,00 Jurnalul de prânz
14,15 Infomania
(●) **14,30 Baywatch Hawaii** - s. rel.
15,20 Amprente - rel.
15,35 Orice e posibil - s.
16,00 Conviețuiri
17,30 Avancronică * Știri
17,35 Medicina pentru toți
18,15 Pasiuni - s.
19,00 Eu, cetățeanul
19,50 Familia ... Corect!
20,00 Jurnal * Meteo
20,40 Sport
(●) **20,45 Sub acoperire** - s.
21,45 Reflecții rutiere
22,00 Talk-show politic
23,00 Jurnalul de noapte
23,15 Festivalul București 2001 „La donna e mobile": pagini de mare popularitate din opere, operete și muzicaluri
1,00 Marele jazz
2,00 Jurnal. Meteo. Sport - rel.
(▲) **2,45 De la apusul la răsăritul soarelui** - comedie neagră, SUA, 1996
4,30 Oameni ca noi - rel.
5,00 Talk-show politic - rel.
6,00 Reflecții rutiere - rel.
6,15 Medicina pentru toți - rel.

TVR 2

7,00 D-ra Andrea - s. rel.
7,50 Desene animate - rel.
8,25 Ferma - rel.
9,25 Trage - f. rel.
11,25 Tată, am încurcat-o! - s. rel.
11,50 În mijlocul furtunii - s. rel.
12,50 D-ra Andrea - s.
13,35 Tribuna partidelor parlamentare
14,10 Desene animate
15,00 Tenis: Internaționalele Franței, la Roland Garros, Paris
19,00 Telejurnal TVR 2
19,15 Toți, împreună
20,00 On line - rel.
20,30 Ora adevărului
21,30 Box: Campionatele Mondiale, în Irlanda de Nord
0,30 Jimi Hendrix în concert
1,20 TVM. Mesager
2,00 Paralele inegale - rel.
3,00 Tenis. Box - rel.
6,25 Arta apărării - rel.

PRO TV

7,00 Bună dimineața!
8,00 Știrile Pro TV - Ziarul dimineții tale
9,00 Tânăr și neliniștit - s., rel.
10,00 Marile procese și crime - s.
11,00 O lume bizară - s. rel.
12,00 O familie de tot râsu' - s.
(●) **12,30 Mizerabilii** - rel.
(●) **14,15 De-ale lui Cupidon** - f. rel.
16,00 Tânăr și neliniștit - s.
17,00 Știrile Pro TV
17,35 Vremea
17,40 Pro TV te ascultă ce vezi
17,45 Teo
19,00 Știrile PRO TV
(●) **20,00 Inamicul public** - thriller, SUA, 1997
22,00 Știrile PRO TV
22,30 ROKENO
(●) **22,35 Polițiști în alertă** - acțiune, SUA, 1990
0,30 O lume bizară - s.
1,25 PRO TV te ascultă ce vezi
0,30 Captivi în cartier - s.
2,00 Un cowboy încântător - comedie western, SUA, 1985
4,00 Marile procese și crime - rel.
5,00 O familie de tot râsu' - s. rel.
5,45 Teo - rel.

TV ACASĂ

7,15 Știrile de Acasă - rel.
7,55 Căsuța poveștilor - rel.
8,15 Înger sălbatic - s. rel.
9,15 Îngerașul - s. rel.
10,00 Căsuța poveștilor - rel.
10,20 Acasă la bunica - rel.
(●) 10,30 De 3 x femeie - rel.
11,30 Betty cea urâtă - s. rel.
12,30 Dreptul la viață - s. rel.
13,30 Miracolul iubirii - s. rel.
14,20 Seducție - s. rel.
15,30 Ia-mă acasă - rel.
16,00 Înger sălbatic - s.
16,45 Desene animate
17,00 Terra nostra - s.
17,55 Acasă la bunica
18,05 Dreptul la viață - s.
18,55 Știrea zilei
19,00 Îngerașul - s.
19,55 Desene animate
20,00 Știrile de Acasă
(●) 20,40 De 3 x femeie
21,30 Betty cea urâtă - s.
22,30 Terra nostra - s.
23,30 Știrile de Acasă - rel.
(●) 0,10 De 3 x femeie - rel.
(●) 1,00 Chef de chef - rel.
2,15 Muzica de Acasă, muzica nopții

PRIMA

7,00 Desene animate
8,00 Prima Mix!
13,25 Clip Art
13,30 Creaturi sălbatice - rel.
14,30 Documentar
15,30 Raven - s.
16,30 Malcolm și Eddie - s.
17,00 Will și Grace - s.
17,30 Camera de râs
18,00 Focus
19,00 Vânătoarea comorilor - s.
20,00 Copiii spun lucruri trăsnite
21,00 Impact
22,00 Uncovered Ibiza - documentar
23,00 Focus
23,30 Will și Grace - s. rel.
0,00 Malcolm și Eddie - s. rel.
0,25 Clip Art
0,30 Camera de râs - rel.
1,00 Focus - rel.

ANIMAL PLANET

8,00 Natura șerpilor
9,00 Vânătorul de crocodili
9,30 Parcul maimuțelor
10,00 Aventurile vasului „Quest"
11,00 În ajutorul animalelor sălbatice
12,00 Rase de câini
13,00 Vânătorul de crocodili
14,00 Animalele lui Aspinall
14,30 Parcul maimuțelor
15,00 Școala ghizilor
15,30 În mijlocul naturii
16,00 În ajutorul animalelor sălbatice
16,30 Spectacolul păsărilor
17,00 Câini utilitari
18,00 Îngrijitor la zoo
18,30 Reportaje de la Zoo
19,00 Parcul maimuțelor
19,30 Salvați animalele!
20,00 Medicul veterinar
20,30 Rezervații africane
21,00 Spectacolul animalelor
22,30 Aventurile lui O'Shea: Revenirea
23,00 Urgențe veterinare
23,30 Apel de urgență
0,00 Două lumi minunate: Universul rechinilor de recif
1,00 Contact extrem
1,30 Aventurile lui O'Shea

ATOMIC TV

7,00 Selector
10,25 Reactor
10,30 Atomic Cafe - rel.
11,00 Atomix - rel.
14,00 Interactiv
15,30 Proaspete și fierbinți
15,55 Reactor
16,00 Metropolis - rel.
17,00 Selector
19,00 Atomix
21,55 Reactor
22,00 Hai-Hui - rel.
22,30 Selector
23,00 Klub Bizzar - rel.
24,00-7,00 Insomnia

BUDAPESTA 1

6,42 Matinal; 6,45 Viața satului; 7,00 Matinal; 9,30 Mileniu; **9,45 La mulți ani!** - s.; 10,40 Matinal; 13,00 Știri; 13,10 Jurnale regionale; 14,00 Mag. minorității; **15,00 Câinele cântăreț** - f. Germania; 16,20 Mileniu; 16,30 Emisiune pentru copii; 17,30 Amintiri paleocreștine - doc.; 18,00 Erintö; 18,25 Cvartet - Grupul Visegrad; 19,00 Știri; 19,15 Polo pe apă CE; **19,25 Poliția nautică** - s.; 20,15 Știrile lumii; 20,30 Știri; 21,05 Înșelătoria - f. Anglia 3/2; 21,55 O fată ciudată - show; 22,30 Elan - em. economică; 23,00 Știri; 23,10 Actual; 23,30 Thema; **23,45 Lacurile** - s. Anglia, 5/2; 0,35 Mileniu

RTL KLUB

7,30 Calendar; 10,05 Clubul rețetelor; **10,20 Iubiri interzise** - s.; **10,45 Iubiri secrete** - s.; 11,35 Top Shop; 12,30 La prânz; 13,30 Clubul rețetelor; 14,00 Știri; 14,20 Cavalcadă; **14,25 Al doilea sărut** - s.; **14,55 Golful Hyperion** - s.; **15,45 Paula și Paulina** - s.; 16,30 Terra nostra; **17,00 Faimoși și bogați** - s.; 17,20 Monika - show; **18,15 Milagros** - s.; 19,10 Jurnalul vedetelor; 19,30 Știri; 19,55 Focus; 20,20 Fii și tu milionar; 20,55 Între prieteni; 21,25 Show-ul lui Fabri Sandor; **23,10 Furtuna secolului** - s. SUA ep. 3; 23,55 Știri; 0,15 Antenna - mag. euroatlantic; 0,45 Brian Benben

DUNA TV

6,30 Matinal; 9,40 Măreția disperării - doc. 1-2; **11,20 Orașul iubirilor** - f. FR. 2/2; 12,50 Știri; 13,00 Schimbare - mag. ec.; 13,20 Ora spiritului; 14,10 Talent; **14,45 Bunica** - f. Ungaria; 16,10 Să fiu eu victimă - doc.; **16,30 Elevi la actorie** - s. Israel-Franța; 17,00 Calendar; 19,00 Știri; 19,30 Desene animate; 20,00 Magazin de politică externă; 20,30 Clipe memorabile ale sec. XX - s. Anglia; **21,00 Călăreții vântului** - s. Germania 13/6; 21,50 Secretele mării - doc.; 22,00 Știri; 22,35 Ora spiritului; **23,35 Culoarea norilor** - f. Spania;

VĂ RECOMANDĂM

HBO - 20,00 IUBIRI ÎNCURCATE - comedie, SUA, 1997

VĂ RECOMANDĂM

PRO TV - 22,35 POLIȚIȘTI ÎN ALERTĂ - acțiune

Patru polițiști fac marea și dureroasa descoperire că nu toată lumea se poate supune legii, nici chiar reprezentanții Poliției. Frank Daly, Waynw Gross, Ricky Rodriguez și Howard Jones sunt patru polițiști care acționează numai sub acoperire și care primesc de obicei din partea Departamentului Poliției din Los Angeles cazurile cele mai dificile pe care polițiștii clasici nu reușesc să le rezolve. Cele mai periculoase situații și în care sunt implicați cei mai periculoși infractori sunt din start date spre rezolvare celor patru „magnifici" polițiști. De cele mai multe ori acțiunile pe care le întreprind pentru rezolvarea cazurilor nu provin de la centru, sunt strategii pe care ei le gândesc și le execută fără acordul celor din conducere.

TELE 7 ABC

7,00 Muzică
10,00 La ordinea zilei - rel.
11,00 Muzică
15,00 Documentar
16,00 Domino
17,00 Muzică
18,00 Germania astăzi - doc.
18,30 As Show
19,25 Telecaricatura zilei
19,30 La ordinea zilei
20,30 Muzică
21,00 Telejurnal
21,45 Viitorul azi - doc.
22,15 Muzică
22,30 În justiție
23,30 Tentații
0,00 Domino - rel.
1,00 Muzică
6,30 Telejurnal - rel.

HBO

8,00 Să nu spui niciodată „nu" - dramă, SUA, 1998
9,35 Băieții cu ziarele - muzical, SUA, 1992
11,30 Elizabeth - biografic, Anglia, 1998
13,30 Dragă, am micșorat copiii! - s.
14,15 Gideon - dramă, SUA, 1999
16,00 Cu mâinile curate - polițist, România, 1972
17,40 Croazieră cu peripeții - comedie, SUA, 1997
19,30 Cinema
20,00 Toată lumea spune „te iubesc" - comedie muzicală, SUA, 1996
21,45 Complicitate - dramă, Anglia, 2000
23,15 Purgatoriul - western, SUA, 1999
0,45 Kama Sutra - s.
1,15 Epicentru - acțiune, SUA, 2000
2,55 Teroare nevăzută - acțiune, SUA, 1998
4,25 Ghepardul - aventuri, SUA, 1989
6,00 Sentimente vechi - comedie, SUA, 1997
7,45 Hanuman - aventuri, SUA, 1998

ANTENA 1-TV ARAD

6,00 Interviul săptămânii - rel.
6,20 Publicitate
6,30 Știri TVA - rel.
7,00 Observator
8,00 'Neața
11,00 Zile din viața noastră - s.
12,00 Elena, viața mea - s.
13,00 Știrile amiezii
13,15 Cascadorii - s.
14,00 Din dragoste - rel.
16,00 Muzică populară
16,30 Publicitate
16,45 Știri TVA
17,20 Maria Emilia - s.
19,00 Observator
19,50 Sport
20,00 Fotbal: **România-Ungaria,** în direct
21,55 Ediția de noapte TVA
22,00 Stargate SG-1 - s.
23,00 Observator
23,25 Sport
23,30 Noaptea târziu cu Mircea Badea
1,00 Julette și Juliette - comedie, Franța, 1973
3,00 Observator - rel.
4,00 Scandalul - s.
4,45 Cosas del Amor - s.
5,00 Maria Emilia - rel.

TV INTERSAT

8,25 Deschiderea programului
8,30 Cafeaua de dimineață
9,30 Preciosa - rel.
10,30 Desene animate
11,00 Știrile Intersat - rel.
12,00 Heck se întoarce acasă - film
13,30 SOS Coast Guard - s.
14,00 Emisiune în limba maghiară - rel.
15,00 Maeștrii cascadoriei - s.
16,00 O oră cu Dani Dascălu - rel.
17,00 Blanche - ep. 1
18,00 Son of Zorro - s.
18,15 Știrile Intersat
19,00 Preciosa - s.
20,00 Cuvinte pe un ochi de geam - film
21,30 Victime omenești - film
23,00 Știrile Intersat - rel.
(■) 0,00 Erotica
5,00 Închiderea programului

DISCOVERY

10,00 Aventuri la pescuit
10,25 Nebuni pe roți
10,55 Amazonia neîmblânzită
11,50 Tancuri
12,45 Călătorii cu Anna Walker
13,10 Momente cruciale ale istoriei
13,40 Deschizătorii de drumuri
14,30 Mașini extreme
15,25 Enigma din cer
16,15 Câmpuri de bătălie
17,10 Mari egipteni
18,05 Momente cruciale ale istoriei
18,30 Aventuri la pescuit
19,00 O țară pentru doi
19,30 Meșterul tâmplar
20,00 Portrete din natură
21,00 Călătorii cu Anna Walker
21,30 Aventurile lui O'Shea
22,00 Călătoria unui gigant
23,00 Veterinari în Africa
0,00 Planeta singuratică
1,00 Cenușăresele
2,00 Comandouri americane
3,00 Mari egipteni

TV 2

7,00 Matinal; 10,00 Pământul făgăduinței; 10,50 Magazin cultural; 11,20 Ofertă directă; 12,20 Matinal; 12,25 Galerie istorică; 12,30 Natura misterioasă; **12,55 Plin de viață** - s.; **13,30 Bruno și Benny** - s.; **14,10 Răzbunarea lui Goliat - f. av. Italia**, cu Massimo Serato; **15,45 Colombo** - s.; **16,55 Marimar** - s.; **17,15 Mylady** - s.; **17,45 Inimi rănite** - s.; **18,15 Fiorella** - s.; **19,00 Frumoasa din Acapulco** - s.; 19,30 Fapte; 20,00 Gură de copil - em. lui F. Sandor; 20,25 Dinozaurii - doc.; **20,55 Înger sălbatic** - s.; 21,30 Darido show; 23,45 Bună seara Ungaria!; 0,30 Salvez lumina;

PRO 7

7,05 Sam - magazin; 8,00 Taff - magazin; 8,55 Cine-i bossul?; **9,25 Legături de familie - s.; 9,55 Chaos City - s.; 10,25 Hail Caesar - comed. SUA, 994; 12,10 Bundy - s.;** 12,40 Bill Cosby show - s.; **13,05 Grace - s.; 13,35 Roseanne - s.; 14,00 Sam;** 15,00 Talk-show-uri; 18,00 Taff - magazin; **19,00 Sabrina - s.; 19,30 Chaos City - s.; 20,00 Simpsonii - s.;** 20,30 Galileo - mag. de știință; **21,15 Meteoriți - f. catastr. SUA, 1998**, cu Tom Wopat; **23,00 Operațiunea Delta Force 3 - f. acț. SUA, 1997**, cu Jim Fitzpatrick; **0,45 Răzbunarea lui Hawk, thriller SUA, 1996**, cu Gary Daniels

SAT 1

6,30 Matinal cu sport; 10,00 Live Shopping; **11,00 Zona lui Wolf** - s.; 12,00 Talkshow-uri; **17,00 Star Trek** - s.; 18,00 Quiz; 18,30 Știri regionale; 19,00 Quiz show; 19,30 Știri; 20,00 Blitz magazin; 20,40 Quiz; **21,15 Star Trek - s. SF SUA 2000;** 22,15 Ora adevărului; **23,15 Trenul morții - thriller SUA/Anglia, 1992**, cu Pierce Brosnan; **1,15 Harald Schmidt show;** 2,15 Știri

TV 5

13,30 Jurnal; 14,05 Fax Culture; 15,00 Jurnal; **15,15 Louis Labrocante** - s.; 17,00 Jurnal; 17,20 Invitatul TV 5; 17,30 Magazin; 18,05 Piramide; 18,30 Întrebări pentru campion; 19,00 Jurnal TV 5; **19,15 Louis Labrocante - s.**; 20,00 Jurnal Belgia; 20,30 Jurnal

EUROSPORT

9,30 Auto - Raliul Ciprului 2001; 10,00 Motorsport; 10,30 Jocuri olimpice - mag.; 11,00 golf - maryland; 12,00 Tenis - french Open, Paris, în direct; 17,00 Tenis - Paris în direct; 21,00 Tenis French Open; 22,00 Tenis-Paris; 23,00 Moto CM magazin; 0,00 News report; 0,15 ralul Ciprului 2001; 0,45 tenis - paris; 1,45 Ralul Ciprului; 2,15 News Report

RADIO ARAD & RADIO CONTACT (99,1 MHz)

6,00 Lupta cu somnul; 8,00 Bună dimineața, Arad!; 10,00 Tovarășii mei; 12,00 Pulsul zilei; 13,00 Sony Music Show; 14,00 Radiomagazin - Deutsche Welle; 15,00 Muzica așa cum vrei; 17,00 Întâlnirea de vineri; 18,00 Radiomagazin Radio France International; 19,00 Bună seara, Arad!; 20,00 Super Top 10 Arad; 21,00 Studio M; 22,00 Vineri noaptea nu mi-e somn

RADIO PRO FM (92,1 MHz)

5,00-5,30 BULETIN DE ȘTIRI la fiecare sfert de oră; **5,30-700 PRO FM PÂNĂ LA UNU** cu Ramon Cotizo; **7,00-10,00 PRO FM PÂNĂ LA UNU** cu Flavius Eșnican; **10,00-13,00 PRO FM PÂNĂ LA UNU** cu Mihai Dobrovolschi; **13,00-14,00 13-14 CU ANDREI** cu Andrei Gheorghe; **14,00-17,00 POFTIM PRO FM** cu Cătălin Lăpușcă; **17,00-19,00 FPRO FM E AICI** cu Cristi Schnebli; **19,00-22,00 281.976** cu Flavius Eșnican; **22,00-24,00 LATINO PARTY** cu Vali Bărbulescu; **0,00-2,00 HOT PARTY MIX** cu DJ Mike

RADIO TIMIȘOARA

6,00 Ceasurile dimineții; 8,00 Muzică populară cu dedicații; 9,00 Cânt din suflet; 10,00 De zece ori România; 11,00 Pop matineu; 12,00 Miez de zi la polul vest; 13,00 Emisiune în lb. germană; 14,00 Emisiune în lb. maghiară; 15,00 Emisiune în lb. sârbă; 16,00 La zi în viața partidelor; 16,35 Postmeridian muzical; 17,00 Carusel cultural; 18,00 Actualitatea radio; 18,10 Civilizația umană; 19,00 Radiojurnal; 19,15 Piti show; 20,50 Călătorie în lumea poveștilor; 21,00 Curierul de seară
Știri: 6,00; 7,55; 9,00; 11;00; 12,50; 17,00; 20,00; 21,00; 21,55.
Radio Jurnal: 7,00; 16,00.

RADIO SEBIȘ

6,00 Matinal 21
9,00 Tu alegi!
10,00 Cafeaua de zece
12,00 Secvența 21
14,00 La porțile dorului - muzică populară
15,00 Magazin 21
17,00 Lentila de contact
18,00 La mulți ani! - dedicații muzicale
19,00 Expresul de seară
22,00 Club 21
0,00 92,1 insomnii!

TVR 1

7,00 O vedetă... populară - rel.
7,45 Zorro - s.
8,40 Desene animate
9,30 Copii model - comedie, SUA, 2000
11,00 La telefon, muzica populară
12,00 Auto Club
12,30 Casa mea
13,00 Frumoasele școlii - s.
13,50 Jurnalul de prânz
14,00 Debut 50 Plus
15,15 Ora G
16,15 Garantat 100%
16,15 Ora planetei
17,15 Teleenciclopedia
18,15 Love Story - dramă, SUA, 1970
20,00 Jurnal. Meteo
20,20 Fotbal: România - Ungaria
22,30 Jurnalul de noapte
22,40 Festivalul București 2001
0,40 Grotesque - comedie neagră, Marea Britanie, 1995
2,20 Jurnal
2,40 Garantat 100% - rel.
3,40 Auto Club - rel.
4,10 Casa mea - rel.
4,40 Marele Jazz
5,15 Grotesque - f. rel.

TVR 2

7,00 D-ra Andrea - s. rel.
8,00 Teatru TV - rel.
9,00 On line
9,30 Universul cunoașterii
10,30 Arta apărării
11,05 Wishbone - s.
11,30 În direct - s.
12,00 Desene animate
12,30 Arca lui Noe
13,05 Surprizele științei
14,00 Știri
14,05 Atlas
14,40 Planeta singuratică
15,35 Dansatoarele din Egipt
16,30 E timpul să mă mărit! - s.
17,00 Top TVR 2
18,00 Prețul succesului - cu Luminița Anghel
18,30 Telejurnal TVR 2
18,40 Teatru liric: **Povestirile lui Hoffmann (II)**
20,20 Cinematograful, o istorie vie
21,15 Scurte povestiri cinematografice - s.
21,45 Supranaturalul
22,35 Știri
22,40 NBA Action
(▲) 23,10 Despre viață și sex
23,55 TVM. Mesager
(●) **0,25 Sabia onoarei** - acțiune, SUA, 1994
2,00 O femeie incomodă - s. rel.
2,50 Dansatoarele din Egipt - rel.
3,40 Supranaturalul - rel.
(▲) 4,30 Despre viață și sex - rel.

PRO TV

7,00 Desene animate
8,00 Micii războinici - s.
8,20 Cavalerii din Tir Na Nog - s.
8,40 Pokemon - d. a.
9,00 Liceu Madison - s.
9,25 Cei mai frumoși ani - s.
9,50 Gillette - lumea sportului
10,00 Tenis: Turneul Compaq Challenger
11,45 Bucătăria lui Radu
12,15 ProMotor
12,50 Știrile Pro TV
13,00 Nebun după tine - s.
13,30 O mamă și jumătate - s.
14,00 Rugby: România - Irlanda
(●) **Vechiul magazin de curiozități** - dramă, SUA, 1994
17,30 Concert Hanson
18,15 Bilet de vacanță
19,00 Știrile Pro TV
19,30 Steaua ta norocoasă
(●) **22,00 Mississipi în flăcări** - dramă, SUA, 1998
0,00 Clanul Soprano - s.
1,00 Posesiune - horror, Franța/Germania, 1980
2,30 Concert Hanson - rel.
3,00 Steaua ta norocoasă - rel.
5,15 Cei mai frumoși ani - s. rel.

TV ACASĂ

7,15 Știrile de Acasă - rel.
8,00 Căsuța poveștilor - rel.
8,15 Înger sălbatic - s. rel.
9,15 Femeia vieții mele - s., rel.
12,30 Dreptul la viață
13,30 Latino party
14,00 Chef la chef
14,30 Dex, mascatul - s.
15,00 Xena, prințesa războinică - s.
16,00 Gemenele - s.
16,30 Soțul și soția - s.
17,00 Doctorul casei
17,30 La casa de vis
18,00 Acasă la... cu Ruxandra Săraru
18,30 Dragoste și putere - s.
19,00 Rețeaua - s.
20,40 Seducție - s.
22,15 Chef de chef - muzică de petrecere
23,15 Hagi se întoarce Acasă: Galatasaray - Sturm
1,00 Soțul și soția - s. rel.
1,25 Dragoste și putere - s. rel.
1,50 Muzica de acasă

PRIMA

7,00 Desene animate
10,30 Eddie McDowd - s.
11,00 Sport Magazin
14,30 Motor
15,00 Exploziv
15,25 Clip Art
15,30 Raven - s.
16,30 Malcolm și Eddie - s.
17,00 Poză la minut - s.
17,30 Camera de râs
18,00 Focus
19,00 Vânătoarea comorilor - s.
20,00 Ziua ce lungă - f. război, SUA, 1962
22,00 Uncovered Ibiza - doc.
23,30 Malcolm și Eddie - s., rel.
23,55 Clip Art
0,00 Camera de râs
0,30 Confesiuni erotice - erotic, SUA, 1994

ANIMAL PLANET

8,00 Partenerii ideali
9,00 Chemarea străbunilor
10,00 Lassie
11,00 Noi rezervații naturale
12,00 Familii din lumea animalelor
13,00 Aventurile vânătorului de crocodili
14,00 Parcul maimuțelor
15,00 Vânătorul de crocodili
16,00 Animalele Arcticii
17,00 Comorile naturii din Europa
18,00 Urangutanii
19,00 Salvați și salvatori
20,00 Școala ghizilor africani
20,30 Îngrijitor la grădina zoologică
21,00 Aventurile lui O'Shea
21,30 Veterinari în Africa
22,00 Echipa de intervenție
22,30 Aeroportul animalelor
23,00 Detectivi de animale
23,30 Apel de urgență
0,00 Școala ghizilor africani
0,30 Îngrijitor la grădina zoologică - rel.
1,00 Aventurile lui O'Shea - rel.
1,30 Acvanauții

ATOMIC TV

7,00 Selector
10,30 Romanian Top 100
12,30 File de poveste
13,00 Selector
14,00 K Lumea
16,00 Selector
18,30 Atomix
21,30 Febra - party music
22,30 Vibrații
23,30 Klub Bizzar
0,30 Selector
1,30 - 7,00 Insomnia

BUDAPESTA 1

7,30 Lumea satului; 7,45 Matinal; 8,40 Desene animate; 9,25 Religie; 9,35 Zanzibar - emisiune pentru tineri; 11,00 Unde? Ce?; 11,25 Fum de aur - mesajul trecutului; 13,00 Știri; 13,05 Bravo TV; 14,05 Cocteil extrem - mag. sportiv; 14,20 Delta magazin; 14,50 Handbal CE: Elveția - Ungaria; 16,35 Secolul nostru; 17,00 Halo; 17,30 Billy Wilder - Cum ai făcut-o Billy? - portret 3/1; 18,30 Liga Campionilor - magazin; 19,20 Lotto show; 19,50 Știri; **20,20 Fotbal: România-Ungaria**; 22,35 Lumea minunată; **23,30 Dorință de iubire** - f. SUA, Sean Penn

RTL KLUB

7,30 Matinal; 8,00 Clubul copiilor; 10,55 Desene animate Disney; **11,45 Primul sărut** - s. Franța; **12,25 Helene și băieții** - s.; **12,55 Hatos fogat** - s.; 13,25 Auto Mania; 14,00 Știri; **14,10 Crusade** - s. av. SUA, ep. 1; **15,00 Străinii** - s. SF; **15,50 Hoinarii mării** - f. av., SUA, 1958, cu Robert Logan, Mikki Jameson Olsen; **17,45 Kung Fu** - s.; **18,35 Claunul** - s. acțiune, Germania; 19,30 Știri; 19,50 Focus plus; **20,20 Tipii** - s.; **20,50 Mare scandal în „Mica China"** - comed-acțiune, cu Kurt Russel, Kim Catrall; 22,40 Șaptele săptămânal - show; **23,45 Poltergeist** - s.; 1,25 Știri

DUNA TV

6,30 Matinal; 8,05 Emisiune pentru copii; **9,00 2001 - Odiseea adolescenților - s.;** 9,30 Ce-i adevărat, e adevărat; 9,45 Limba maghiară; 10,20 Aula - jurnal tineri; 10,55 Magazin științific; 11,25 Cercul elevilor; 12,00 Slujbă religioasă; 13,30 În mâinile Domnului; 14,30 Știri; **14,45 Sindbad** - f. Ungaria cu Latinovits Zoltan; 16,20 Dunasport; 18,00 Calendar; 19,00 Știri; 19,30 Marionete; 20,00 Amintiri maghiare la Adriatica - doc.; **20,20 Moby Dick** - f. av. Australia,-SUA, cu Gregory Peck; 21,150 Fotografii celebre; 22,00 Știri; 22,35 Fotbal: România-Ungaria, preliminarii CM; 0,25 Știri; **0,40 Flamenco** - f. Spania

VĂ RECOMANDĂM

ANTENA 1-TV ARAD – 20,00 UN AUTOMOBIL PE NUME BETSY - dramă, SUA,1978

VĂ RECOMANDĂM

PRO TV , ora 22,00 - MISSISSIPPI ÎN FLĂCĂRI - f. SUA

Inspirat de fapte reale, petrecute în 1964, filmul prezintă întâmplările dramatice provocate într-un orășel prăfuit din Mississippi de nemiloșii membri ai Ku Klux Klan-ului. Totul începe când trei muncitori, luptători înfocați pentru drepturile civile, dispar în circumstanțe misterioase. Pentru anchetarea cazului sunt trimiși doi agenți FBI, Rupertt Anderson și Alan Ward. În timp ce primul, mai vârstnic și mai înțelept, reușește să găsească o cale de comunicare cu locuitorii, smulgându-le informații prețioase, celui de al doilea, mai tânăr și mai idealist, îi revine misiunea de a exploata la maximum probele descoperite. Cea mai importantă piesă a „puzzle-uli" pare a fi doamna Pell, o tânără sătulă de brutalitățile la care soțul său, și el membru al Ku Klux Klan-ului, o supune.

TELE 7 ABC

7,00 Muzică
10,00 La ordinea zilei - rel.
11,00 Muzică
12,00 Manager XXI - rel.
13,00 Lumea misterelor - rel.
14,00 24 din 24 - rel.
14,30 Muzică
15,00 Documentar
15,30 Muzică
18,00 Germania astăzi - doc.
18,30 As show
19,25 Telecaricatura zilei
19,30 La ordinea zilei
20,30 Muzică
21,00 Telejurnal
21,45 Germania în direct - doc.
22,15 Muzică
22,30 Reporter Tele 7
23,30 Muzică
6,30 Telejurnal - rel.

HBO

8,00 Teroare nevăzută - acțiune, SUA, 1998
9,35 Dincolo de Ozona - dramă, SUA, 1998
11,15 Sentimente vechi - comedie, SUA, 1997
13,00 Prețul puterii - dramă, SUA, 1998
14,45 Visuri de glorie - comedie, SUA, 1996
16,40 Complicitate - dramă, SUA, 2000
18,15 Ultimul cartuș - polițist, România, 1973
20,00 Teoria dragostei - comedie, Canada, 1999
21,30 Un tătic grozav - comedie, SUA, 1999
23,00 Gemenii - comedie neagră, Marea Britanie, 1997
0,40 Dragonul de aur - acțiune, SUA, 1996

ANTENA 1- TV ARAD

6,00 Hoinar prin țară - rel.
6,20 Publicitate, promo, revista presei
6,30 Știri TVA - rel.
7,00 Observator
8,00 'Neața
11,00 Zile din viața noastră - s.
12,00 Elena, viața mea - s.
13,00 Știrile amiezii
13,15 Cascadorii - s.
14,00 Duelul inimilor - rel.
16,00 Reportajul săptămânii
16,30 Publicitate, promo
16,45 Știri TVA
17,20 Maria Emilia - ep. 21, 22
19,00 Observator
19,50 Sport
20,00 A fost odată o crimă - comedie/mister. SUA, 1991
21,55 Ediția de noapte TVA
22,00 Marius Tucă show
23,00 Observator
23,25 Sport
23,30 Noaptea târziu cu Mircea Badea
0,30 REVIZIE TEHNICĂ

TV INTERSAT

8,25 Deschiderea programului
8,30 Cafeaua de dimineață
9,30 Preciosa - s. rel.
10,15 NEON RIDER - s. rel.
11,00 Știrile Intersat - rel.
12,00 Sfârșitul petrecerii - film, rel.
14,00 Deșertul vorbește - s.
14,30 Desene animate
15,00 Emisiune în limba sârbă - rel.
15,30 Lumea animalelor sălbatice - s.
16,00 Cavaleri și războinici - s.
17,00 Mămica, detectiv particular - s.
17,30 Comorile lumii
17,45 O altfel de lume - rel.
18,15 Știrile Intersat
19,00 Preciosa - s.
20,00 Labirint
21,00 Deșertul vorbește - s.
(●) **21,30 Nu mai cumpăr dulciuri** - film
23,15 Știrile Intersat - rel.
(■) 0,00 Erotica
5,00 Închiderea programului

DISCOVERY

10,00 Aventuri la pescuit cu Rex Hunt
10,25 Nick și gorilele
10,55 Ghidul animalelor: Elefanții
11,50 Acoliții lui Hitler
12,45 Călătorii cu Anna Walker
13,10 Momente cruciale ale istoriei
13,40 Safari cosmic
15,25 Cutia neagră
16,15 Mașini extreme
17,10 Misterele Asiei: Marele Zid Chinezesc
18,05 Momente cruciale ale istoriei
18,30 Aventuri la pescuit cu Rex Hunt
19,00 Kingsbury Square
19,30 O țară pentru doi
20,00 Insula rechinilor
21,00 Călătorii cu Anna Walker
21,30 Confesiunile unei... bărci de pescuit
22,00 Femei în ringul de box
23,00 Barajul Hoover
0,00 Peștera craniilor strălucitoare
1,00 Aripi
2,00 Forțele speciale: SEALS
3,00 Misterele Asiei

TV 2

7,00 Ediție matinală; **10,00 Pământul făgăduinței** - s., SUA; 10,55 Ajută-te singur! 11,25 Ofertă directă; 12,30 Galerie istorică; 12,35 Nepereche - em. lui Stahl Judit; **13,00 Plin de viață** - s.; **13,30 Bruno și Benny** - s.; **13,55 Aventurile lui David Balfour** - 4/2; **15,40 Quantum Leap** - s.; **16,25 Marimar** - s.; **16,50 Mylady** - s.; **17,40 Inimi rănite** - s.; **18,15 Fiorella** - s.; **19,00 Frumoasa din Acapulco** - s.; 19,30 Fapte; 20,00 Multimilionar - concurs TV; **20,50 Înger sălbatic** - s.; 21,30 Poembomba; **22,30 Cu capul în zid** - f., SUA cu Kevin Costner; 0,50 Bună seara, Ungaria; **1,40 Internet** - s.; **2,40 Inamici jurați** - s. polițist, SUA, cu Robert Redford, River Phoenix

PRO 7

7,00 Sam; 7,55 Taff; **8,50 Cine-i șeful?** - s.; **9,20 Legături de familie** - s.; **9,50 Chaos City** - s.; **10,25 Banana Joe** - comedie, Germ.-IT.; **12,10 Fam. Bundy** - s.; 12,35 Bill Cosby Show; **13,05 Grace** - s.; **13,35 Roseanne** - s.; 14,00 Sam; 15,00 Talk-show-uri; 18,00 Taff magazin; **19,00 Sabrina** - s.; **19,30 Chaos City** - s.; **20,00 Simpsonii** - s.; 20,30 Galileo magazin; 20,55 Știri; **21,15 Buffy, spaima vampirilor** - s.; **22,15 Vrăjită** - s. mistery, SUA; 23,15 TV Total; 0,15 Reportaj - Moartea în vizită; **1,00 Film** - erotic, SUA, 1999

SAT 1

6,30 Matinal; 10,00 Shopping; **11,00 Zona lui Wolf** - s.; 12,00 Talkshow-uri; **17,00 Star Trek** - s.; 18,00 Quiz; 18,30 Știri; 19,00 Quiz Show; 19,30 Știri RTL; 20,00 Blitz magazin; 20,40 Quiz Show; **21,15 Comisarul Rex** - s. polițist, Germania; **22,15 Orice, în afara morții** - s. polițist, Germania, 1994; 0,15 Harald Schmidt show; 1,15 Știri; **1,35 Frasier** - s.

TV 5

14,05 Timpul prezent; 15,00 Jurnal; **15,15 Criminaliștii** - s.; 17,00 Jurnal; 17,20 Invitat TV 5; 17,30 Itinerariul unui gurmand; 18,05 Piramide; 18,30 Întrebări pentru un campion; 19,00 Jurnal TV 5; **19,15 Criminaliștii** - s.; 21,00 Jurnal Elveția

EUROSPORT

9,30 Tenis - French Open; 10,30 Champ Par - SUA; 11,00 Echitație - Cupa Națiunilor - St. Gallen; 13,00 Tenis - French Open, Paris în direct; 17,30 Ciclism - Il Giro d'Italia; 18,30 Tenis, în direct; 21,00 Tenis - selecțiuni; 22,00 Tenis - Paris; 23,00 Motorsport; 23,30 News Report; 23,45 Fotbal - calificări CM 2002; 2,15 News Report

VĂ RECOMANDĂM

ROMÂNIA 1. 23,15 URME DE NEȘTERS - comedie neagră

O tânără imigrantă din Columbia ajunsă în Miami, Gabriela, continuă să fie „fascinată" de morțile violente, „pasiune" care datează din copilărie, când a văzut un om căzând de la etaj. Și unde credeți că lucrează Gabriela? Ei bine, la o firmă specializată în ... ștergerea urmelor de sânge și înlăturarea rămășițelor găsite la locul crimelor. Mai mult, într-o zi, Gabriela descoperă cu încântare că șterge urmele unei monstruoase crime comise chiar de ucigașul său în serie preferat. Dar tânăra nu știe că psihopatul se află încă în clădire.

TVR 1

7,00 Telematinal
9,00 Tezaur folcloric - rel.
10,00 Pasiuni - s. rel.
10,45 TVR Cluj
11,50 TVR Iași
12,55 TVR Timișoara
14,00 Jurnalul de prânz
14,15 Infomania
14,30 Oameni ca noi
15,00 Clubul de spiritism - rel.
15,30 Orice e posibil - s.
16,00 Panorama
17,30 Avanpremieră * Știri
17,50 **Fotbal:** Lituania-România, în preliminariile Campionatului Mondial 2002
20,00 Jurnal * Meteo
20,40 Sport
(●) **20,45 Baywatch Hawaii** - s.
21,45 Recurs la morală
22,45 Amprente
23,00 Jurnalul de noapte
(▲) **23,15 Urme de neșters** - thriller, SUA, 1996
0,45 Bucuriile muzicii
2,00 Jurnal. Meteo. Sport - rel.
(s) **2,45 Urme de neșters** - f. rel.
4,20 Puncte cardinale - rel.
4,50 Recurs la morală - rel.
5,50 Amprente - rel.
6,05 O vedetă ... populară - rel.

TVR 2

7,00 D-ra Andrea - s. rel.
7,50 Poftă bună! - rel.
8,05 Desene animate - rel.
8,35 Toți împreună
9,40 François Villon - f. rel.
11,20 Știri
11,25 Tată, am încurcat-o! - s. rel.
11,50 În mijlocul furtunii - s. rel.
12,40 D-ra Andrea - s.
13,30 Cronici votive - rel.
14,00 Tenis: Internaționalele Franței, la Roland Garros, Paris
18,00 Tată, am încurcat-o! - s.
18,25 Desene animate
18,30 Telejurnal TVR 2
18,50 Desene animate
19,15 Toți, împreună
20,05 În mijlocul furtunii - s.
21,00 Pe muchie de cuțit
22,00 Răscruci
22,30 Știri
22,35 Trage! - dramă Italia/Spania, 1993
0,25 Patrimoniu
1,10 Știri bancare
1,15 TVM. Mesager
1,55 Tenis - rel.
3,40 Pe muchie de cuțit - rel.
4,40 Obsesia vitezei - rel.
5,25 Televiziunea, dragostea mea - rel.
6,25 Misterele vechilor orașe: Sighișoara - rel.

PRO TV

7,00 Bună dimineața!
8,00 Știrile Pro TV - Ziarul dimineții tale
9,00 Tânăr și neliniștit - s. rel.
10,00 Marile procese și crime - s.
11,00 O lume bizară - s. rel.
12,00 O familie de tot râsu' - s.
(●) **12,30 Ritmul inimii** - dramă, SUA, 1980
14,00 Salvatorii timpului - s.
15,00 Spitalul de urgență - s. rel.
16,00 Tânăr și neliniștit - s.
17,00 Știrile Pro TV
17,35 Vremea
17,40 Pro TV te ascultă ce vezi
17,45 Teo
19,00 Știrile Pro TV
(●) **19,45 De-ale lui Cupidon** - comedie romantică, Spania-Anglia, 1998
21,30 - **2001 - Odiseea păcii** - cel mai mare concert și spectacol multimedia sub regia lui Emir Kusturica LIVE
23,30 Rokeno
23,35 O lume bizară - s.
0,25 Pro TV te ascultă ce vezi
0,30 Captivi în cartier - s.
(●) **1,00 Burke și Wills** - aventuri, Australia, 1985
3,00 Marile procese și crime - s. rel.
(I) **4,00 Ritmul inimii** - f. rel.
5,45 Teo - rel.

TV ACASĂ

7,15 Știrile de Acasă - rel.
7,55 Căsuța poveștilor - rel.
8,15 Înger sălbatic - s. rel.
9,15 Îngerașul - s. rel.
10,00 Căsuța poveștilor - rel.
10,20 Acasă la bunica - rel.
(●) 10,30 De 3 x femeie - rel.
11,30 Betty cea urâtă - s. rel.
12,30 Dreptul la viață - s. rel.
13,30 Miracolul iubirii - s.
14,20 Seducție - rel.
15,30 La casa de vis - rel.
16,00 Înger sălbatic - s.
16,45 Desene animate
17,00 Terra nostra - s.
17,55 Acasă la bunica
18,05 Dreptul la viață - s.
18,55 Știrea zilei
19,00 Îngerașul - s.
19,55 Desene animate
20,00 Știrile de Acasă
(●) 20,40 De 3 x femeie
21,30 Betty cea urâtă - s.
22,30 Terra nostra - s. rel.
23,30 Știrea de Acasă - rel.
(●) 0,10 De 3 x femeie - rel.
1,15 Muzica de Acasă, muzica nopții

PRIMA

7,00 Desene animate
8,00 Prima Mix!
13,25 Clip Art
13,30 Cinemagia - rel.
14,00 Romania@large - rel.
14,30 Stil - rel.
15,30 Raven - s.
16,30 Malcolm și Eddie - s.
17,00 Will și Grace - s.
17,30 Camera de râs
18,00 Focus
19,00 Vânătoarea comorilor - s.
20,00 Orășenii - s.
22,00 Uncovered Ibiza - documentar
23,00 Focus
23,30 Will și Grace - s. rel.
0,00 Malcolm și Eddie - s. rel.
0,25 Clip Art
0,30 Camera de râs - rel.
1,00 Focus - rel.

ANIMAL PLANET

8,00 Animalele Antarcticii
9,00 Vânătorul de crocodili
9,30 Parcul maimuțelor
10,00 Școala ghizilor
10,30 Ilustrate din natură
11,00 Salvați și salvatori
12,00 Câini utilitari
13,00 Aventurile vasului Quest
14,00 Salvați și salvatori
14,30 Medicul veterinar
15,00 Salvați animalele!
15,30 Urgențe veterinare
16,00 Povestiri de la Zoo
16,30 Spitalul veterinar de urgență
17,00 Rase de câini
18,00 Îngrijitor la zoo
18,30 Reportaje de la Zoo
19,00 Parcul maimuțelor
19,30 Salvați animalele!
20,00 Tehnici de vârf în medicina veterinară
20,30 Urgențe veterinare
21,00 Refugiul pentru animale Battersea
22,00 Vânătorul de crocodili
23,00 Urgențe veterinare
23,30 Facultatea de Medicină Veterinară
0,00 Hiena, super-vânătorul din savană
1,00 Vânătorul de crocodili

ATOMIC TV

7,00 Selector
10,25 Reactor - rel.
10,30 Selector - muzică pe bandă rulantă
11,00 Atomix - rel.
14,00 Interactiv
15,30 Proaspete și fierbinți
15,55 Reactor - știrile zilei
16,00 Rockada - rel.
17,00 Selector
19,00 Atomix
21,55 Reactor - știrile zilei
22,00 Atomic Café
22,30 Selector
23,00 Metropolis
24,00 - 7,00 Insomnia

BUDAPESTA 1

6,42 Matinal; 6,45 Lumea satului; 7,00 Matinal; 9,30 Mileniu; **9,45 La mulți ani!** - s. Germania; 10,40 Matinal; 13,00 Știri; 13,10 Jurnale regionale; 14,00 Magazinul minorităților; **15,05 Femeia îndărătnică** - comed. Ungaria, cu Karadi Katalin; 16,20 Mileniu; 16,30 Strada școlii; 17,30 Liliacul câmpurilor - doc.; 18,00 Cai putere; 18,30 Mag. de informatică; 19,00 Știri; 19,15 Polo pe apă CE; **19,25 Poliția nautică** - s.; 20,15 Jurnal internațional; 20,30 Știri; 21,05 Fotbal - prelim. CM: Ungaria-Gruzia; 23,20 Știri; 23,25 Actual; 23,45 Tema; 0,05 Panorama; **0,30 Iubire nebună** - f. Franța

RTL KLUB

7,30 Matinal; 10,05 Clubul rețetelor; **10,20 Iubire interzisă** - s.; **10,45 Secrete și iubiri** - s.; 11,35 Top Shop; 12,30 La prânz; 13,30 Clubul rețetelor; 14,00 Știri; 14,20 Cavalcadă; **14,25 Al doilea sărut** - s.; **14,55 Babylon 5** - s. SF. SUA; **15,45 Paula și Paulina** - s.; **16,30 Terra Nostra** - s.; **17,00 Celebri și bogați** - s.; 17,20 Monika - show; **18,15 Milagros** - s.; 19,10 Întâlniri - jurnalul vedetelor; 19,30 Știri; 19,55 Focus; 20,20 Fii și tu milionar - conc. tv.; 20,55 Între prieteni; **21,25 A murit bona, nici un cuvânt mamei** - comed. SUA, cu Joanna Cassidy; **23,20 Prima generație** - s.; 1,10 Știri

DUNA TV

6,30 Dimineața; 9,40 Cercul gospodarilor; 10,05 Ținuturi uitate; 10,35 Religie ebraică; **11,10 Orașul iubirilor** - f. Franța 2/1; 12,50 Știri; 13,00 Știri economice; 13,20 Dunasport; 14,00 Ura! Am găsit!; 14,30 Cercul elevilor; **15,00 Jungla nebună** - s.; 15,25 Cine locuiește aici? 15,45 Expediția „Sonda de adâncine" - s.; 17,00 Calendar; 19,00 Știri, sport; 19,30 Desene animate; **20,05 La doi pași de cer** - f. pol. Italia; 21,50 Fotografii celebre; 22,00 Știri; 22,35 Ora spiritului; 23,35 Fotbal - prelim. CM: Ungaria-Gruzia;

VĂ RECOMANDĂM

HBO - 20,00 TEORIA DRAGOSTEI - comedie

foto studio enigma
Cea mai bună alegere!
Dacă filmul dumneavoastră procesat la noi în întregime conține 24 fotografii primiți pe loc gratuit
1 film color cu 36 exp. + 1 album
Bulevardul Revoluției 86 Tel. 057 251459 zilnic 8 - 20
Calea A. Vlaicu Bl. I - 3 Tel. 057 272655 zilnic 9 - 17
Str. C. Coposu (Lacului 6) Tel. 057 231621 zilnic 9 - 17
(c.b.)

TELE 7 ABC

8,00 Muzică
10,00 La ordinea zilei - rel.
11,00 Muzică
12,00 Domino - rel.
13,00 Muzică
15,00 Documentar
16,00 Lumea misterelor
17,00 Club ABC
18,00 Germania astăzi - doc.
19,00 Muzică
20,00 As Show
21,00 Telejurnal
21,30 Muzică
22,00 Cântecul și casa lui
22,45 Telesport
0,30 Lumea misterelor - rel.
1,00 Muzică
6,30 Telejurnal - rel.
7,00 Muzică

HBO

9,30 Dragă, am micșorat copiii! - s.
10,05 Un cavaler în Camelot - aventuri, SUA, 1998
11,35 Pe fundul oceanului - acțiune, SUA, 1997
13,05 Creaturi fioroase - comedie, SUA, 1997
14,35 În amurg - dramă, SUA, 1997
16,30 Capcană pentru hoț - suspans, SUA, 1999
18,20 Viață de liceu - comedie, SUA, 1998
20,00 Jaf în timpul potopului - acțiune, SUA, 1998
21,30 Houdini - biografic, SUA, 1998
23,05 Prețul puterii - dramă, SUA, 1998
0,50 Ferocitate - horror, SUA, 1999
2,30 Gara centrală - dramă, Brazilia, 1998
4,20 Minciuni seducătoare - erotic, SUA, 1998
6,00 Velvet Goldmine - dramă, Marea Britanie, 1998

ANTENA 1-TV ARAD

7,00 Mari regizori - doc.
8,00 Păstorul cel bun
8,30 Un început nou
9,00 Publicitate, Promo, Revista presei
9,00 Lumea mare a celor mici
9,30 Știri TVA - rel.
10,00 Casa de piatră
10,30 Roata de rezervă
11,00 Amintirile unui pelerin - doc.
11,30 Scrisori către cel de Sus - comedie SUA, 1996
13,30 Pe aripile filmului
14,00 Totul va fi bine - emis. de divertisment
16,00 Orient Expres
18,00 Sheena - s.
19,00 Observator
19,50 Sport
20,00 Un automobil pe nume Betsy - dramă, SUA,1978
22,30 Academia vedetelor
0,30 Sugartime - dramă, SUA, 1995
2,30 Observator - rel.
3,30 Sheena - rel.
4,30 Totul va fi bine - rel.
7,00 Casa de piatră

TV INTERSAT

8,55 Deschiderea programului
9,30 Derby - film
10,15 Lumea adâncurilor - s.
11,00 Știrile Intersat - rel.
12,00 Inimă de cristal - film
13,30 Cum să-mi îngrijesc câinele - s.
14,30 Frontiera - live
16,00 Neon Rider - s.
17,00 Deșertul vorbește - s.
17,30 Mămica detectiv particular - s.
18,00 Son of Zorro - s.
18,15 Știrile Intersat
19,00 Pentru tine
19,30 Muzică populară
20,00 Show cu ecou
22,00 Victime omenești - film
23,30 Știrile Intersat - rel.
(■) 0,15 Erotica
5,00 Închiderea programului

DISCOVERY

10,00 Aventuri la pescuit
10,25 Aventurile lui O'Shea
10,55 Portrete din natură
11,50 Jurassica
12,45 Călătorii cu Anna Walker: Argentina
13,10 Momente cruciale ale istoriei
13,40 Războiul submarinelor
14,30 Călătoria unui gigant
15,25 Adevărul despre chelie
17,10 Veterinari în Africa
18,05 Planeta singuratică
19,00 Kingsbury Square
19,30 Grădinărit
20,00 Camionagii cerului
21,00 Hoți îndrăzneți
22,00 Super-structuri
23,00 Secolul oamenilor
0,00 Vizitatori din spațiu
1,00 Dosarele FBI
2,00 Medici detectivi
3,00 Câmpuri de bătălie

TV 2

7,00 Rădăcini; 7,30 Biblia pentru copii; 8,00 Matineu, desene animate; 10,00 Desene animate; 12,00 Sabrina; **12,25 Tinerii - s.**; **12,50 Prieteni buni - s.** distractiv; 13,20 Lumea sălbatică - doc.; **14,05 Hercules - s.**; **14,50 Aventurile lui Sindbad - s.**; **15,35 Aventurile lui Hercules - s.**; **16,00 Aș vrea o mașină - comed.** Ungaria; **16,45 Charlie, maimuță în familie - s.**; **17,40 Comoara din Marea Sudului - s. av.**; **18,40 Tarzan - s. SUA, 1996**, cu Joe Lara; 19,30 Fapte; **20,00 Poliția aeriană - s.**; 21,00 Friederikusz Sandor - talk show; **22,00 Al șaptelea papirus** - f. av. SUA, cu Roy Scheider; **23,55 Atacul** - f. acțiune, cu Danny Silover; **2,00 Muzeul dorințelor** - f. erotic, SUA

PRO 7

7,45 Baldy Man - s.; **8,05 Chaos City** - s.; 8,30 Desene animate; **12,45 Omul nopții - s. acțiune SUA; 13,30 Piele de găină - s.; 13,55 Grown Ups - s .; 14,20 Familia Bundy - s.; 15,15 Dharma și Greg - s.; 15,45 Prieteni - s.; 16,10 Simpsonii - s.; 16,40 Sabina - s .; 17,05 Vrăjită - s.; 18,00 Roswell - s. SF SUA;** 19,00 Povești de dragoste - show; 20,00 Talk, talk, talk; 20,30 Max - magazin; **21,15 Distribuție promptă** - comedie, SUA, 1997, cu Paul Rudd; **23,00 Ultimul samaritean** - f. acțiune, SUA, 1991, cu Bruce Willis; **0,55 Ritualul** - horror, SUA, 1987 cu Martin Sheen; **2,50 Răzbunarea lui Hawk** - thriller, SUA, 1998

SAT 1

7,25 Blitz; 8,00 Desene animate; **14,30 Alf** - s.; **15,00 Enterprise** - s. SF; **16,00 Star Trek** - s. S. F.; **17,00 Baywatch** - s.; 18,00 E adevărat!; 18,30 Știri; 19,00 Sport; Baschet; **19,30 J. A. G.** - s.a cț. SUA; 20,30 **C. O. P. S.** - Best of TV; **21,15 Jumpin' Jack Flash** - comedie, spionaj, SUA, 1986, cu Whoopi Goldberg; 23,20 Show-ul săptămânii; **0,50 Sleeping Dogs** - f. acțiune, SF, SUA, 1997 cu C. Thomas Howell

TV 5

15,00 Jurnal TV 5; 15,15 Magazin cultural; 16,30 Reportaj Arte; 17,00 Jurnal; 17,15 Invitat TV 5; 17,30 Sport Africa; 18,05 Piramide; 18,30 Întrebări pentru un campion; 19,00 Jurnal; 19,15 Banul public; 20,30 Magazin; 21,00 Jurnal Belgia; 21,30 Jurnal Franța

EUROSPORT

9,30 Auto Raliul Ciprului 2001 et. 1; 10,00 Ciclism montan CM; 10,30 Pentatlon modern - Budapesta; 11,00 Motocros CN - Spania/Belgia; 12,00 Tenis - French Open în direct; 17,00 Ciclism - Il Giro d'Italia în direct; 18,30 Tenis - în direct; 21,00 Fotbal sub 12 ani Toulon, finala; 23,00 Tenis - French Open ziua 6; 0,00 News Report; 0,15 Raliu CM - Cipru et. 2; 0,45 Fotbal - calificări CM; 1,45 Moto CM - MP al Italiei.

VĂ RECOMANDĂM

PRIMA TV, ora 20,00 - ZIUA CEA MAI LUNGĂ - f. SUA

O impresionabilă recreare în alb-negru a invaziei Normandiei în timpul celui de al doilea război mondial, a celei mai lungi zile care avea să schimbe istoria omenirii, filmul se situează în topul producțiilor anului 1962 cu cele mai mari încasări, beneficiind de o distribuție de zile mari. Astfel, îi veți putea vedea pe John Wayne, Richard Burton, Sean Connery, Henry Fonda, Curt Jurgens, Jean-Louis Barrault, Robert Mitchum, Rod Steiger și Robert Wagner.

VĂ RECOMANDĂM

HBO, ora 20,00 - JAF ÎN TIMPUL POTOPULUI - f. acțiune

Asemenea unchiului său Charlie, tânărul Tom a ales să fie curier, dar nu unul oarecare, căci „încărcătura" pe care el trebuie să o transporte reprezintă nici mai mult, nici mai puțin decât sume exorbitante. De pildă, acum, Tom trebuie să „livreze„ trei milioane de dolari și este hotărât să facă tot ce-i stă în putere pentru a ajunge în siguranță la destinație. La fel de hotărât este și Jim. Un hoț „de carieră", care dorește să se „pensioneze", Jim a plănuit în cele mai mici amănunte momentul și locul în care va da ultima sa lovitură. Tot ce mai lipsește din peisaj pentru ca tacâmul să fie complet este un catastrofal potop și un șerif cu intenții cam dubioase...

TVR 1

7,00 Ceasul deșteptător
8,00 Universul credinței
9,00 Desene animate
9,30 Kiki Riki Miki
10,30 Viața satului
12,05 Tezaur folcloric
13,05 De luni până duminică
13,50 Jurnalul de prânz
14,00 Desene animate
14,55 Festivalul Internațional de muzică ușoară pentru copii, Timișoara 2001
15,25 Chemarea lupului alb - aventuri, SUA, 1988
17,00 Bravo, bravissimo!
18,30 Mirajul Californiei - muzical, SUA, 1984
20,00 Jurnal. Meteo
20,25 Sport
20,30 Surprize, surprize
22,35 Fotbal Show
23,30 Jurnalul de noapte
2,05 Jurnal * Meteo - rel.
2,35 Păienjenișul - thriller, Canada/Franța, 1993
4,10 Debut 50 Plus - rel.
5,25 Auto club - rel.
5,55 Tezaur folcloric - rel.

TVR 2

7,00 E timpul să mă mărit - s. rel.
7,25 În direct - s. rel.
8,00 Desene animate
8,30 Tradiții
9,00 Medalion de interpret
9,30 Ferma
10,30 Cronici votive
11,05 Wishbone - s.
11,30 În direct - s.
12,00 Desene animate
12,30 Tip-top, mini-top
13,00 Kideo - doc.
13,30 Spectacolul lumii
14,00 Știri
14,10 Pe urmele lui Giacomo Puccini
14,45 Splendorile naturii
15,40 Călătoria lui Allen Strange - s.
16,35 O altă dimensiune
17,30 Paralele inegale
18,30 Telejurnal TVR 2
18,40 Mike Hammer, detectiv particular - s.
19,30 Atenție, se cântă!
21,00 Doborârea - dramă, SUA, 1988
22,35 Impact final - acțiune, SUA, 1992
0,15 TVM. Mesager
0,45 Scurte povestiri cinematografice - rel.
1,15 Călătoria lui Allen Strange - s. rel.
2,05 Pe urmele lui Giacomo Puccini - rel.
2,35 Play-off NBA, 2001

PRO TV

7,00 Regele Arthur - s.
7,20 Freakazoid - s.
7,40 Căptianul Star - s.
8,00 Omul de fier - s.
8,20 Conor viteazul - s.
9,00 Micii războinici - s.
9,30 Pakemon - s.
10,00 Cavalerii din Tir Na Nog - s.
10,30 Liceul Madison - s.
11,00 Războiul Rece - doc.
12,00 Profeții despre trecut
12,50 Știrile Pro TV
13,00 Tenis - Turneul Compaq Challenger - finala, live
14,30 Rock în Rio 2001 - partea a doua
15,00 Vechiul magazin de curiozități - aventuri, SUA, 1994 (II)
16,45 Melrose Place - s.
17,45 Marcă înregistrată cu Andi Moisescu
18,15 Bilet de vacanță
19,00 Știrile Pro TV
19,30 Dădaca - s.
20,00 Vacanța Mare
21,00 Omul din umbră - thriller,SUA, 1994
22,50 Procesul etapei cu Ovidiu Ioanițoaia
2,00 Rock în Rio - rel.
3,00 Melrose Place - s. rel.
4,00 Războiul Rece - doc. rel.
5,00 Conor viteazul - s. rel.
6,00 Profeții despre trecut - rel.

TV ACASĂ

7,30 Xena, prințesa războinică - s. rel.
8,15 Gemenele - s. rel.
8,45 Căsuța poveștilor - rel.
9,15 Femeia vieții mele - s. rel.
12,30 Dragoste și putere - s. rel.
13,00 Rețeaua - f. rel.
14,30 Desene animate
15,00 Xena, prințesa războinică - s.
15,45 Gemenele - s.
16,15 Soțul și soția - s.
16,45 Acasă la români
18,00 Ia-mă acasă!
18,30 Dragoste și putere - s.
19,00 Femei înșelate - s.
20,30 Omul vineri - f. Anglia, 1975
22,30 Acasă la români - Cântă-mi, lăutare - rel.
23,30 Soțul și soția - rel.
23,55 Dragoste și putere - s. rel.
0,35 Muzica de Acasă

PRIMA

7,00 Desene animate
10,30 Tradiții
11,00 Romania@large
11,30 Cinemagia
12,00 Stil - rel.
13,00 Campionii Mileniului III
15,00 Cronica cârcotașilor - rel.
16,00 Copiii spun lucruri trăsnite - rel.
17,00 Camera de râs
18,00 Focus
18,30 Impact
19,00 Vânătoarea comorilor - s.
20,00 Real TV
21,00 Proces de conștiință - dramă, SUA, 1991
23,00 Teroarea - horror, SUA, 1963
0,30 Romania@large
1,30 Focus - rel.

ANIMAL PLANET

8,00 Animalele Arcticii
9,00 Comorile naturii din Europa
10,00 Urangutanii
11,00 Școala ghizilor
11,30 Îngrijitor la zoo
12,00 Contact extrem
12,30 Ilustrate din natură
13,00 Aventurile vasului „Quest"
14,00 Reportaje de la zoo
15,00 Vânătorul de crocodili
16,00 Aventurile lui O'Shea
17,00 Noile aventuri ale lui Black Beauty
18,00 Pet Project
19,00 Îngrijitor la Grădina Zoologică
19,30 Veterinari în Africa
20,00 Spitalul veterinar de urgență
20,30 Salvați și salvatori
21,00 Reportaje de la zoo
21,30 Rezervații africane
22,00 Animal X
23,00 Îngrijitor la zoo
23,30 Veterinari în Africa
0,00 Spitalul veterinar de urgență
0,30 Salvați și salvatori
1,00 Contact extrem
1,30 Acvanauții

ATOMIC TV

7,00 Selector
11,30 Atomic Café - rel.
12,00 Reactor
12,30 Vot - rel.
13,30 Hai-Hui - rel.
14,00 Interactiv
16,00 Selector
18,30 Atomix cu DJ-ii de la Atomic
21,30 Selector
23,30 Insomnia

BUDAPESTA 1

7,30 Magazinul satului; 8,00 Religie; 8,10 Emisiune pentru copii; 8,55 Insula duminicală; 10,30 Piața centrală; 11,00 Slujbă de Rusalii; 13,10 Clipele norocului; 13,35 Clinica TV; **14,05 Fantomă cu șofer** - comed. Franța, cu Philippe Noiret; 15,30 Așa circulăm; 16,00 Formula 1 - culise; 16,30 Religie; 17,00 Ars Hungarica; 17,30 Ora de primire; 18,25 Cufăr - mag. turistic; 18,55 Billy Wilder - portret 3/2; 20,00 Săptămâna; 20,45 Știri; 21,05 Încotro - show; **22,05 Salvează-mă Doamne!** - f. SUA, cu Susan Sarandon, Sean Penn 0,05 Mediawave 2001; 0,30 Concert orchestră simfonică japoneză

RTL KLUB

7,30 O lume dispărută - doc.; 8,00 Clubul copiilor; **11,25 Primul sărut** - s. Franța; **11,55 Helene și băieții** - s.; 12,25 Thailanda, diamantul orientului - doc. SUA; 13,20 Clubul rețetelor; 14,00 Știri; **14,40 Ce mai prințesă** - comd. SUA, cu David Beacroft; **16,25 Noile aventuri ale lui Robin Hood** - s.; **17,15 Felix** - s.; **18,10 Amazon - Prizonierii junglei** - s. av. SUA, cu Patrick Stewart; 19,05 Bile - derby; 19,30 Știri; 19,50 Dosar politic și social; 20,20 Concurs TV; **21,00 Zi liberă** - comed., SUA, cu Joe Mantegna; **22,50 Only You** - comed., cu Robert Downey; 0,50 Știri; 1,05 Parlament

DUNA TV

6,35 Calendar; 8,05 Pentru copii; **10,05 Micul meu orășel** - s.; 10,30 Galerie istorică; 10,50 În sfârșit, duminică!; 12,50 Știri; 13,10 Gală de muzică; 14,05 Amintiri; **14,25 Cânt despre câmpul de grâu** - f. Ungaria; 15,45 Cronica mileniului; **16,15 Speranțe frumoase** - s. Anglia 4/1; 17,05 Frânturi de istoria culturii; **17,25 Post scriptum** - f. muzical Ungaria; 17,55 Rusalii fără granițe; 19,00 Săptămâna; 19,35 Știri; 20,00 Desene animate; 20,25 Talent; **21,00 Sărutul șarpelui** - f. Irlanda-FR; 23,10 Dunasport; 23,25 Madagascar - f. Cuba; 0,15 Berlioz - Miză festivă

VĂ RECOMANDĂM

ANTENA 1-TV ARAD – 20,00 NOVICELE - comedie, SUA, 1990

VĂ RECOMANDĂM

HBO – 20,00 UN TĂTIC GROZAV - comedie

Chiar dacă are 32 de ani, Sonny Koufax refuză cu o încăpățânare greu de imaginat, să-și asume responsabilitățile presupuse de o asemenea vârstă. Dar, iată că bunul său prieten și coleg de apartament, Kevin face pasul cel mare cerând-o în căsătorie pe Corinne. Pentru moment, Sonny este descumpănit, ceva destrămându-se parcă în universul său copilăresc. După o scurtă perioadă de chibzuială, bărbatului îi vine o idee trăsnită: ce-ar fi dacă, pentru a o impresiona pe Venessa, prietena sa, și a-i demonstra că poate fi responsabil, ar adopta un copil?

TELE 7 ABC

7,00 Muzică
10,00 Tentații - rel.
10,30 Muzică
11,00 La puterea a doua - rel.
12,00 Ofsaid - rel.
13,30 Muzică
14,00 Club ABC - rel.
15,00 Documentar
16,00 Muzică
18,00 24 de ore din 24
18,30 As show
19,25 Telecaricatura zilei
19,30 La ordinea zilei
20,30 Muzică
21,00 Telejurnal
21,30 Germania astăzi - doc.
22,00 Manager XXI
23,00 Muzică
6,30 Telejurnal - rel.

HBO

8,00 Condamnat - dramă, SUA, 1997
9,40 Prietenul meu s-a întors - comedie, SUA, 1993
11,05 Să ningă din nou! - comedie, SUA, 1999
12,35 Dragă, am micșorat copiii! - s.
13,15 Chinurile facerii - comedie, SUA, 2000
14,50 Vii sau morți - acțiune, SUA, 1998
16,25 Iubirea e un lucru foarte mare - dragoste, SUA 1997
18,00 Un comisar acuză - polițist, România, 1973
20,00 Infanteria stelară - SF, SUA, 1997
22,15 Totul despre sex - s.
22,45 Trei frați păguboși - comedie, Franța, 1995
0,30 Beowulf - aventuri, SUA, 1999

ANTENA 1- TV ARAD

6,00 Magazin sportiv - rel.
6,20 Publicitate, Promo, Revista presei
6,30 Știri TVA - rel.
7,00 Observator
8,00 'Neata
11,00 Zile din viața noastră - s.
12,00 Elena, viața mea - s.
13,00 Știrile amiezii
13,15 Cascadorii - s.
14,00 Omul nopții - rel.
16,00 Hoinar prin țară
16,30 Publicitate, Promo
16,45 Știri TVA
17,20 Maria Emilia - s.
19,00 Observator
19,50 Sport
20,00 Duelul inimilor - mister/romantic, Anglia, 1990
21,55 Ediția de noapte TVA
22,00 Marius Tucă Show
23,00 Observator
23,25 Sport
23,30 Noaptea târziu cu Mircea Badea
0,30 Intrigi în Paradis - s.
1,30 Observator - rel.
2,30 Escandalo - s.
3,30 Cosas del Amor - s.
4,30 Noaptea târziu... - rel.
5,30 Maria Emilia - s. rel.

TV INTERSAT

8,25 Deschiderea programului
8,30 Cafeaua de dimineață
9,30 Preciosa - s.
10,15 Neon Rider - rel.
11,00 Știrile Intersat - rel.
12,00 Legancy of Evil - f. rel.
13,30 Desene animate
14,00 Deșertul vorbește - s.
14,30 Sporturi Safari - s.
15,00 Neon Rider - s.
16,00 Microb - rel.
17,30 Emisiune în limba sârbă
18,00 Son of Zorro - s.
18,15 Știrile Intersat
19,00 Preciosa - s.
20,00 Cavaleri și războinici - s.
(●) **21,00 Sfârșitul petrecerii** - film
23,00 Știrile Intersat
(■) 0,00 Erotica
5,00 Închiderea programului

DISCOVERY

10,00 Aventuri la pescuit
10,25 Turbo
10,55 Mamiferele și supraviețuirea
11,50 Spargerea barierei sunetului
12,45 Călătorii cu Ana Walker
13,10 Momente cruciale ale istoriei
13,40 Vânătorul de crocodili
14,30 Bodyguarzi
16,15 Războiul lui Stalin cu Germania
17,10 Misterele Orientului
18,05 Momente cruciale ale istoriei
18,30 Aventuri la pescuit
19,00 Meșterul tâmplar
19,30 Grădinărit
20,00 Ghidul animalelor
21,00 Călătorii cu Anna Walker
21,30 Nick și gorilele
22,00 Safari cosmic
0,00 Cutia neagră
1,00 Mașini extreme
2,00 Acoliții lui Hitler
3,00 Misterele Orientului

TV 2

7,00 Matinal; **10,00 Pământul făgăduinței** - s.; 11,00 Ura, călătorim!; 11,25 Ofertă directă; 12,30 Galerie istorică; 12,35 Fereastră spre Europa; **13,00 Plin de viață** - s.; **13,55 Aventurile lui David Balfour** - f. Anglia, 4/1; **15,40 Quantum Leap** - s.; **16,25 Marimar** - s.; **16,50 Milady** - s.; **17,40 Inimi rănite** - s.; **18,10 Fiorella** - s.; **19,00 Frumoasa din Acapulco** - s.; 19,30 Fapte; 20,00 Multimilionar; **20,50 Înger sălbatic** - s.; **21,30 Walker** - s.; **22,30 Arma perfectă** - acțiune, SUA; 0,05 Bună seara Ungaria; 0,50 Fereastră spre Europa; **1,20 Ambuscada lui 22** - f. război, SUA, cu Anthony Perkins, Martin Sheen

PRO 7

7,45 Talk, talk, talk; **8,10 My Girl** - tragi-comedie, SUA; 10,10 Dincolo de orizont - romanță; **12,10 Familia Bundy** - s.; **12,35 Bill Cosby show** - s.; **13,05 Grace** - s.; **13,30 Roseanne** - s.; 14,00 Sam; 15,00 Talkshow-uri; 18,00 Taff - magazin; **19,00 Sabrina** - s.; **19,30 Chaos City** - s.; **20,00 Simpsonii** - s.; 20,30 Galileo - mag. de știință; 20,55 Știri, meteo; **21,15 Spitalul de urgență** - s.; 22,15 **Clinica din Berlin** - s.; 23,15 TV Total; 0,15 Bizz; **0,45 Millenium** - s. SUA cu Lance Henriksen;

SAT 1

6,30 Matinal; 10,00 Shopping; **11,00 Zona lui Wolf** - s.; 12,00 Talkshow-uri; **17,00 Star Trek** - s. SF; 18,00 Quiz; 18,30 Știri; 19,00 Quiz show; 19,30 Știri; 20,00 Blitz magazin; 20,40 Quiz show; **21,15 Dragoste la a doua vedere** - romanță, Germania, 1999; 23,15 Dosarele 1/23; 0,15 Harald Schmidt show; 1,15 Știri; **1,35 Frasier** - s.; 2,05 Fotbal

TV 5

17,20 Invitatul TV 5; 17,30 Magazin; 18,05 Piramide; 18,30 Întrebări pentru un campion; 19,00 Jurnal; **19,15 O problemă de gust** - f.; 21,00 Jurnal Elveția; 21,30 Jurnal Franța; 22,05 Timpul prezent; 23,00 Jurnal; **23,15 Criminaliștii** - s.

EUROSPORT

9,30 Tenis - French Open, selecțiuni; 10,30 Fotbal - calificări CM 2002; 11,30 Moto CM - Mugello/Italia; 13,00 Tenis - French Open în direct; 17,00 Tenis - Paris în direct; 21,00 Tenis - Rolland Garros; 22,00 Tenis; 23,00 Golf; 0,00 News Report; 0,15 Motorsport - camioane, Misano/Italia; 0,45 Tenis - French Open; 2,15 News Report

VĂ RECOMANDĂM

ANTENA 1, ora 20,00 DUELUL INIMILOR - romantic

1821, Regency, Anglia. Tânăra și inocenta lady Caroline Faye se îndrăgostește până peste cap de fermecătorul nobil Genuse Warlingham. Dorind să fie mai aproape de „iubirea vieții sale", Caroline pune la cale un plan ingenios, dar și cam periculos: se va prezenta ca o umilă servitoare. Ce nu face omul din dragoste, nu? Oricum, situația va lua o întorsătură neașteptată...

VĂ RECOMANDĂM

PRIMA TV, ora 20,00 ESCROCII - dramă

Viața lui Roy Dillon, un escroc de mâna a doua, cam lipsit de inspirație, este dată peste cap când își face apariția mama sa, Lilly, pe care nu o mai văzuse de multă vreme. De fapt, femeia a venit acum nu din dragoste prea mare față de Roy, ci pentru a-și pierde urma, căci, asemenea fiului său, nici ea nu se înțelege prea bine cu legea. Încă din primele minute, Lilly nu-și poate stăpâni aversiunea față de Myra Langtry, prietena lui Roy, pentru simplul motiv că tânăra seamănă prea mult cu ea, aducându-i aminte de anii tinereții. Cât ai zice „pește", între cele două femei se iscă un adevărat război.

TVR 1

7,00 Telematinal
* Jurnal de dimineață
9,00 Ora G - rel.
10,00 Pasiuni - s. rel.
10,45 TVR Cluj
11,50 TVR Iași
12,55 TVR Timișoara
14,00 Jurnalul de prânz
14,15 Infomania
14,30 Iartă-mă! - rel.
15,30 Orice e posibil - s.
16,00 Puncte cardinale
16,30 Kronika
17,30 Avanpremieră Știri
17,35 Pentru dvs, doamnă!
18,15 Pasiuni - s.
19,00 Cu ochii'n 4
19,50 Familia ... Corect!
20,00 Jurnal. Meteo
20,40 Sport
(●) **20,45 Întâlnirea de zece ani** - comedie, SUA, 1998
22,25 Clubul de spiritism
22,55 Jurnalul de noapte
23,10 Videoteca veselă
23,55 Lumea dansului
0,55 Cu ochii'n 4 - rel.
1,45 Infomania - rel.
2,00 Jurnal. Meteo. Sport - rel.
(●) **2,45 Pictorul Basquiat** - biografic, SUA, 1996
4,35 Superdans
4,50 Videoteca veselă - rel.
5,35 Clubul de spiritism - rel.
6,15 Pentru dvs., doamnă! - rel.

TVR 2

7,00 D-ra Andrea - s. rel.
7,50 Autograf muzical - rel.
8,05 Desene animate
8,35 Prețul succesului - rel.
9,05 Arca lui Noe - rel.
9,35 Tip-top, mini-top - rel.
10,05 Obsesia vitezei - rel.
10,50 Afaceri la cheie - rel.
11,30 Tată, am încurcat-o - rel.
12,00 Reforma la bani mărunți - rel.
12,30 Oprirea obligatorie - rel.
12,45 D-ra Andrea - s.
13,30 Tribuna partidelor parlamentare
14,00 Tenis, sferturi de finală, masculin și feminin, în direct
18,00 Tată, am încurcat-o! - s.
18,30 Telejurnal TVR 2
18,50 Desene animate
19,15 Toți împreună
20,05 În mijlocul furtunii - s.
21,00 Pragul de sus
22,30 Știri
22,40 François Villon - dramă, România/ Franța/ Germania, 1989, prima parte
0,20 Ghidul călătorului independent
1,05 Știri bancare
1,10 TVM. Mesager
1,50 Tenis - rel.
3,20 Medalion de interpret - rel.
3,50 Pragul de sus - rel.
5,25 Universul cunoașterii - rel.

PRO TV

7,00 Bună dimineața!
8,00 Știrile ProTv
9,00 Tânăr și neliniștit - rel.
10,00 Marile procese și crime - s.
11,00 O lume bizară - rel.
12,00 O familie de tot râsu' - s.
(●) **12,30 Războiul apei** - aventuri/dramă, coprod., 1978
(●) **14,15 Academia de Poliție 7** - rel.
16,00 Tânăr și neliniștit - s.
17,00 Știrile Pro TV
17,45 Teo
19,00 Știrile PRO TV
20,00 Spitalul de urgență - s.
21,00 Urmărire generală
22,00 Știrile Pro TV
22,30 ROKENO
22,35 Total Recall - s.
23,30 O lume bizară - s.
0,25 Pro TV te ascultă ce vezi
0,30 Captivi în cartier - s.
(●) **1,00 Suflet de artist** - dramă romantică, SUA, 1990
(●) **2,30 Războiul apei** - rel.
4,00 Total Recall - rel.
4,45 Urmărire generală - rel.
5,45 Teo - rel.

TV ACASĂ

7,15 Știrile de Acasă - rel.
7,55 Căsuța poveștilor - rel.
8,15 Înger sălbatic - rel.
9,15 Îngerașul - rel.
10,00 Căsuța poveștilor - rel.
10,20 Acasă la bunica - rel.
10,30 De 3 x femeie - rel.
11,30 Betty cea urâtă - rel.
12,30 Dreptul la viață - rel.
13,30 Miracolul iubirii - s.
14,20 Seducție - rel.
15,30 Doctorul casei - rel.
16,00 Înger sălbatic - s.
16,45 Desene animate
17,00 Terra nostra - s.
17,55 Acasă la bunica
18,05 Dreptul la viață - s.
19,00 Îngerașul - s.
20,00 Știrile de Acasă
(●) 20,40 De 3 x femeie
21,30 Betty cea urâtă - s.
22,30 Terra nostra - rel.
23,30 Știrile de Acasă - rel.
(●) 0,10 De 3 x femeie - rel.
1,15 Muzica de Acasă, muzica nopții

PRIMA

7,00 Desene animate
8,00 Prima Mix!
13,25 Clip Art
13,30 Exploziv
14,00 Motor - rel.
14,30 Real TV - rel.
15,30 Raven - s.
16,30 Malcolm și Eddie - s.
17,00 Will și Grace - s.
17,30 Camera de râs
18,00 Focus
19,00 Vânătoarea comorilor - s.
20,00 Escrocii - thriller, SUA, 1990
22,00 Stil
23,00 Focus
23,30 Will și Grace - rel.
0,00 Malcolm și Eddie - s.
0,25 Clip Art
0,30 Camera de râs - rel.
1,00 Focus - rel.

ANIMAL PLANET

8,00 Uriașii din Nullarbor
9,00 Vânătorul de crocodili
9,30 Parcul maimuțelor
10,00 În mijlocul naturii
10,30 Acvanauții
11,00 Salvați și salvatori
12,00 Școala câinelui
13,00 Școala ghizilor
13,30 Ilustrate din natură
14,00 Animalele lui Aspinall
14,30 Parcul maimuțelor
15,00 Îngrijitor la zoo
15,30 În mijlocul naturii
16,00 În ajutorul animalelor sălbatice
16,30 Spectacolul păsărilor
17,00 Zig & Zag
18,00 Îngrijitor la zoo
18,30 Reportaje de la zoo
19,00 Parcul maimuțelor
19,30 Salvați animalele!
20,00 Salvați și salvatori
21,00 Jurnalul felinelor
22,00 Aventurile vasului Quest
23,00 Urgențe veterinare
23,30 Îngrijitor la zoo
0,00 Anotimpul sălbatic
1,00 Aventurile vasului Quest

ATOMIC TV

7,00 Selector
10,25 Reactor - rel.
10,30 File de poveste - rel.
11,00 Atomix - rel.
14,00 Interactiv
15,30 Proaspete și fierbinți - hit-uri ale momentului
15,55 Reactor
16,00 Aria 52 - rel.
17,00 Selector
19,00 Atomix
21,55 Reactor
22,00 Selector - muzica pe banda rulantă
23,00 Rockada
24,00 Insomnia - Orient Expre
24,30 - 7,00 Insomnia

BUDAPESTA 1

6,45 Lumea satului; 7,00 Matinal; 9,30 Mileniu; **9,45 La mulți ani** - s.; 10,40 Magazin; 13,00 Jurnal; 14,00 Magazin minorități; 15,15 Studio deschis; 15,25 Carte ilustrată - **Dante - Infernul** - f. TV; 16,30 Magazin pedagogic; 17,30 Eco-viziune; 18,00 Cronică; 18,30 Cronică catolică; 19,00 Știri; 19,20 Polo pe apă CE; **19,25 Poliția nautică** - s. Australia; 20,15 Știrile lumii; 20,30 Știri; 21,05 Dvs. ați cerut; 22,00 Interviu cu Orban Victor; 22,30 A fost odată...; 23,00 Știri; 23,30 Tema; 23,45 Magazin cultural; **0,15 Dus de apă** - f. SUA, cu Dennis Hopper

RTL KLUB

7,30 Matinal; 10,05 Clubul rețetelor; **10,20 Iubiri interzise** - s.; **10,45 Iubiri secrete** - s.; 11,35 Top Shop; 12,30 Magazin; 13,30 Clubul rețetelor; 14,00 Știri; 14,20 Cavalcadă; **14,25 Al doilea sărut** - s.; **14,55 Golful Hyperion** - s.; **15,45 Paula și Paulina** - s.; **16,30 Terra nostra** - s.; 16,55 Doar un cuvânt costă - concurs; **17,00 Faimoși și bogați** - s.; **17,20 Monika** - s.; 18,10 Costă, un cuvânt - concurs; **18,15 Milagros** - s.; 19,10 Întâlniri - jurnalul vedetelor; 19,30 Știri; 19,55 Focus; 20,20 Fii și tu milionar - concurs TV; 20,55 Între prieteni; **21,25 Ziua cea mai lungă** - f. război, SUA/Anglia/Germania, cu Sean Connery, Richard Burton, John Wayne; 0,45 Știri

DUNA TV

6,30 Matinal; 9,40 Cronica mileniului; 10,10 Amintiri; 10,30 Călăreții vântului; **11,20 Bijuteriile lumii** - f. Italia/Franța/SUA; 12,50 Știri; 13,20 Cafenele, saloane literare; 13,40 Ora spiritului; 14,45 Ce-i adevărat, e adevărat; **15,00 Expediția** - s. Australia 10/4; 15,50 Inițiere; 16,10 Portretul cetățeanului; 17,00 Calendar; 19,00 Știri; 19,30 Desene animate; **20,05 Furtuna simțurilor** - s.; **20,50 Încercările vieții** - s.; 21,40 Amintiri maghiare la Adriatica - 9; 22,00 Știri; 22,35 Documentar; **23,05 Călătoria minunată a lui Esti Kirnel** - f. Ungaria; **0,40 Prăjit - fiert** - f. Ungaria; 1,15 Știri

VĂ RECOMANDĂM

PRO TV - (●) 1,00 SUFLET DE ARTIST - dramă romantică, SUA, 1990

VĂ RECOMANDĂM

TVR 2, ora 22,40 FRANCOIS VILLON - dramă

Co-producție România - Franța - Germania, filmul prezintă viața tumultuoasă a poetului Francois Villon, a celui care a cunoscut îndeaproape atât lumea ecleziastică și palatele capetelor încoronate, cât și partea mai puțin strălucitoare a lumii, cea a dezmoșteniților sorții. Format în mediul intelectual al Parisului, la Sorbona, Villon a intrat în conflict, din cauza concepției sale despre creație, cu reprezentanții puterii statale și cu cei ai bisericii, interzicându-i-se în cele din urmă să mai intre în Paris. Părăsit de prieteni și ducând o viață aventuroasă, poetul reușește totuși să-și păstreze credința în oameni și să creeze opere nemuritoare.

TELE 7 ABC

8,00 Muzică
9,00 Cântecul și casa lui - rel.
10,00 Muzică - rel.
11,00 La ordinea zilei - rel.
12,00 Muzică
12,30 În justiție - rel.
13,30 Concursul Euroviziunii Copenhaga 2001 (I)
14,45 Documentar
15,45 Cinetour
16,30 Telecaricatura zilei
16,35 Clipuri muzicale
17,00 Forța destinului
18,00 Cutia muzicală
19,00 Muzică
20,00 As Show
21,00 Telejurnal
21,59 Telecaricatura zilei
22,00 Loto - Pariul Trio
22,30 Muzică
23,00 Cinetour - rel.

HBO

8,05 Papagalul și comoara - comedie, SUA, 1998
9,40 Cinema * Cinema * Cinema
10,10 Peripețiile lui Margaret - comedie, SUA, 1998
11,45 Visul unei nopți de vară - comedie, SUA, 1999
13,50 Corbul: Orașul îngerilor - acțiune, SUA, 1996
15,20 O singură noapte - dramă, SUA, 2000
16,55 Muppets în spațiu - aventuri, SUA, 1999
18,25 Sexualitate virtuală - comedie, SUA, 1999
20,00 Un tătic grozav - comedie, SUA, 1999
21,30 Cop Land - suspans, SUA, 1997
23,15 Negociatorul - acțiune, SUA, 1998
1,30 Est-Vest - dramă, Franța/ Rusia/ Spania/ Bulgaria, 1999

ANTENA 1-TV ARAD

7,30 Emisiune în limba germană
7,50 Publicitate, Promo
8,00 Viața spirituală
8,30 Lumea creștină
9,00 7 zile - retrospectiva săptămânală a Știrilor TVA
10,00 Animax - desene animate
10,20 Infanteria stelară - s.
10,40 Pantera roz - s.
11,10 Tânărul Indiana Jones - s.
12,00 De vorbă cu Adrian Păunescu
15,00 Marele premiu al Italiei, (clasa 500 cmc)
16,10 Aventurile lui Sinbad - s.
17,00 Prezentul simplu
18,00 Amazon - s.
19,00 Observator
19,50 Sport
20,00 Novicele - comedie, SUA, 1990
22,00 TeleEurobingo Show
(●) **1,00 Soldați virgini** - comedie/dramă, SUA, 1975
3,00 Observator - rel.
4,00 Tânărul Indiana Jones - rel.
5,00 Aventurile lui Sinbad - rel.

TV INTERSAT

8,55 Deschiderea programului
9,00 Aleea Midao - film
11,15 Știrile Intersat - rel.
12,00 Memorii din anul 1984
13,00 Life magazin
13,30 O altfel de lume
14,00 Show cu ecou - rel.
16,00 Pentru tine - rel.
16,30 Neon Rider - s.
17,30 Son of Zorro - s.
17,45 Auto integral
18,15 7 x 7
19,00 Călătorie în întuneric - film
20,30 Mămica detectiv particular - s.
21,00 Deșertul vorbește - s.
21,30 Cei aleși - film
23,15 7 x 7 - rel.
(■) 0,00 Erotica
5,00 Închiderea programului

DISCOVERY

10,00 Prezicerea cutremurelor
10,55 În interiorul avalanșelor
11,50 Hoți îndrăzneți
12,45 Cutia neagră
13,40 Super-curse
15,25 Piticii
16,15 Ghidul corpului uman
17,10 Super-structuri
18,05 Deschizătorii de drumuri
19,00 Meșterul tâmplar
19,30 Bucătărie canadiană
20,00 Vânătorul de crocodili
21,00 Secolul oamenilor
22,00 Campionatele mondiale de pocher
23,00 Miză mare
1,00 Criminaliștii
2,00 Australia sălbatică
3,00 Noi descoperiri

TV 2

7,00 Gânduri matinale; 7,30 Martor - doc.; 8,00 Matineu TV; 10,00 Desene animate; **12,00 Mougli, fiul junglei** - s.; **12,35 Aripi** - s. distr.; 12,50 Sport TV2; **13,20 Quant Leap** - Călător în timp - s. av. SUA; **14,20 Legenda vânătorului sclav** - western, SUA; **16,00 Mac Gyver** - s.; **16,55 Xena** - s.; **17,45 Pacific Blue** - s.; **18,40 J.A.G** - s.; 19,30 Jurnal; **21,00 Al șaptelea papirus** - f. av. Germania-SUA, p. 2, cu Jeff Fahey Roy Scheider; **23,00 Colombo** - s.; **0,45 Dosarele Y** - s.; **1,15 Presso** - f. Ungaria

PRO 7

7,40 P.C.U - comedie, SUA, 1994; 8,55 Desene animate; **10,15 Mammy Market** - comedie, SUA, 1994; **11,35 Fantoma lui Charlie** - comed., SUA, 1994; **13,00 Incredibila călătorie într-un avion nebun** - parodie, SUA, 1980; **14,35 Start** - comedie, SUA, 1993; **16,30 Karate Tiger** - acț. SUA-HK, 1986 cu Jean Claude Van Damme; **18,10 American Shaolin** - acț. SUA-HK, 1992; 20,00 Lumea minunată - magazin; 20,55 Știri, sport, meteo; **21,15 Dincolo de orizont** - romanță, SUA, 1998, cu Robin Williams; **23,30 Terminator** - acț. SF, SUA, 1984 cu Arnold Schwarzenegger; **1,25 Cybertech P.D.** - f. SF, SUA, 1995

SAT 1

8,45 Wech Up - show; 9,45 Show-ul săptămânii; **10,45 Alf** - s.; **11,40 La naiba, te vreau** - f. romantic SUA, 1998; **13,40 Cool Girl** - dramă, SUA, 1997; **15,35 Când dorințele se împlinesc** - comed. fantasy, SUA, 1997; **17,15 Trabbi merge la Hollywood** - comed. SUA, 1991; 19,00 Blitz magazin; 19,30 Știri; 20,00 Numai dragostea contează - show; **21,15 Ochiul din cer** - acț. SUA, 1982, cu Roy Scheider; **23,25 Măsuri disperate** - thriller-acț. SUA, 1998 cu Michael Keaton; **1,25 În numele fiicei mele** - dramă, SUA, 1992

TV 5

13,05 Duminici de sărbătoare; 13,30 Jurnal; 14,05 Să vorbim araba; 14,30 Magazin; 15,00 Jurnal; 15,15 Întrebări pentru campion; 17,00 Jurnal; 17,30 Telecinemă; 18,05 Chioșc; 19,00 Jurnal; 19,15 Duminici de sărbătoare; 21,00 Jurnal Belgia

EUROSPORT

9,30 Auto - Raliul Ciprului; 10,00 Fotbal-calificări CM 2002; 11,00 Moto CM - MP al Italiei în direct; 12,00 Moto CM - 125 cmc; 13,15 Moto 250 cmc; 14,30 Moto 125 cmc; 16,00 Tenis - French Open optimi în direct; 18,00 Ciclism - Turul Italiei et. 15 în direct; 19,00 Tenis - Paris în direct; 21,00 Tenis - French Open; 22,30 Auto raliu CM; 23,00 Champ Car - Wisconsin/SUA; 0,00 News Report; 0,15 Fotbal - calificări CM - 2002; 1,15 News Report

VĂ RECOMANDĂM

PRO TV- 21,00 OMUL DIN UMBRĂ - thriller

După ce câștigă cu multă greutate custodia fiului său de nouă ani, Eric, tânăra Mary Ann Boner speră că îngrozitorul coșmar prin care a trecut alături de violentul său soț, Robert, s-a sfârșit, urmând ca lucrurile să reintre în normal. Nici pe departe însă, căci Robert nu are de gând să renunțe așa ușor! După o vreme, el află că Mary Ann s-a implicat sentimental cu un anume Patrick Brouse, urmând chiar a se muta, împreună cu Eric, la Los Angeles, moment în care lucrurile scapă de sub control.

PYROSTOP
ARAD, Str. Banu Mărăcine nr. 1
Tel/Fax:233281; 094-525048
Vă oferă:
- Sisteme de alarmă antiefracție și antiincendii
- Sisteme de televiziune circuit închis
- Sisteme de control acces
- Sisteme de interfonie pentru locuințe și birouri
- Geamuri TERMOPAN
- Mobilier din sticlă colorată
- Sticlă ornamentală realizată la comandă
(c.b.)
Monitorizarea sistemelor de alarmă prin dispeceratele ARCONS SECURITY și POMPIERII MILITARI

TVR 1

7,00 Telematinal
9,30 Surprize, surprize - rel.
11,30 Bravo, Bravissimo! - rel.
13,00 Teleenciclopedia - rel.
14,00 Jurnalul de prânz
14,15 Infomania
14,30 Pro Patria
15,30 Orice e posibil - s.
16,00 Kronika
17,30 Avanpremieră Știri
17,35 La țintă
18,15 Pasiuni - s.
19,00 Impas în doi
19,50 Familia ... Corect!
20,00 Jurnal. Meteo
20,40 Sport
20,45 Iartă-mă!
21,45 Talk-show politic
23,00 Jurnalul de noapte
23,15 Români pierduți, români uitați (III)
23,45 Teatrul Național de TV prezintă: **Șase personaje în căutarea unui autor** de Luigi Pirandello
1,35 Infomia - rel.
2,00 Jurnal. Meteo. Sport - rel.
2,45 Impas în doi - rel.
3,35 Români pierduți, români uitați (III) - rel.
4,05 Superdans
4,20 Fereastră spre America - rel.
4,50 Talk-show politic - rel.
6,15 La țintă - rel.

TVR 2

7,00 Baschet NBA - rel.
9,00 O altă dimensiune - rel.
9,50 Desene animate
10,15 În direct - s. rel.
10,45 Kideo - rel.
11,10 Știri
(●) **11,15 Doborârea** - f. rel.
12,50 D-ra Andrea - s.
13,40 Răscruci - rel.
14,10 Desene animate
15,25 Știri
15,30 Atenție, se cântă! - rel.
17,00 Afaceri la cheie
17,30 Misterele vechilor orașe
18,00 Tată, am încurcat-o! - s.
18,25 Desene animate
18,30 Telejurnal TVR 2
18,50 Desene animate
19,15 Toți, împreună
20,15 Obsesia vitezei
21,00 Puls 2001
21,45 Sport Plus
22,30 Știri
22,35 În numele sportului
23,05 Teatru TV: **Omul care a văzut moartea** de Victor Eftimiu
0,45 Istoria Moscovei
1,15 Știri bancare
1,25 TVM. Mesager
2,05 Planeta singuratică - rel.
3,00 NBA Action - rel.
3,30 Splendorile naturii - rel.
4,20 În numele sportului - rel.
4,50 Sport Plus - rel.

PRO TV

7,00 Bună dimineața!
8,00 Știrile Pro TV
9,00 Tânăr și neliniștit - rel.
10,00 Marile procese și crime - s.
11,00 Dădaca - rel.
11,30 O familie de tot râsu' - s.
(●) **12,00 Între soție și adevăr** - comedie, SUA, 1962
(●) **14,15 Omul din umbră** - f. rel.
16,00 Tânăr și neliniștit - s.
17,00 Știrile Pro TV
17,45 Teo
19,00 Știrile Pro Tv
20,00 Academia de Poliție 7 - comedie, SUA, 1994
21,55 Știrile Pro TV
22,30 ROKENO
22,35 Provest
23,30 Avocații - s.
0,25 Pro TV te ascultă ce vezi
0,30 O lume bizară - s.
1,30 Captivi în cartier - s.
(●) **2,00 Între soție și adevăr** - rel.
4,00 Marile procese și crime - rel.
4,45 Provest - rel.
5,45 Teo - rel.

TV ACASĂ

7,30 Xena, prințesa războinică - rel.
8,30 Gemenele - rel.
9,15 Îngerașul - rel.
10,00 Căsuța poveștilor - rel.
10,25 Acasă la bunica - rel.
10,35 Femei înșelate - rel.
12,00 Ia-mă acasă - rel.
12,30 Dragoste și putere - rel.
12,55 Omul Vineri - f. rel.
14,45 Latino party
15,30 Acasă la... cu Ruxandra Săraru - rel.
16,00 Înger sălbatic - s.
16,45 Desene animate
17,00 Terra nostra - s.
17,55 Acasă la bunica
18,05 Dreptul la viață - s.
19,00 Îngerașul - s.
20,00 Știrile de Acasă
(●) 20,40 De 3 x femeie
21,30 Betty cea urâtă - s.
22,30 Terra nostra - rel.
23,30 Știrile de Acasă - rel.
0,10 De 3 x femeie - rel.
1,15 Muzica de acasă, muzica nopții

PRIMA

7,00 Desene animate
8,00 Prima Mix!
13,25 Clip Art!
13,30 Tradiții
14,30 Camera de râs
15,30 Raven - s.
16,30 Malcolm și Eddie - s.
17,00 Will și Grace - s.
17,30 Camera de râs
18,00 Focus
19,00 Vânătoarea comorilor - s.
20,00 Vrei să fi miliardar?
21,00 Pedeapsa capitală - acțiune, SUA, 1987
23,00 Focus
23,30 Will și Grace - s. rel.
0,00 Malcolm și Eddie - s.
0,25 Clip Art
0;30 Camera de râs - rel.
1,00 Focus - rel.

ANIMAL PLANET

8,00 Tigrii de pădure
9,00 Vânătorul de crocodili
9,30 Parcul maimuțelor
10,00 Contact extrem
10,30 Aventurile lui O'Shea
11,00 Salvați și salvatori
12,00 Rase de câini
13,00 În mijlocul naturii
13,30 Acvanauții
14,00 Salvați și salvatori
14,30 Medicul veterinar
15,00 Salvați animalele!
15,30 Urgențe veterinare
16,00 Povestiri de la grădina zoologică
16,30 Spitalul veterinar de urgență
17,00 Rase de câini
18,00 Îngrijitor la grădina zoologică
18,30 Reportaje de la grădina zoologică
19,00 Parcul maimuțelor
19,30 Salvați animalele!
20,00 Fotograful animalelor sălbatice
20,30 Îngrijitor la grădina zoologică
21,00 Din zori până-n asfințit
22,00 Școala ghizilor africani
22,30 Ilustrate din natură
23,00 Urgențe veterinare
23,30 Tehnici de vârf în medicina veterinară
0,00 Printre sălbăticiuni
1,00 Școala ghizilor africani
1,30 Ilustrate din natură

ATOMIC TV

7,00 Selector
10,00 Reactor
10,30 Hai Hui - rel.
11,00 Atomix - rel.
14,00 Interactiv
15,30 Proaspete și fierbinți - hit-uri ale momentului
15,55 Reactor - știrile zilei
16,00 Romanian Top 100 - rel.
18,00 Selector
19,00 Atomix
21,55 Reactor - știrile zilei
22,00 Selector
22,30 File de poveste - rel.
23,00 Aria 52
24,00 - 7,00 Insomnia

BUDAPESTA 1

7,55 Matinal; 8,00 Emisiune pentru copii; 9,05 Basm TV; **10,55 Bonca, prietenul meu** - f. TV, Ungaria; 12,00 Slujbă metodistă; 13,00 Știri; 13,05 Primul skanzen; 14,10 Cronici de familie; **14,40 Doctorița Marlene** - s. Germania, 21/1; 16,10 Zâna Lala - basm; 17,35 Curs de religie; 17,45 Billy Wilder - portret, 3/3; 18,50 Ai văzut deja Budapesta?; 19,30 Portret Franco Nero; 20,30 Jurnal; 21,00 Povestirile mileniului; **21,35 1492 - Cucerirea paradisului** - f. coprod., cu Gerard Depardieu, Sigourney Weaver; 0,05 Ora de primire

RTL KLUB

7,30 Matinal; 8,00 Clubul copiilor; 10,45 Desene animate; 12,00 Clubul rețetelor; 12,10 Mica prințesă - basm SUA; 14,00 Știri; **14,10 Câinele detectiv** - f. SUA; **15,35 Acei bărbați minunați și mașinile lor zburătoare** - comedie, Anglia/SUA, cu Benny Hill; 18,00 Petrecere simfonică cu Koos Janos; 19,30 Știri; 19,55 Focus magazin; 20,20 Fii și tu milionar! - conc. TV; 20,55 Între prieteni; **21,25 Eroul junglei** - f. SUA, cu Brendon Fraser; **23,05 În iubire, în război** - f. SUA, cu Sandra Bullock, Chris O'Donnell; 1,25 Știri; 1,40 Automania

DUNA TV

7,05 În mâinile Domnului; 8,05 Emisiune pentru copii; 9,25 Grădina Zoo visează; 10,40 Clipe memorabile; **11,10 Străinul misterios** - f. Anglia; 12,35 Sărbătoarea porumbelului; 12,50 Știri; 13,10 Gală de cântece populare; **14,00 Jungla nebună** - s.; 14,25 Secretele mării; 14,30 Inteligența animalelor - doc., 3/2; **15,25 Aventurile lui Arsene Lupin** - comedie, Franța; 17,05 Saljapin, vrăjitorul - doc. Franța; 18,05 Fără principii nu poți trăi - doc.; 19,00 Desene animate; 19,35 Știri; 20,00 Rusalii; 20,30 Imagini în mișcare; **21,00 Moarte pe Nil** - polițist, Anglia, cu Peter Ustinov; 23,15 Ora spiritului; 0,15 Recrutul Elvis - doc. Anglia

VĂ RECOMANDĂM

PRO TV - 20,00
ACADEMIA DE POLIȚIE 7
- comedie, SUA, 1994

VĂ RECOMANDĂM

HBO, ora 20,00
O LECȚIE ÎNAINTE DE MOARTE - dramă

1947, Louisiana. Jefferson, un tânăr de culoare, are teribilul ghinion de a se afla în momentul nepotrivit la locul nepotrivit, „greșeală" care îi va schimba viața pentru totdeauna. De fapt, tot ce a făcut tânărul este să însoțească două cunoștințe la un magazin de băuturi alcoolice. Până să-și dea seama prea bine ce se întâmplă, cei doi încearcă să-l înșele pe vânzător. În secundele următoare, se declanșează un schimb de focuri, soldat cu trei victime. Fiind singurul supraviețuitor al dramei, Jefferson este arestat de oamenii legii și, oricât de mult încearcă el să-și demonstreze nevinovăția, va fi acuzat de crimă. Găsit vinovat, tânărul este condamnat la moarte, sentință influențată într-o mare măsură de culoarea pielii sale.

TELE 7 ABC

7,00 Muzică
10,00 Forța destinului - rel.
11,00 Cinetour - rel.
12,00 Cutia muzicală - rel.
13,00 Telesport - rel.
14,30 Concursul Eurovision - rel.
15,00 Muzică
18,00 Germania astăzi - doc.
18,30 La puterea a doua
19,25 Pronosport
19,30 Muzică
21,00 Telejurnal
21,45 Auto Moto Sport TV - doc.
22,15 Muzică
22,30 Ofsaid
0,00 Muzică
5,00 Ofsaid - rel.
6,30 Telejurnal - rel.

HBO

8,00 Rosewood - dramă, SUA, 1997
10,20 O cale de ieșire - suspans, SUA, 1996
11,55 Inferno - acțiune, SUA, 1999
13,30 Lanțul crimei - acțiune, SUA, 1998
14,50 Propunerea - dramă, SUA, 1998
16,40 Revanșa - polițist, România, 1978
18,25 Annie - comedie, SUA, 1999
20,00 O lecție înainte de moarte - dramă, SUA, 1999
21,35 Spawn - s.
22,00 Povestea lui James Bond
22,50 Întâlnire cu Joe Black - dramă, SUA, 1998

ANTENA 1-TV ARAD

6,00 7 zile TVA - retrospectiva știrilor locale - rel.
7,00 Observator
8,00 'Neața
11,00 Zile din viața noastră - s.
12,00 Orient Expres - rel.
13,00 Știrile amiezii
14,00 Novicele - rel.
16,00 Magazin sportiv
16,30 Publicitate, promo
16,45 Știri TVA
17,20 Maria Emilia - s.
19,00 Observator
19,50 Sport
20,00 Omul nopții - acțiune, SUA, 1995
21,55 Ediția de noapte TVA
22,00 Marius Tucă Show
23,00 Observator
23,25 Sport
23,30 Noaptea târziu, cu Mircea Badea
0,30 Intrigi în Paradis - s.
1,30 Observator - rel.
2,30 Escandalo - s.
3,30 Cosas del Amor - s.
4,30 Noaptea târziu - rel.
5,30 Maria Emilia - rel.

TV INTERSAT

8,25 Deschiderea programului
8,30 Cafeaua de dimineață
9,30 Preciosa - rel.
10,15 Cum să-mi îngrijesc câinele - rel.
11,00 7 x 7 - rel.
12,00 Călătorie în întuneric - rel.
13,30 Mămica detectiv particular - rel.
14,00 Sporturi Safari - s.
14,30 Memorii din anul 1984 - rel.
15,30 Life Magazin
16,00 Deșertul vorbește - s.
16,30 SOS Coast Guard - s.
17,00 Auto integral - rel.
17,30 Neon Rider - s.
18,15 Știrile intersat
19,00 Preciosa - s.
(●) **20,00 Legancy of Evil** - film
21,30 Microb
23,00 Știrile Intersat
(■) 0,00 Erotica
5,00 Închiderea programului

DISCOVERY

10,00 Australia sălbatică
10,55 Noi descoperiri
11,50 Blestemul lui Tutankamon
12,45 Vizitatori din spațiu
13,40 Campionatele mondiale de pocher
14,30 Miză mare
16,15 Elicoptere Chinook
17,10 Jurassica
18,05 Momente cruciale ale istoriei
18,30 Aventuri la pescuit cu Rex Hunt
19,00 Bucătărie canadiană
19,30 Kingsbury Square
20,00 Mamiferele și supravietuirea
21,00 Călătorii cu Anna Walker
21,30 Turbo
22,00 Vânătorul de crocodili
23,00 Bodyguarzi
1,00 Războiul lui Stalin cu Germania
2,00 Spargerea barierei sunetului
3,00 Jurassica

TV 2

7,00 Matinal; 7,30 Biblia pentru copii; 8,00 TV 2 Matineu; 10,00 Cartoon Network; **12,15 Visează roz!** - f. SUA, cu James Spader; **14,00 Tristan și Izolda** - aventuri, Italia; **17,55 Airplaine 2** - comedie, SUA, cu Lloyd Bridges; 19,30 Jurnal; 20,00 Urmă fierbinte; **21,00 Al șaptelea papirus** - aventuri, SUA/Germania, 3/3; **22,55 Colombo** - s.; **0,35 Dosarele Y** - s.; 1,00 Mobilparty - rep.; **1,15 Kisvilma** - f. Ungaria

PRO 7

7,55 Ucenicul vrăjitorului - fantasy, SUA; **9,25 Tigrii au scăpat** - comedie, SUA, 1978; **11,00 Comedie SUA/Canada**; **12,40 Aladin și lampa fermecată** - fantasy, SUA, 1998; **14,10 Incredibila călătorie într-o astronavă nebună** - satiră, SUA, 1982, cu Leslie Nielsen; **15,50 Banana Joe** - comedie, Italia/Germania, 1981, cu Bud Spencer; **17,30 Cavalerul din spațiu** - comedie/SF, SUA, 1990, cu Hulk Hogan; **19,05 My Girl** - tragi-comedie, SUA, 1991, cu Dan Aykroyd; 20,55 Știri; **21,15 Clientul** - thriller, SUA, 1994, cu Susan Sarandon; **23,40 Dublu impact** - acțiune, SUA, 1991, cu J. C. Van Damme; **1,35 Terminator** - SF/acțiune, SUA, 1984, cu Michael Biehn

SAT 1

7,40 Doar dragostea contează; **8,40 Trabbi merge la Hollywood** - comedie, SUA, 1991; **10,10 Fantasy Island** - comedie copii, Canada, 1989; **11,55 Amantul** - comedie, SUA, 1996; **13,45 Pipii Langstrumpf** - d. a. Suedia/Germania, 1997; **15,10 Nava stelară Osiris** - SF, SUA, 1997; **17,05 Go Trabi Go** - comedie, Germania, 1992; 19,00 Blitz magazin; 19,30 Politețea noastră - doc.; **21,15 Hush** - psyhothriller, SUA, cu Jessica Lange; **23,10 În ghearele bestiei** - thriller, SUA, 1998, cu Kelly McGillis; **1,10 Amantul** - comedie, rel.

TV 5

14,05 Pus la punct; 15,00 Jurnal; **15,15 Cinema**; 17,00 Jurnal; 17,20 Invitatul TV 5; 17,30 Mediterraneo; 18,05 Piramide; 18,30 Întrebări pentru un campion; 19,00 Jurnal TV 5; **19,15 Cinema**; 21,00 Jurnal Elveția; 21,30 Jurnal Franța; 22,05 Punctul

EUROSPORT

9,30 Tenis - French Open; 11,00 Auto - Raliul Ciprului, et. 3; 11,30 Fotbal - calificări CM; 12,30 Tenis - French Open, Paris, optimi, în direct; 17,00 Ciclism - Giro d'Italia, et. 16, în direct; 18,00 Tenis - French Open - Paris, în direct; 21,00 Tenis; 23,00 Raliul Ciprului; 0,00 News Report; 0,15 Fotbal - calificări CM 2002; 1,15 Tenis - French Open; 2,15 News Report

VĂ RECOMANDĂM

HBO, ora 22,00
POVESTEA LUI JAMES BOND

Realizat și difuzat înainte de lansarea filmului „The World Is Not Enough", documentarul marchează cea de-a 39-a „aniversare" a personajului James Bond, readucând aminte fanilor principalele momente din „cariera" cinematografică a acestuia. Începând cu 1962, momentul „nașterii" agentului 007, filmul își propune să exploreze atât trecutul, cât și prezentul lui James Bond, fiind utilizate numeroase secvențe din cele 19 producții realizate până la acea dată, precum și zeci de interviuri cu cei care au dat viață de-a lungul timpului diferitelor personaje.

VĂ RECOMANDĂM

ANTENA 1, ora 20,00
OMUL NOPȚII - acțiune

Un convoi de cisterne aparținând Rusiei, este oprit de criminali orientali deghizați în polițiști și toți șoferii sunt omorâți. Anchetarea cazului este încredințată ofițerului de poliție John Kang. Datorită originii sale cambodgiene, ofițerul își poate forma o imagine de ansamblu a crimelor pe care trebuie să le investigheze. În timpul anchetei, unul dintre colegii săi, care lucra sub acoperire, este ucis, iar John, obosit de atâtea crime, se retrage împreună cu familia sa pe malul mării. Situația se complică, iar șefii săi îi cer ajutorul...

Baschet masculin

În drum spre Austria

NAȚIONALA ROMÂNIEI A FĂCUT O ESCALĂ LA ARAD

◆ Uriașul GHIȚĂ MUREȘAN a dat o declarație în exclusivitate pentru „Adevărul"

Ieri dimineață, în drum spre Klagenfurt (Austria), naționala de baschet masculin a României a făcut o escală de 30 de minute, la Arad, neplanificată. Motivul staționării: uitarea mingilor de baschet la Timișoara. Evident, ziarul nostru nu a putut rata ocazia de a se întâlni cu cel mai înalt baschetbalist al lumii, celebrul Ghiță Mureșan.

Un echipaj al ziarului „Adevărul" a descins la intrarea în Arad, unde autocarul reprezentativei „tricolore" era tras pe dreapta, în așteptarea sacului cu mingi de la Timișoara. Pe o terasă din apropierea stației Peco, „Petrom" i-am găsit pe băieți. Printre ei și cei trei arădeni legitimați la West Petrom: Toni Alexe, Cătălin Burlacu și Levente Szijarto.

● Ghiță Mureșan: „Primul meci e cel mai important"

Firesc, toate privirile noastre l-au căutat pe Ghiță Mureșan, cel care a revenit în națională după opt ani de absență. După câteva minute de așteptare, uriașul Ghiță și-a făcut apariția la autocar. Surprins de prezența noastră, cel care a evoluat și în NBA l-a luat la întrebări pe „principalul" Vulc: **„De unde știu ăștia că suntem aici?"**

După ce antrenorul „naționalei" i-a explicat lui Ghiță că a fost coleg cu Mircea Tâșcă la facultate, „uriașul" ne-a declarat, în exclusivitate: **„Am venit la națională cu un singur scop, să ne calificăm mai departe. Am muncit mult cu băieții și ar fi păcat să ratăm șansa pe care o avem. Atmosfera în lot e foarte bună iar primul meci, cel din Austria, e cel mai important. Doar, cu Alexe și Alecu am mai jucat împreună. Restul sunt băieți tineri, care vor să facă performanță."**

Ghiță Mureșan a fost de-acord să dea un autograf cititorilor ziarului nostru. În cele cinci minute petrecute împreună în jurul uriașului s-au strâns mai mulți amatori de autografe, care au fost „serviți" cu plăcere...

● Uriașul fără echipament

După cum se știe, bagajele lui Ghiță Mureșan s-au rătăcit pe undeva, prin aeroportul de la Viena, în drum spre România. În aceste condiții, cel mai înalt baschetbalist al planetei e în imposibilitatea de a se antrena cot la cot cu coechipierii din „națională". Problema echipamentului nu a fost încă rezolvată, iar Ghiță a plecat la drum, cu o pereche de teniși, primită de-acasă, de la Cluj și cu o genunchieră împrumutată de la sibianul Claudiu Muntean. Federalii au făcut numeroase demersuri în Austria, pentru ca bagajele lui Ghiță Mureșan să ajungă la Klagenfurt, înaintea importantei confruntări cu Austria. Probleme au fost și cu tricoul cu numărul patru, care a trebuit confecționat din două tricouri obișnuite, deoarece, Ghiță poartă mărimea XXXL.

Imediat după jocul din Austria, uriașul Mureșan va pleca în Franța, la echipa lui de club, Pau Orthez, cu care va juca finala Cupei, săptămâna viitoare.

● Oficiali optimiști

„Principalul" naționalei, sibianul Mircea Vulc ne-a declarat: **„Mergem să câștigăm. Venirea lui Ghiță și a celorlalți „americani" la națională contează enorm. Nu ne va fi deloc ușor în Austria, dar dacă vom învinge, în proporție de 90% suntem calificați în faza următoare a competiției europene".**

De la o asemenea importantă confruntare nu putea lipsi președintele Federației Române de Baschet, dl. Ioan Dobrescu. **„Noi am făcut un mare efort financiar pentru a-i aduce pe Mureșan, Stănescu și Lăpuște. Astăzi în baschetul european echipele mici, cum suntem și noi, sunt capabile de mari surprize. Avem potențialul necesar pentru a câștiga în Austria și a face un prim pas spre anticamera baschetului european. Dacă Doamne ferește, nu vom reuși, problema viitorului în baschetul masculin românesc devine cețoasă"** - a precizat dl. Dobrescu.

● Toni Alexe - căpitan!

De un mare respect în rândul „tricolorilor" se bucură Toni Alexe. Legitimat la West Petrom Arad, echipă cu care a devenit campion al României, Toni Alexe a fost ales, în mod democratic, prin vot secret, de către jucători, căpitanul naționalei, pentru aceste preliminarii.

Pe noi, iubitorii baschetului arădean ne bucură această alegere, semn că, Toni Alexe este unul din „pilonii"de bază ai reprezentativei „tricolore".

DANIEL SCRIDON

Naționala de baschet masculină a României a poposit la Arad, în drumul spre Austria.

Foto: **AL. MARIANUȚ**

UTA în finala CN de juniori mari

UTA - ARCADIA ORADEA 3-0 (0-0)

Ieri dimineață, pe stadionul Letea din Bacău, UTA a încheiat „en fanfare" turneul semifinal, obținând trei victorii și un golaveraj de 9-1. Iar dacă băcăuanii și bistrițenii nu au pus probleme, nu avea cum să se întâmple acest lucru, cu reprezentanta Bihorului.

Arădenii încep jocul cu echipa patronată de Codoban în formula a doua iar în min. 2 obțin primul penalty al meciului, în urma unui henț. Bier execută slab pe mijlocul porții prilejuindu-i portarului să respingă. UTA domină tot jocul, dar Rus în două rânduri și Nica ratează singuri cu portarul. În min. 37, Rus este faultat în careu dar Ardelean ratează penaltyul trimițând în bară. Oaspeții termină primul mitan în zece, Berge fiind eliminat pentru fault în postură de ultim apărător asupra „piticului atomic" Rus. Primul gol al meciului cade abia după pauză în min. 59, când Ciortan șutează de la 16 metri în colțul scurt: 1-0.

Finalul partidei îi găsește pe arădeni dezlănțuiți, iar în min. 84 Matei punctează pentru 2-0. Cu patru minute înainte de finalul meciului, Rus driblează tot ce întâlnește în cale inclusiv portarul, pentru concluzia partidei: 3-0.

Arădenii câștigă la pas turneul semifinal iar de acum toate gândurile zboară spre „Lia Manoliu"..., locul disputării marii finale.

Au arbitrat: Gabriel Caloianu (Buzău) asistat de Ivan Florenti și Eduard Ungureanu, ambii din București. **Observator FRF:** Victor Cruceanu. **Observator LPF:** Nicolae Rainea.

UTA: Calițoiu (min. 46 Potoreț) - A. Ardelean (min. 61 Petrovic), Bier, Pusda (min. 46 Rusu), Hozas - Melnic, Rus, Matei, Ciortan (cpt) - Gafița (min. 46 Moț), Nica. **Antrenor:** Liviu Giurgiu.

Arcadia Oradea: I. Ardelean (min. 70, But) - Lucuța, Pele (min. 46 Hadeșan), Pociom, Ștefan - Pop, Fabian (min. 56 Negrila), Berge (min. 70 Horvath), M. Ardelean (min. 46, Hurgut) - Țiple, Paina (cpt). **Antrenor:** Petru Stoia.

Din Bacău, **SORIN CAZAN**

SE VA SALVA UTA ÎN CETATEA UNIRII?

AVANCRONICA ETAPEI

Cel puțin trei partide ale rundei cu numărul 32 în seria a II-a a Diviziei B, la fotbal ar putea fi decisive. Printre ele și jocul din Cetatea Unirii, dintre Apullum Alba Iulia și FC UTA. Dacă gazdele obțin toate cele trei puncte puse în joc, nu mai au nici un fel de emoții în acest fierbinte final de campionat. În schimb, același lucru și-l doresc și elevii lui Ionuț Popa, un succes la Alba Iulia, echivalând cu salvarea de la retrogradare, înainte cu două etape de finiș.

Formația vicleanului președinte Gigi Mărginean a știut să-și programeze un final lejer, cu două jocuri pe teren propriu. În runda precedentă, Apullum a câștigat în Cetatea Băniei, în fața unei echipe, UFC Craiova, care se poate gândi deja la eșalonul trei al fotbalului românesc. Suntem convinși că, „alba-iulienii" își vor lua toate măsurile de siguranță, pentru a nu avea parte de o surpriză (a se citi, un rezultat nefavorabil). În plus, mai e și orgoliul lui Mărginean, care nu poate uita umilința de la Arad, acel 0-9, de după „operațiunea" de-acum cunoscută sub numele de „haina de blană". Chiar dacă s-a întâmplat cu mulți ani în urmă, Mărginean și echipa sa nu poate uita, mai ales că, antrenorul de-atunci al UTA-ei, Ionuț Popa, revine pe aceeași funcție în Cetatea Unirii. Vorba unui mucalit: **„Mărginean își vinde și casa numai să bată pe UTA..."**

De partea cealaltă, atmosfera în tabăra „Bătrânei Doamne" rămâne optimistă. Băieții au moralul ridicat după victoria la scor obținută în dauna unei alte contracandidate la retrogradare, ASA Tg. Mureș. Chiar dacă se confruntă cu unele probleme de efectiv, antrenorul Ionuț Popa e încrezător în posibilitățile jucătorilor: **„Mergem la Alba-Iulia cu gânduri îndrăznețe. Vrem să jucăm fotbal și să obținem punct(e). Nu m-am oprit încă asupra unei formule de start, mai am timp să meditez până la ora jocului. Oricum, un lucru e cert, nu ne vom da deoparte. Să ne bată pe bune, dacă au valoare".**

Dacă Botiș, Turcan și Buhuș sunt accidentați, iar șansele lor de recuperare sunt minime, tehnicianul „alb-roșilor" se mai gândește dacă îl va folosi sau nu pe Todea, jucător aflat la limită cu cartonașele. Nici juniorii care au avut o comportare excepțională în turneul semifinal de la Bacău, obținând calificarea în finala Campionatului Național, nu vor fi forțați, în echipa de început putând să își găsească loc doar doi sau trei dintre ei. Chiar dacă ne este aproape imposibil să pronosticăm o echipă de start, riscăm: Mârne (Huțan) - Mogoșanu, Găman, Panin - Zaha, Ciba, Mărginean, Ciubăncan, Fabian, Luca - Ianu (A. Drăgan).

Partida de mâine, care va începe la ora 11,00, va fi oficiată la centru de bucureșteanul Gheorghe Moisă.

Celelalte întâlniri ale antepenultimei etape sunt: ASA Tg. Mureș - Corvinul; Extensiv Craiova - FC Drobeta; UM Timișoara - Olimpia Satu Mare; FCM Vâlcea - UFC Craiova; FC Baia Mare - Jiul Petroșani; Pandurii Tg. Jiu - FC Bihor; Echipele CSM Reșița și Poli Timișoara - stau.

DANIEL SCRIDON

În această seară

ROMÂNIA - UNGARIA (TINERET)

Astăzi, de la ora 20,00 pe stadionul „Cotroceni" din București se dispută partida România - Ungaria din preliminariile C.E. de fotbal, tineret din 2002. În formula de start a „tricolorilor", se pare că și-a făcut loc și ex-arădeanul Claudiu Drăgan, atacantul echipei Dinamo. Junii „tricolori" au nevoie de victorie, pentru a se menține în cărțile calificării.

Partida va putea fi urmărită în direct la Televiziunea **Antena 1.**

D. S.

Programul competițiilor

■ **Fotbal.** În divizia C, sâmbătă, ora 11, se dispută partida **West Petrom Arad - Unirea Dej.**

■ În Divizia D, **sâmbătă, ora 17:** Șiriana Șiria - Șoimii Lipova, „U" Arad - Păulișana Păuliș, Șoimii Pâncota - Tricoul Roșu, CPL - Victoria Nădlac, Romvest - Tricotaje Ineu, Frontiera Curtici - Crișul Chișineu Criș. Echipele Comera și Gloria Arad stau.

■ În „Onoare", duminică, ora 18, **Seria A:** Telecom Arad - Șeitin, Dorobanți - Sântana, Zimand Cuz - Macea, Șimand - Sânleani, Ghioroc - Iratoșu, Felnac - Satu Mare, Bârzava - Pecica. **Seria B:** Beliu - Apateu, Moneasa- Berechiu, Șepreuș - Șicula, Zărand - Socodor, Tipari - Dinamo Sebiș, Gurahonț - Nădlac, Armonia Ineu - Dezna.

■ În „Promoție", duminică, ora 18, **Seria A:** Vinga - Cruceni, Sp. German - Mănăștur, Mailat - Ususău, V. Săvârșin - Zăbrani, C. Săvârșin - Secusigiu, Fântânele - Căpâlnaș. Echipa Munar stă. **Seria B:** Sintea Mare - Olari, Seleuș - Horia, Dud - Glogovăț 99, Comlăuș - Cermei, Nadăș - Covăsânț, Drauț - Agrișul Mare, Chereluș - Zimandu Nou. **Seria C:** Dieci - Hălmagiu, Buteni - Bocsig, U. Sebiș - Lunca Teuzului, Hășmaș - Vârfurile. Echipele Bârsa și Gurba stau.

■ **Handbal.** Duminică, la Sala Sporturilor „Victoria" au loc meciurile după următorul program: **ora 11, AS A Iancu Arad - CSS Reșița (semifinală C.N. școli generale - M),** iar **de la ora 12, LPS Arad - CSS Reșița (semifinala C.N. licee - M).**

■ **Baschet.** Astăzi, ora 9, la Sala Decebal, continuă competiția de baschet Cupa Mc Donald's rezervată liceelor, iar finalele se vor disputa sâmbătă, de la ora 10, la Sala Sporturilor „Victoria".

■ **Tenis de câmp.** Sâmbătă, de la ora 10, pe terenurile „Tenis Club Pro" se desfășoară Cupa Medicilor pentru amatori.

SOCIETATE COMERCIALĂ VINDE:

Ultracentral - zonă rezidențială
Clădire compusă din spații pentru birouri 430 mp suprafață construită, spațiu pentru locuință 170 mp suprafață construită dotate cu:
- Centrală telefonică proprie conectată la 8 linii telefonice exterioare Romtelecom, 4 linii telefonice Dialog, 21 linii telefonice interioare, 2 aparate fax
- Rețea de calculatoare compusă din 16 calculatoare și un calculator independent
- 2 copiatoare
- Mobilier ultramodern import Italia
- Centrală gaz echipată cu cazane Vaillant complet automatizată
- Curte amenajată
- Sistem de alarmă
- Finisaje deosebite

Informații la telefon 057 - 250880 zilnic între orele 10 - 16 (C.A.)

S.C. TEPRO VEST HOLDING S.A.

VINDE:
- Țevi instalații(negre și zincate) 1/2-4D
- Toată gama de produse laminate
- Oțel rotund
- Bare trase - pătrate - hexagon
- Plasă sârmă, tablă și electrozi
- Oțel beton D6-25
- PC52 D8-32
- Ciment
- Var
- BCA
- Cuie și plasă rabit
- Plasă sudată 4, 5, 6.

TRANSPORTĂM MARFĂ 10-20 T
Vindem BCA și ciment la preț de furnizor + transport.
ARAD str. Câmpurilor nr. 3 tel. 057-289 924 (C.A.)

Compania Națională Loteria Română S.A. VĂ ANUNȚĂ CĂ:

PUTEȚI PLECA ÎN VACANȚĂ CU

Cum? O MAȘINĂ NOUĂ!!

Cumpărând un loz ORA 1 A VENIT în fiecare săptămână până în 16 iunie, veți putea participa la tragerea din 17 iunie a celor 64 de autoturisme de pe panoul cu premii.

Cumpără un loz ORA 1 A VENIT

și îți poți alege MAȘINA cu care să pleci în vacanță!

(5915718)

AGENȚII DE PUBLICITATE

SEBIȘ
Primăria orașului Sebiș
- agent publicitar Ciolea Mirela
- program 8,00 - 15,00
- Telefon 420.303

LIPOVA
S.C. ELCOTRANS S.R.L. Lipova
Str. Bălcescu Nr. 16, Telefon 561.426 sau Fax 563.091
- program 7,30-15,30

INEU
Primăria orașului Ineu
- agent publicitar Carmen Țole
- program 8,00 - 15,00
- Telefon 092-846765

NĂDLAC
„GYURIAN" - str. Griviței Nr.58
- agent publicitar Gyurian Bohuslav
- Telefon 474.580

CHIȘINEU CRIȘ
Primăria orașului Chișineu Criș
- agent publicitar Mihaela Brândaș
- program 8,00 - 15,00
tel. 520098

PECICA
DACODA - A.F. DUMICI Nr. 281
- agent publicitar Dumici Dănuț
- program 8,00 - 20,00
- Telefon 468.745

SÂNTANA
Bibliotecă
- agent publicitar Alexandru Victoria
- program: 8,00 - 15,00
telefon: 462471

GURAHONȚ
Primăria orașului Gurahonț
- agent publicitar Alexandru Herlău
- program: 8,00 - 15,00

PÂNCOTA
S.C. ELIDOR,
Str. T. Vladimirescu, nr. 34
- agent publicitar Cristina Mihăicuța
- program: 8,00 - 15,00
- Telefon: 466.213

CURTICI
Str. Vasile Goldiș nr. 1 (Magazinul HOBBYLAND)
- program: 9,00 - 18,00

SAVÂRȘIN
Magazinul alimentar Mixt „Hans auto",
Str. A. Iancu Nr. 411
- Telefon: 557.339

CERMEI
Primăria Cermei
- agent publicitar - Florica Nagy

ȘOMOȘCHEȘ
- agent publicitar înv. Ioan Nagy
- Telefon: 511.860

VÂRFURILE
Măgulicea
- agent publicitar Sida Voicu
- Telefon 127

ANUNȚURILE se primesc în regim de urgență și pot să apară în ziarul „ADEVĂRUL" de a doua zi.
Informații TELEFON 280.904

ELLIS firmă de prestigiu din lumea modei românești

ANGAJEAZĂ
- DIRECTOR ECONOMIC
- DIRECTOR DE PRODUCȚIE
- DIRECTOR VÂNZĂRI
- AGENT VÂNZĂRI

Se oferă: pachet de beneficii motivant; posibilitatea unei cariere în fascinanta lume a modei

RELAȚII TEL.: 214.151 orele 15-20, 256.613 orele 8 - 16.

(5915723)

Ziarul ADEVĂRUL

Angajează VÂNZĂTORI STRADALI DE ZIARE

Telefon 280.904

Contoare de apă

aem ISO 9001 KEMA

O idee excelentă! Montate în locuința dvs., investiția se amortizează în jumătate de an.
Contoarele AEM pentru apă rece și caldă corespund standardelor interne și internaționale și sunt omologate de autoritatea de metrologie.
La cerere, asigurăm și montarea contoarelor!
De ce să plătești risipa altora?
Calea Buziașului 26, TIMIȘOARA
str. Horia nr.11, ARAD
magazinul "LUXTEN LIGHTING" Tel. 057/255 274.
http://www.aem.ro sales@aem.ro (C.A.)

Grup Școlar Forestier Arad
Calea Timișoarei Nr. 29-31

Vinde Multicar DDR

Informații telefon:
287.400 287.288 287.238

(2059372)

S.C. IATSA S.A. ARAD

Str. Ștefan cel Mare 2-4, telefon 287.366 sau 950

Singurul dealer autorizat al S.C. AUTOMOBILE DACIA S.A.

VINDE
- DACIA BERLINĂ an fabricație decembrie 2000
- DACIA BREAK an fabricație decembrie 2000
- DACIA 1307 an fabricație decembrie 2000

AUTOTURISMELE DIN GAMA DAEWOO
VĂ ANUNȚĂM CĂ PUTEȚI ACHIZIȚIONA ÎN LEASING SAU CASH

NUBIRA
MATIZ
MUSSO
CIELO
AVIA

PENTRU DACIA SUPERNOVA CLIMA REDUCEREA ESTE DE 450 EURO.

(2059135)

EST TRANS CONSTRUCT

MĂSURA ECONOMIEI TALE

VINDE DIN STOC ȘI PREIA COMENZI

ȚIGLE CERAMICE

IMPORT UNGARIA
CAL. I – tip JAMINA

KERINGO	11.200 lei/buc.
CSARDAS	13.400 lei/buc.
TANGO	13.400 lei/buc.

TVA INCLUS

ARAD, CALEA RADNEI (SPRE DEVA) NR. 262
TELEFON: 057-25.22.58.

(1834552)

UNIUNEA LOCALĂ A ASOCIAȚIILOR LOCATIVE ARAD

CONVOCARE

Luni, 4 iunie a.c., ora 16, **se convoacă** la Casa de Cultură a Sindicatelor - sala mică, **președinții sau administratorii asociațiilor de proprietari** înscrise în ULAL, pentru participarea la Adunarea generală care va avea următoarea:

ORDINE DE ZI

1. Dare de seamă cu privire la activitatea Consiliului de conducere al ULAL, de la alegeri și până în prezent
2. Raportul Comisiei de cenzori
3. Alegerea noilor organe de conducere ale ULAL
4. Modificări la statutul ULAL

Accesul în sala de ședințe este permis numai pe bază de legitimație eliberată de ULAL, celor care au cotizația achitată începând cu anul 2001.

PREȘEDINTE,
ing. Rudolf Munteanu
(5915720)

Rosendaal
THERMOBANC TRANS S.R.L.
Societate româno-germană

Telefon 095-659.340

EXECUTĂ

LUCRARI DE
- izolații termice industriale
- izolații termice în chimie industrială
- izolații termice construcții clădiri
- izolații termice la cald, la rece
- izolații termice fonice, acustice
- izolații de asigurare contra incendiilor
- închideri hale industriale, perimetrale
- izolații termice cu spumă poliuretanice
- camere frigorifice
- izolații cisterne și izoterme auto

ANGAJEAZĂ personal
- tinichigerie industrială
- desenator tinichigerie industrială

(5914445)

S.C. TRADING AVA COM. SRL

importator direct al firmei BABALNA - UNGARIA

vindem la preț avantajos

FURAJE ȘI CONCENTRATE
pentru pui în creștere, pui, găini ouătoare, purcei, porci, vaci și viței

Informații la telefon 094.797.076
și tel/fax: 057-278.585.
(5915788)

S.C. ARTE ARAD TEXTILA S.R.L.

- societate cu capital străin -

Angajează:

➤ **Contabil** în vederea efectuării înregistrărilor contabile primare, evidența personal, salarizare, operațiuni import-export

Cerințe:
- studii superioare de specialitate
- experiență în domeniu de minimum 3 ani
- cunoștințe de limbă engleză și permis de conducere constituie un avantaj

➤ **Mecanic pentru mașini și echipamente specifice secției de croi și cusut**

Cerințe:
- experiență în domeniu de minim 3 ani

Cei interesați sunt rugați să trimită cererea de angajare la nr. fax **229001** sau să o depună la poarta societății ARTE ARAD TEXTILA SRL, str. Poetului nr. 1/C, hala Finisaj-Ambalaj până în data de **6 iunie 2001**
(C.A.)

CELEBRA PREZICĂTOARE ANA

Vrăjitoarea nr. 1 în top din vrăjitoarele anului 2001
ESTE PREZENTĂ ÎN ARAD

Regina MAGIEI ALBE

- Dezleagă cununii legate
- Împreunează pe cei ce se iubesc și nu se căsătoresc
- Scoate argintul viu
- Face bine de beție
- Desface farmece și blesteme
- Aduce spor și prosperitate în afaceri.

Aduc mii de mulțumiri doamnei Ana, fapt pentru care am fost despărțit de soție și cei doi copii timp de șase luni am fost pe la mai mulți doctori din țară și nu am putut rezolva nimic. Ajungând la această doamnă m-a lecuit și acum sunt în sânul familiei. Mă numesc Marcel și sunt din Gurahonț, care aveți astfel de probleme apelați cu încredere, sunați la telefoanele 057-252351, 093.000.047.

Liliana din Ineu are 32 ani, necăsătorită, având o situație foarte bună. Din câți prieteni am cunoscut nu dura mai mult prietenia mea decât 3 zile, atunci m-am hotărât să merg la biserici și mănăstiri am fost la mai mulți preoți din țară unde ultima oară mi-a spus căci am cununiile legate. Ajungând la aceasta doamnă Ana, la prima ședință mi-a dezlegat cununiile, acum sunt căsătorită și foarte fericită. Îi aduc mii de mulțumiri doamnei Ana și care vreți să o contactați, sunați la telefoanele 093.000.047.

Adrian din Timișoara își face viața publică la ziar în speranța că va ajuta și alte persoane care au pro-bleme să le rezolve; de la vârsta de 10 ani mă lupt cu boala EPILEPSIE. Am umblat pe la mulți medici din țară dar rezultatele au fost inutile. Am citit despre această d-nă Ana într-o revistă PARANORMALE de Ion Țugui. Am apelat și eu la această doamnă cu disperare și iluzii de la prima ședință doamna Ana cu puteri paranormale și cu harul magiei albe m-a vindecat și mă simt foarte bine și îi aduc mii de mulțumiri, spor la treabă și putere de muncă. Sunați la telefoanele 093.000.047; 057-252351.

Mă numesc Ștefan din Oradea, am o situație foarte bună. Am fost despărțit doi ani de soție și cei trei copii. Ajungând la această doamnă, mi-a redat viața dinainte - m-am împăcat cu soția, m-am mutat înapoi la familie. Aduc mii de mulțumiri doamnei Ana.

Mă numesc Matei din Orăștie și am mai multe firme. La un moment dat nu mai mergea niciuna; am fost la preoți, am făcut feștanie și multe slujbe și degeaba. Am citit într-o revistă paranormală și acolo am găsit-o pe doamna Ana, care a rezolvat și a ajutat foarte multă lume cu multe feluri de probleme. Într-o disperare am ajuns la această doamnă și acum îi aduc mii de mulțumiri. Vă mărturisesc că acum îmi merge foarte bine și sunt foarte mulțumit. Dacă aveți astfel de probleme, sunați cu cea mai mare încredere la telefoanele 093.000.047.

Cei care aveți astfel de probleme sunați la 057-252.351, 093.000.047
(5915610)

VARBITTOUR TRAVEL AGENCY

✈ BILETE DE AVION ✈

LA PREȚURI AFLATE LA... CEA MAI JOASĂ ALTITUDINE
PESTE 350 DE DESTINAȚII ÎN 80 DE ȚĂRI ȘI 6 CONTINENTE
☞ ACCESIBIL PENTRU ORICE BUZUNAR ☜

INFORMAȚII ȘI REZERVĂRI:
ARAD: Bd. Revoluției nr. 85, Tel./Fax 057-211818. E-mail: startour@mail.dnttm.ro
TIMISOARA: str Alba Iulia nr. 2, Tel. 056-221400, Tel./fax 056-221401.
(5915825)

CASA NAȚIONALĂ DE ASIGURĂRI DE SĂNĂTATE

ORGANIZEAZĂ CONCURS PENTRU OCUPAREA POSTULUI VACANT DE ➔ **MEDIC ȘEF (Expert gr. I A)** din cadrul Serviciului Medical al Casei de Asigurări de Sănătate Arad.

Concursul se va desfășura pe data de 12.06.2001 ora 10,00, la sediul C.N.A.S. din Calea Călărașilor nr. 248/S 19, Sector 3, București - Sala de Consiliu.

Dosarele de concurs se depun la secretariatul Casei de Asigurări de Sănătate Arad, Bd. Revoluției nr. 45, până la data de 08.06.2001 ora 14,00 (inclusiv).

Persoanele care solicită să participe la concurs vor trebui să respecte prevederile Legii 188/1999 privind statutul funcționarilor publici cu modificările și completările ulterioare.

Relații suplimentare privind conținutul dosarului de concurs, condiții de înscriere, bibliografie și probele de concurs, se pot obține la telefon 057/270202 int. 104; 130 - Biroul Resurse Umane sau la sediul Casei de Asigurări de Sănătate Arad din Bd. Revoluției nr. 45.
(2059377)

S.C. EXPERT S.A.

în calitate de lichidator al S.C. ALFAR S.A - SERE ARAD, în conformitate cu prevederile Legii 64/1995 republicată,

VINDE LA LICITAȚIE PUBLICĂ deschisă cu strigare, următoarele categorii de bunuri:

I. - autodube frigorifice Scania - 20 To
- mașini unelte
- tractoare V 445 și U 650
- remorci legumicole - 2 To
- remorcă izotermă furgon
- pompe de stropit pentru insecticide
- remorcă autotrailer - 20 To
- alte bunuri (liste noi)

II. - diferite obiecte de inventar
- conserve de legume și fructe

Lista bunurilor scoase la vânzare, prețul de pornire și regulamentul de licitație sunt afișate la sediul societății ALFAR S.A. din Arad, Calea Zimandului, nr. 3.

RELAȚII SUPLIMENTARE, ING. DABICI MIRELA, TEL. 276101.
(5915792)

MATRIMONIALE

CĂSĂTORII în GERMANIA, pentru domnișoare serioase. Telefon 279251, 221814, 093.207.324. (12922)

Bărbați din GERMANIA, 20 - 60 ani, caută femei din România, 18, maxim 40 ani. Scrieți la adresa: POSTFACH 110603., 76056 KARLSRUHE GERMANIA. Atașați poză recentă, adresă corectă și număr de telefon pentru contactare. (12925)

VÂNZĂRI APARTAMENTE O CAMERĂ

Vând apartament 1 cameră, îmbunătățit, Poetului, 11.000 DM. Telefon 258797, Nicoleta. (12996)

Vând garsonieră cf. I, Grădiște, mobilată. Telefon 092 318 286, 093 414 251. (12389)

Vând urgent apartament una cameră, bucătărie, baie, foarte spațios + garaj. Telefon 095 825 077. (12425)

Vând garsonieră cf. I, zona Vlaicu. Telefon 245871, 093 088 741. (12668)

Vând garsonieră cf. I, foarte îmbunătățită, contorizată, faianțată, gresiată, balcon, spaiț, instalații sanitare și uși schimbate, bună pentru privatizare, zona Piața Agroalimentară. Telefon 229355. (12604)

Vând apartament 1 cameră, Alfa, bl. 81A, ap. 5. Telefon 213153, 284183, 095 656 641. (12711)

Vând apartament una cameră, bl. 337, et. II, cu lift, lângă Billa. Telefon 228021, 094 635 052. (12343)

Vând garsonieră Bușteni, îmbunătățit, confort I. Telefon 253364. (12444)

Vând apartament una cameră, bloc cărămidă. Informații telefon 255190, 092 594 950. (11810)

Vând apartament ultracentral, o cameră, bucătărie, baie, WC, antreu. Telefon 220182. (12680)

Vând apartament 1 cameră, îmbunătățit, Alfa. Telefon 281392. (12902)

VÂNZĂRI APARTAMENTE DOUĂ CAMERE

Vând, în Aradul Nou, apartament 2 camere, nedecomandat, et. 4/4, 10.500 DM. Telefon 092 397 193. (12366)

Vând apartament 2 camere, îmbunătățit, Vlaicu. Telefon 057 - 271662, 094.198.073; 094. 703.759. (11705)

Vând apartament 2 camere semidecomandate, str. Aurel Vlaicu, bloc X 31, etaj I, ap. 6, 5.300 USD, vizibil sâmbătă orele 9-12. Telefon 093.065.975. (12488)

Vând apartament 2 camere, Vlaicu. Informații telefon 270947, marțea, miercurea și joia, orele 17-19, când poate fi și văzut, preț informativ 11.000 DM, negociabil. Alte informații telefon 092 376 339. (12449)

Vând apartament 2 camere Vlaicu. Telefon 273988. (12624)

Vând apartament 2 camere confort I, îmbunătățit, Grădiște, bloc R2, ap. 14, ne/parțial mobilat, cu/fără garaj. Telefon 237277. (12649)

Vând 2 camere, Romanilor și Intim, fiecare 13.000 DM. Telefon 270856. (12444)

Vând apartament 2 camere, cf II, îmbunătățiri, Intim, Al. Făget, et. 4/4. Telefon 057-223827. (12660)

Vând apartament 2 camere, decomandate, 75 mp, zona Alfa, 2 balcoane închise, îmbunătățit, et. 4/4, preț avantajos sau schimb cu apartament 2 camere, zonă centrală + diferență. Telefon 057-275716. (12560)

Vând apartament 2 camere, cf. II, et. III, Al. Saturn, 10.500 DM, negociabil. Telefon 094 568 860. (12739)

Vând apartament 2 camere, parter, în spate la BCR. Informații telefon 092 274 848. (12718)

Vând apartament 2 camere, zona UTA. Telefon 274182. (12756)

Vând apartament 2 camere, bl. 559, et. III. Telefon 276471. (12208)

Vând apartament bloc 2 camere, parter, decomandat, preț negociabil. Telefon 212120. (12451)

Vând apartament str. Andrei Mureșanu, 2 camere, amenajat. Telefon 094.557.916. (11186)

Vând apartament 2 camere, decomandat, et. III, Micălaca 300. Telefon 213113. (12268)

Vând apartament 2 camere, semidecomandat, et. III, Vlaicu, 11.000 DM. Telefon 213113, 094 559 201. (12268)

Vând apartament 2 camere etaj 4/4, preț 12.500 DM negociabil. Telefon 279325. (12805)

Vând apartament 2 camere zona Fortuna, confort 2, etaj 2, complet îmbunătățit, preț 11.500 DM negociabil. Telefon 247472. (12774)

Vând apartament 2 camere etaj 2, decomandat, 2 balcoane, Alfa. Telefon 257605. (12732)

Vând apartament în casă 2 camere, dependințe, patru încăperi subsol acces garaj, teren, str. M. Eminescu, nr. 48. Telefon 092.882.583. (12819)

Vând apartament 2 camere, confort I, îmbunătățit, etaj 7/9, bloc nou, zona Piața Spitalului, 25.000 DM negociabil. Telefon 286767, 092.667.589. (12683)

Vând foarte urgent apartament central, 2 camere, sub preț. Telefon 280506, 094.275.464. (12460)

Vând apartament 2 camere, Aradul Nou. Telefon 242058 după ora 17. (12861)

Vând apartament 2 camere, zona Micălaca - Orizont, parter, bun pentru privatizare. Telefon 057 . 279007. (12904)

Vând apartament 2 camere + dependințe, central. Telefon 284006. (12923)

Vând apartament 2 camere, Aradul Nou, 12.500 DM, negociabil. Telefon 095 802 169. (12970)

VÂNZĂRI APARTAMENTE TREI CAMERE

Vând apartament 3 camere, et. III, decomandat, 2 balcoane, 2 băi, contorizat, zona UTA. Telefon 245125.

Vând apartament 3 camere, et. I, str. Milea, preț 36.000 DM. Telefon 253011, 256820. (12777)

Vând apartament 3 camere, decomandate, 95 mp, 2 balcoane închise, bloc contorizat, Aradul Nou, 16.500 DM. Telefon 288346. (12479)

Vând apartament ultracentral 3 camere, garaj. Telefon 095. 581.058. (12568)

Vând apartament 3 camere 2/4, Vlaicu, 17.500 DM negociabil. Telefon 262760. (12602)

Vând apartament 3 camere Samantha, urcător 2/3. Telefon 237379. (12619)

Vând apartament 3 camere, et. III, decomandat, excelent, central, lângă BankPost. Telefon 281124. (12375)

Vând apartament 3 camere, cf. I, Fortuna, îmbunătățit, contorizat. Telefon 092 509 397. (12694)

Vând apartament 3 camere, ultracentral, et. I, preț informativ, 35.000 DM. Telefon 531181. (12216)

Vând apartament 3 camere, confort 2, etaj II, parchetat, bloc cărămidă, contorizat, 13.500 DM negociabil. Informații telefon 271659 seara sau 092.807.914. (11203)

Vând apartament 3 camere, 117 mp, cu îmbunătățiri substanțiale, garaj, Arad, Cal. A. Vlaicu, bl. B21, sc. A, et. V, ap. 22. Telefon 271945 sau 094 773 120. (12355)

Vând apartament 3 camere, cu garaj autorizat, zona Lebăda. Telefon 514204. (12524)

Vând apartament 2 camere, etaj 2, Alfa, 19.800 DM negociabil. Telefon 057 - 258679; 093.896.505. (12761)

Vând apartament în casă 3 camere, central, 120 mp, 45.000 DM sau închiriez, 350 DM/lună (nemobilat), pentru firme, birouri, cabinete. Telefon 277567, 094.774.506. (12729)

Vând apartament 3 camere decomandate, Micălaca. Telefon 289259. (12833)

Vând apartament 3 camere, confort 2, etaj 3, 12.900 DM. Telefon 283894, orele 20-22. (12826)

Vând apartament 3 camere Podgoria, bun privatizare. Telefon 057 - 213394. (12813)

Vând ultracentral 2 apartamente cu 3 camere și dependințe + 1 cameră și dependințe. Telefon 284024. (12804)

Vând apartament 3 camere parchetat, faianțat, gresie, geamuri schimbate, contorizat și la agent termic, garaj, 24.000 DM negociabil, Micălaca. Telefon 259770, 094.557.084. (12883)

Vând apartament 3 camere, decomandat, contorizat, Piața Gării, 23.000 DM negociabil. Telefon 235086. (12893)

Vând apartament 3 camere (mobilat) Aradul Nou 1/10, decomandat, bucătărie mărită, contorizat, uși noi, gresie, faianță. Telefon 286258, 094.618.832. (12894)

Vând apartament la casă, central, 3 camere + dependințe, preț negociabil. Telefon 095.317.794. (12928)

Vând apartament 3 camere, bun pentru privatizare. Telefon 253892. (12937)

VÂNZĂRI APARTAMENTE PATRU CAMERE

Vând apartament 4 camere, parter, complet decomandat, zona Micălaca - Abrud. Telefon 094.669.443. (12533)

Vând sau închiriez apartament 4 camere, ultracentral, 150 mp. Telefon 094.393.414, 284476. (12607)

Vând 4 camere, Micălaca, diverse îmbunătățiri, preț bun. Telefon 253364. (12444)

Vând urgent apartament ultracentral 4 camere, toate facilitățile, suprafața 170 mp, preț informativ 35.000 DM negociabil. Informații telefon 250857.

Ocazie! Vând apartament 4 camere, central, parter, decomandat, preț 35.000 DM. Telefon 222093. (12376)

Vând (schimb) apartament 4 camere, Vlaicu, cu apartament 3 camere. Telefon 247126. (12770)

Vând apartament bloc nou, 4 camere, Fortuna, contorizat, negociabil, la fața locului. Telefon 094.285.248. (12831)

Vând urgent apartament 4 camere, zona Boul Roșu, preț 30.000 DM. Telefon 285483, 093.611.949. (12853)

VÂNZĂRI CASE

Vând 1/2 casă solidă, Legea 112, achitat, 4 camere, garaj, zona Boul Roșu, str. Cuza Vodă, 19.500 DM. Telefon 092.344.705. (12540)

Ocazie! Vând casă în Ungaria. Telefon 095 239 222.

Vând casă Chisineu Criș - Pădureni, preț convenabil. Informații telefon 094 193 801. (11666)

Vând casă în Gai, 3 camere, bucătărie, baie, cămară alimente, curte, grădină, renovată interior, modern. Telefon 271099, 094. 616.315. (12718)

Vând casă nouă, tip occidental (subsol, parter, mansardă), garaj, curte 1.000 mp, Subcetate, 100.000 dolari. Telefon 092 344 743. (10277)

Vând 2 case într-o curte, grădină mare, Ineu, 25.000 DM. Telefon 512407, după ora 18. (11785)

Vând casă Nădlac, 1600 mp, 5 camere, 2 băi, bucătărie, piscină, anexe, preț informativ 60.000 DM. Telefon 251392; 094. 293.568. (12323)

Vând casă cu loc 1.100 mp, 42.000 DM, negociabil, str. Clujului nr. 76. Telefon 282161, Arad. (12368)

Vând casă cu grădină, Chișineu Criș-Pădureni. Telefon 523034. (12352)

Vând vilă în centrul orașului, aproape de malul Mureșului, 4 camere, bucătărie, baie, anexe, 2 pivnițe amenajate pentru bar, grădină cu vie, ideal pentru privatizare. Telefon 057-266011, 093 766 553. (11906)

Vând casă mare, singur în curte, cu garaj. Telefon 211683. (12147)

Vând vilă mare, nouă, Calea Radnei. Telefon 094 540 216. (12441)

Vând casă 4 camere, gaz, apă, încălzire proprie, str. Oituz nr. 131A, preț 48.000 DM. Telefon 092 358 165. (12484)

Vând casă mare 6 încăperi + anexe și curte mare, str. Gheorghe Doja, nr. 86. (12501)

Vând 2 case în aceeași curte, suprafața 1000 mp, cartierul Pârneava. Telefon 094.555.452. (12516)

Vând casă + hală producție, în Pârneava. Telefon 095.261.232. (12543)

Ocazie! Vând casă ultracentral, 3 vecini în curte, 2 camere, suprafață casă 160 mp + curte cu loc de garaj, preț 27.000 DM. Telefon 237044 - dimineața, 094.702.728. (12573)

Vând casă în Micălaca, str. Ciobanului, nr. 5. Telefon 219746. (12583)

Vând casă în Galșa, nr. 49, comuna Șiria, Toda Maria. (12588)

Vând casă cu teren 350 mp, zonă ultracentrală. Telefon 278820. (12607)

Vând casă tip vilă, deosebită, zona Pârneava. Telefon 094. 393.414. (12607)

Vând casă 3 camere cărămidă, stare excepțională, str. Bogdan Voevod, nr. 76, Arad. Telefon 057 - 256329. (12608)

Vând casă mare, centru, gaz, posibil rate. Telefon 057 - 232943. (12667)

Vând casă cu grădină în Pecica. Informații telefon 469259. (6557813)

Vând casă mare cu etaj, la parter magazin alimentar, cu aer condiționat, încălzire centrală proprie, toate mijloacele fixe din dotare plus spălătorie auto, cu tot cu aparate, curent trifazic și o anexă două camere, bucătărie, debara și dependințe. Telefon 092.571.335, 092.500.283. (11823)

Vând casă mare, 5 camere, bucătărie mare, baie, antreu, terasă mare închisă, curte betonată, 2 garaje, cotețe porci-găini + altă clădire nouă 66 mp, cu gresie, folosită ca spațiu comercial și grădină de vară betonată, acoperită, gaz și canalizare stradal, 75.000 DM negociabil sau schimb cu 1, 2 apartamente de 2, 3 camere (exclus centru) + diferență sau alte variante. Telefon 218072, 276261 zilnic, Grădiște, str. Pelicanului nr. 28. (11301)

Vând urgent casă în Pârneava, 670 mp, canalizare, apă, trifazic, stradal 10 m. Telefon 093. 920.605; 093.604.578. (12014)

Vând casă în orașul Bătania (Ungaria), 3 camere, baie, gaz, apă, canal. Telefon 094 397 410, 289445. (11971)

Vând casă Aradul Nou, 3 camere, dependințe, hală nouă 60 mp, teren 720 mp, gaz, curent trifazic. Informații telefon 095 315 895. (12356)

Vând casă în Șiria, loc central, preț 16.000 DM. Informații telefon 531091. (12698)

Vând casă cu grădină mare, în Pecica. Informații telefon 219601, orele 16-20. (12706)

Vând urgent casă 2 camere, bucătărie, anexe, grădină, telefon, satelit, posibilitați gaz și apă. Telefon 223653. (12724)

Vând casă cu livadă în Cladova, așezare deosebită. Telefon 092 257 423, 267990. (12730)

Vând casă 4 camere, baie, garaj și grădină, gaz. Telefon 223546. (12734)

Vând casă mare din cărămidă, 3 camere, bucătărie, baie, grădină, gaz, str. Bucegi nr. 19 (UTA), vizibilă după ora 17. (12741)

Vând casă Ch. Criș, str. G. Coșbuc nr. 40 sau schimb cu apartament + diferență. Telefon 095 401 218. (7253480)

Vând casă, teren 560 mp, apă, gaz, canal, str. Ghioceilor nr. 1 (Bujac), 35.000 DM. Telefon 246402. (12788)

Vând casă 2 camere, gaz, apă, telefon, 1.000 mp, str. Moldovei. Informații telefon 229298. (12123)

Vând casă în comuna Felnac, la șosea. Telefon 057-411219. (11820)

Vând casă de vacanță, la Barațca. Telefon 092.198.756. (11484)

Vând casă 3 camere, Arad, str. Mehedințianu nr. 31, Silvaș, apă, gaz, canalizare, grădină. Telefon 243212, orele 16-20. (12069)

Vând casă din cărămidă, 2 camere, str. N. Horga nr. 6, Mureșel (Aradul Nou), suprafața totală cu grădină 900 mp, preț informativ 30.000 DM. Telefon 093 063 345. (11084)

Vând vilă 7 camere, preț informativ 100.000 DM. Telefon 093 972 720. (12393)

Vând casă central, cu spațiu comercial amenajat, accept oferte. Telefon 279390. (11748)

Vând casă nouă (P+M), model deosebit, str. Buciumului, nr. 9/B, 5 camere, bucătărie, 2 băi, pivniță, geamuri termopan, finisaje interioare deosebite, marmură + lemn cireș, canalizare, telefon, încălzire centrală gaz, 65.000 USD. Telefon 057 - 276579 după ora 20 sau 094.555.684. (12613)

Vând casă Calea Victoriei, garaj, grădină, magazin, stare funcționare, două intrări, bun privatizare. -Telefon 230401. (12599)

Vând casă în localitatea Vladimirescu, cu toate condițiile, preț 45.000 DM negociabil. Informații telefon 514601. (12575)

Vând casă în roșu P+1, cu grădină 625 mp, 40.000 DM negociabil, str. Clujului, nr. 21, Arad. Telefon 251449. Rog ofertă serioasă! (12546)

Vând casă în localitatea Vladimirescu, pe centru. Informații telefon 094.634.717. (12519, 520)

Vând casă 6 camere, baie, 3 holuri, gaz în teracote, curte comună cu 3 proprietari, în zona Grădiște, preț 35.000 DM negociabil. Telefon 222406. (12522)

Vând apartament stradal în casă, curte, ultracentral, garaj, gaz, termoficare, ideal firmă. Relații telefon 093.745.222, 094.797.334. (12862)

Vând casă 3 camere, anexe multe, Pecica 148. Telefon 469471. (6557812)

Vând urgent casă 3 camere, suprafață totală 730 mp, zona Boul Roșu, preț negociabil. Telefon 095.233.179. Rog seriozitate. (12808)

Vând casă în Seleuș, preț 16.500 DM negociabil. Telefon 279325. (12806)

Vând casă nouă, suprafața 1300 mp, Șiria, la șosea, camere, baie, anexe, garaj, grădină, (fântână), încălzire pe teracote, instalație pentru boltari. Telefon 531324. (12801)

Vând casă în comuna Vladimirescu, str. Popa Șapcă, nr. 12. Telefon 514254, după ora 18. (12790)

Vând casă, grădină mare, gaz, apă curentă, anexe, localitatea Vladimirescu, str. Ioan Slavici, nr. 24, jud. Arad. (12781)

Vând casă nouă, cărămidă, 2 camere, bucătărie, baie, gaz, apă, canal, telefon, singur în curte, central, Piața Sârbească, 24.000 DM. Telefon 214371. (12744)

Vând casă str. Pădurii, nr. 73, Pârneava, bun pentru privatizare sau construcție casă. (12820)

Vând vilă parter, plus două etaje, magazie mare, toate noi, grădină cu vie și pomi, situată în Barațca (pe vale), nr. 636. Telefon 214990 sau 282968, după ora 17. (12446)

Vând casă 2 camere, hol, bucătărie, pivniță, apă, gaz și toate anexele necesare, 28.000 DM negociabil. Telefon 057 - 270474. (12879)

Vând (schimb) 2 case, curte comună, 3+2 camere, 2.800 mp, grădină, anexe, posibilități telefon, apă, gaz, Pâncota. Telefon 466094. (12880)

Vând casă mare cu tot confortul, în Vladimirescu, str. Libertății, nr. 21. Telefon 235867. (12881)

ULTIMA ȘANSĂ DE-A VIZITA O CASĂ, grădina 600 mp, până 6 iunie - 26.000 DM, 4 camere, cărămidă nouă, Aradul Nou, str. Guttennbrun, nr. 42. (12895)

Vând casă 3 camere, multiple îmbunătățiri, baie, bucătărie, grădină, gaz stradal. Informații telefon 278221, 254321, după ora 17. (12916)

Vând casă 2 corpuri, pentru 2 familii, cu toate facilitățile, confort occidental. Telefon 276184. (12908)

Vând casă mare în comuna Șimand, nr. 1240 (lângă SMT, Eva Pușcaș). Informații telefon 251131. (12930)

Vând casă mare în Arad, str. I. Rațiu, nr. 47-49 (Pârneava), 2 camere, bucătărie, baie, curte, apă, gaz până la poartă, suprafața 396 mp. Informații telefon 094.142.295, orele 17-20. (12942)

Vând casă cu etaj ultracentral, parter spațiu 360 mp, gaz, 110.000 DM negociabil accept variante, str. Tribunu Dobra, nr. 8. Telefon 057 - 285305, 093. 273.749. (12944)

Vând casă 3 camere, grădină, Grădiște, 38.000 DM. Telefon 223961. (12948)

Vând casă 2 camere, hol, bucătărie, nouă, etaj, Aradul Nou, teren 300 mp, preț 20.000 DM negociabil. Telefon 095.802.169. (12970)

VÂNZĂRI SPAȚII

Vând gheretă alimentație publică, zona Spitalului, pe Calea Victoriei. Telefon 279656, 222620. (12723)

Ofer spre vânzare spațiu comercial - suprafața 160 mp, cu toate utilitățile, funcțional, str. Șiriei, nr. 11A. Telefon 057 - 219193; 094.773.571. (12274)

(Continuare în pagina 21)

(Urmare din pagina 20)

Vând spațiu comercial ABC complet dotat, transformat din apartament 2 camere, Micălaca. Telefon 093 450 100. (12697)

Vând hală tehnologică (depozit + birouri și grup social) cu teren aferent în suprafață totală 3753 mp, Ch. Criș. Informații telefon 281266. (12527)

Vând hală tehnologică (depozit + birouri și grup social) cu teren aferent în suprafață totală 1.365 mp, în Lipova. Informații telefon 281266. (12527)

Vând spațiu comercial în incinta Ștrandului „Neptun". Telefon 094.397.865, 094.129.290. (12282)

Vând avantajos spațiu comercial sau producție, 540 mp, parter, bloc Șiria. Telefon 094. 545.778. (12324)

Vând urgent gheretă pentru comerț, preț avantajos. Telefon 094 206 599. (12425)

Vând gheretă Piața Miorița posibil orice activitate, 20 mp. Telefon 094.669.443. (12533)

Vând gheretă amenajată bar, cu toate dotările, vad foarte bun, zona UTA. Telefon 096.304.558; 244063. (12597)

Vând (închiriez) spațiu comercial 216 mp cu 300 mp teren liber și teren intravilan 3.000 mp cu construcție anexă de 160 mp construit. Telefon 276566, 095 595 920. (12712)

Vând restaurant categoria I, complet dotat, în Arad, cu teren aferent 3000 mp. Telefon 092.338.821. (11474)

Vând spațiu comercial în centru. Telefon 273730, după ora 21. (12616)

Vând spațiu - birouri, depozite, cabinete, etc. Telefon 093. 253.651. (12844)

Vând hală suprafața utilizabilă 151 mp, toate dotările, 15.000 DM. Telefon 280495. (12836)

VÂNZĂRI TERENURI

Vând TEREN INTRAVILAN 685 mp, str. Prometeu, nr. 2, utilități la stradă. Telefon 092.239.242. (12783)

Vând teren la Cicir, pentru construcție, 970 mp. Telefon 276471. (12208)

Vând loc casă 500 mp Aradul Nou, apă, canalizare, la stradă, 10.000 DM negociabil. Telefon 279679, 094.988.154. (11598)

Vând teren, casă în Micălaca. Telefon 092.198.756. (11484)

Nădlac, vând teren intravilan 2000 mp, la șoseaua națională. Telefon 287203. (11474)

Vând teren intravilan, scos din circuitul agricol, preț rezonabil. Telefon 095 524 859, 213113. (12268)

Vând teren intravilan (6800 mp) cu casă modestă, în Curtici, aproape de Ștrandul termal, ideal pentru construcție hotel, motel, fabrică. Telefon 263819. (12571)

Vând 6000 mp teren intravilan în Micălaca, 15 DM/mp, negociabil. Telefon 264495, după ora 17,30. (12704)

Vând grădină intravilan (loc casă) în Lipova Băi. Telefon 236218. (12947)

VÂNZĂRI AUTO

Vând Dacia 1300 cu îmbunătățiri 1310, CIV înfoliat, verificare 2003, stare foarte bună. Telefon 096.708.465. (12920)

Vând VW Passat Variant, an 1998, 134.000 km originali, toate extrasele, impecabil, 26.800 DM, negociabil. ATENȚIE! Se poate cumpăra și în leasing. Telefon 094 248933, 223004, 216570, 250055. (12779)

Vând DACIA 1310. Telefon 093 253 651. (12844)

Vând MOTOARE DIESEL (TURBO) EUROPENE, garanție, act vamal. Telefon 093. 570.094. (12873)

Vând AUTODUBĂ IVECO, 3,5 t. Telefon 093 253 651. (12844)

Vând OPEL SENATOR 2,8. Telefon 093 253 651. (12844)

Vând OPEL ASTRA 1,6, motor Ecotec, 16 valve, climă, dublu airbag, abs, genți magneziu, benzină, înmatriculat, 12.800 DM. Telefon 219839. (13005)

Vând RENAULT 19 CHAMADE, 1,4 benzină, an 1997, injecție, climă, geamuri electrice, alarmă, închidere central, înmatriculat, 11.900 DM. Telefon 219839. (13005)

Vând Dacia 1300, cu motor 1400 cmc, cutie Renault 21, bord CN, trapă. Telefon 229727; 092.528.176. (12305)

SKODA: Felicia, Fabia, Octavia, REPREZENTANT AUTORIZAT în Arad. Telefon 094.543.143.

Vând VW Passat Turbo Diesel motor 1570 cmc, fabricație 1986 5 trepte, neînmatriculat, preț 1.500 DM. Telefon 092.706.535; 092.918.357. (12854)

Vând Audi 100 CC Diesel, fabricație 1985, neînmatriculat, preț 1600 DM. Telefon 092.706.535; 092.918.357. (12628)

Vând BMW 525 TDS, fabricație 1993, climă, airbag, tempomat, CD, geamuri electrice, oglinzi, turela, electrice, genți aluminiu, înmatriculat în Germania, preț 9.900 DM. Telefon 092. 706.535, 095.788.000. (12628)

Vând Dacia 1300, înmatriculată, 1.000 DM; Renault 18 înmatriculat, cu CIV, 1.500 DM. Telefon 286211. (12509)

Vând autocar Volvo 46 locuri, preț avantajos. Telefon 092 615.391. (12530)

Vând INSTALAȚII AER CONDIȚIONAT pentru autoturisme și locuințe. Telefon 284857, 092.556.562. (11030)

Vând camion MAN 19.361 U + remorcă. Telefon 468619; 092. 239.241. (12340)

Vând Mercedes 190D, persoană fizică. Telefon 231772, 283769. (12351)

Vând Opel Corsa 1994, 1.200 cmc. Telefon 092 251 204. (12483)

Vând Lancia Prisma, înmatriculată, 1985, 2000 cmc, Diesel, 3400 DM. Telefon 093.951.997 sau 057 - 513034, seara. (12528)

Vând în Ineu 2 bucăți autocamioane Saviem 7 tone basculant, stare de funcționare. Telefon 095.521.228, 513025. (6558192)

Vând Audi 90 Quatro din 1990. Telefon 093.282.513; 277387. (12542)

Vând Dacia 1996, 60.000 km, negociabil. Telefon 276275, 096.323.590. (12539)

Vând TIR 22 tone. Informații telefon 094.779.488. (12572)

Vând camionetă DAF 400, an 1991, stare perfectă. Telefon 221553. (12603)

Vând motoare Diesel și benzină Golf 1,6 D; Passat 1,6 D; Polo 1,3 D; Mazda 323 D; Toyota 1,5 D; Ford 1,6 D și 1,8 D; Kadett 1,6 D și motoare rezervă. Telefon 466530, 095.690.555. (7253257)

Vând Ford Transit persoane, lung, an 1995, 2500 Diesel, preț 18.500 DM. Telefon 092 172 196. (12447)

Vând Passat Variant 1,8, benzină, an 1998, înmatriculat, 21.000 DM. Telefon 092 509 397. (12696)

Vând VW Passat Combi, 1995 și Mercedes Sprinter. Telefon 092 251 555. (12653)

Vând Saviem, 6,5 t, basculabil spate, înscris, CIV + motor rezervă, preț 4.500 DM. Telefon 094 764 539. (6556785)

Vând VW Golf I, 1984, benzină și Alfa Romeo 164 TD persoană fizică. Telefon 092 899 099. (12553)

Vând Daewoo Espero 1,8 CD, an 1996, 44.000 km, gri metalizat, cu clima, ABS, airbag, geamuri electrice, preț 9.800 DM. Telefon 094 435 947. (12709)

Ocazie! Vând ieftin combină Claas Mercator 75, 3m. Informații telefon 460044 sau 095 531 952. (12708)

Vând Dacia pick-up (papuc). Relații telefon 276566, 095 595 920. (12712)

Vând microbus Mercedes 207. Telefon 094 577 971. (12747)

Vând microbus VW LT 28 din 1981, înscris pf, după RK, preț 4.500 DM. Telefon 094 764 539. (6556786)

Vând Dacia 1310, an 1984, CIV, nr. noi, preț negociabil. Telefon 095 476 383. (12726)

Ocazie! Vând VW Man 7,5 t, stare perfectă de funcționare, arată excelent, 12.000 DM, negociabil. Telefon 272270. (12755)

Vând una dubă izotermă, preț negociabil. Telefon 094 397 698. (12784)

Vând Dacia 1310, fabricație 1997, stare excepțională. Telefon 277846, 094 584 700. (12797)

Vând Opel Kadett, an 1985, 1,6 benzină, înmatriculat P.f., CIV + VT, stare bună, 3.500 DM, negociabil. Telefon 271659 seara, 092 807 914. (11203)

Vând semiremorcă de 16 tone înscrisă în circulație, închisă cu aluminiu, an fabricație 1987, în stare de funcționare, preț informativ, negociabil, 7.000 DM. Telefon 236222, 093.972.720. (12563)

Vând Dacia Nova 1999, negociabil, preț 4.800 DM, stare perfectă. Telefon 093.496.535. (5926212)

Vând Lada 1200 cu CIV și VT + toate taxele plătite/2001. Telefon 260865. (12505)

Vând BMW 524 TD, fabricație 1985, stare perfectă de funcționare, informativ 5.000 DM. Telefon 095.831.846; 057 - 468982. (12513)

Vând Ford Transit 8+1 persoane, semiînălțat, lung, 2.500 Diesel, persoană fizică. Telefon 092 172 196. (11453)

Vând curea de Glorie pe partea dreaptă, marca Claas Columbo, dimensiunea 72660-25-9250, localitatea Șepreuș. Telefon 532786 după ora 19. (12773)

Vând BMW din 1979, în stare de funcționare, pe persoană fizică, preț informativ 1650 DM. Telefon 274801, 095.265.329. (12814)

Vând Fiat Fiorino 1,3 Diesel, 1988 (dubiță marfă + 2 locuri), alb, stare foarte bună. Telefon 276565, 092.192.324. (12812)

Vând VW Transporter II, 2000 cmc, benzină, 8+1 locuri, preț 4500 DM. Telefon 241452, 094.823.104. (12585)

Vând combină Claas Protector cu motor Mercedes. Telefon 272085, 095.701.172. (12845)

Vând Renault 11 Diesel 1600 cmc, 4 uși, preț negociabil, 4.100 DM. Telefon 093.084.421; 057 - 275390. (12867)

Vând (schimb) urgent BMW 525 din 1980, persoană fizică, CIV, numere noi, 1.500 DM negociabil. Telefon 095.784.112, 094.936.693. (12876)

Vând Opel Tigra 1,4 i Ecotec 16 v, an 1995, culoare roșu, geamuri electrice, genți aluminiu, 11.900 DM, înmatriculat. Telefon 094.592.275; 270688. (12896)

Vând Dacia Break alb, an fabricație 1993, preț 3.800 DM negociabil. Telefon 057 - 270706, 095.644.068. (12898)

Vând Seat Ibiza 1992, 87.000 km, excepțională. Telefon 094. 624.105. (12465)

Vând Citroen BX 19 Diesel, an 1985, înmatriculat, CIV, VT, negociabil. Telefon 514248. (12655)

Vând Dacia cu CIV, an '82, stare foarte bună, după reparație, preț 750 DM negociabil. Telefon 095.880.830. (12910)

Vând autocamion IFA L 50, 10 tone și autobasculantă RABA 16 tone (motor rezervă și cutie de viteză). Telefon 464430, 093. 387.307. (12924)

Vând piese Renault 25. Telefon 095.317.794. (12928)

VÂNZĂRI ELECTRO

Vindem VITRINE FRIG, CAMERE FRIG, DULAPURI FRIG; garanție. Telefon 281384, orele 8-18. (10312)

Vând CASE MARCAT FISCALE și CÂNTARE ELECTRONICE, omologate. Telefon 282829; 272727. (f. 2059369)

Vând vitrine frigorifice Alco și agregate frig. Telefon 093. 253.651. (12844)

Vindem COMPUTER 486 complet 1.600.000 lei. Telefon 280260, 094 552 226, orar: 10-18. (12390)

Vindem Computer - Compaq Pentium 1- 100 MHZ 16 RAM HDD 600 MB monitor 14 color, tastatură, mause, 280 DM, stoc limitat. Telefon 280260, 094 552 226, orar: 10-18. (12390)

Vând CD-ROM 40X nou, 50 DM, stoc limitat. Telefon 280260, 094_552 226, orar 10-18. (12390)

Vând TV LG diferite modele, noi, import Germania, preț interesant. Telefon 280260, 094 552 226, orele 10-18. (12390)

Vând APARATURĂ ELECTRO-CASNICĂ (frigider, congelator, combină, mașină spălat, TV color), calitate garantată; prețuri minime. Telefon 259339, 094.706.321. (10455)

Vând MAȘINI SPĂLAT AUTOMATE, diferite modele, la prețuri fără concurență. Telefon 259339, 094.706.321. (10455)

Importator direct din Germania, vând TV COLOR diagonala 37 - 67 cm; prețuri negociabile. Telefon 259339, 094.706.321. (10455)

Vând FRIGORIFICE (frigider, congelator, combină, vitrină) consum redus de energie; prețuri accesibile. Telefon 259339, 094.706.321. (10455)

Vând televizor color 66 - 70 cm, foarte ieftin. Telefon 211491. (12009)

Vând TV color diagonala 37-51 cm, frigidere, congelatoare, combine și lăzi frigorifice, garanție, prețuri foarte bune, zilnic orele 9-21. Telefon 057 - 274600. (12077)

Vând televizoare color stereo, teletext, telecomandă; garanție. Telefon 219365, 093.380.028. (12250)

Vând mașini spălat automate, combine frigorifice, televizor color diferite modele; garanție. Telefon 251392. (12322)

Vând televizoare color, diferite modele, telecomandă, teletext; garanție. Telefon 264004. (12321)

Vând aparate pentru cafea tip Saeco, preț avantajos. Telefon 094 206 599. (12425)

Vindem COMPUTERE 486 începând cu 1.430.000 lei, Pentium 133 MHz numai 285 DM, monitoare 14" numai 60 DM, imprimante jet și matriciale, oferim garanție. T[illegible] 275420, 253297. (120[illegible]

Vând televizoare color, moderne, mărci germane renumite, la cele mai mici prețuri, cu garanție 6 luni. Telefon 057 - 287404. (12536)

Vând aparat înghețată cu 2 brațe. Telefon 095 401 218. (7253489)

Vând urgent TV color performant, preț minim. Telefon 280506, 094.275.464. (12460)

Vând combină frigorifică; congelator; mașină automată spălat; TV color. Telefon 275681. (12114)

Vindem televizoare color, telecomenzi noi, garanție 6 luni, orele 9-19. Telefon 244904. (12517)

Vând diferite TELECOMENZI pentru televizor (185.000 lei), video, satelit; componente electronice. Telefon 092.368.868; 095.794.894; www.telecomanda.ro. (10904)

Vând televizoare color defecte, pentru piese de schimb, 15-20 DM/ buc. Telefon 057-282287, orele 9-18. (12349)

Vând televizor Philips nou, 55 cm, cu video încorporat, preț nou 1.800 DM, preț 650 DM și video nou Philips 6 capuri Hifi-stereo, 250 DM. Telefon 094.838.372. (12850)

Vând videocameră Sharp mică, cu monitor în color preț nou 3000 DM, preț 900 DM, combină muzicală nouă Crown, 230 DM. Telefon 094.838.372. (12850)

Vând televizoare color mari și mici, telecomandă, garanție. Telefon 092.746.364. (12882)

Vând Pentium 1 CDROM boxe complet. Telefon 252365, 221336, 092.437.500. (12913)

Vând frigider Arctic 140 litri. Telefon 221479. (12927)

Vând TV color stereo, videorecorder Sony și cameră video Sony HI 8' cu telecomandă. Telefon 094.577.944. (12943)

VÂNZĂRI DIVERSE

Vând OȚEL BETON, diametru: 6, 8, 10, 12, 8.950 lei/ kg; ȚIGLĂ fabricație Sighișoara, 6.500 lei/ buc; TERASIT, MOZAIC, PRAF MARMORĂ 900 lei/ kg; BLOCURI CERAMICE 250/290/150 9.500 lei/ buc. Informații MÂSCA nr. 33. Telefon 531498, 093 187 690, 093 129 182. (11836)

Vând termotecă, boilere și convectoare pe gaz. Telefon 253973; 093.727.470. (12658)

Vând mobilier modern, nou, bucătării, de la 5.000.000 lei; BIBLIOTECI de la 6.500.000 lei; DORMITOARE de la 7.800.000 lei; BIROTICĂ, etc. Telefon 256769, 092.239.242. (12783)

Vând vacă cu sau fără vițel. Telefon 265934. (12959)

Vând GARAJ, zona III, Micălaca, bl. 359. Telefon 095 457 260.

Vând scândură din lemn de nuc. Telefon 230443, 094 276 717.

Vând țiglă, 30 ani garanție; euroboltari cu termoizolație; materiale construcție; mobilă comandă pal melaminat. Telefon 289740. (12424)

Vând PLASĂ GARD ZINCATĂ, toate dimensiunile; CUIE; PLASĂ RABITZ; TABLĂ DECAPATĂ 0,4 și 0,8 ; TABLĂ ZINCATĂ 0,4, electrozi sudură supertit Ductil Buzău, SÂRMĂ NEAGRĂ și ZINCATĂ, SÂRMĂ GHIMPATĂ, str. Vasile Conta, nr. 1. Telefon 273862, 289997, 094.289.997. (10479)

Vând BOLȚARI zgură - beton, PAVELE, BORDURI. Telefon 095.634.885. (8603)

Vând birouri, mobilier. Telefon 092 251 555. (12483)

Vând BOLȚARI, DIFERITE DIMENSIUNI, TERMOIZOLANȚI, foarte convenabil. Telefon 094 507 339, 275551. (10128)

Vând BCA, blocuri ceramice, ȚIGLĂ 10 modele, UȘI, FERESTRE, PAL, placaj, PFL, bitum, carton asfaltat, cărămidă, teracote, plăci azbociment, etc. str. Pădurii nr. 69. Telefon 211272. (10306)

Vând LEMNE FOC, NISIP, BALAST, la domiciliul clientului. Telefon 214010. (12407)

Vând termoteci pe gaz Vaillant, Yunkers ; convectoare pe gaz, pompe de recirculare, garanție doi ani. Telefon 095 239 544 . (12411)

Vând rezervoare motorină, 10.000 - 20.000 - 30.000 litri. Telefon 468619, 092.239.241. (12340)

Vând 8 tone grâu și 5 tone porumb. Telefon 220132. (12015)

Vând euroboltari termoizolanți, certificat calitate, 300x250x200, 6800 lei/buc; 1 mc-475.000 lei. Telefon 281491; 092.381.750. (11973)

Vând fermă zootehnică, intabulată, la 20 km de Arad. Telefon 092 537 335. (12045)

Vând colțare, canapele, dormitoare pat. Telefon 286069, 094 604 016. (12379)

Vând făină albă, BL 550, 6.000 lei/ kg, tărâțe 3.500 lei/ kg, în cantități mari. Telefon 462342. (6558149)

Vând LEMNE FOC, NISIP, BALAST, la domiciliu clientului. Telefon 277027. (12414)

Vând LEMNE FOC, NISIP, BALAST, la domiciliu clientului. Telefon 210771. (12415)

PUI DE ȘIRIA! Vindem populației, în limita stocului, la ferma din Șiria, vineri 1 iunie 2001, orele 14-18, sâmbătă 2 iunie 2001, orele 7-15, PUI VII DE CARNE, de cca 750 g. (12486)

Vând mașină de cusut uberdek și triplok. Telefon 094 249 933. (12485)

Vând termoteci și calorifere sigilate. Telefon 094 249 933. (12485)

Vând paie baloți. Informații Pâncota, telefon 466566, 094.396.182. (12496)

Vând rochii de mireasă, diferite mărimi, import Austria. Telefon 251735. (12550)

Vând GEAMURI și UȘI în stare bună. Telefon 094. 784.443. (12531)

AF ANCATEU GURAHONȚ, vinde; ciment, var, BCA, fier beton, țevi, cuie, gresie, faianță, tablă neagră și zincată, glet, adeziv, vopsea lavabilă, PFL, pal, placaj, teracote, accesorii sanitare, tuburi scurgere electrozi, cherestea brad, plăci azbociment, sare la sac. (6556787)

Vând mașină spălat defectă, mașină cusut Singer, geamuri cu roletă din demolări, mobilă combinată, suport de flori de fier forjat, combină muzicală. Informații telefon 095 315 895. (12356)

Vând 2 mașini de paste făinoase, malaxor, rafturi, 300 site pentru uscat, posibil împreună cu imobilul unde se produc pastele. Telefon 095 315 895. (12356)

Vând ROLETE PLASTIC import, 280.000 lei/mp și ROLETE TEI 650.000 lei/mp. Telefon 059 - 460315, 095. 827.725. (10631)

Vând combină Claas Mercator, masa 3,60 m; combină recoltat știuleți autopropulsată, pe 2 rânduri; combină de recoltat știuleți pe 1 rând + mașină de feliat pâine, mașină de cornuri. Telefon 094 600 296, 216350. (11830)

(Continuare în pagina 22)

(Urmare din pagina 21)

Vând Complex Zootehnic situat în localitatea Secusigiu, suprafața totală 8 ha, compus din: 5 grajduri, magazie cereale, abator autorizat, birouri, casă locuit, preț negociabil, întabulare imediată. Telefon 095.368.776, 095.917.195. (11996)

Vând cazan țuică 280 lt, 1.000 DM. Telefon 057-420867 sau 095 655 881, localitatea Chisindia nr. 441. (12538)

Vând aparat de muls din Germania. Telefon 235551. (12699)

Vând garaj autorizat, zona Podgoria, str. Ion Neculce, preț 2.200 DM. Telefon 092 509 397. (12694)

Vând bidon tablă nou, cca 200 kg și ladă mare din scândură veche. Telefon 282967, orele 12-18. (12678)

Vând canapea extensibilă, masă de 12 persoane lemn masiv și 6 scaune tapițate. Telefon 253986, orele 18-21. (12676)

Vând cărămidă arsă, normală, 1.800 lei/ buc. Telefon 094 764 624. (12657)

Vând atelier tâmplărie cu 6 mașini industriale, 13.000 dolari. Telefon 092 735 606. (12591)

Vând NISIP și BALAST, la domiciliul clientului. Telefon 261946, 259556. (12742)

Vând garaj metalic, acoperiș azbociment, ușor demontabil, preț 500 DM; țigle import „Polka" 1.800 buc. Telefon 094 623 367. (12719)

Vând țiglă veche, localitatea Săvârșin. Telefon 557486, 557385. (12717)

Vând țiglă veche, tip Leu, 3.000 lei/ buc. Telefon 093 181 871. (12738)

Vând porumb, 20 t. Informații seara 256820, 236409. (12777)

Vând presă de balotat paie pe sârmă, stare de funcționare foarte bună. Telefon 094 294 202. (7253491)

Vând dulap nuc 3 uși, mobilă combinată, măsuță cu 2 fotolii, cuier hol, corp de neon suspendat. Informații telefon 251929. (12796)

Vindem, închiriem, expresoare cafea „SAECO". Telefon 270850, 094.635.132. (11743)

Vând COLȚARE, CANAPELE, DORMITOARE, FOTOLII, noi, convenabil. Telefon 094.507.339; 057-275551. (10128)

Vând aparat de popcorn american, 800 DM; bătător înghețată, spumă, creme, 500 DM, fierbător creme, 500 DM; plită electrică profesională cu 4 ochiuri și cuptor, 1300 DM; mașină înghețată stradală germană 100 DM. Informații telefon 094.767.777; 259273 seara. (12617)

Vând vaci cu lapte și juninci gestante, rasa Holstein, aparat de muls și aparat smântuit. Telefon 474417. (12372)

Vând banc centicubat pompe injecție. Relații telefon 094 552 174. (12119)

Vând CHERESTEA TEI și PIESE VOLVO 340. Telefon 094.507.339; 057-275551. (10128)

Vând APARATE SUDURĂ ELECTRICE derulatoare 20 - 40 m. Telefon 094.646.928. (10572)

Vând BIBLIOTECĂ LIDIA, 7.150.000 lei; BIBLIOTECA SAUL, 7.700.000 lei; DORMITOR TIMOTEI, 9.900.000 lei; TINERET SILVANA 6.600.000 lei; BUCĂTĂRIE LIDIA, 6.700.000 lei, toate noi. Telefon 094 809 884. (12439)

Vând rulotă turistică, 2.000 DM. Telefon 273433. (12795)

Vând ușă parchet stejar, frigider zil, aragaz 3 ochiuri, carpete persane, toate în stare bună. Telefon 235972. (12737)

Vând o vacă și 3 viței, str. Negruzii. nr. 41. Telefon 220184. (12763)

Vând instalație gaz autoturism, 200 DM negociabil. Telefon 057 - 258679, 093.896.505. (12761)

Vând barcă cu motor 23 CP, strung VT 1200 și strung mic Hobby. Informații telefon 093. 038.894. (12596)

Vând urgent și ieftin, garaj autorizat, Grădiște. Telefon 094.552.176, 276672. (12679)

Vând mobilă combinată 550 DM negociabil. Telefon 262760. (12602)

Vând cazan baie pe lemne. Telefon 093.183.730.

Vând găini ouătoare. Telefon 093.308.268. (12870)

Vând un vagon porumb boabe. Telefon 266155 sau 092. 810.505. (12886)

Vând tonete hamburgher mici hot-dog, autotractabile, canadiene, 1.200 DM. Telefon 092. 293.785. (12892)

Vând căsuță din lemn agrement, 3.500 DM. Telefon 222322. (12897)

Vând vacă bună de lapte 18 litri/zi cu sau fără vițea de 4 săptămâni. Telefon 094.204.056, 254832. (12899)

Vând 3 locuri de veci comun UTA. Telefon 235830. (12903)

Vând pătuț copil, nou, ultramodern, multiple accesorii (balansoar, saltea, lenjerie). Telefon 234846, 095.479,463. (12909)

Vând mobilă bucătărie, televizor alb-negru, piese schimb. Telefon 282443. (12914)

Vând război semiautomat, am pivniță pentru închiriat. Telefon 282181. (12938)

Vând colțar mare, nemțesc, nou, neextensibil, pluș crem, 350 DM fix. Telefon 281195. (12090)

Vând la preț avantajos, combine Claas Internațional Johne Deer, prese de balotat, cositoare rotativă, pluguri reversibile, aparat ierbicidat, drujbe. Telefon 094. 505.494, 057 - 411218, 057 - 287691. (12946)

Vând aparate electrice pentru tăiat gresie și faianță, import Italia, 220 DM. Telefon 283332. (12939)

Vând mașină electrică de rulat franzele/cornuri - panificație, din import. Telefon 094.192.393. (12941)

CUMPĂRĂRI TERENURI, IMOBILIARE

Cumpăr casă în Micălaca sau Vladimirescu, ofer 30.000 DM. Telefon 242430. (11643)

CUMPĂR CASĂ CU GRĂDINĂ în ARAD (Pârneava), cca 1.000 mp, 2 camere, gaz, apă, baie, ofer 25-33.000 DM (variante). Telefon 280944 NUMAI VINERI (azi), orele 16-20, Iuliana.

CUMPĂRĂRI AUTO

Cumpăr Dacia 1310, vechime între anii 1980-1989, stare foarte bună, unic proprietar, km puțini, garaj, etc, ofer preț bun. Telefon 279656, 222620. (12723)

CUMPĂRĂRI DIVERSE

Cumpăr vaci, vițele, tauri. Telefon 092 941 123 sau 288968. (10207)

Cumpăr porci, vaci, vițele și tăurași, pentru sacrificare, preț foarte avantajos. Telefon 094 634 795. (11096)

Cumpăr porci grași și vite, pentru sacrificare, Arad. Telefon 057 - 287723. (11703)

Cumpăr TĂURAȘI și VIȚELE peste 400 kg, preț 25.000 lei/kg. Telefon 057 - 531497, 094. 774.649. (12759)

Cumpăr PORCI GRAȘI peste 100 kg, localitatea MÂSCA, nr. 307, preț 34.000 lei/kg. Telefon 057 - 531497, 094.774.649. (12759)

Cumpărăm grâu de panificație, plata pe loc, 4.500 lei/kg, în catități mari. Telefon 094. 633.584. (12286)

Cumpărăm tăurași peste 120 kg, plata pe loc. Telefon 254832. (12297)

Cumpăr porci și vaci pentru tăiere, plata pe loc, ofer preț bun. Telefon 094 867 536. (11786)

Cumpăr scândură din demolări, 1.500.000 - 2.000.000 lei/ mc. Telefon 094 608 032. (12392)

Cumpăr grâu de panificație, plata pe loc, 4.000 lei/ kg, cantități mari. Telefon 462342. (6558149)

Cumpăr pene noi și pene vechi, coarne de cerb, str. Hunedoarei nr. 4. Telefon 214581. (12771)

Cumpăr purcei și grăsuni până la 60 kg. Telefon 094.77.22.69. (7253483)

Cumpăr bancnote 1000, 5000 forinți, scoși din circulație. Telefon 093.468.975. (12824)

CERERI ȘI OFERTE DE SERVICII

Firmă distribuție PRODUSE COSMETICE, angajează AGENȚI COMERCIALI, condiții avantajoase. Telefon 057 - 255745. (12869)

Angajăm OSPĂTARE pentru Ștrand. Telefon 218626, 092. 579.287. (12963)

CALZATURIFICIO FULVIA angajează MAȘINISTE ÎNCĂLȚĂMINTE cu experiență. Asigurăm salarii avantajoase, bonuri masă. Transportul asigurat cu autobuzul. Telefon 216572 sau COMPLEX RUSCO, str. Islaz FN, Aradul Nou. (12404)

Angajăm GESTIONAR VÂNZĂTOR și CASIERĂ cu experiență, str. Vasile Conta, nr. 1. Telefon 273862, 289997 - ziua; 289743 - seara. (11683)

Producător medicamente, angajez REPREZENTANT MEDICAL pentru județul Arad și Hunedoara. Telefon 094. 925.807. (12594)

Caut persoane pentru SCULPTAT STATUIETE din lemn. Informații telefon 287626, de luni până vineri, orele 9-18. (12637)

SC FALCON ENTREPRISES SRL angajează personal pentru croi. Telefon 289104, sediul, str. Brezoianu nr. 1 (fostul depozit de mobilă). (12643)

LOCURI MUNCĂ SPANIA intermediem, muncitori calificați, necalificați. Telefon 096 341 307. (12691)

BRUTĂRIA STĂNIȘ angajează BRUTARI CALIFICAȚI. Telefon 094 509 369. (12684)

SOCIETATE COMERCIALĂ angajează TAPIȚER (femeie). Telefon 278977. (12662)

„ANCOR CONFEX" angajează 40 CONFECȚIONERE la mașini cusut industriale și TINERE NECALIFICATE. Telefon 256682, 256585, str. Artileriei nr. 1 (ARIS, Poarta a-II-a). (12720)

Angajăm 15 tineri, 10 studenți, 8 elevi, pe perioada vacanței, salar avantajos, carte muncă, program flexibil, colectiv tânăr. Telefon 276817 orele 10-16. (12605)

Angajez BARMANI-OSPĂTARI. Informații telefon 093 346 529. (12792)

SOCIETATE COMERCIALĂ angajează LUCRĂTORI CALIFICAȚI pentru confecții. Telefon 094 108 083. (12785)

SUPERMARKET ALIMENTAR ZIRIDAVA, angajează VÂNZĂTORI. Cererile + CV se depun la parterul MAGAZINULUI ZIRIDAVA. (12088)

Angajez BRUTARI cu experiență. Informații Galșa, telefon 531386. (12590)

KAVA FASHION angajează CONFECȚIONERĂ cu experiență, salarizare în dolari. Telefon 256558. (12661)

Angajez DANSATOARE bar, cu contract muncă în SPANIA. Telefon 057 - 275836. (12646)

Firmă particulară angajează PREPARATOR - VÂNZĂTOR vopsele pe calculator. Telefon 094.577.930. (12807)

IZOSTAR angajează ZIDARI, str. Peneș Curcanul. Telefon 256343. (12830)

SC EUROTRANS SRL angajează ȘOFERI. Informații zilnic, orele 9-17, la sediul firmei din Șiria, str. Gării. (12817)

Angajez BRUTAR cu experiență. Telefon 094.198.658. (12856)

Firmă străină caută persoană calificată în domeniul MECANICII FINE sau sculărie, limba germană sau engleză, obligatoriu, oferim salariu atractiv și școlarizare. Telefon 095.787.808. (12875)

Cabinet stomatologic angajează ASISTENTĂ și MEDIC STOMATOLOG. Telefon 212707, 092.499.203. (12884)

Angajăm FEMEI pentru feliat pâine. Telefon 094.592.017. (12885)

Angajăm ELECTRICIAN-BOBINATOR la atelier tâmplărie. Informații telefon 094.531.857. (12889)

Angajez MECANIC și TINICHIGIU AUTO, str. Câmpurilor, nr. 29, Gai. (12907)

Angajez ZIDARI și MUNCITORI necalificați. Telefon 282017. (12915)

Angajăm BARMAN - OSPĂTAR pentru Cabana LAC - pădurea Ceala. Telefon 275894. (12931)

Posesor viză Schengen, din 03.06. a.c. permis auto B, ÎMI OFER SERVICIILE. Telefon 095.527.362. (12932)

Angajez CONTABILĂ pentru evidență primară, cunoscătoare a programului Ciel (gestiune, contabilitate), vârsta maximă 27 ani, vechime minim 2 ani. Telefon 259849, 093. 255.708. (12936)

Casa CHARME angajează CONFECȚIONERE mașini liniare, str. Mucius Scaevola, bloc S1. Telefon 214363. (12940)

PRESTĂRI SERVICII

ȘCOALA CONDUCĂTORI AUTO „BELC" începe serie nouă, categoriile B, C, C+E din 8 IUNIE 2001, CASA SINDICATELOR. Telefon 223004, 216570, 094 938 335. (12779)

ANA - FRIG repară: FRIGIDERE, CONGELATOARE, la domiciliu, garanție 1 an. Telefon 210420, 095.967.198. (12488)

Firmă, reparăm prompt, la domiciliu: FRIGIDERE, CONGELATOARE; garanțial. Telefon 262967. (12535)

Executăm toate TIPURILE de CONSTRUCȚII, cu, fără proiect. Telefon 092.794.978. (12337)

„SILDOR PROD" execută reparații FRIGORIFICE; comercializează și montează AER CONDIȚIONAT. Se acordă garanția lucrării. Transport gratuit! Telefon 057 - 270622. (c. 277)

„IFIM" execută HIDROIZOLAȚII. Vinde membrană hidroizolantă import ITALIA. Telefon 253036, 092 275 563. (12341)

Construcții, DECORĂRI INTERIOARE LA STANDARDE OCCIDENTALE: pereți rigips, parchet laminat pe burete, zugrăveli, tencuieli, faianțări. Telefon 092 979 303. (12569)

Cursuri calificare DIPLOME DE STAT INTERNAȚIONALE, MASEUR PROFESIONIST. Telefon 252860, 095.531.761. (12310)

Executăm: ROLETE PVC, JALUZELE, plasă țânțari, uși pliante. Telefon 288585. (12677)

Școala șoferi LUPAN, face înscrieri la categoria B. Telefon 093.795.261. (12860)

Firmă autorizată execută: ZUGRĂVELI, INSTALAȚII SANITARE, ÎNCĂLZIRE. Telefon 275390, 093.084.421. (12866)

AF execută tot felul de LUCRĂRI CONSTRUCȚII. Telefon 247325, 091.439.236. (12872)

REPARĂM, TAPIȚĂM: colțare, scaune, rolete, domiciliul clientului. Telefon 219514. (12877)

Execut TRANSPORT MĂRFURI intern, până la 7 tone, programări - telefon 057 - 270706, 095.644.068, 093. 640.605. (12898)

Școala CARMEN ABCDE singura autorizată pentru AUTOBUZ, primește înscrieri, Victoriei 88. Telefon 255445. (12911)

Execut REPARAȚII TELEVIZOARE color, la domiciliul clientului. Telefon 221336, 092.437.500. (12913)

FORĂM FÂNTÂNI, la preț avantajos. Telefon 095.261.193. (12926)

IZOREX execută LUCRĂRI HIDROIZOLAȚII, garanție 10 ani. Telefon 057 - 279193, 057 - 267340, 094.612.877. (12933)

DIVERSE

OFER VALUTĂ avantajos, garanții imobiliare. Telefon 093 030 264. (9337)

Vrăjitoarea MARIA, cu Harul ei Sfânt, vindecă epilepsia, scoate argintul viu, alcolemia, desface cununii și împreunează dragostea. Telefon 095.862.705. (12636, 12639)

CREDITE, între 10-500 milioane lei, EURO-CASSA, Bd. Decebal nr. 2-4 (Proiectări), et. II, camera 211. Telefon: 094 176 890, 095 368 746, 093 129 424. (12370)

SOCIETATEA AGRICOLĂ „AGROVITIS" MÂSCA convoacă Adunarea generală extraordinară pe 4 iunie 2001, ora 16, la Căminul Cultural. (7253259)

Mii de mulțumiri doamnei MARGARETA din Arad, că mi-a vindecat soțul de alcoolemie. Maria din Curtici, Lorenz din Arad, mulțumesc doamnei MARGARETA pentru că m-a vindecat de impotență. Carmen Szilagy din Arad, mulțumesc doamnei MAGARETA că mi-a adus soțul acasă după 10 ani. Telefon 093.925.449 sau 092.764.928. (12746)

Biserica Creștină Baptistă HARUL - Seleuș, sărbătorește 100 de ani se existență. Veniți și slăviți pe DOMNUL împreună cu noi, luni - 4 iunie, ora 15, în clădirea Bisericii. (12921)

Depozit FURAJE CONCENTRATE ANIMIX (Salonta în colaborare cu Central Soya Ungaria), pentru pui, găini, porci, purcei, viței, vaci, CEA MAI BUNĂ CALITATE, la Farmacia veterinară, stația Fortuna (parterul blocului. Telefon 272408. (12901)

CITAȚII

Este citat pârâtul Niamciuc Gheorghe din Vinga, nr. 299 și 1077, pentru Judecătoria Arad, la data de 21 iunie 2001, în proces de divorț. (12919)

TURISM

CONCEDIU
la BALATON, 20 - 35 DM/zi. Telefon 094.762.192. (11183)

„Pletl"

vă oferă:
zilnic spre Germania
PASSAU - REGENSBURG - NURNBERG - HEILBRONN - STUTTGART - KARLSRUHE - HEIDELBERG - WURZBURG - FRANKFURT - GIESSEN. NOU! De la obținerea licenței: PFORZHEIM, AUGSBURG, MÜHLDORF, LANDSHUT, DEGGENDORF. Transport în FRANȚA, SPANIA, PORTUGALIA.

SERVICII: călătorie în autocare noi, moderne; 2 bagaje gratuite; însoțitoare de bord; o masă caldă în Ungaria.

Informații și înscrieri la AGENȚIILE PLETL: ARAD, telefon 057-252291, LIPOVA telefon 057-561377, 057-563011; TIMIȘOARA, telefon 056-200119; LUGOJ, telefon 056-359651; REȘIȚA, telefon 055-224904. (c. 38)

SCHIMBURI

Schimb sau vând garsonieră Timișoara cu Arad. Telefon 289518, 095 608 147. (9755)

ÎNCHIRIERI

Închiriez convenabil parter casă, 250 mp, zonă centrală, str. Vârful cu Dor, nr. 8, vizavi Piața Pompierilor. Telefon 092. 344.705. (12540)

(Continuare în pagina 23)

(Urmare din pagina 22)

Primesc o fată în gazdă. Telefon 272081. (12912)

Închiriez spațiu comercial 600 mp, deasupra Supermarketului MAXIM, dotat cu toate utilitățile, vad comercial excelent, intrare separată. Telefon 092.459.389. (12631)

Ofer spre închiriere spațiu ultracentral (55 mp), ideal pentru sediu firmă, cabinete. Telefon 057-280764. (11835)

Închiriez spațiu, str. Crișan, nr. 5, suprafața 90 mp, compus din două încăperi + birou și grup sanitar cu încălzire și gresie (subsol). Informații telefon 094.907.469. (12256)

Închiriez spațiu producție, 2700 mp, nou, toate dotările. Telefon 278820. (12607)

Dau în chirie spațiu 130 mp, parter, blocuri Micălaca, lângă Coraura. Telefon 240410. (12629)

Închiriem, central, 200 mp pentru sedii firme, birouri, 4 dolari/mp. Telefon 281124. (12380)

Dau în chirie spațiu amenajat pentru comerț, birouri, Alfa, stația de tramvai. Telefon 257610, 095 569 717. (11735)

Ofer închiriere apartament 2 camere, lângă Teatru, 200 dolari, anticipat. Telefon 281195. (12701)

Ofer spre închiriere apartament 2 camere, mobilat, plata anticipat pe 3 luni + garanție. Telefon 263819. (12571)

Ofer spre închiriere SPAȚII COMERCIALE pentru: MAGAZINE, DEPOZITE, PRODUCȚIE, etc. Telefon 281036. (12769)

Dau în chirie apartament 3 camere, central, suprafața 110 mp, tot confortul, 300 DM, plata pe 6 luni. Informații telefon 283871. (12765)

Închiriez pentru zile festive, onomastice sau diferite activități, max. 60 persoane, preț negociabil. Telefon 093 346 529. (12791)

Închiriez apartament pentru birou, în zona Gării. Telefon 276471, 270162. (12208)

Ofer spre închiriere spațiu comercial central. Telefon 092 198 756. (11484)

Ofer spre închiriere apartament 2 camere decomandate, mobilate, cu telefon, cablu, televizor, frigider, aragaz, zona Podgoria. Telefon 057 - 234287. (12834)

Închiriez apartament ultracentral, superfinisat, pentru birouri. Telefon 212798. (12829)

Dau în chirie un spațiu mic pentru birou - zona Intim. Telefon 092.684.643. (12816)

Caut apartament de închiriat cu 2 camere, preferabil zona Alfa, mobilat. Telefon 092.979.013. (12810)

Ofer spre închiriere apartament 2 camere, decomandat, central. Telefon 251872. (12857)

Închiriez apartament o cameră, zona Confecții, 100 DM. Telefon 286685. (12841)

Închiriez apartament 2 camere nemobilat, contorizat, Piața Soarelui, Micălaca. Telefon 231340. (12865)

Caut să închiriez cort de nuntă, de 100 de persoane. Telefon 095.233.179. (12868)

Închiriez apartament 2 camere, Bd. Revoluției, nr. 95 (lângă TAROM), pentru birouri sau cabinete. Telefon 092.339.357. (12874)

De închiriat casă garaj, 300 DM, apartament 2 camere, garaj, Vlaicu, 250 DM. Telefon 274245. (12887)

Caut să închiriez casă în Arad, cu condiții de locuit bune. Telefon 093.040.987. (12891)

PIERDERI

Pierdut ștampilă rotundă cu inscripția „Societatea comercială DREUCEAN SRL, CF 8021491 J02/773/95 Arad România". O declar nulă. (12811)

† DECESE †

Cu adâncă durere anunțăm încetarea din viață a iubitei noastre

BUDIU MARIA,

în vârstă de 76 ani. Înmormântarea va avea loc azi, 1 iunie 2001, ora 13, la Cimitirul Aradul Nou. Familia Prundan Teodor, îndoliată.

Cu adâncă durere anunțăm încetarea din viață a

prof. GNANDT IOAN.

Înmormântarea va avea loc azi, 1 iunie 2001, la Cimitirul Eternitatea, ora 14. Familia îndoliată.

gros, oval

Cu durere în suflet anunțăm trecerea în neființă a celui care a fost

MAGER DUMITRU,

în vârstă de 87 ani. Înmormântarea va avea loc sâmbătă, 2 iunie 2001, ora 14, de la Capela Cimitirului Aradul Nou. Familia îndoliată.

Cu adâncă durere anunțăm încetarea din viață a celui care a fost iubitul nostru soț și tată,

DEHELEAN PETRU,

plt. adj. (r.),

în vârstă de 78 ani. Înmormântarea va avea loc azi, 1 iunie 2001, ora 15, la Cimitirul UTA. Soția Maria, fiul Pavel cu soția Ileana și nepoții. Fie-i țărâna ușoară!

Cu adâncă durere anunțăm încetarea din viață a celei ce a fost

VARGA REGHINA,

mamă, bunică și soră. Înmormântarea va avea loc azi, ora 13, la Cimitirul Eternitatea. Familia îndoliată.

Cu adâncă durere în suflet anunțăm încetarea din viață, la vârsta de 61 de ani, a celui care a fost

ȚUȚEA ANDREI,

din Tăgădău. Înmormântarea va avea loc sâmbătă, ora 13, în localitatea Tăgădău nr. 232. Familiile: Sîrb și Palcu.

† SERVICII FUNERARE †

SC „IN MEMORIAM" SRL,

str. Eminescu nr. 4, telefon: 057-211929; 093.343.964, str. Orizontului, nr.9A, (Bujac) oferă SERVICII FUNERARE COMPLETE - NON STOP. Sicrie-modele multiple (simple-lux), sicrie lux import ITALIA, ACCESORII. Intermediem COLACI, COLIVĂ etc.

ÎMBĂLSĂMĂM GRATUIT (formolizat).

Transport INTERN-INTERNAȚIONAL. (c.203)

† CONDOLEANȚE †

Conducerea și colegii Administrație Finanțelor Publice a Municipiului Arad, transmit sincere condoleanțe colegei STAVILĂ FELICIA, la pierderea tatălui. Dumnezeu să-l ierte și să îl odihnească.

Mulțumim tuturor celor care au fost alături de noi și l-au condus pe ultimul drum pe cel ce a fost

lt. col. (r.) DAN IOAN.

Familia îndoliată. (12984)

Mulțumim SC „IN MEMORIAM" SRL ARAD pentru seriozitatea serviciilor oferite la înhumarea celui ce a fost

lt. col. (r.) DAN IOAN.

Familia îndoliată. (12984)

Suntem alături de colega noastră ANNI MARQUES în marea durere pricinuită de pierderea tatălui drag. Sincere condoleanțe din partea SC DARIMEX-AGROPRODEX SA ARAD. (12994)

† COMEMORĂRI †

S-a scurs un an de când cel mai bun soț, tată și bunic

RUJA GAVRILĂ

nu mai este printre noi. Slujba de pomenire va avea loc sâmbătă, 2 iunie 2001, ora 12.30 la Catedrala Ortodoxă Podgoria. Familiile RUJA și NIȚU.

Se împlinesc 6 săptămâni de tristețe și durere de când ne-a părăsit cel care a fost soț, tată, frate, bunic, socru și cuscru

HUBERT FRANCISC (FERI).

Dumnezeu să-l odihnească în pace! Familia îndoliată. (12041)

Pios omagiu, eterne regrete, la 15 ani de la trecerea în neființă a celui ce a fost

FLORUȚ LAZĂR.

Dormi în pace, suflet bun! Mimi. (12487)

Tristă și neuitată va rămâne ziua de 3 iunie 2000, zi în care m-a părăsit pentru totdeauna cel care mi-a fost cel mai drag soț, prieten, tovarăș de viață,

PANTYA IOAN.

Amintirea lui va rămâne veșnic în inima mea! Soția LIVIA. (12504)

Pios omagiu de neuitare și veșnică prețuire, cu imaginea voastră în suflet și în gând anunțăm că în 2 iunie 1999, a plecat dintre noi, scumpa noastră mamă, bunică, străbunică, soră,

MICULIȚĂ TENICA și MICULIȚĂ TEODOR,

la un an și 7 luni, tatăl nostru, fost mecanic locomotivă Depoul CFR Arad. Dumnezeu să-i odihnească în pace! Familiile BULZAN, DURGHEU. (12606)

Se împlinesc 6 ani de la decesul iubitului nostru soț, tată și socru,

CLEJ AUGUSTIN.

„Ce trist e-atunci când tata nu-i/Pustie-i casa orișicui/E-atât de gol și-atât de trist/Când tat-apare doar în vis/Am da bani am da avere/Să te scoatem din tăcere/Dar cum asta nu se poate/Te vom plânge pân'la moarte". Dumnezeu să te odihnească în pace! Soția Florica, fiul Alin și nora Claudia. (12635)

S-au împlinit 2 ani de când ne-a părăsit pentru totdeauna cel care a fost fiu, frate, unchi și verișor,

OMOTA PASCU.

Ai plecat din astă lume, nu ne-ai spus nici un cuvânt, ne-ai lăsat durere-n suflet, cât vom trăi pe pământ. Te vom plânge mereu, a ta mamă Iovanca, sora Anișoara, fratele Alexandru și nepoții. (12727)

Pios omagiu, neștearsă amintire la 4 ani de la decesul celui ce a fost soț, tată, bunic

ȚAPOȘ GHEORGHE.

Dumnezeu să-l odihnească în pace! Familia. (12735)

A 7-a primăvară așterne petalele florilor de salcâm udate de lacrimile noastre pe mormântul iubitului și neuitatului nostru

ing. THEODOR ROTARU.

Parastasul sâmbătă, 2 iunie, ora 12, la Cimitirul Eternitatea. Dumnezeu să-i binecuvânteze sufletul lui nobil. Familia veșnic îndurerată. (12758)

Azi, 1 iunie 2001, se împlinesc 2 ani de la trecerea în veșnicie a scumpei mele soții, consilier juridic,

VETUȚA ȘERBAN.

Bunul Dumnezeu să vegheze somnul său și amintirea dureroasă să mențină nestinsă flacăra dragostei. Soțul Gigi. (12786)

Un pios omagiu în memoria celei ce a fost

STAN MARGARETA - DOINA,

la șase luni de la deces. Parastasul se va ține sâmbătă, 2 iunie, ora 16, la Cimitirul Pomenirea. Fam. Stan Marcel și Radu. (12798)

3 Iunie 2001, se împlinește un an de când a plecat de lângă noi, lăsând numai lacrimi și dor, cel care a fost

DĂNILĂ CRISTIAN

din VLADIMIRESCU. Dragul meu CRISTI, am vrea să mai apari în prag, fiul meu drag, dar tu nu mai vii acasă, că pământul e greu și tare te apasă, să vezi la geam o mamă înlăcrimată și un frate care te tot așteaptă, îndurerați și cei 2 copilași, Cipi și Claudiu și soția Florica. Peste numai câteva zile ai fi împlinit frumoasa vârstă de 31 de ani, nu putem să-ți strângem mâna, decât să te plângem la crucea ta. Dormi în pace, suflet blând, te urmăm și noi curând. Mama, fratele Sorin cu soția, soția Florica, copiii Cipi și Claudiu, (12818)

Duminică 3 iunie 2001, de Sfintele Rusalii, se împlinește un an de suferință și singurătate de când preaiubitul nostru tată și soț,

CRISTIAN DĂNILĂ,

ne-a părăsit pentru totdeauna. „O suflet bun și zbuciumat/Tu ai plecat din astă lume/Nici în urmă nu te-ai uitat/Tu dormi sub cruce liniștit/Noi: Florica, Cipi și Claudiu, din lacrimi ți-am făcut izvor/Ce nu mai scade de-al tău dor/Din lacrimi îți facem și covor/Pe care, CRISTI dragă, să te întorci la noi acasă/De tine ne este tare dor/Și jalea ta iar ne apasă", iar la tristul tău mormânt, vom merge mereu pentru a-l uda cu lacrimi și a-l împodobi cu flori. Fie-ți somnul lin și îngerii aproape. Vei rămâne în inimile și amintirea noastră, dragul nostru, CRISTI. Florica (Sali mea), Ciprian și Claudiu. (12835)

Astăzi, 1 iunie, se împlinesc 2 ani de când ne-a părăsit pentru totdeauna, scumpa noastră fiică,

ing. PALCONI MARIANA DELIA,

născută MITOAICA. DELIA, ieși de sub țărână că afară e lumină, să vezi copilul cum crește și mereu te pomenește. Nu te vom uita niciodată! Mama, soțul Aurel, fiul Vlad, socrii, cumnata Anica, sora Rodica și nepoții. Dumnezeu să te odihnească în pace! (12823)

Prima promoție a Liceului din GURAHONȚ, la a 35-a aniversare de la terminare, aduce un pios omagiu profesorilor

CARABAN MIHAI,

MARTIN IOAN,

SCHELEGIA DIMITRIE

și veșnică amintire colegilor

IOVUȚA-ȘANDRU ILEANA,

BIRĂU PAVEL,

BUDA CONSTANTIN,

BUDA LAZĂR.

(12825)

Lacrimi și dor nestins la împlinirea a 6 luni de la decesul lui

PAC IOAN,

fiu, soț, tată, bunic, unchi. Nu-l vom uita niciodată! Parastasul va avea loc la Cimitirul UTA - Eternitatea, sâmbătă 2 iunie, ora 13. Fie-i țărâna ușoară! (12827)

Azi, 1 iunie, se împlinesc 6 săptămâni de durere și lacrimi de când scumpul nostru prieten,

ȘIMON ATTILA

a plecat dintre noi, în urma unui tragic accident, la vârsta de doar 26 de ani. Ne-ai fost ca un frate, dar destinul nefericit te-a luat de lângă noi. Te vom plânge mereu și nu te vom uita niciodată! Ai tăi prieteni: Simona din Zimandul-Nou și Iosif Makkos din Portugalia. (12838)

Cu lacrimi de durere, te plângem azi, 1 iunie, când se împlinesc 6 săptămâni de la trecerea ta în neființă, scumpul nostru fiu și frate

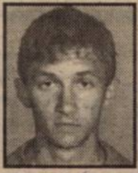

ȘIMON ATTILA,

la vârsta de doar 26 de ani. Tu ai fost cel ce ne-a luminat viața, dar această lumină s-a stins odată cu stingerea ta din viață. Vei rămâne mereu în inimile noastre și nu te vom uita niciodată! Te vom iubi mereu: ai tăi părinți îndurerați, împreună cu al tău frate Zsolti. (12839)

La împlinirea a 40 de zile de la despărțirea de cea care a fost

PURZA LUCREȚIA,

un gând pios și veșnică amintire. Parastasul va avea loc la Cimitirul Eternitatea sâmbătă, ora 11. Nu te vom uita niciodată! Soțul Gheorghe, frații Teodor, Florian și nepoții. (12890)

Dragă mami,

RECHIȘAN ROZALIA,

acum la Sfintele Rusalii, de ziua ta de nume, ar trebui să-ți spunem „La mulți ani" noi udăm mormântul tău cu lacrimi și-l presărăm cu flori. Cât ai trăit te-am iubit, cât vom trăi te vom plânge. Fiica Mimi, ginerele Gheorghe, nepoatele Daciana cu familia, Anca cu familia și Ghițucă. Dumnezeu să te odihnească, îngerii să te păzească. (12843)

† În 29 mai 2001 s-au împlinit doi ani de când iubitul meu fiu,

CONSTANTIN ADRIAN FLORIAN,

a plecat dintre noi, la numai 23 de ani, pe drumul fără întoarcere. Dragă ADI, doresc ca bunul Dumnezeu, sufletul tău curat și blând să-l așeze de-a dreapta Lui, să fii cea mai strălucitoare stea de pe cer, iar când cerul l-oi privi, eu la tine m-oi gândi, și când steaua va pica, noi de mână ne-om lua. Parastasul de pomenire și sfințirea crucii, vor avea loc la Cimitirul GAI, sâmbătă, 2 iunie 2001, ora 18. Te vor plânge mereu și nu te vor uita niciodată, mama Felicia, sora Otilia, buna Mărioara. (12849)

Te purtăm în sufletul nostru, alături de noi, dragă tată,

STAN IOAN,

chiar dacă ai plecat pentru totdeauna acum un an. Nu te vom uita nicidată! Fiica Marinela, ginerele Liviu și nepotul Ciprian. (12864)

Cu aceeași durere în suflet ca în clipa despărțirii, amintim că se împlinesc șase săptămâni, azi, 1 iunie 2001, de la tragicul accident când moartea nemiloasă l-a smuls dintre noi, la numai 33 ani, pe cel care a fost cel mai bunb frate, cumnat și fiu

BALÁZS ATTILLA

din GALȘA. Nu te vom uita niciodată! Te plânge în fiecare zi, fratele ROMI, cumnata IRINA, micuța ANDREEA și mama ERZSI. (12878)

S-au scurs 7 ani de la trecerea în eternitate a soțului meu drag,

IANKER PETRU - BELU.

Cu mare durere și nespusă dragoste, îl păstrez în inima mea. Soția Sofi Janker. (12954)

Se împlinesc 6 săptămâni de la decesul iubitului nostru tată, lt. col. (rez),

DUMITRU T. DIONIS.

Parastasul va avea loc sâmbătă, 2 iunie 2001, ora 12,30 la Cimitirul Micălaca. Familiile Dumitru George și Dumitru Daniel, îndurerate. (12969)

● PRODUCE ȘI MONTEAZĂ UȘI ȘI FERESTRE DIN PVC
ARMAT CU PROFILE TROCAL GERMANIA
● PRODUCE ȘI VINDE GEAM TERMOPAN
LUCRU NEMȚESC
SATLINE
SALON DE EXPOZIȚIE:
ARAD, PIAȚA MIHAI VITEAZUL
BL. M 7, PARTER
TEL./FAX. 057/25 14 61; 094 50 72 11

UNITA
SOCIETATE DE ASIGURARE
MEMBRĂ A GRUPULUI WIENER STÄDTISCHE

ÎNCHEIAȚI CU NOI
ASIGURAREA OBLIGATORIE DE RĂSPUNDERE CIVILĂ AUTO
RCA 2001

PUTEȚI CÂȘTIGA

10 PREMII

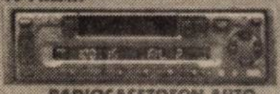

RADIOCASETOFON AUTO

3 PREMII

EXCURSIE
7 ZILE PENTRU 2 PERSOANE

MARELE PREMIU
SKODA FABIA CLASSIC

PARTICIPĂ ASIGURĂRILE ÎNCHEIATE PÂNĂ ÎN 30.09.2001
TRAGEREA LA SORȚI VA AVEA LOC ÎN 01.11.2001

CONTACTAȚI-NE LA
FILIALELE DIN JUDEȚUL ARAD

ARAD → Str. Cozia Nr. 5 - 057-281.088; 018.606.819.
LIPOVA → Str. Oborului Nr. 1 - 057-562.920.
CH. CRIȘ → Str. Înfrățirii Nr. 121 - 057-523.085
INEU → Str. Decebal Nr. 1 B - 057-512.190
SEBIȘ → Str. Victoriei Nr. 14, Ap. 3 - 057-420.550.

(5915781)

GI MOTOR
Oferta lunii IUNIE la G.I. MOTOR:
BCA PROFILAT NUT-FEDER
Același preț pentru un produs mai bun !
În luna iunie G.I. MOTOR și MACON S.A. DEVA vă oferă BCA-ul profilat NUT-FEDER la același preț cu cel de zidărie plană.
Preț
980.000 lei
- TVA inclus

ACȚIUNEA 4 GI MOTOR
MATERIALE DE CONSTRUCȚII
LA ÎNDEMÂNA ORICUI!

Vă așteptăm în depozitele noastre din

ARAD	GARA ARADUL NOU	TEL: 288009; 093-183125
	GARA ARAD	TEL: 092-374333
	OBOR	TEL: 256243
LIPOVA	GARA RADNA	TEL: 562388

pentru a vă prezenta avantajele acestui produs
(C.A.)

SOCIETATEA COMERCIALĂ MAXSTILE SRL
Producător de holuri tapițate în piele pentru export
ANGAJEAZĂ
◆ TAPIȚERI CU EXPERIENȚĂ
◆ REFERENT OPERAȚIUNI COMERCIALE (IMPORT-EXPORT)

Condiții pentru referent:
■ cunoscător de limbă italiană (scris și vorbit)
■ abilități manevrare calculator: Word, Excel, programe facturare
■ cunoștințe operațiuni vamale
■ disponibilitate program de lucru prelungit

OFERIM CONDIȚII DE LUCRU DEOSEBITE ȘI SALARIZARE AVANTAJOASĂ
RELAȚII LA TEL. 095.409.963 sau 278.702
(5915716)

EURO STIL
angajează:
CONTABIL
CERINȚE:
■ Studii superioare de specialitate
■ Vechime în muncă de minim 3 ani
■ Cunoștințe operare PC
Noi oferim:
◆ Salariu garantat și contract de muncă
◆ Posibilități de promovare
CV scris de mână + poza se depun la sediul firmei - Complex Podgoria, etaj I până la 02.06.2001.
(5915704)

DeLonghi
ELECTROCASNICE ARDO ANTONIO MERLONI S.p.A. Italy
Produse de calitate superioară
la
CELE MAI ACCESIBILE PREȚURI
◇ mașini de spălat
◇ frigidere
◇ congelatoare
◇ combine frigorifice → 1 motor / 2 motoare
◇ aragaze emailate / inox
◇ hote
◇ espresso cafea, storcător fructe, griluri, friteuse, aspiratoare, cuptoare microunde, ventilatoare
sistem rate avantajos (până la 36 luni, avans 0%)
transport gratuit la domiciliu
SERVICE ASIGURAT PRIN ECHIPE "QUICK"
s.c. DIAMANTINO s.r.l.
str. L. Rebreanu nr. 15, Arad Tel/Fax 057-2_0.762

Important pentru agricultori
S.C. SERVAGROMEC SA Arad
Vinde
○ TRACTOARE
○ UTILAJE AGRICOLE
în condiții foarte avantajoase cu plată:
■ 15% din valoare, achitată din fonduri proprii
■ 85% plată din credite cu dobândă subvenționată (70% din valoarea dobânzii subvenționate conf. O.G. 36) până la 01.07.2001. sau
■ 45% din valoarea utilajelor din fonduri proprii
■ 55% alocație de stat conf. O.M. 97/2001
Informații: Arad, str. Kogălniceanu 22, tel. 280712, 281.048 sau 095.650.313.
(5914769)

Vizionara Mama Spania

(Gheorghe Elis)

Citește printr-o cruce de argint cu exactitate destinul omului.

Acceptând că există o vocație vizionară ne interesează să o descoperim nu doar în cazul unor personalități istorice, ci în stratul obișnuit al lumii pământești.

Cum funcționează această capacitate și ce poate ea să facă pentru unii oameni care doresc să știe dinainte ce vor întâmpina mai pe urmă?

Luați legătura cu această femeie cu adevărat clarvăzătoare, cu har de Dumnezeu lăsată. Mai ales că vindecă anumite boli urgente ca argint viu, epilepsii, impotențe, alcoolemia, cununii legate, pierdere în afaceri.

Sunt un ofițer de poliție din Galați. În acest ziar voi publica durerea mea sufletească și aș dori ca cei ce vor citi acest articol să ajungă și ei la Mama Spania, deoarece mulți tineri (tinere) și multă lume își poate găsi remediul din mâna ei. Eu unul am avut soția grav bolnavă, suferințele și peregrinările ei au durat timp de 9 ani numai prin spitale, dar nici un medic nu putea să-i găsească de unde vine răul. Am citit despre un caz deosebit de grav rezolvat de Mama Spania, publicat într-o revistă „paranormală" de dl. Ion Țugui la care am apelat și noi. Atunci am trimis soția cu fiul meu Sorin la Mama Spania, de unde s-a întors pe picioarele ei. A avut în același timp o viziune ce îl privea pe fiul meu. El fiind ofițer de marină pe vapor, i-a spus și se ruga la el ca la un copil de al ei să amâne ziua aceea prăpăstioasă că înapoi nu se mai întoarce. Dar fiul meu nu a vrut să înțeleagă pe nimeni și a plecat. Nici nu a apucat să desprindă vaporul bine și a alunecat dar nici nu l-am mai găsit.

Senzațional este că

ea vizionează ce este lăsat de Dumnezeu și nu intervine, doar te îndrumă. Dar ce este lucrătura de diavol ea rezolvă prin puterile hăruite de Dumnezeu.

Apelați la telefonul 094.658.571 sau 258.797.

Ea nu lucrează cu diavolii dar are puteri asupra acestora.

Această Mama Spania a fost publicată numai prin reviste paranormale, dată pe Prima TV, Tele 7 ABC cât și cu domnul Florin Călinescu. Totuși eu cu tot necazul fiului meu, pentru salvarea soției mele de la mână eu îi aduc un omagiu fericit și călduros, domnul Ștefănescu din Galați".

(5915719)

BANCA
"TRANSILVANIA"S.A.
SUCURSALA ARAD,
Str. Unirii nr. 5-7,
Tel. 057/283.122
ACORDĂ RAPID
CREDIT TURISTIC
ÎN VALUTĂ SAU LEI

ADEVĂRUL

WEST BANK S.A.
ARAD, B-dul Revoluției nr. 88
Tel: 284.888, Fax: 285.202
Oferă clienților posibilitatea consultării automate a soldului contului curent în lei și valută (inclusiv extrase de cont informative) apelând telefonul 285.400.

COTIDIAN INDEPENDENT ARAD
Anul XIII, nr. 3320
Sâmbătă, 2 iunie 2001 ● 16 pagini ● 3500 lei ● e-mail: adevarul@arad.ro; adv.pub@arad.ro
BRAT Publicație auditată în semestrul II 1999
Tiraj mediu zilnic vândut: 34.958

UN JOC PE CARE ROMÂNIA A AVUT VOIE SĂ ÎL FACĂ

Eliberarea lui Ilie Ilașcu este rezultatul unor eforturi pe care România le-a făcut începând din a doua jumătate a anului trecut, folosind o organizație europeană care, deși nu dispune de o mare putere decizională, poate șicana state puternice, reproșându-le mai ales chestiuni legate de drepturile omului: Consiliul Europei.

La începutul anului 2000, toate elementele de care România dispunea arătau că Ilașcu nu va putea fi eliberat ca cetățean al Republicii Moldova iar fostul președinte de la Chișinău, Petru Lucinschi, era destul de reținut în această privință, deoarece el a mers întotdeauna pe o gheață subțire în relațiile cu Moscova. Rusia l-a tratat întotdeauna ca pe un produs sovietic care a "trădat cauza" și a avut de fiecare dată aprecieri dure despre atitudinea sa favorabilă apropierii de România.

Rusia îl credita pe liderul separatist Igor Smirnov, iar o implicare a lui Lucinschi în favoarea cazului Ilașcu ar fi compromis definitiv relațiile Chișinăului cu Moscova, inclusiv pe cele economice. Iarna 1999-2000 a fost un exemplu despre cum se poate trăi în Republica Moldova dacă Federația Rusă "închide robinetul".

Instalarea la putere a lui Voronin a fost elementul care a grăbit eliberarea lui Ilașcu, moment pentru care România începuse să lucreze susținut, din vara anului 2000. Semnalul că lui Ilașcu i se pregătește ceva a fost decizia de a-l înscrie să candideze la alegerile parlamentare din România. Era clar că partidul din partea căruia se va prezenta nu avea anvergura unui joc cu implicații și complicații, dar avea exact elementele cu care Ilașcu era identificat: naționalismul și unionismul.

(Continuare în pagina 11)

După mai bine de o jumătate de secol
REGELE MIHAI A REVENIT LA SĂVÂRȘIN

Ieri, după mai bine de jumătate de secol, Regele Mihai s-a reîntâlnit cu locuitorii comunei Săvârșin și cu oameni veniți din localitățile din împrejurimi. Evenimentul s-a desfășurat într-o atmosferă absolut decentă, fără exagerările care, din păcate, au devenit apanajul românilor. A fost o primire caldă, fără patetisme de fațadă dintr-o parte sau din cealaltă, fără răbufniri. Pe scurt, o întâlnire în limitele normalității și bunului-simț.

(Continuare în pag. 5)

La Șepreuș

ITALIENII AU DECAPITAT „UNIREA”

Pag. 7

◆ *În loc de contract, concedieri* ◆ *„Frăția“ a sesizat instanța*
◆ *Italienii spun că n-au de lucru* ◆ *Legea trebuie respectată*

La Păuliș sătenii nu au apă de o lună

Foto: V. MUSCA

Pag. 6

PENSIILE - INDEXATE CU 6 LA SUTĂ

Pag. 4

Mâine - Praznicul Rusaliilor

Pag. 8

Foto: V. MUSCA

Astă-seară, un meci al orgoliilor

ROMÂNIA - UNGARIA

Pag. 13

Farmacia REMEDIUM ARAD
B-dul Revoluției 52-54, Telefon 233.195
Program L-V 7,30-20,00
S 8,00-14,00
Eliberează medicamente pe rețete cu plată, compensate și gratuite, inclusiv boli cronice
NOU raion cosmetice și tehnico medicale la preț mic.

Încheie o asigurare la ASTRA până pe 20 iunie, participă la marea tombolă din 27 iulie și poți petrece vacanța din vara asta în Grecia.
ASTRA oferă 45 de vacanțe de o săptămână pentru două persoane în Grecia.
Cumpără acum o poliță de asigurare facultativă sau obligatorie direct la sediile ASTRA din Arad, Ineu și Chișineu Criș sau prin colaboratori. Regulamentul tombolei este afișat la toate sucursalele și agențiile ASTRA.
ASTRA DA VACANȚĂ!
(2059332)

ALGLASS ● BUCATARII ● DORMITOARE ● CAMERE DE ZI
MOBILIER DIN P.A.L. LA COMANDA
NOU
VANZARI IN RATE
Calea Timișorii nr. 53; Tel./Fax: 278820
Piața Spitalului Bl. 1D; Tel/Fax: 253868

CALENDAR

▼ Astăzi, Soarele răsare la ora 5 și 34 de minute și apune la ora 19 și 54 de minute.

▼ Au trecut 153 de zile din acest an. Au mai rămas 212 zile până în 2002.

▼ **Praznicul zilei: Biserica ortodoxă:** Sf. Mc. Ioan cel Nou de la Suceava; Cuv. Nichifor; **Biserica romano-catolică**: Sf. Iustin; Sf Carol Lwanga; **Biserica greco-catolică:** Sf. M. Nichifor, arhiepiscopul Constantinopolului.

A venit BARZA!

La Arad: **Dan Alexandru Gabriel, Burobics Attila, Grecu Andrei Răzvan, Covaci Rebeca, Novac Adrian, Nița Paula, Petruța Teodora Mihaela, Duma Ioana Georgiana, Fodor Akos, Puiuleț Răzvan**

METEO

Vremea va fi în general frumoasă. Cerul va fi variabil, înnorându-se treptat spre sfârșitul intervalului. Izolat, după-amiaza, la deal, posibil averse slabe de ploaie. Vântul va sufla în general moderat, din N-V.

Temperaturi maxime: 19 la 22°C; **Temperaturi minime**: 8 la 12°C.

Meteorolog,
ADELA TEODORESCU

HOROSCOP

Sâmbătă, 2 iunie

Berbec (21.03-20.04). Astăzi vă veți arăta calitățile colegilor dvs. în plan profesional.

Taur (21.04-20.05). În aceste zile veți munci mult dând noi impulsuri activităților dvs. curente.

Gemeni (21.05-20.06). Veți marca puncte importante pentru cariera dvs.

Rac (21.06-22.07). Respectați-vă limitările în planul financiar pe care vi l-ați propus, dacă doriți să vă echilibrați bugetul.

Leu (23.07-22.08). Nu pierdeți din vedere problemele de sănătate cu care v-ați confruntat recent.

Fecioara (23.08-22.09). Spre finalul zilei veți simți puțină plictiseală în activitatea dvs.

Balanța (23.09-22.10). Reuniunile cu colaboratorii sau asociația dvs. sunt un pic delicate.

Scorpionul (23.10.-21.11). În zilele acestea veți da o notă de fantezie relației dvs. amoroase.

Săgetător (23.11-21.12). În decursul acestei zile veți face eforturi pentru a vă consolida relațiile profesionale.

Capricorn (22.12-19.01). Căutați să vă faceți timp să vorbiți cu partenerul dvs.

Vărsător (20.01-19.02). Acum poate fi momentul să transformați în avantajul dvs. toate ocaziile care s-au prezentat în aceste zile.

Pești (19.02-20.03). Șarmul dvs. este în creștere zilele acestea.

MOCHETA
Arad, Piața Gării
Telefon 235.221
MARI REDUCERI DE PREȚURI
MONTAJ LA STANDARDE EUROPENE

Casă de piatră

Astăzi, colega noastră **Madiana Mican** își unește destinul cu alesul inimii ei, **Mircea Popescu**. Colegii din redacția „Adevărul" îi doresc multă fericire, sănătate, bunăstare și... cât mai mulți copiii. Să fie într-un ceas bun!

AU PLECAT DINTRE NOI!

Cazan Elena (1956); Trâmbința Cornelia (1925); Vidu Benia Xena (1910).

OMAGIU

Uniunea Vatra Românească filiala Arad aduce un omagiu pios celui care a fost mareșalul Ion Antonescu și membrilor guvernului său care au fost uciși la 1 iunie 1946 de către comuniștii staliniști.

Dumnezeu să-i odihnească în pace!
Fie-le țărâna ușoară!

„ADEVĂRUL" VĂ ASCULTĂ

La telefonul dimineții, 280944, între orele 9,00-12,00

Ștefan Rusu locuiește pe strada Academia Teologică. „De o lună, cei de la RAAC și Drumuri Municipale au început lucrările și nu le-au mai terminat. N-ar fi nimica dacă ar avea, însă, și puțin respect față de noi", spune bărbatul.

D.R. este foarte nemulțumită de comportamentul celor două doamne de la registratură-Finanțe. „Ne lasă să așteptăm la rând foarte mult și nici măcar nu ne bagă în seamă", se plânge femeia.

Redactor de serviciu,
A. B.

UTILITARE

FARMACII DE SERVICIU

● Farmaciile: **Reme-dium,** B-dul Revoluției, nr. 52-54, telefon 233195 cu program de luni până vineri de la orele 7,30-20,00, iar sâmbăta de la 8,00-14,00; **Farmacia nr. 72**, B-dul Revoluției nr. 80, tel. 254336; **Sinapis** - Bd. Revoluției, nr. 88 lângă Noul Stil, telefon 282369, **„Noua Farmacie"**, str. Andrei Șagu-na, nr. 15, telefon 948; sunt de serviciu cu program non-stop. Sâmbătă și duminică este de serviciu cu program non-stop **Farmacia nr. 71** (Piața Avram Iancu).

URGENȚE STOMATOLOGICE...

... asigură Cabinetul din str. Crișan (în spate la Gionelli), program non-stop. Telefon: 253794. ● În zilele de sâmbătă și duminică, urgențe stomatologice asigură și cabinetul din B-dul Revoluției nr. 62, ap. 17, între orele 9,00-19,00. Telefon: 256665.

ADMINISTRAȚIA FINANCIARĂ

Administrația Financiară a municipiului Arad: Asistență contribuabili (impozitul pe venitul global) - telefon 280633, 280733, int. 198.

ÎNREGISTRĂRI ÎN CAZ DE DECES

Biroul de Stare Civilă - decese face înregistrări după următorul program: sâmbătă și duminică, între orele 9,00-11,00 și luni 8,00-14,30. Tel. 281850.

TELEFON DE URGENȚĂ LA POLIȚIE: 955.

ACTUALITATEA CULTURALĂ

TEATRUL DE MARIONETE ARAD prezintă duminică, 3.06.2001, la ora 11, spectacolul cu piesa „Cei trei purceluși și lupul", pe scena COCA-COLA din incinta ștrandului NEPTUN.

CINEMATOGRAFE

Dacia: Cască ochii sau o-ncurci! (SUA) 10; 12; 14; 16; 18; 20; 22

Mureșul: Scary Movie (SUA)16; 18; 20

Arta: Îngerii lui Charlie (SUA) 16; 18; 20

Sala Mică: Billy Elliot (Anglia) 15,30; 17,30

Grădina de vară: Pact cu diavolița (SUA) 22

REMEMBER

Profesorilor și colegilor care nu vor spune „prezent" când clopoțelul amintirilor va aduna, după 35 de ani, pe absolvenții Școlii Pedagogice 1966, le pronunțăm numele, ni-i reamintim, mergem cu ei în suflet, mai departe.

Chipurile profesorilor și colegilor plecați în eternitate sunt fixate în sufletele celor care nu pot uita „Oamenii mari" - „adevărații Apostoli" - care prin viețile lor trăite cu simplitate sub semnul „Omeniei" au fost dascăli adevărați.

Gândurile așternute sunt un act de dragoste, de recunoștință.

Promoția 1966
- învățători anul VI-A, VI-B, VI-C

Centrul Militar Județean anunță...

În urma numeroaselor solicitări de încorporare a tinerilor născuți în anul 1982, Centrul Militar Județean Arad precizează că recruții ce doresc să fie încorporați în seria iunie 2001, se pot prezenta la sediul unității, str. Lucian Blaga nr. 4, până la data de 8 iunie a. c.

AMENDATE PENTRU LIPSA FIȘELOR MEDICALE ...

Recent, inspectorii Inspectoratului Teritorial de Muncă (ITM) Arad au continuat seria controalelor pe linia respectării normelor de protecție a muncii. Astfel au fost depistate două firme (Has Trade și Cleopatra), unde s-a constatat lipsa fișelor individuale de protecție a muncii și a fișelor medicale.

Pentru deficiențele depistate cele două societăți au fost sancționate cu câte o amendă de cinci milioane lei.

C.T.

20 DE MILIOANE PENTRU LIPSA AUTORIZAȚIEI DE PROTECȚIE A MUNCII

În acțiunile sale de control Inspectoratul Teritorial de Muncă (ITM) Arad verifică modul în care societățile comerciale respectă, în fapt, normele legale de protecție a muncii. Legislația în vigoare prevede însă ca orice agent economic să dețină autorizația de protecție a muncii, care, de altfel, presupune îndeplinirea condițiilor minime de protecție a muncii.

Controlul recent efectuat de ITM la S. C. „Luciana" SRL, s-a lăsat cu amendă de 20 de milioane de lei pentru... lipsa acestei autorizații.

C. T.

PRODUSE EXPIRATE

Prin verificările efectuate recent de către inspectorii Inspectoratului Sanitar de Stat (ISS) Arad, la **S.C. Comalim** s-a descoperit faptul că în unitate se găsesc o serie de produse (bomboane, biscuiți, paste făinoase etc.) al căror termen de valabilitate este depășit.

ISS a luat în primul rând măsura scoaterii de la comercializare a acestor produse, totodată aplicând și o amendă de trei milioane de lei.

C. T.

Acțiune de protest

Deponenții de la Banca Populară Minerva îi cheamă pe toți cei care au depus bani în conturi să se adune luni, la ora 10,00, în fața sediului băncii, pentru revendicarea sumelor depuse.

O DACIE 1310 A LUAT FOC

Detașamentul de pompieri Arad a intervenit în data de 31.05.a.c. pentru stingerea unui incendiu produs la un autoturism Dacia 1310 cu numărul de înmatriculare AR-02-JSE, proprietatea lui Jurici Dăniță din Arad, strada Cuza Vodă. Incendiul s-a produs datorită unui scurt circuit la instalația electrică a autoturismului. Au ars și s-au degradat: instalația electrică, bobina de inducție, carburatorul, masca față, bordul și tapițeria. „Valoarea bunurilor materiale distruse și degradate este de aproximativ 20 de milioane lei", ne-a informat dl. cpt. **Lucian Câmpeanu** - purtător de cuvânt al Grupului de pompieri „Vasile Goldiș" din Arad.

N. BODRAN

SUTE DE DEBRANȘĂRI DE LA CURENT

După cum ne informa d-na Rodica Secianschi, șef Birou relații cu clienții din cadrul S. C. Electrica S. A., Sucursala Arad, campania de regularizare a consumului de curent electric continuă la cei zece mii de abonați din cartierul Micălaca.

În cartierul Vlaicu, unde a fost demarată acțiunea în urmă cu trei săptămâni, dintre cei 20.000 de abonați casnici arondați la casieria cu autocitire, câteva sute au fost debranșați de la rețea pentru neplata facturilor.

„În cartierul Micălaca, controalele se vor sfârși peste două săptămâni. Totuși, din ceea ce ne-am dat seama, per ansamblu, abonații din acest cartier sunt mai buni platnici decât cei din Vlaicu. Situația se poate însă schimba, iar noi avem certitudinea că vor fi și micălăceni destui care vor rămâne fără curent din cauza restanțelor la plată", ne-a mărturisit d-na Rodica Secianschi.

N. O.

ADEVĂRUL
COTIDIAN INDEPENDENT ARAD
Editor: S.C. ADEVĂRUL S.R.L. Arad
COD FISCAL R 1681938 ● COD SICOMEX 19.604 ● CERTIFICAT J 02/1886 / 31 X 1991 ● COD SIRUES 020956601 ● ISSN 1220-7489
Redacția și administrația: 2900 Arad, Bd. Revoluției nr. 81. Telefoane: SECRETARIAT - 281802, fax 280655, 280625; ADMINISTRAȚIE - CONTABILITATE - 281797; MICA PUBLICITATE - 210775; MAREA PUBLICITATE - 280904; CLUBUL PRESEI - 280989.
Consiliul de administrație: președinte - **DOREL ZĂVOIANU**, telefon 281802, 280625; vicepreședinte - **MIRCEA DORGOȘAN**, telefon 210776; **membri: DOREL BARBU**, telefon 281797; **NICU COJOCARU**, telefon 280904; **MIRCEA CONTRAȘ**, telefon 280854.
Colegiul de redacție: **MIRCEA CONTRAȘ** (redactor-șef); **MARCEL CANCIU** (șef secție foto), telefon **281701; ALEXANDRU CHEBELEU** (șef secție sport), telefon **281701; NICU COJOCARU** (șef secție publicitate) telefon/fax: **280904; GABRIELA GROZA** (secretar general de redacție), telefon **280854**; **VASILE FILIP** (șef secție cultură-învățământ-tineret), telefon **281855; 280003; IOAN IERCAN** (șef secție politică), telefon **280943; DORU SAVA** (șef secție social-economic), telefon **281738; ȘTEFAN TABUIA** (șef secție actualități), telefon **281855; 280003; DOREL ZĂVOIANU** (președinte al Consiliului de administrație), telefon **281802, 280625.**
Tiparul executat la S.C. MEDIAGRAF S.A. ARAD, str. Feleacului F.N., telefon 250902, fax 250920
„Adevărul" poate fi citit și pe Internet la adresa http://adevarul.arad.ro

Echipa de serviciu
MIRCEA CONTRAȘ secretar de redacție
Bianca Felea, Adela Homorâceanu, Ioan Leac, Dina Rujan, Ramona Vidulescu tehnoredactare computerizată
Monica Ardelean, Doina Jurcă, Aurica Telcian, Dacian Toduța corectură

CURSUL VALUTAR*

- VALORI ÎNREGISTRATE IERI, 1 IUNIE 2001

Denumirea valutei	BNR	BCR		BRD		Banca Transilvania		Banca Agricolă		Bursa neagră	
		C	V	C	V	C	V	C	V	C	V
Dolar S.U.A.	28768	28630	28830	28600	28850	28550	28850	28500	28840	28700	28800
Marca germană	12444	12172	12632	12300	12590	12320	12550	12300	12600	12350	12400

CINE SUNT AGRESORII ITALIANULUI DE LA PETRIȘ

În urma cercetărilor efectuate privind tâlhăria comisă asupra cetățeanului italian Magnani Gian-Pietro, s-a stabilit că doi dintre autori sunt **Stroia Larisa Olivera** (20 ani), din Tomești, județul Timiș și **Linz Wolfgang** (36 ani), domiciliat în Germania. Culmea, unul dintre autorii tâlhăriei, cetățeanul german Linz W. este și el om de afaceri, având chiar o firmă de comercializare a lemnului, tot în Tomești. Căutându-i la domiciliu, polițiștii au constatat că cei doi au dispărut fără urmă. De ieri, aceștia sunt dați în urmărire generală.

DOI ADOLESCENȚI AU SPART ASOCIAȚIA CREȘTINĂ BETLEEM

Doi adolescenți instituționalizați în Asociația Misionar Creștină din Lipova, **Georocan Andrei** (14 ani), din Lipova și **Mălai Cosmin** (12 ani), din Arad, au simțit nevoia să „viziteze" nocturn lăcașul de cult al Asociației Creștine Betleem din Lipova, de unde au sustras 140 DM și 850.000 lei. Domnul nu i-a lăsat să ajungă prea departe...

UITE CINE VORBEȘTE!

Un anonim care conduce o fițuică ce aglomerează inutil chioșcurile de ziare, are în jurul căciulii un roi de bândăuni. Totuși, caută acul în carul cu fân, crezând că toată lumea este „pe măsura și asemănarea" păcătosului. Nu pomenim nici un nume, dar semnăm și noi asemenea celor care fâceau negoț cu sare pe Mureș...

Batistutza Mihuțela Podgoreanca

POLIȚIȘTII ARĂDENI AU DEPISTAT UN PEȘTE... MARE

Urmare a probelor administrate, a fost începută urmărirea penală împotriva numitului **Ianco Zvetozar** (35 ani), din Variaș, jud. Timiș, fără ocupație, care în perioada 2000-2001, a înlesnit mai multor tinere practicarea prostituției pe raza municipiului Arad. Lațul se strânge, iar polițiștii sunt hotărâți să controleze și să stârpească acest fenomen vechi de când lumea.

O FEMEIE, TOTUȘI, CUMSECADE...

Privind decesul d-nei **Valentina Orcea**, care a căzut de la etajul VII al blocului 1B1 de pe str. Predeal, soțul acesteia - **Alexandru Orcea** face precizarea că d-na Valentina era o femeie cumsecade, chiar dacă avea unele mici probleme psihice. În seara zilei când a căzut de pe geam, Valentina Orcea pregătise masa pentru soțul său care urma să vină de la serviciu. Aplecându-se prea mult pe geam, aceasta a căzut, decedând pe loc.

DONAȚIE DE 10 MII DM LA GRUPUL DE POMPIERI ARAD

Zilele trecute, organizația THW din landul Renania de Nord Westfalia din Germania, reprezentată prin dr. Hans Inge Schliwenscki și un număr de patru ofițeri din cadrul organizației, au donat grupului de pompieri „Vasile Goldiș" al județului Arad un portic de instrucție. Acesta se folosește în prezent pentru pregătirea de specialitate, în special pentru salvarea de la înălțimi a persoanelor.

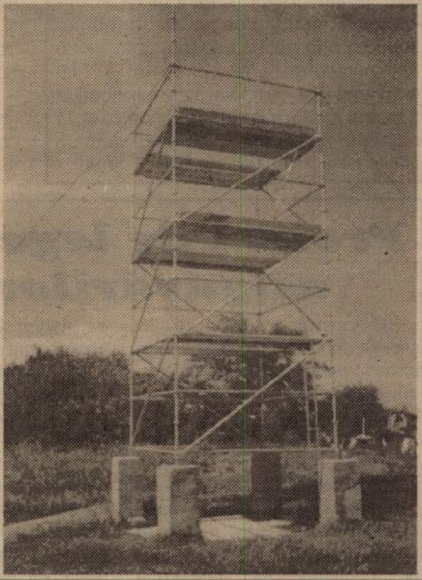

De reținut este faptul că reprezentanții organizației THW au participat efectiv la montarea și instalarea porticului în incinta poligonului de instrucție a Detașamentului de pompieri din Arad.

Valoarea acestui portic este estimată la aproximativ 10 mii DM.

C.A.R.P. ARAD INVESTEȘTE ÎN SĂNĂTATEA MEMBRILOR SĂI

Ieri, dl. Gheorghe Pele, prefectul județului a tăiat panglica inaugurală a Cabinetului stomatologic al Casei de Ajutor Reciproc a Pensionarilor (CARP). Amplasat în Arad pe strada Șt. Cicio Pop (în apropierea Pieței Mari), cabinetul stomatologic va asigura asistența medicală gratuită a membrilor CARP. Dispunând de condiții deosebite de tratament și de un personal calificat format din doi medici stomatologi și o asistentă, pensionarii, subliniem din nou, membrii CARP pot apela la serviciile stomatologice asigurate în cabinet de lunea și până vinerea, între orele 9,00 - 17,00.

Dl. Vasile Neagu, președintele CARP Arad ne-a declarat: „Țin să mulțumesc autorităților locale pentru susținerea acordată, domnului prefect pentru asigurările de sprijin și nu în ultimul rând d-nei Dorina Teodorescu, actualmente medic în Suedia care ne-a donat scaunul stomatologic și o parte din instrumentarul cu care am dotat acest cabinet".

N. OPREAN
Foto: AL. MARIANUȚ

Pe Valea Mureșului

UN NOU SERVICIU DE INTERVENȚIE AL POMPIERILOR

Recent, în cadrul Stației de pompieri militari Bârzava, a fost pus în funcțiune „Serviciul de intervenții la descarcerări". Acesta intervine la solicitare în zona de competență a subunității, respectiv pe Valea Mureșului (DN 68).

Serviciul amintit este dotat cu echipamentul și aparatura necesare pentru intervenția la descarcerări în urma producerii accidentelor de circulație, accidente chimice, pentru salvarea persoanelor din puțuri și canale, salvarea persoanelor de la înălțimi.

În cazul producerii unor astfel de evenimente, în zona de competență a Subunității de pompieri militari Bârzava, se poate solicita intervenția acestui serviciu la telefon nr. 562579 sau prin oficiul telefonic Bârzava.

N. BODRAN

AGENȚII IMOBILIARE AUTORIZATE

Uniunea Națională a Agențiilor Imobiliare, filiala Timișoara, de care aparține și județul Arad ne-a pus la dispoziție lista completă a agențiilor imobiliare atestate, membre UNAI.

Cetățenii arădeni interesați pot apela la următoarele firme care își desfășoară activitatea în mod legal: **SC AS Company Impex SRL, SC Casa Arădeană SRL, SC DALIMPEX SRL, SC ELITA SRL, SC Internațional Terra Nova 2000, SC Semoarad SRL, SC Sireda Company SRL.**

S. AMBRUȘ

La Universitatea de Vest „Vasile Goldiș"

CEA DE A V-A PROMOȚIE DE STOMATOLOGI A DEPUS JURĂMÂNTUL LUI HIPOCRATE

Ieri, în Sala mare a Teatrului de Stat Arad s-a desfășurat festivitatea de absolvire a celei de a V-a promoții de medici stomatologi, absolvenți ai Facultății de stomatologie din cadrul Universității de Vest „Vasile Goldiș".

Prof. univ. dr. Aurel Ardelean, rectorul Universității de Vest „Vasile Goldiș" i-a felicitat pe proaspeții absolvenți „în numele Senatului Universității și al meu personal", subliniind în continuare faptul că „voi, cea de a V-a promoție de medici stomatologi sunteți prima a mileniului și tot prima care absolviți o fa-cultate cu un nou statut academic: acela de facultate acreditată".

În finalul alocuțiunii, rectorul Universității de Vest „Vasile Goldiș" și-a exprimat convingerea că proaspeții absolvenți, pe care nu-i așteaptă un drum ușor în viață, vor învinge „datorită cunoștințelor dobândite în universitatea noastră."

După ce au rostit în cor Jurământul lui Hipocrate, absolvenții au primit diplomele visate de șase ani de studii. Explozia de bucurie ce a urmat acestui fapt s-a petrecut în aplauzele invitaților de marcă și ale părinților prezenți, atunci când absolvenții și-au scos tocile de pe cap, aruncându-le în aer.

La revedere în 2011, și mult succes!

N. OPREAN
Foto: AL. MARIANUȚ

ÎN LUNA MAI - 14 INCENDII

În cursul lunii mai, Grupul de pompieri „Vasile Goldiș" al județului Arad a fost solicitat să intervină la un număr de 14 incendii.

După împrejurarea și cauza acestora, situația se prezintă astfel:

- 4 incendii au fost determinate de folosirea focului deschis lăsat nesupravegheat;
- 5 incendii determinate de mijloacele de încălzire lăsate nesupravegheate;
- 4 incendii provocate din cauza utilizării instalațiilor electrice cu improvizații;
- 1 un incendiu datorat descărcărilor electrice din atmosferă.

„În urma producerii acestor incendii valoarea bunurilor materiale distruse și degradate este de aproximativ 269 de milioane de lei, iar valoarea bunurilor salvate este de 1,9 miliarde lei", ne-a declarat dl. cpt. **Lucian Câmpeanu** - purtător de cuvânt la Grupul de Pompieri „Vasile Goldiș" Arad.

Tot în această perioadă, cadrele Grupului de pompieri „Vasile Goldiș" Arad au executat 41 de inspecții și controale la un număr de 29 de agenți economici, 3 instituții și 8 localități.

Au fost constatate 219 deficiențe, din care 91 au fost soluționate pe timpul acțiunilor de control.

S-au aplicat 256 de sancțiuni contravenționale în valoare de 4,95 de milioane lei și 21 de avertismente.

NADIA BODRAN

BILANȚ LA OJPC

La Prefectură a avut loc ședința Consiliului Consultativ pentru Protecția Consumatorilor, în cadrul căreia s-a analizat activitatea OJPC în 2001. S-a prezentat bilanțul realizărilor, punându-se accentul asupra numeroaselor reclamații privind prestările de servicii de către societățile de monopol (S.C. Arterm, Romtelecom, Regia de Apă-Canal, Conel, Salubritate, Distrigaz, TV cablu), a căror contracte cu consumatorii trebuie avizate de Agenția Națională de Protecție a Consumatorilor și de Oficiul Concurenței.

Gheorghe Iancu, directorul OJPC a insistat asupra reclamațiilor asociațiilor de consumatori privind valoarea exagerată a facturilor de avans eliberate de Arterm și asupra penalizărilor, considerate ilegale până la semnarea noilor contracte.

În scopul reducerii cheltuielilor pentru energia termică prin diminuarea cheltuielilor de regie s-a cerut Prefecturii să ia în considerare ideea fuzionării CET și Arterm.

A. BUGARIU

Prețul benzinei rămâne nemodificat

Primul ministru Adrian Năstase a anunțat, vineri, în cadrul unei teleconferințe cu prefecții, că prețul de vînzare al benzinei va rămîne nemodificat, ca urmare a deciziei luate de Guvern, joi, ca valoarea în euro a taxei de drum să scadă. Guvernul va emite un act normativ de reducere a valorii taxei de drum după ce vor fi finalizate calculele privind nivelul la care trebuie să scadă respectiva taxă pentru ca prețul cu amănuntul al carburanților pentru populație să rămînă nemodificat, a precizat prim-ministrul. La 25 mai au intrat în vigoare noile prevederi legale privind constituirea și utilizarea Fondului special al drumurilor publice, prin aplicarea unei cote unice egale cu echivalentul în lei a 110 euro/tonă la motorină și 125 euro/tonă la benzină asupra prețului cu ridicata la rafinărie, valori mai mari decît sumele plătite pînă în prezent de SNP Petrom.

Pensiile - indexate cu 6 la sută

Guvernul a hotărît, în ședința de joi, indexarea cu șase la sută, începînd cu luna iunie, a pensiilor cu cuantumuri mai mici sau egale cu 4.791.696 lei, precum și a celor pentru veteranii de război, a indemnizațiilor de asigurări sociale pentru boală, maternitate și îngrijire copii.

Vor beneficia de această creștere aproximativ patru milioane de pensionari din sectorul de stat și aproximativ 1,7 milioane de pensionari proveniți din agricultură.

Pensia medie pentru limită de vîrstă cu stagiu complet de cotizare crește cu aproximativ 100.000 de lei, ajungînd la 1.530.000 de lei. A fost acordată, de asemenea, o indexare de doi la sută unui număr de 374.000 de pensionari din perioada 1998-2001, care au beneficiat de un calcul al pensiei mai avantajos. De o creștere ce același procent vor beneficia veteranii de război, conform Legii nr./ 49/1991. Susținerea acestei măsuri de protecție socială va determina un efort financiar lunar pentru bugetul asigurărilor sociale de stat de aproximativ 323,0 miliarde de lei. Urmează ca, pînă la sfîrșitul acestui an, să fie acordate încă două indexări, care să acopere integral inflația.

PROTEST!

Vicepreședinții PDSR Arad au luat act despre încercările unui fost membru de partid, răsplătit peste măsură cu o funcție cât se poate de profitabilă, care dorește să se strecoare pe ușa din dos în fruntea filialei PDSR Arad.

Dl. Ioan Cuzman, căci despre domnia sa este vorba, a fost numit în fruntea FPP (actualul SIF „Banat-Crișana") Arad printr-un concurs de împrejurări, care a făcut deliciul presei acelor zile, de fapt un ordinar „șantaj reciproc" cu dl. Avram Crăciun: în aceeași zi și la aceeași oră, unul renunța la funcția de președinte PDSR Arad pentru cea de președinte FPP, iar celălalt își lipea pe lângă funcția de prefect și pe cea de președinte PDSR.

Mai departe, traseul politic al d-lui Ioan Cuzman este de domeniul telenovelelor: a stat în spatele înființării ApR Arad, a fost inițiatorul local în ceea ce privește constituirea PNR, lăfăindu-se pe ecranele televizoarelor în dreapta profesorului Virgil Măgureanu etc.

Acum, profitând de credulitatea sutelor de mii de sărmani „acționari" la SIF, se dă mare lider economico-financiar al Aradului, cu toate că nu a făcut absolut nimic pentru județul nostru. În afara retribuției jenante, pe care nu uită să o încaseze lună de lună (mai multe zeci de milioane de lei, în timp ce un acționar de rând obține maximum 200.000 de lei pe an) dl. Cuzman nu s-a implicat cu nimic în favoarea dezvoltării județului nostru.

Față de dorința domniei-sale de a reveni în fruntea organizației PDSR Arad, ne punem o singură întrebare: cine-l votează?

În PDSR, partid care a venit în fața electoratului cu o responsabilitate extraordinară și cu un program punctual, democrația funcționează în cele mai mici amănunte. Așa stând lucrurile, vicepreședinții PDSR Arad protestează împotriva unor „zvonaci" care cumpără știri pentru a tulbura apele (și mai mult).

Noi nu dorim conducători impuși de nimeni, nu vrem cadre din afara partidului, pentru că avem forța necesară pentru a ne alege în mod democratic proprii noștri conducători.

Semnează,

Pavel Sîrbu, primvicepreședinte, Sabău Gheorghe, vicepreședinte, Pîrv Alexandru, vicepreședinte, Duma Mihai, vicepreședinte, Derban Liviu, vicepreședinte, Țărău Ioan, vicepreședinte, Ghenoff Gheorghe, vicepreședinte, Jucu Victor, vicepreședinte.

Proiect de lege privind sistemul asigurărilor pentru șomaj

Guvernul a adoptat, în ședința de joi, un proiect de lege privind sistemul asigurărilor pentru șomaj și stimularea ocupării forței de muncă.

Proiectul de lege instituie sistemul asigurărilor pentru șomaj, stabilind categoriile de persoane care intră în sistemul obligatoriu de asigurare pentru riscul de șomaj (salariați, funcționari publici, cooperatori etc.), precum și a celor care se asigură facultativ (persoane care lucrează pe bază de convenții civile, persoane autorizate să desfășoare activități independente, cetățeni români care lucrează în străinătate, etc). În ceea ce privește măsurile de protecție a șomerilor, sînt de menționat următoarele: acordarea unei singure forme de protecție - indemnizația de șomaj, urmînd ca alocația de sprijin și ajutorul de integrare profesională care se acordă în prezent să fie preluate în cadrul prestațiilor de asistență socială; acordarea indemnizației de șomaj în funcție de stagiul de cotizare, care nu poate fi mai mic de 12 luni.

O altă măsură de protecție se referă la stabilirea duratei acordării indemnizației de șomaj, diferențiat în funcție de stagiul de cotizare: pentru 1-5 ani de stagiu de cotizare se acordă indemnizație de șomaj timp de șase luni; pentru 5-10 ani de cotizare se acordă indemnizația de șomaj nouă luni; peste 10 ani stagiu de cotizare se acordă indemnizație de șomaj timp de 12 luni.

Încălcarea de către angajator a prevederilor legii, constînd în sustragerea de la obligația privind plata contribuțiilor la bugetul asigurărilor pentru șomaj, constituie infracțiune și se pedepsește cu închisoare de la șase luni la un an sau cu amendă. Reținerea de către angajator de la salariați a contribuțiilor datorate bugetului asigurărilor pentru șomaj și nevirarea acestora în termen de 15 zile în conturile stabilite potrivit reglementărilor în vigoare constituie infracțiune și se pedepsește cu închisoare de la trei luni la șase luni sau cu amendă.

Amenzile contravenționale aplicate conform legii constituie venituri la bugetul asigurărilor pentru șomaj.

Textul legii prevede înființarea Comisiei Naționale pentru Promovarea Ocupării Forței de Muncă, care, pe baza tendințelor dezvoltării economice și sociale și a evoluțiilor pe piața muncii, face propuneri pentru inițierea unor măsuri proactive de combatere a șomajului prin politici fiscale, ajustări structurale, reconversie profesională.

De asemenea, proiectul de lege prevede posibilitatea ca cetățenii străini să se asigure în caz de șomaj și să primească prestații. Totodată, este prevăzută posibilitatea efectuării exportului acestei prestații, în anumite condiții reglementate în acordurile și convențiile internaționale la care România este parte.

... Și luptă și dă-i și dă-i și luptă!

Expresia luată din dramaturgia românească mai precis a inegalabilului nenea Iancu Caragiale. Nemuritoarea sa **Scrisoare pierdută** a lansat în timp și spațiu personaje nemuritoare. Acestea își datorează nemurirea faptului că au fost rupte din realitatea imediată a acelui moment.

Revenind la zilele noastre și localizându-le în urbia de pe Mureș, constatăm cu vădită stupoare și în același timp, cu profundă mâhnire că apele politicii locale sunt profund tulburate de inși care doresc cu orice preț șefie sau alte onoruri nemeritate. Dacă până acum apele erau tulburi și așa, iată că înoată acum spre limanul puterii un alt binecunoscut „politician" aflat în fruntea unui prea puternic și bănos organism financiar. Insul se crede foarte deștept, deși n-ar avea motive s-o prea facă. Primele sale școli au fost niște cursuri serale de pe la marginea județului. Vâslind și atunci cu nădejde în politica vremurilor roșii a ajuns pe la sindicate. Revoluția l-a găsit la o fabrică arădeană de unde a fost alungat cu surle și tobe. Nu se știe precis prin ce mijloace a ajuns și la domnia județului unde printre alte „realizări" au fost: atribuirea unei garsoniere pentru o fiică din altă căsătorie, sabotarea și neimplicarea în problemele de care răspundea. Tot nu se știe prin ce minune a rămas în aceeași funcție, iar la împărțirea F.S.N.-ului a ajuns șef de partid. Aici, s-a ajuns la o bulibășeală totală în evidențe, în raporturi către centru, în diversionism printre membrii fondatori și alte povești de acest gen. A fost schimbat și chiar trimis la plimbare. Nu l-au putut ajuta nici prietenii din București deși s-a agățat cu disperare de fiecare scaun ocupat.

Acum, a început din nou să dea din coadă. Vrea, nici mai mult, nici mai puțin decât vechea lui funcție de șef al Organizației Județene a partidului de guvernământ. Că are bani nu contestă nimeni. Nu contestă nimeni că are și niscaiva prieteni pe la București sensibili la avansurile lui și că se încearcă infiltrarea sa subversivă în P.D.S.R. Ocupat până peste cap cu realizarea năstrușnicei dorințe, încearcă pe toate căile să câștige adepți spre un marș triumfal.

Noi credem însă cu tărie că structurile organizatorice ale partidului de guvernământ la nivel municipal și județean n-au nevoie de alte frământări și nici de oameni pentru care partidul și politica sunt socotite trepte de avansare „înainte".

Așa că, stimabile, luptă și dă-i, dă-i și luptă dar, pe noi, toți și pe toți ai noștri lasă-ne să ne vedem de treburi și de multele care sunt de făcut!

Ing. ION CIOZVÂRTARU

FEROVIARII VOR ÎNTRERUPE LUCRUL LUNI DIMINEAȚĂ

Sindicaliștii de la calea ferată își mențin decizia de a opri luni lucrul, întrucît nici a doua rundă de negocieri de vineri cu administrația și cu ministrul Transporturilor nu a adus rezolvarea cererilor salariale, a declarat, pentru MEDIAFAX, Ionel Socaciu, unul din liderii sindicali ai feroviarilor.

"Ne apropiem de procentul de majorare cerut de noi, dar nu am finalizat nimic", a spus el, refuzînd să precizeze care este ultima propunere a administrației.

O nouă întîlnire între sindicate și administrație va avea loc luni la ora 11.00, în prezența Ministrului Transporturilor, Miron Mitrea. Sindicatele feroviare își mențin, însă, decizia de a opri lucrul luni, la ora 7.00, independent de aceste negocieri.

Ilustrată pe adresa autorităților arădene

Până când vor mai permite instituțiile plătite să asigure ordinea public, prezența în intersecțiile semaforizate a puzderiei de țigani și copii ai străzii care agresează automobiliștii și strică imaginea orașului?

Foto: V. MUSCA

PUR ia în serios problema IMM-urilor

Lia Ardelean, președintele PUR Arad afirma că își dorește să promoveze „o politică concretă, la obiect". Pe această linie s-a înscris întâlnirea de ieri, organizată de PUR cu participarea reprezentanților Camerei de Comerț și ai unor IMM-uri din Arad.

Nicolae Groșan a prezentat o serie de oportunități oferite IMM-urilor de programul Phare 2000 - **"Coeziune economică și socială"**. Ștefan Pascu, vicepreședintele PUR Arad a prezentat oportunitățile de finanțare și facilitățile acordate IMM-urilor de către Agenția Județeană pentru Ocuparea Forței de Muncă.

„În continuare ne vom ocupa de sectorul IMM-urilor, pe de o parte pentru că PUR are un secretar de stat care se ocupă de această problemă în guvernul Adrian Năstase, iar pe de altă parte pentru că acest sector poate dinamiza economia românească și poate aduce relansarea economică pe care ne-o dorim", a afirmat d-na Lia Ardelean. În acest sens, în luna iunie PUR Arad va organiza o întâlnire a reprezentanților IMM-urilor și SRL-urilor din Arad cu organismele de control de la nivel județean, invitațiile urmând a fi făcute prin intermediul mass-mediei locale.

F. GHENDER

Un bătrân a fost strivit sub roțile căruței

Ieri dimineață, Ioan Stănilă, de loc din Satu Mic, comuna Șilindia, s-a urcat în căruță și s-a dus pe câmp să împrăștie îngrășăminte.

Pe hotar, în timp ce se îndrepta spre holda sa, caii s-au speriat, iar Ioan Stănilă, la cei 80 de ani ai săi a căzut sub roțile căruței care a trecut peste el.

În jurul orei 10,00 bătrânul grav accidentat, a fost transportat la Spitalul din Ineu, de unde, după ce i s-au acordat primele îngrijiri a fost trimis la Arad cu leziuni la coloană.

După ce-a stat câteva ore la reanimare, Ioan Stănilă și-a revenit încet, încet. La orele serii, când am vorbit cu personalul medical de la județean, ni s-a spus că bărbatul „e spre bine și a schimbat câteva cuvinte cu rudele".

N.O.

PNL redescoperă ideea națională

În acest week-end se va întruni la București Delegația Reprezentanților Naționali și Consiliul Național al PNL. Cu această ocazie vor fi aleși președintele Curții de Onoare și de Arbitraj, președintele Comisiei Centrale de Cenzori și vicepreședintele Consiliului Național.

Liderii liberali vor dezbate cu această ocazie „problema națională", pe care o vor aborda din toate punctele de vedere: sentimental, geografic, cultural etc. Președintele PNL Arad, Titus Gheorghiof, a respins acuzația potrivit căreia orientarea PNL spre ideea națională ar fi „oportunism politic", o manevră de a câștiga electorat: **„Noi am neglijat puțin ideea națională, care se regăsește și în numele partidului nostru. Nu este vorba de oportunism politic, iar dacă putem fi acuzați de ceva, putem fi acuzați că am uitat că PNL-ul a făcut România Mare!"**

Pe plan local, PNL este interesat, în această perioadă, de campania electorală de la Buteni: **„Noi nu am căutat un om cu experiență politică, ci am căutat un gospodar bun, care să facă față problemelor comunei. Cred că Dan Niculici candidatul nostru la Buteni, întrunește calitățile cerute"** a spus președintele Gheorghiof.

Alegerile din filialele locale ale PNL se vor desfășura preponderent după luna iulie, adică după ce oamenii vor finaliza lucrările agricole specifice perioadei de vară.

FLAVIUS GHENDER

După mai bine de o jumătate de secol

REGELE MIHAI A REVENIT LA SĂVÂRŞIN

● Aşteptându-l pe Rege

Deşi sosirea coloanei oficiale era anunţată pentru ora 18,00 cel mai devreme, în jurul orei 16,00 se adunaseră în centrul Săvârşinului în jur de 200 de oameni, de diferite vârste. Discuţii, delectare privind „repetiţiile" călăreţilor care aveau sarcina de a încadra coloana de maşini la ora intrării în Săvârşin, îngrijorarea organizatorilor, cauzată de devansarea sosirii în localitate. Primarul Ioan Frăţilă, viceprimarul Gheorghe Pleş, Tiberiu Dekany, vicepreşedinte al Societăţii Amicii Regelui Mihai, erau îngrijoraţi că foarte mulţi invitaţi nu vor putea ajunge în timp util, sosirea coloanei fiind anunţată în jurul orei 17,00, în loc de 18,00. Până la urmă, au ajuns atât invitaţii de la Lugoj şi Timişoara, cât şi fanfara bisericii baptiste din Lipova.

● „Dumnezeu a rânduit..."

La ora 17,29 coloana oficială şi-a făcut apariţia, încadrată de către călăreţi. La ieşirea de pe şosea şi intrarea pe aleea spre muzeu, călăreţii au făcut, la comandă, o deplasare spre dreapta şi au intrat în curtea castelului, pe poarta de serviciu. Coloana a mai parcurs circa 60 de metri. Din prima maşină, un BMW, a coborât Regele Mihai, care condusese, iar în partea dreaptă a coborât soţia Majestăţii Sale, Doamna Ana de Bourbon Parma. Fanfara din Lipova a intonat Imnul Regal. După stingerea ultimelor acorduri, primarul Ioan Frăţilă a rostiti cuvântul de bun-venit: **„După mai bine de 50 de ani, Dumnezeu a rânduit să reveniţi acasă. Fiţi binevenit, Majestate, fiţi bineveniţi, alteţele voastre! Suntem emoţionaţi până la lacrimi. Dorim Majestăţii Voastre, familiei regale, sănătate, bucurii, putere de muncă pentru binele ţării şi al poporului român, atât de urgisit în cei 50 de ani de dictatură comunistă. Revenirea Majestăţii Voastre acasă, în ţara care vă aşteaptă de peste o jumătate de secol, ne bucură şi ne dă speranţe pentru intrarea poporului nostru în normalitate. Ştiindu-vă acasă, nu ne mai simţim singuri şi poate că Bunul Dumnezeu îşi va întoarce privirea mai mult asupra României. Aşa să ne ajute Dumnezeu!"**

La coborârea din maşină...

● Pâine şi sare

După sfârşitul discursului primarului, distinşii oaspeţi au gustat din pâinea şi sarea oferite de către tineri în costume populare, iar Regele Mihai a primit, din mâna primarului, cheia localităţii Săvârşin.

Un simplu „Vă mulţumesc"...

● Respectarea protocolului

În ciuda faptului că oamenii ar fi aşteptat câteva cuvinte din partea regelui Mihai, acesta nu a spus decât un simplu **„Vă mulţumesc"** a trecut dincolo de porţile castelui, după exact 14 minute, adică la ora 17,43. Din discuţiile cu oamenii care au rămas afară încă aproape o oră după intrarea familiei regale în incinta castelului, am aflat că ar fi dorit ca Regele Mihai să discute puţin cu cei care l-au aşteptat, dar au înţeles că a fost respectat un protocol, conform căruia Regele Mihai nu trebuia să facă nici un fel de declaraţie publică.

De asemenea, oamenii ştiau că duminică, începând cu ora 16,30 Regele Mihai va avea program de audienţe cu locuitorii. ● Cu toată încurcătura pricinuită de devansarea programului, la întâlnire au fost prezenţi în jur de 600 de oameni. După intrarea oaspeţilor în incinta castelului, încă au mai sosit şi alţii. ● Renunţăm la redarea unor declaraţii ale celor care au venit să-l întâmpine pe Regele Mihai, pentru că toate au un numitor comun! **„Fiţi binevenit, Majestate"**. Putem, totuşi, să spunem că viceprimarul Gheorghe Pleş şi-a exprimat speranţa că Majestatea Sa, Regele Mihai va putea să reprezinte un catalizator pentru atragerea investiţiilor în zona Săvârşin.

● Adăugăm că primarul Ioan Frăţilă ne-a informat că programul prezenţei Regelui Mihai la Săvârşin a fost modificat, în sensul că plecarea, în loc de joi, va fi miercuri.

SIMION TODOCA
Foto: ONORIU FELEA

Ascultând imnul regal...

După primirea cheii localităţii Săvârşin.

VASILE NU REPREZINTĂ POPORUL ROMÂN

Poşta paginii politice

Marcel Vasile, com. Petriş nr. 18, ne scrie în numele mai multor tovarăşi. Ca-n vremurile „bune" când denunţurile erau întocmite de delatori de profesie în numele poporului.

„În numele mai multor cititori ai ziarului dvs. vă rugăm să daţi publicităţii cele de mai jos şi cu eventualele comentarii.

O greşeală mai mare nu se putea face decât declararea fostului rege Mihai I ca „cetăţean de onoare al municipiului Arad". Cu ce a contribuit acesta de i s-a acordat această cinste?

Împreună cu Iuliu Maniu, fruntaş al ţărăniştilor, cu I.C. Brătianu, cel al liberalilor, a semnat actul de la „23 august 1944", aducându-ne în ţară „comunismul", care a făcut atâtea victime în rândul populaţiei. Zeci de mii prin închisori, alţi zeci de mii deportaţi la „canalul Dunăre-Marea Neagră", în Bărăgan.

Mai mult, a trimis în faţa plutonului de execuţie pe marele om şi patriot, mareşalul I. Antonescu.

Ce român poate fi acest om dacă nici pe cele cinci fiice ale sale nu a fost în stare să le înveţe limba românească? De fapt nu trebuie să ne mirăm pentru că nu are sânge românesc ci un amalgam de: neamţ, grec, englez, rus.

Culmea, mai este şi cetăţean de onoare al comunei Săvârşin. La data abdicării sale, survenită la 30 decembrie 1947, a lăsat această comună cu satele aparţinătoare în întuneric. Fără curent electric, cinematograf, cămin cultural, străzi şi trotuare modernizate, liceu, apă curentă, fără telefon în casa săteanului, etc. etc.

În schimb l-a lăsat pe ţăran analfabet, în opinci, iţari şi cu mălaiul pe masă.

Bravo! Ruşine!

Marcel Vasile"

D-l Vasile e pe lângă istorie, atunci când declară cu seninătate (sau din neştiinţă?) că Regele Mihai a adus comunismul în ţară. Comunismul l-au adus trupele sovietice „eliberatoare" şi toată conjunctura politico-militară de la sfârşitul celui de-al doilea război mondial. În acea conjunctură, Regele Mihai nu a avut nici o putere de a se împotrivi nici sovieticilor şi nici măcar politicienilor români care au făcut jocurile politice ale acelor vremi. Iar unele încercări ale sale de împotrivire s-au soldat cu eşecuri fiindcă Majestatea Sa era prea mic (şi ca vârstă) pentru un război atât de mare. Regele Mihai nu a avut timpul necesar să demonstreze ce fel de rege ar fi putut să fie. Aşa că e greu să condamni un tânăr care era **„sub vremuri"** cum zice cronicarul. Dincolo de „atitudinea" istorică a d-lui Vasile, de discutat este atitudinea morală.

Ce a însemnat şi ce înseamnă Regele Mihai pentru România? Cum precizam mai sus Regele Mihai a trăit într-o conjunctură istorică nefavorabilă pentru el şi nu a avut timp să demonstreze nimic deosebit (actul de la 23 august nu este opera sa). În schimb a avut înaintaşi pe Carol I şi Ferdinand care au avut o contribuţie decisivă în promovarea României ca stat independent şi puternic în contextul european. Nu intru în amănunte. Spuneam altădată că românii ar trebui să înveţe o altă istorie, oricum nu cea asimilată de generaţii întregi sub dominaţia comunistă. Iar în acea istorie ar afla **cât de importantă a fost monarhia pentru neamul românesc. Regele Mihai este unul dintre reprezentanţii acestei monarhii care a făcut mult bine pentru ţară.** Iar acordarea titlului de cetăţean de onoare al Aradului sau al Săvârşinului este doar un mic semn de respect pentru o instituţie - am numit monarhia - în speţă pentru reprezentantul acestei instituţii.

Şi la urma urmei de ce să nu ne respectăm istoria? Pentru că nu vrea domnul Vasile şi grupul?

Mai mult, însuşi preşedintele Ion Iliescu - dovedind înţelepciunea necesară, pentru care merită apreciat şi depăşind rivalităţi şi neînţelegeri funciare (comunist versus rege) - a făcut pasul spre împăcare. Un gest evident politic, dar şi moral în ultimă instanţă. Gest moral de care nu e capabil domnul Vasile.

Şi ar fi bine să se ştie că Vasile şi grupul nu reprezintă naţiunea română. Monarhia pare în acest moment o soluţie greu de impus în România. Evident prin referendum. Asta nu ne împiedică însă să respectăm istoria şi să manifestăm toleranţă şi înţelegere faţă de cei care ne-au făurit această istorie.

Cei care i-au acordat Regelui Mihai titlul de cetăţean de onoare al Aradului şi Săvârşinului trebuie felicitaţi pentru gest.

I. IERCAN

La Păuliș

SĂTENII NU AU APĂ DE O LUNĂ

● *Ei spun că de vină sunt producătorii din Covăsânț, care își irigă terenurile cu apă potabilă*

Nemulțumiți de faptul că de aproape o lună de zile nu au apă decât vreo două ore pe zi, locuitorii din Păuliș s-au întâlnit ieri cu reprezentanți ai firmei Comera - firmă ce, în urma unei licitații de anul trecut, și-a adjudecat exploatarea apei potabile în comuna Ghioroc, pentru a lămuri această problemă. De mai mult timp, celor din Păuliș le este furnizată apa sporadic, iar reclamațiile pe care aceștia le-au făcut, atât la Uzina de apă cât și la societatea Comera, n-au dus la nici un rezultat. „Oamenii sunt disperați. N-avem apă de băut, de spălat. În puținele ore în care curge apa, stăm cu gălețile, cu lighenele să ne facem aprovizionarea“, spune în numele tututor locuitorilor, Elvira Nicolin. Culmea e că la ora la care reprezentanții societății Comera (Terentie Mariș, Roland Balaș) făceau verificările de rigoare, apa curgea. „I-au dat drumul acuma, special“, spun sătenii.

Despre situația actuală, sătenii au sesizat Prefectura, Primăria Păuliș, S.C. Comera S.A. În notificarea făcută acesteia din urmă se arată. „În caz de nerezolvare în 48 de ore a problemei, veți fi acționați în judecată.“

Nemulțumirile locuitorilor din Păuliș: stația de pompare a apei funcționează cu întreruperi

Sătenii din Păuliș spun că s-a ajuns la această situație din cauza unor producători din Covăsânț, locuitori necontorizați, ce folosesc apa pentru a-și iriga terenurile și acuză societeta că nu a luat nici o măsură de sistare a apei către aceștia. „Într-adevăr, ar trebui făcută o contorizare a tuturor abonaților, probabil în următorii ani se va face. Noi am preluat Uzina de apă cu toate deficiențele. Acum facem niște lucrări pentru ca furnizarea apei să nu mai fie o problemă. Sistemul de distribuție a apei nu a fost executat, la timpul respectiv, pentru a livra apă din conducta de transport. O parte dintre săteni sunt branșați la această conductă. Este necesară o altă conductă“, spune Terentie Mariș.

Comera are în vedere un proiect de reabilitare și dezvoltare a rețelei de apă în Păuliș și Barațca. E posibil ca investiția, ce se ridică la 2 miliarde de lei, să înceapă în această vară.

Explicațiile specialiștilor nu i-au prea mulțumit pe locuitorii Păulișului: „Scuze sunt întotdeauna, dar realitatea e că noi n-avem apă. Suntem curioși să vedem cum va fi mâine, poimâine și pe viitor.“

GERLINDE KNAP
Foto: VIOREL MUSCA

Scrisoare deschisă

POLIȚIST CU COMPORTAMENT DE MILIȚIAN?

Subsemnatul Costea Călin Gabriel, posesor al auto marca BMW 525 cu nr. de înmatriculare AR-25-SKY sesizez că în data de 29.05.2001 în jurul orei 14,00-14,30, mă deplasam pe sensul de mers dinspre Micălaca, Zona 300, înspre biserica Maranata, drumul dinspre mal, drum cu sens unic. La intersecția cu piciorul podului, varianta dinspre Zona 300, considerând că am suficient spațiu am trecut prin fața unui autoturism marca Wolkswagen Vento de culoare albastră pe care posibil să îl fi jenat puțin, probabil neapreciind suficient distanța și viteza Wolkswagen-ului.

După ce m-a urmărit, un pasager al autoturismului Vento mi-a făcut semn să trag pe dreapta. Am tras pe dreapta, deși mașina nu avea vreun înscris oficial, dorind totuși să lămuresc situația.

Două persoane din autoturismul Vento s-au deplasat către mine, unul dintre ele solicitându-mi actele la control foarte nervos și foarte agitat. Ca urmare a solicitării de a vedea legitimația respectivului am aflat că se numește RANGU și are gradul de locotenent-colonel după care i-am înmânat actele mașinii (talonul) și permisul de conducere.

Printre bâlbâielile nervoase ale respectivului locotenent colonel Rangu am aflat cu stupoare că am circulat pe sens interzis (precizez din nou că veneam pe lângă mal dinspre Zona 300 către biserica Maranata) și că nu i-am acordat prioritate, fapt relativ, deoarece în intersecția respectivă este semnul cedează trecerea și nu STOP, semn care mă obliga să mă opresc pe loc și să mă asigur. Vreau să mai precizez că d-l Rangu a mai fost însoțit de către un personaj care m-a flancat de parcă aș fi fost un infractor.

Până în prezent nu am primit nici o dovadă sau un alt act în schimbul actelor predate, dorind pe această cale să prezint un comportament ce mi se pare abuziv pentru un polițist și nu un milițian, mai ales cu grad de locotenent-colonel.

Precizez că în mașină am fost însoțit de către o persoană care a auzit discuțiile dintre noi deoarece ambele geamuri (șofer și spate) erau deschise.

COSTEA CĂLIN

• ***„Am procedat regulamentar”***

Domnul lt. col. **Rangu** a confirmat existența acestui incident spunând că domnia-sa se afla în misiune. Deși, repetăm, mașina n-avea înscrisuri oficiale iar polițiștii erau îmbrăcați în civil. În opinia sa, dl. Rangu spune că: **„am procedat regulamentar, l-am semnalizat cu farurile și l-am oprit. După aceea vreau să precizez că i-am prezentat legitimația. Permisul și buletinul de identitate erau expirate...”** Dl. Rangu a mai precizat că dl. **Costea** a intervenit printr-un procuror (al cărui nume nu dorește să îl dezvăluie) pentru a-i înapoia actele.

Acestea sunt cele două puncte de vedere.

În opinia noastră, comportamentul polițistului lt. col. Rangu a fost inadecvat. Și asta pentru că domnia-sa n-are (încă) atribuții pe linie de circulație și nici nu era îmbrăcat în uniformă. Mai mult, mașina nu era personalizată cu însemnele oficiale ale Poliției. De regulă, nu oprești la semnele făcute cu farurile de alți participanți la trafic. Iar dacă tot i-a luat actele trebuia să-i elibereze un document oficial pe baza căruia au fost reținute acele acte. Acum victima ar putea spune că a avut și în buletin sau, poate, că i s-au luat și alte acte...

G.S.

Nefamiliarizat cu prevederile legale

OMUL DE RÂND ÎȘI PIERDE ÎNCREDEREA ÎN JUSTIȚIE

La redacție ne soșesc zilnic scrisori ale arădenilor, în general oameni de rând, ce ne sesizează diverse probleme, ne scriu despre cazuri în care sunt implicați, de faptul că de multe ori nu sunt ascultați de autorități sau că nu li se face dreptate. O astfel de scrisoare ne-a fost trimisă de Rodica Giurec, din satul Chesinț. Aceasta ne scrie că în 20 iunie 2000 a fost agresată de către Liviu Horț, un consătean, care de altfel e rudă prin alianță cu Giurec. Scrisoarea e destul de confuză, firul povestirii e încâlcit. Ideea femeii e că ea are impresia că de aproape un an de zile cazul ei e tergiversat de poliție și justiție și că se încearcă scăparea celui care a bătut-o.

Din ancheta pe care am întreprins-o rezultă însă că procesul a parcurs etapele legale, aspect ce nu poate fi contestat. După ce a fost bătută („Horț Liviu a început să dea cu pumnii și cu dunga palmei în gât, sub barbă, eu am căzut jos, pierzându-mi vocea. Am încercat să mă ridic, el m-a lovit din nou, pierzându-mi cunoștința...”, spicuim din cele scrise de Rodica Giurea), femeia a fost dusă la Spitalul din Lipova și de aici la Spitalul Județean Arad, unde a fost internată.

În 26 iulie 2000, R. Giurea depune la Judecătoria Lipova o plângere penală împotriva lui Horț Liviu, pentru săvârșirea infracțiunii prevăzută la art. 180 alin. 2 Cod Penal (Lovirea sau actele de violență care au pricinuit o vătămare ce necesită pentru vindecare îngrijiri medicale de cel mult 20 de zile se pedepsesc cu închisoare de la 3 luni la 2 ani sau cu amendă.) Aceasta în baza certificatului medico-legal, unde se precizează 12-14 zile de îngrijiri medicale. La sfârșitul lui august s-a dispus introducerea în cauză, ca parte civilă, a Spitalului Județean Arad, pentru a dispune obligarea celui vinovat de săvârșirea faptei la plata cheltuielilor de spitalizare. Deși i s-a trimis adresa să comunice cheltuielile, Spitalul Județean n-a făcut acest lucru.

În septembrie, Judecătoria a admis - la cererea părții vătămate - efectuarea unei expertize medico-legale prin care să se stabilească numărul de îngrijiri medicale necesare pentru vindecare, întrucât Rodica Giurea, după emiterea primului certificat, a mai suferit intervenții medicale. Până în octombrie, la următorul termen stabilit, expertiza nu era efectuată. Abia în noiembrie s-a depus un nou certificat medico-legal, în care se precizează că numărul de zile necesare pentru vindecare este de 35-40.

Din acel moment s-a schimbat încadrarea juridică a faptei. „Prin sentința penală 147/2000 instanța, în baza art. 285 Cod de Procedură Penală a trimis cauza Parchetului pentru a face cercetări în baza art. 181 C. P. Parchetul a trimis dosarul la Poliția Lipova, pentru efectuarea de cercetări față de Horț Liviu", spune Victor Homescu, prim-procuror la Parchetul de pe lângă Judecătoria Lipova.

După un timp, Postul de Poliție Zăbrani a început efectuarea de acte de urmărire penală față de Horț. Acestea au constat în declarații ale martorilor, audierea părții vătămate, procese-vebale de confruntare, declarații de învinuit. Toate aceste acte nu s-au putut face peste noapte, e normal să dureze ceva timp. Că reclamațiile, actele se plimbă de la Ana la Caiafa, sigur nu e plăcut, dar așa e mersul lucrurilor, mai ales când trebuie verificate zeci de sesizări.

De la începutul lui mai dosarul e la Parchet. În acest timp, cercetările au fost completate cu audierea mai multor persoane. Urmează ca procurorul să dea o soluție, poate chiar în aceste zile, spune prim-procurorul Homescu. Despre impresia Rodicăi Giurea că lucrurile au fost tărăgănate și pentru că Horț ar fi prieten cu nepotul lui George Vlai (procuror la Parchetul de pe lângă Tribunalul Arad - n. r.), Victor Homescu spune: „Eu nu știu cine cu cine e prieten. Actele de cercetare s-au efectuat legal, nu se pune problema tărăgănării."

De multe ori, omul de rând își pierde încrederea în justiție auzind de atâtea cazuri judecate cu „ochii închiși". Dar poate și necunoașterea prevederilor legale, interpretarea după bunul plac a unor lucruri, confuzia îl determină pe acesta să-și adâncească neîncrederea în actul de justiție.

GERLINDE KNAP

AMNISTIEREA PUȘCĂRIAȘILOR DE „RANG ÎNALT”

Propunerea făcută de către senatorul Antonie Iorgovan, de a fi amnistiate faptele comise de către Stănculescu, Chițac, Miron Cosma etc. a stârnit deja numeroase valuri în presă și în mediile politice. În ceea ce-i privește pe unii dintre cetățenii Aradului, simpli trecători pe stradă, opiniile sunt împărțite.

● ***„Au făcut crime”***

„Părerea mea este că ar fi incorect să-i elibereze pe acești oameni care au făcut crime. Familii întregi au suferit din cauza lor și suferă și în ziua de astăzi. Au făcut fapte grele. Eu nu le-aș da drumul." **(Nemethy Carol** - 65 ani)

● ***„Sunt pline pușcăriile”***

„Sunt pline pușcăriile. Unii zic că se mai dă câte o amnistie fiindcă nu mai este loc în pușcării. Dacă ar fi așa, atunci să le dea drumul amărâților care au furat un metru de sârmă sau o găină, nu criminalilor. Alții zic că de aceea se dă amnistia asta, pentru că la fel s-a făcut și-n alte țări. Nu știu." **(Ardelean** - 71 ani).

● ***„Nu sunt de acord”***

„Nu sunt de acord. Minerii au făcut numai rele. În privința celorlalți, problema este mai complicată, nu pot să mă pronunț." **(Adrian Mornăilă** - 24 ani)

● ***„Nu cred că este o soluție”***

„Nu prea îmi dau seama de ce au venit cu această idee.

Pulsul străzii

Pobabil că s-au gândit la o reconciliere a românilor, dar nu cred că aceasta este o soluție." **(Mircea Negru** - 23)

● ***„Să le dea drumul!”***

„Să le dea drumul. Dacă celorlalți le-au dat drumul, lor de ce să nu le dea? Afară cu ei și cu asta basta! **(V. Alex.** - 47)

● ***„Criminalii să fie executați!”***

„Eu nu sunt de acord să le dea drumul hoților și criminalilor. Criminalii să fie executați pentru că așa merită. Cu cei care au fost închiși pentru convingerile politice, pentru ideile lor, este altceva. Pe ei pot să-i elibereze. Miron Cozma nu știu dacă a făcut crime, că n-am fost acolo să văd. După presă nu prea mă mai iau, pentru că de multe ori nu spune adevărul. Oamenii au fost induși în eroare de multe ori. Despre justiție, ce să mai spun? Toată lumea spune că nu are încredere în justiție. Eu sunt cercetător științific și am vorbit cu oamenii, 90% din ei spun acest lucru. Am documente și pe baza lor voi cere Parlamentului României să revadă Codul de Procedură Penală, care permite escrocilor să scape prin fel și fel de șmecherii. De pierdut, pierd numai oamenii cinstiți." (Teodor Ardelean - 78 ani)

● ***„Poate că-s vinovați”***

„Nu prea sunt de acord să-i elibereze. Poate că-s vinovați, că dacă nu erau vinovați nu ajungeau acolo. Mă gândesc că au venit cu ideea cei care au acolo rude, cunoștințe, prieteni." **(Suciu Ioan** - 78 ani)

● ***„Cozma să răspundă!”***

„Sunt de acord să le dea drumul celor din armată. Cu ceilalți, nu. Cozma să răspundă pentru toate scandalurile și porcăriile pe care le-a făcut." **(C. D. F.** - 26 ani)

● ***Anonim, 55 ani:*** „Să le dea drumul."

SIMION TODOCA

După șapte ani de așteptări

COMPLEXUL EXPOZIȚIONAL ARAD DEVINE REALITATE

Ideea unui complex expozițional al Aradului durează de șapte ani. Ieri, proiectul a început să devină realitate. În prezența autorităților locale și a oamenilor de afaceri, a fost turnată piatra de temelie.

„Orașul nostru are nevoie de un asemenea complex expozițional. Târgurile sunt un barometru fidel al economiei. Această zonă devine o prelungire a Aradului, intrând în intravilanul municipiului. Peste câțiva ani sperăm să avem o suprafață expozițională de 10.000 de metri pătrați, pentru a intra în circuitul european al târgurilor”, spune Nicolae Băcanu, președintele Camerei de Comerț, Industrie și Agricultură Arad.

Concepția ansamblului aparține firmei „Proiect” Arad. Într-o primă fază se va realiza o hală cu dimensiunile de 36 metri lățime și 54 metri lungime, adică aproape 2000 de metri pătrați. Înălțimea liberă în sala de expoziții va fi de 8 metri.

La această construcție se va amenaja și o mansardă cu o suprafață estimată de 500 metri pătrați. Dacă lucrările vor merge în ritmul scontat, hala va fi finalizată în cursul lunii octombrie a acestui an. Costurile acestei prime faze sunt estimate la 25 de miliarde de lei. În cursul anului următor se dorește mărirea suprafeței expoziționale cu încă 1000 de metri pătrați. Acest efort nu poate fi suportat doar ce CCIA Arad. Caius Parpală a spus că anul acesta Consiliul Județean poate aloca circa trei miliarde de lei pentru această investiție.

G. CONSTANTINESCU
Foto: ȘTEFAN MATYAȘ

O TREIME DIN FIRMELE STRĂINE DIN ARAD SUNT ITALIENE

Un procent de 32 la sută din totalul firmelor cu capital străin ce operează în Arad sunt italiene. Numărul lor se ridică la 575. Președintele Camerei de Comerț, Nicolae Băcanu, consideră că apariția unei bănci de capital majoritar italian va duce la o relansare a investițiilor din peninsulă în Arad. „Stabilitatea investitorilor va crește ca și probabilitatea ca tot mai mulți să inițieze afaceri în această zonă. În discuțiile avute cu ei au deplâns de multe ori inexistența unei bănci italiene cu care sunt obișnuiți să lucreze. Acum Aradul are și acest argument”, a declarat el.

Reamintim că joi, în salonul de conferințe al hotelului „President” din Aradul Nou a fost semnat contractul prin care al optulea grup financiar ca putere financiară din Italia a achiziționat 75% din pachetul de acțiuni al West Bank.

D. SAVA

BANI PENTRU IMM-URI

Centrul de Servicii pentru IMM-uri Arad (CESIA) a organizat o conferință pe tema „Oportunități de finanțare pentru întreprinderi mici și mijlocii”. Au fost invitați directori, ai căror bănci care asigură linii de finanțare pentru formule de acest tip. Mihai Stoica, directorul BRD Arad a spus: „Banca noastră are disponibilități atât dintr-un împrumut BERD, cât și din fonduri proprii. Din păcate, nu există proiecte viabile pentru ca aceste credite să fie acordate.”

Și Banca Transilvania și BCR derulează astfel de credite. Sfatul bancherilor prezenți a fost ca cei care au asemenea proiecte să vină cu date concrete la sediile băncilor respective, pentru discuții.

Nu lipsit de interes este și sistemul de creditare cu dobândă subvenționată pe care îl acordă Agenția Județeană pentru Ocuparea Forței de Muncă Arad. Dobânda este jumătate din taxa oficială a scontului stabilită de BNR. În prezent, aceasta este de 17,5% pe an. În principiu, volumul de credite este de 50 de milioane de lei pentru fiecare nou angajat, acesta trebuind să provină din rândul șomerilor.

Menționăm că CESIA asigură consultanță pentru IMM-uri în întocmirea proiectelor, pentru a obține punctaje cât mai favorabile pentru finanțări.

G. CONSTANTINESCU

LICITAȚIA PENTRU TERMINALUL CARGO S-A ÎNCHEIAT

Delegația U. E. va avea ultimul cuvânt

Licitația organizată pentru executarea lucrării la terminalul cargo de pe Aeroportul Arad s-a încheiat.

Comisia constituită la nivelul Ministerului Finanțelor a studiat cele nouă dosare și a desemnat firma câștigătoare. Rezultatul a fost comunicat delegației Uniunii Europene care în zece zile va desemna în mod oficial firma executantă. Lucian Athanasiu, director general al S. C. Aeroportul Arad ne-a spus:

„Deși unele ziare locale au dat drept câștigătoare două firme, ar fi bine să nu facem afirmații gratuite pentru că totul e la nivel de zvonistică. Decizia finală aparține delegației UE care va avea ultimul cuvânt.”

Reamintim că terminalul cargo de pe Aeroportul Arad va fi primul din zona de vest a țării. Terminalul va avea o capacitate de depozitare de 700 de tone, va dispune de camere frigorifice și spații speciale de depozitare a substanțelor periculoase.

SORINA AMBRUȘ

TRAMVAI SPRE ZONA INDUSTRIALĂ

Linia se va mări cu șase kilometri

Ultimele lucrări de extindere a rețelei de tramvaie s-au făcut în zonele II și III din cartierul Micălaca. Asta se întâmpla în anii 1988-1989. De atunci, chiar dacă s-au mai adus tramvaie, nu s-a mai realizat o mărire a lungimii liniilor.

Ultimii ani arată că polarizarea unităților productive se va face spre noua zonă industrială a Aradului. Deja în acest perimetru lucrează, la mai multe firme, circa 2000 de oameni. „De aceea ne-am gândit că în câțiva ani autobuzele vor fi insuficiente pentru a rezolva problema transportului în comun. Singura soluție rămâne realizarea unei linii de tramvai”, precizează Petru Cuvineanu, director tehnic al Companiei de Transport Public Arad.

Deocamdată totul se află în fază de proiect, dar e bine că se gândește ceva în această direcție. Se are în vedere realizarea unei căi duble în lungime de șase kilometri, care va fi paralelă cu D.N. 7, care apoi va trece spre zona industrială. Costurile investiției, într-o primă evaluare, se ridică la 10 miliarde de lei.

În prezent, în Arad, este funcțională o rețea de linii de tramvaie în lungime de 92 de kilometri, din care 67 kilometri în municipiu.

G. CONSTANTINESCU

PESTE UN MILION DE CONTOARE ZENNER...

Compania Contor Zenner România SA, parte a grupului german K.A. Zenner Wasserzaehlerfabrik GmbH, a produs și vîndut pe piața românească și la export, în ultimii ani,peste un milion de contoare, rezultatele pozitive obținute pînă în prezent permițînd previzionarea, pentru acest an, a unei cifre de afaceri de 42 de milioane de mărci, față de 35 de milioane de mărci în anul precedent.

Față de primii ani de activitate cînd aproape întreaga producție de contoare a fost vîndută către marii furnizori și distribuitori de apă, energie termică și energie electrică, începînd cu 1996, probabil mai ales ca efect al majorării costului apei și energiei, a crescut cererea din partea populației, care nu mai este dispusă să aștepte realizarea contorizării de către regiile autonome distribuitoare și s-a orientat pentru contorizarea individuală pe apartamente, prin efort propriu.

La Șepreuș

ITALIENII AU DECAPITAT „UNIREA“

SINDICATUL

„Nu știam ce să facem pentru a ne apăra drepturile de salariați. Munceam de multe ori și zece ore pe zi și primeam în ziua de salariu, 700.000 de lei, la ALBIREO Șepreuș. Fetele care lucrau acolo erau și ele nemulțumite, însă nimeni nu avea curajul să ridice glasul”, spune Elena Pârv. Soluția legală era înființarea unei organizații sindicale. Așa s-a născut Sindicatul „UNIREA 2001”, primul din istoria postdecembristă a localității. S-au parcurs toate etapele și s-au întrunit toate formele pentru ca funcționarea acestuia să fie în litera și spiritul legii. Judecătoria Chișineu-Criș a confirmat personalitatea juridică a Sindicatului „Unirea 2001” și nimeni nu a contestat legalitatea existenței acestuia. Instanța a dat o sentință definitivă în ce privește înființarea sindicatului. În organizație s-au înscris 53 dintre cei 60 de angajați de la ALBIREO.

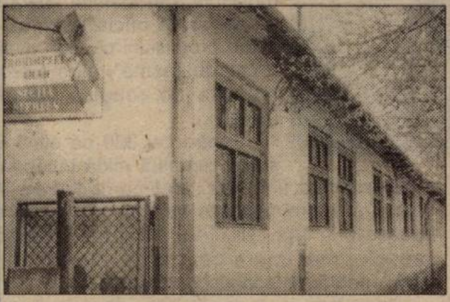

Spațiul de lucru din Șepreuș

OUĂ KINDER

ALBIREO este o firmă cu capital majoritar italian ce produce în sistem lohn, componentele din plastic pentru firma Ferrero. Mai pe românește ouă „Kinder” sau „Chindăre” cum se spune prin partea locului. Firma mai are puncte de lucru la Pâncota, Cermei și Chereluș. Ea funcționează în România din 1994.

Sindicatul „UNIREA 2001” se afiliază la Confederația CNSLR-Frăția. „Conducerea societății a fost înștiințată de existența sindicatului și invitată la discuții preliminare pentru Contractul colectiv de muncă. Asta se întâmpla pe 15 martie. Patronii au venit și au discutat cu noi. Le-am înmânat chiar un proiect de contract colectiv de muncă, urmând să ne întâlnim din nou peste două săptămâni, pentru negocierea propriu-zisă. N-a mai venit nimeni”, spune Lucian Lagșaghi, președintele CNSLR-Frăția Arad.

ÎN LOC DE CONTRACT, CONCEDIERI

Italienii n-au mai venit la negocieri, dar la puțin timp șeful de formație Avram Andra anunță 11 femei, dintre care șapte erau din Comitetul de conducere sindical să nu mai vină la lucru. „Ni s-a spus să mergem la Ineu să ne facem actele de șomaj. Dar nu am primit nici o hârtie oficială din partea firmei”, își amintește lidera sindicatului „UNIREA 2001”, Elena Pârv.

„Luni, 2 aprilie, ne-am prezentat din nou la lucru. Ne-am dus să lămurim problema. Dar nu am fost primite la muncă. Nici atunci nu ni s-a întocmit vreun act. «Când Targa (patronul - n.n.) o să spună să vă dau de lucru, o să vă dau», a zis șeful de echipă Andra Avram”, precizează Florica Cionea.

Ce ar fi vrut să negocieze Sindicatul cu patronii: rezolvarea problemelor salariale, „pentru că muceam și 10-12 ore pe zi și primeam 700.000, cel mult un milion. Norma era stabilită astfel încât în opt ore de muncă nu se putea realiza. Iar pentru asta primeam între 37.000 și 42.000 lei la mia de bucăți”, adaugă Livia Laza. Cele 11 femei date afară spun că nu au avut abateri disciplinare sau de altă natură.

FRĂȚIA A SESIZAT INSTANȚA

„Cazul de față este tipic. Salarii sub cel minim garantat de lege, precum și încălcarea flagrantă a Legii 54/1991 a sindicatelor. Practic, o încălcare a Constituției privind dreptul la liberă asociere. Pentru acestea motive confederația noastră le-a intentat proces”, afirmă Lucian Lagșaghi. De altfel, au mai fost sesizate și Direcția Județeană Generală a Muncii și Solidarității Sociale Arad, Inspectoratul Teritorial de Muncă Arad. De altfel, această instituție a aplicat firmei ALBIREO o amendă de șase milioane de lei, „pentru că nu s-au depus actele de încetare a relațiilor de muncă în termen. Alte nereguli din punctul nostru de vedere nu s-au constatat”, spune Lucia Opriș, director adjunct la I.T.M. Arad.

Sindicalistele din Șepreuș nu știu nici azi de ce au fost date afară

ITALIENII SPUN CĂ N-AU DE LUCRU

„Nici n-am știut că avem sindicat. Când cele 11 femei au fost concediate, nu apartenența la sindicat a fost criteriul. Din ianuarie firma avea 100 milioane de lei pierderi. Nu mai aveam contracte, deci trebuia să reduc personalul. Sindicatul nu mă deranjează. Dacă vom avea de lucru le voi primi pe toate înapoi. Interesul meu este să avem comenzi, ca să meargă afacerea”, afirmă Fabio Targa. Ciudat este că Targa Fabio a participat la discuțiile cu CNSLR-Frăția, unde a fost informat de existența Sindicatului „UNIREA 2001”.

Și mai ciudat este că la puțin timp după înființare 40 de oameni s-au retras din sindicat. Probabil la presiunile conducerii. Targa replică sec: „Nu știu de ce s-au retras. E treaba lor. Eu n-am avut nici o implicare.”

Totuși „UNIREA 2001” mai există. Fie și cu 16 oameni. Care vor lupta pentru drepturile lor.

LEGEA TREBUIE RESPECTATĂ

Acestea sunt faptele. Sigur, ALBIREO e o investiție străină, chiar dacă impozitul pe care-l plătește e de doar 5%, lucrând în sistem lohn. Firma a rezolvat 300 de locuri de muncă în cele patru localități. Deci, este o soluție socială. Însă italianul n-a venit în județ să facă protecție socială. A venit să câștige. În fond, unde găsești mână de lucru pe cel mult o sută de mărci. Asta este, din păcate, realitatea.

Însă dacă vii să investești, trebuie să respecți legile țării respective. Fie ea și România.

G. CONSTANTINESCU
Foto: ȘTEFAN MATYAȘ

Mâine PRAZNICUL RUSALIILOR

La 50 de zile de la Praznicul Învierii Domnului, Biserica Ortodoxă prăznuiește sărbătoarea Rusaliilor, a Cincizecimii sau Dumineca Mare. „Astăzi Sfântul Duh s-a pogorât peste Sfinții și dumnezeeștii Apostoli în chip de limbi de foc și i-a îmbrăcat cu putere de sus" (Luca 24, 49), ca prin ei să înnoiască toată lumea.

Duhul Sfânt este Dumnezeu de o ființă cu Tatăl și cu Fiul, împreună au lucrat la zidirea lumii văzute și nevăzute, așa cum ne spune Sfântul Ioan Damaschinul „Niciodată Cuvântul nu a lipsit Tatălui, nici Duhul Cuvântului." (Dogmatica, p. 17)

Darurile și lucrările Duhului Sfânt în lume și în Biserică sunt de multe feluri și nu au măsură:

- Duhul Sfânt a creat toate (Isaia 44, 23)
- Duhul Sfânt face totul în toate (I Corinteni 12, 4)
- Duhul Sfânt știe precis viitorul (Ioan 16, 13)
- Duhul Sfânt este pricinuitorul renașterii noastre spirituale (Ioan 3, 5)
- Duhul Sfânt este izvorul vieții și al nemuririi (PS. 35, 9)
- Duhul Sfânt este izvorul înțelepciunii (Ioan 14, 2, 6)
- Duhul Sfânt sfințește pe cei credincioși
- Duhul Sfânt trimite slujitori ai lui Dumnezeu în lume și pune episcopi în Biserica lui Hristos după mărturia care zice „Drept aceea luați aminte de voi înșivă și de toată turma, întru care Duhul Sfânt v-a pus pe voi episcopi, ca să păstoriți Biserica lui Dumnezeu pe care a câștigat-o cu însuși sângele Său" (Fapte 20, 28)

În cei călăuziți de Duhul Sfânt și care lucrează cu dreapta credință poruncile lui Dumnezeu, se pot observa și roadele Duhului, după mărturia Sfântului Apostol Pavel: dragostea, bucuria, pacea, îndelunga răbdare, bunătatea, facerea de bine, credința, blândețea, înfrânarea poftelor (Gal 5, 22-23)

Și astăzi prin Biserică fiecare credincios se poate împărtăși de lucrarea Duhului Sfânt prin Sfintele Taine, prin rugăciune. Așa ne învață Biserica să ne rugăm: **Împărate ceresc, Mângâietorule, Duhul adevărului, care pretutindenea ești și toate le împlinești; Vistierul bunătăților și Dătătorule de viață, vino și Te sălășluiește întru noi și ne curățește de toată întinăciunea și mântuiește, Bunule, sufletele noastre. Amin.**

BISERICA DIN SĂVÂRȘIN LA CEAS DE MARE SĂRBĂTOARE

În Sfânta zi de Rusalii, comuna Săvârșin din județul nostru - sau „satul dintre dealuri" poetic numit - se va afla în mare sărbătoare. Biserica satului, pe a cărei turlă scrie 1899 va fi sfințită de către Înalt Preasfinția Sa Timotei Seviciu, Episcop al Aradului, Ienopolei, Hălmagiului și Hunedoarei. Acest act se datorează faptului că vechiul lăcaș bisericesc a fost renovat, dotat cu mijloace moderne și înfrumusețat cu cele mai noi obiecte de stil și artă.

Toate acestea se datoresc Consiliului Parohial Săvârșin condus de preotul iconom stavrofor Aurel Dehelean. Vreme de peste trei ani, populația din această comună a contribuit cu însemnate sume de bani și astfel acum, la ceas de mare praznic, comuna și biserica vor fi în centrul acțiunilor județene.

Se cuvine acum, la ceas aniversar, ca toți consătenii noștri să știe că acest sfânt lăcaș construit la sfârșitul veacului trecut a fost așezat pe un loc dăruit comunei de către Domeniul Hunyady. Vechea biserică de lemn aflată în țintirimul satului a fost donată satului Temeșești.

Biserica din Săvârșin s-a făcut după planurile unui arhitect din Arad care venea săptămânal în comună, urmărind execuția. Primul ei slujitor a fost preotul Iosif Ogneanu, venit aici de pe Crișuri și care a păstorit mai bine de patru decenii. Lui i s-a adăugat, ca al doilea slujitor preotul învățător Petre Eleneș, originar din Șicula. Și acesta a păstorit aproape patru decenii. În timpul ocupației hortyste a Aradului, a apărut și protopopul dr. Terentie Ciorogaru, care avea delegație de protopop. Fostul nostru profesor de religie s-a reîntors la locurile de baștină după revenirea Ardealului la Patria mamă. Nu este lipsit de interes faptul că biserica din Săvârșin a avut în permanență un cor al său, primul dirijor, învățătorul Protasie Givulescu, apoi învățătorul Eugen Spinanțu, urmat apoi de preotul - învățător Iosif Ivan Păcuraru, iar la moartea acestuia, de către învățătorul Aurel Luca. Din rândurile talentaților țărani ai Săvârșinului au învățat dirijatul Iosif Mărtinaș și Emilian Hădan.

Din 1939, parohia a fost condusă vreme de cinci decenii de către preotul Viorel Bembea, originar din Dolora. Toți cei mai sus pomeniți, preoți și dirijori, au slujit cu credință și devotament ortodoxia română din Săvârșin făcând ca biserica, școala și corul să fie pentru ei ideal de viață și comportament.

Azi, la ceas aniversar, dorim celor care au ostinit acum pentru propășirea bisericii din Săvârșin, preotului stavrofor Aurel Dehelean, Consiliului parohial, autorităților comunale administrative ani mulți, deplină sănătate și mulțumirile celor care ne-am născut pe acele meleaguri și pe care le iubim așa cum își iubește orice părinte copiii săi. Să nu-i uităm nici pe iluștri înaintași, pomenindu-i alături de toți cei care au slujit Biserica fiind socotiți de toți ca o mare mândrie a acestei prea frumoase comune.

Prof. SEPTIMIUS PĂCURARIU
- fiu al acestor meleaguri -

HRAMUL NOII CATEDRALE ORTODOXE A ARADULUI

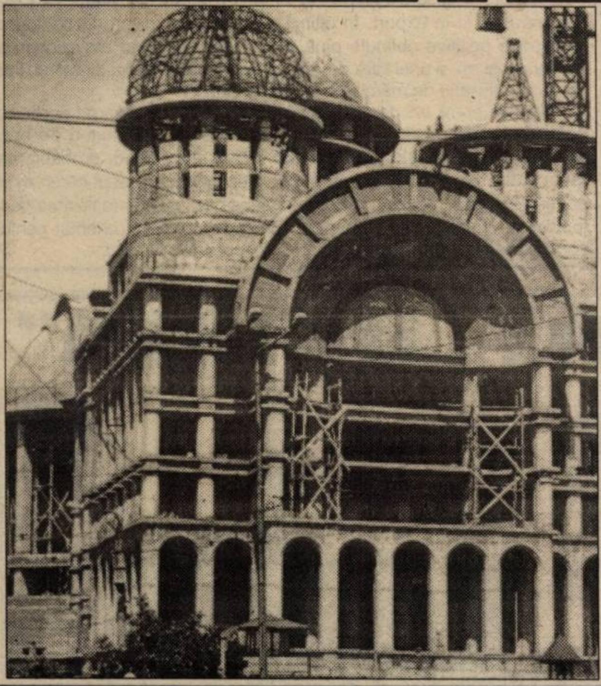

Luni, a doua zi de Rusalii, Biserica Ortodoxă sărbătorește praznicul „Sfânta Treime". Acest praznic este hramul Catedralei Ortodoxe Române Arad - în construcție. Va fi sărbătorit printr-o slujire arhierească de către PS Episcop Dr. Timotei Seviciu, înconjurat de un ales sobor de preoți și diaconi.

Pagină realizată
MONICA ARDELEAN
VASILE FILIP
Foto: **VIOREL MUSCA**
ONORIU FELEA

P.S. DR. TIMOTEI SEVICIU, EPISCOPUL ARADULUI - PROFESOR ONORIFIC

● Luni, întâistătătorul Eparhiei împlinește 65 de ani

Într-un cadru festiv, la deschiderea sesiunii de comunicări științifice „Facultatea de Teologie Ortodoxă la 10 ani de existență" - desfășurată în Aula „Iuliu Maniu" a Universității Aurel Vlaicu - Prea Sfințitului Episcop dr. **Timotei Seviciu**, Chiriarhul Eparhiei Ortodoxe a Aradului i-a fost conferit titlul de profesor onorific.

Despre activitatea și personalitatea P.S. Timotei, episcopul Aradului, Ienopolei, Hălmagiului și Hunedoarei a vorbit, cu aleșe aprecieri, prof. univ. dr. **Lizica Mihuț**, rectorul Universității „Aurel Vlaicu".

Înalta distincție vine să sublinieze recunoașterea muncii misionar-pastorale și didactice a Arhiereului iar „momentul" ales a fost unul fericit având în vedere că P.S. Episcop Timotei, împlinește luni frumoasa vârstă de 65 de ani.

Transmitem și noi, cu acest prilej, sincere felicitări și la mulți ani, bucurii și satisfacții sufletești în arhipăstorirea eparhiei noastre!

CAPELĂ PENTRU ELEVII NEVĂZĂTORI

Pentru prima dată într-o instituție de învățământ arădean a fost sfințită o capelă. Una dintre încăperile Centrului Școlar de Nevăzători a fost transformată în lăcaș de cult. Lucrările au costat aproape 8 milioane, bani obținuți exclusiv din sponsorizări (S.C. Cent SRL, PNL, Pițeria Coandi, S.C. Tehnic SRL, Asociația Familială Clasic, persoane fizice etc). Mai bine de o lună de zile au lucrat la amenajarea ei deopotrivă elevi și profesori, personal administrativ.

Ideea a aparținut d-nei Florentina Cirin, directoarea instituției: „Copiii vroiau să meargă la biserică, în special la Catedrală dar aceasta însemna ca cineva să-i însoțească de fiecare dată. Atunci ne-am gândit că ar fi foarte util pentru ei și pentru noi să aibă aici, la școală, un mic lăcaș de închinăciune."

Capela se află la etajul întâi al clădirii. „Am luat modelul capelelor din școlile teologice. Se pot face aici spovedanii, împărtășanii, rugăciuni. Din toamnă sperăm să se poată oficia liturghia - avem promisiuni că vom avea o catapeteasmă", afirmă profesoara de religie, Sabău Rachila.

Pentru cei 320 de elevi ai școlii, această mică încăpere a devenit deja un reper. „În timp ce lucram în sală, îi auzeam de multe ori vorbind pe cei ce treceau prin fața ușii. «Aici e capela noastră» sau «Nu mai înjura pentru că-i biserică în față»", ne spune aceeași profesoară.

Poate mai mult decât elevii altor școli, cei de aici aveau nevoie de acest spațiu eclesiastic. Credința în Dumnezeu le poate aduce echilibrul și pacea de care au nevoie, zdruncinate de multe ori din cauza nedreptăților vieții.

Inițiativa celor de aici merită întreaga noastră apreciere.

SIMPOZION ȘTIINȚIFIC

FACULTATEA DE TEOLOGIE ORTODOXĂ, LA 10 ANI DE LA ÎNFIINȚARE

Facultatea de Teologie din cadrul Universității „Aurel Vlaicu" a împlinit 10 ani de la înființarea ei. Învățământul teologic arădean are tradiție pe aceste meleaguri, începând cu a doua jumătate a secolului al XVIII-lea. Până în 1927, în Arad a existat Institutul Teologic, mai apoi, Academia Teologică până în 1948 când a fost desființată de către regimul comunist. În anul 1991, prin eforturile Episcopiei Aradului și ale intelectualității arădene, a fost reînființată Facultatea de Teologie. Astăzi ea este printre cele mai valoroase instituții de învățământ teologic din țară. Sesiunea de comunicări științifice prilejuită de această sărbătoare, încheiată ieri, a strâns laolaltă profesori de teologie și studenți din Arad, Cluj, Galați, Sibiu, Oradea, Iași. Desfășurată sub înaltul patronaj al Preasfinției Sale, Timotei Seviciu, episcop al Aradului, bucurându-se de participarea oaspeților din străinătate (prof. dr. Ernst Chr. Suttner din Viena și prof. univ. dr. Ileana Maga din Vîrșeț), sesiunea s-a desfășurat pe patru secțiuni: teologie-sistematică, Biblice-Practice, Istorie-bisericească și Socio-Umane.

Participanții au readus în discuție problemele actuale ale teologiei ortodoxe, au evocat marile personalități ale vieții bisericești, au subliniat importanța unei finalități practice a actului religios. Această sesiune, dincolo de latura academică a discuțiilor, a pus în valoare spiritul de comuniune al credinței ortodoxe. Timp de două zile, Aradul a fost binecuvântat prin prezența acestor valoroase personalități ale vieții bisericești.

REPARTIZAREA ELEVILOR ÎN LICEU VA FI REALIZATĂ ELECTRONIC

Ministerul Educației și Cercetării a definitivat, joi, metodologia privind admiterea în licee și școli profesionale, cei peste 300.000 de absolvenți ai claselor a VIII-a urmînd să fie repartizați electronic, în funcție de medie și opțiune, după promovarea examenului de capacitate.

Sistemul utilizat pentru repartizarea candidaților va fi similar celui de la transferurile bancare, astfel încît nimeni să nu poată intercepta și nici efectua modificări ale datelelor introduse în calculator, a declarat, joi, într-o conferință de presă, ministrul Ecaterina Andronescu.

Elevii pot avea cel mult 250 de opțiuni, dar ministrul Educației îi sfătuiește să facă cereri realiste, în limita deferenței de un punct între rezultatele obținute la capacitate și în timpul gimanziu și aceea a ultimului admis în liceul pentru care optează, la sesiunea din 2000.

Potrivit metodologiei, pînă în 4 iunie, inspectoratele școlare vor transmite, în fiecare unitate de învățămînt gimnazial care are elevi în clasa a VIII-a, lista unităților de învățămînt liceal și profesional din județ, respectiv municipiul București, cu numărul de locuri prevăzute pentru admiterea în clasa a IX-a pentru fiecare filieră, specializare. Pentru școala profesională, locurile vor fi transmise pe domenii de pregătire. Pînă ce mai tîrziu în 10 iunie, inspectoratele școlare vor tipări broșuri cu rețeaua liceelor și școlilor profesionale, în număr de exemplare cel puțin egal cu cel al elevilor din clasele a VIII-a.

În intervalul 4-12 iunie, fiecare diriginte va organiza ședințe cu părinții și elevii pentru prezentarea metodologiei și a planului de școlarizare; între 8 și 25 iunie secretariatele școlilor vor completa datele personale ale absolvenților claselor a VIII-a și mediile generale de absolvire; 18-25 iunie - examenul de capacitate; 27 iunie - inspectoratele anunță, pe tranșe de medii, numărul de absolvenți ce au promovat examenul de capacitate; 27 iunie -2 iulie -completarea fișelor de înscriere cu rezultatele de la capacitate, la secretariatele școlilor; 27 iunie -2 iulie - completarea opțiunilor în fișe de înscriere de către părinți/elevi, asistați de către diriginți; 27-28 iunie - înscrierea candidaților la liceele care organizează probe de aptitudini sau teste de limbă; 29-30 iunie - susținerea probelor de aptitudini sau testelor de limbă;1 iulie - afișarea rezultatelor la probele de aptitudini sau testelor de limbă; 1 iulie - afișarea listei candidaților admiși la liceele/clasele pentru care se susțin probe de aptitudini sau teste de limbă; 2 iulie - completarea fișei de opțiuni de către candidații care au fost respinși la liceele care organizează probe de aptitudini sau teste de limbă, asistați de diriginți; 3-9 iulie - transmiterea fișelor de înscriere la centrele de înscriere, introducerea în calculator a informațiilor din fișe și listarea fișelor din calculator; 9 - eliminarea din baza de date a fișelor candidaților admiși la liceele militare; 9 iulie-transmiterea fișelor originale de la centrele de înscriere la centrul județean; 7-12 iulie - verificarea de către părinți și candidați a fișelor editate de calculator; 1-12 iulie - afișarea în fiecare școală gimnazială a listei

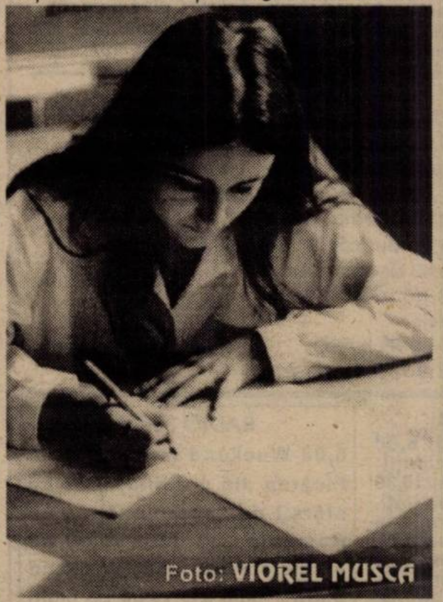

Foto: VIORER MUSCA

absolvenților în ordinea descrescătoare a mediilor de admitere, ca element suplimentar de control pentru elevi și părinți; 13-14 iulie - verificarea și corectarea eventualelor greșeli de către comisia județeană și transmiterea modificărilor la comisia națională; 21 iulie - afișarea listelor cu candidații repartizați; 23-25 iulie - înscrierea candidaților care nu au promovat examenul de capacitate; 26-28 iulie - depunerea dosarelor candidaților la școlile la care au fost admiși.

Elevii care doresc să se înscrie la liceele care organizează probe pe aptitudini, teste sau probe de verificare a cunoștințelor de limbă trebuie să parcurgă următoarele etape: 4-12 iunie - ședințele cu părinții și elevii pentru prezentarea metodologiei de admitere și a planului de școlarizare; 18-25 iunie - examenul de capacitate; 27 iunie - inspectoratele anunță pe tranșe de medii numărul de absolvenți ce au promovat examenul de capacitate; 27-28 iunie - înscrierea candidaților la liceele care organizează probe de aptitudini sau teste de limbă; 29-30 iunie - susținerea probelor de aptitudini sau testele de limbă; 1 iulie - afișarea rezultatelor la aceste probe, precum și afișarea listei candidaților admiși la licee/ clase pentru care se susțin probe de aptitudini sau teste de limbă.

Elevii care au optat pentru liceele cu probe de aptitudini, teste sau probe de verificare a cunoștințelor de limbă, dar nu au promovat examenul vor parcurge următoarele etape: în 2 iulie - vor completa fișa de înscriere pentru alte licee sau școli profesionale, asistați de diriginetele școlii generale absolvite. Între 7 și 12 iulie - verificarea de către părinți și candidați a fișelor editate de calculator; 11-12 iulie - afișarea în fiecare școală generală a listei absolvenților în ordinea descrescătoare a mediilor de admitere, ca element suplimentar de control pentru elevi și părinți; 20-21 iulie - afișarea în fiecare școală generală a listelor cu candidații admiși; 26-28 iulie - candidații depun dosarele de înscriere la unitățile de învățămînt la care au fost admiși.

Admiterea în liceele militare ale Ministerului de Interne și ale Ministerului Apărării Naționale se va desfășura conform următorului grafic: 4-12 iunie - ședințele cu părinții și elevii pentru prezentarea metodologiei de admitere și a planului de școlarizare; 18-25 iunie - examenul de capacitate; 27 iunie - inspectoratele anunță pe tranșe de medii numărul de absolvenți ce au promovat examenul de capacitate; 27 iunie-2 iulie - completarea opțiunilor în fișele de înscriere de către elevi și părinți, asistați de diriginți; 27-28 - înscrierea candidaților la liceele militare, pentru susținerea probelor de aptitudini; 1-7 iulie - susținerea probelor de aptitudini; 8 iulie - afișarea rezultatelor și a candidaților admiși la liceele militare.

Elevii respinși la probele de aptitudini vor parcurge următoarele etape: 8-12 iulie - verificarea de către părinți și candidați a fișelor editate de calculator; 11-12 iulie - afișarea în fiecare școlaă generală a listei absolvenților în ordinea descrescătoare a mediilor de admitere, ca element suplimentar de control pentru elevi și părinți; 20-21 iulie - afișarea în fiecare școală generală a listelor cu candidații admiși; 26-28 iulie - candidații depun dosarele de înscriere la unitățile de învățămînt la care au fost admiși.

Structura anului școlar 2001-2002

Ministrul Educaţiei și Cercetării, Ecaterina Andronescu, a anunţat, structura noului an școlar, după ce Executivul a solicitat decalarea cu o săptămînă a începerii cursurilor.

Astfel, anul școlar 2001-2002 va avea 34 de săptămîni, însumînd 170 de zile lucrătoare și va începe în data de 15 septembrie, zi în care vor fi organizate doar festivităţile de deschidere a anului școlar.

Anul școlar 2001-2002 este structurat pe două semestre, după cum urmează: Semestrul I - 70 de zile; Cursuri - 17 septembrie 2001 - 21 decembrie 2001; Vacanță: 22 decembrie 2001 - 7 ianuarie 2002.

În perioada 5-9 noiembrie 2001, clasele I-IV nu vor face cursuri. Învățătorii vor desfășura cu elevii excursii, vizite, concursuri și alte activităţi cu scop didactic și educativ.

Semestrul al II-lea - 100 de zile; Cursuri - 7 ianuarie - 14 iunie 2002; Vacanță:18 martie - 24 martie 2002; Vacanță de Paști: 29 aprilie - 7 mai 2002.

Clasa a VIII-a termină cursurile în ziua de 7 iunie 2002.

Vacanţa de vară 15 iunie - 15 septembrie 2002.

În situaţii deosebite, bine fundamentate, în funcţie de condiţiile climatice locale speciale și de specificul școlii, inspectoratele școlare pot aproba școlilor, la cererea conducerii acestora și cu avizul Ministerului Educaţiei și Cercetării, modificări ale structurii anului școlar stabilite prin acest Ordin. Aprobarea se acordă în condiţiile asigurării numărului de 34 de săptămîni și 170 de zile de școală. Astfel de aprobări vor avea în vedere asigurarea posibilităţii ca toţi elevii să participe, fără restricţii, la examenele organizate la sfîrșitul anului școlar (capacitate, bacalaureat, absolvire, școala profesională).

Evaluarea cunoștințelor elevilor se va realiza în mod ritmic, pe întrega durată a semestrelor. În ultimele săptămîni de școală ale fiecărui semestru se va asigura recapitularea și consolidarea cunoștințelor.

Începerea anului școlar la 15 septembrie a fost cerută de către premierul Adrian Năstase pentru ca, în primele două săptămîni ale lunii, să poată funcţiona un program social de turism care se adresează studenţilor, elevilor, indiferent de forma de învățămînt, de stat sau particular, tarifele pe litoral urmînd să fie, în această perioadă, cu 60-70 la sută mai mici decît cele din prima parte a sezonului.

Vara aceasta va fi mai puțin toridă decît cea de anul trecut

Vara anului 2001 va fi mai puţin toridă decît cea de anul trecut și cu temperaturi care nu vor depăși, la mijlocul lunii iulie, în Cîmpia Dunării, 37-38 de grade, însă vor exista și zile caniculare, a declarat, pentru MEDIAFAX, Vladimir Ivanovici, directorul tehnic al Institutului Naţional de Meteorologie și Hidrologie (INMH). "În această vară nu vom mai avea, în nici un caz, 43 de grade, ca anul trecut. Atît valorile temperaturilor, cît și perioadele cu zile caniculare vor fi mai mici decît în vara trecută", a explicat Ivanovici.

Directorul tehnic al INMH a precizat că temperaturile înregistrate în ultimele două zile, de 30-32 de grade, în partea de sud a ţării, sînt "absolut normale" pentru un sfîrșit de mai și început de iunie și "departe" de recordurile înregistrate anul trecut. Potrivit sursei citate, în următoarele zile, perioadele mai calde vor alterna cu cele mai reci, în nord și nord-vest fiind posibil să plouă. "Această vreme capricioasă va ţine pînă pe 5 iunie, cînd temperaturile vor începe din nou să crească, astfel încît, la mijlocul lunii iunie, se vor înregistra chiar 35 de grade", a mai spus Vladimir Ivanovici.

Rectorul Universității din Toronto - Doctor Honoris Causa al Universității „A. Vlaicu"

Universitatea „Aurel Vlaicu" din Arad va acorda marți, 5 iunie, în cadrul unei festivități care se va desfășura în Aula Magna „Iuliu Maniu", titlul de **Doctor Honoris Causa** doamnei **Roseann Runte**, rector al Universității Victoria din Toronto. Doamna Roseann Runte este laureată a Academiei Franceze pentru poezie iar din 1 iulie va ocupa postul de rector al prestigioasei Universități din Virginia, SUA. Academicianul **Mircea Malița**, reputat matematician și eseist, fost ministru de externe și fost ministru al învățământului, va susține Laudatio în cinstea doamnei Roseann Runte. Toți cei care doresc să ia parte la solemnitatea decernării înaltului titlu academic sunt invitați marți, la ora 11, în Aula Magna „Iuliu Maniu" a Universității „Aurel Vlaicu".

Despăgubirea investitorilor FNI ar putea necesita o perioadă mai lungă de timp

Adoptarea de către Guvern a proiectului de lege privind despăgubirea investitorilor Fondului Naţional de Investiţii ar putea necesita o perioadă mai lungă de timp, în acest moment fiind căutate cele mai bune formule pentru o eventuală finanţare extrabugetară, a declarat prim-ministrul Adrian Năstase.

"Deocamdată, lucrurile sînt destul de neclare. Sînt foarte multe tipuri de reacţii și probabil va fi nevoie de mai mult timp", a spus Năstase.

Guvernul a discutat săptămîna trecută, într-o primă lectură, o propunere legislativă elaborată de Ministerul Finanţelor Publice, CEC, Oficiul pentru Recuperarea Creanţelor Bancare și de o serie de specialiști din domeniul financiar-bancar referitoare la despăgubirea investitorilor FNI. Actul normativ se referă în special la persoanele cu venituri reduse și cele care au intrat în acest sistem după ce Casa de Economii și Consemnaţiuni a garantat operaţiunile efectuate în cadrul Fondului Naţional de Investiţii.

Proiectul de act normativ nu a mai fost discutat în ședința din această săptămînă.

ÎNAINTAREA ÎN GRAD - DOAR PE BAZĂ DE COMPETENȚĂ PROFESIONALĂ

Înaintarea în grad și evoluția în carieră a cadrelor militare se vor face exclusiv pe bază de competență profesională, performanță în funcția îndeplinită și după potențialul de dezvoltare, a decigrads, Guvernul, aprobînd o hotărîre în acest sens.

Hotărîrea de Guvern pentru aprobrea Ghidului carierei militare prevede ca să existe o interoperabilitate în domeniul managementului personalului din Armata României și cel din armatele statelor membre NATO.

Guvernul a decis ca, prin această hotărîre, să se instituie un sistem transparent de promovare în funcție și înaintare în grad a ofițerilor militari din cadrul Ministerului Apărării Naționale. Totodată, în document se mai arată că trebuie menținute structuri echilibrate, pe corpuri de cadre militare, grade și vîrste, corespunzătoare modelului piramidal.

SÂMBĂTĂ, 2 IUNIE 2001

TVR 1
7,00 O vedetă... populară - rel.
7,45 Zorro - s.
8,40 Desene animate
9,30 Copii model - comedie, SUA, 2000
11,00 La telefon, muzica populară
12,00 Auto Club
12,30 Casa mea
13,00 Frumoasele școlii - s.
13,50 Jurnalul de prânz
14,00 Debut 50 Plus
15,15 Ora G
16,15 Garantat 100%
16,15 Ora planetei
17,15 Teleenciclopedia
18,15 Love Story - dramă, SUA, 1970
20,00 Jurnal. Meteo
20,20 Fotbal: România - Ungaria
22,30 Jurnalul de noapte
22,40 Festivalul București 2001
0,40 Grotesque - comedie neagră, Marea Britanie, 1995
2,20 Jurnal
2,40 Garantat 100% - rel.
3,40 Auto Club - rel.
4,10 Casa mea - rel.
4,40 Marele Jazz

TVR 2
7,00 D-ra Andrea - rel.
8,00 Teatru TV - rel.
9,00 On line
9,30 Universul cunoașterii
10,30 Arta apărării
11,05 Wishbone - s.
11,30 În direct - s.
12,00 Desene animate
12,30 Arca lui Noe
13,05 Surprizele științei
14,00 Știri
14,05 Atlas
14,40 Planeta singuratică
15,35 Dansatoarele din Egipt
16,30 E timpul să mă mărit! - s.
17,00 Top TVR 2
18,00 Prețul succesului - cu Luminița Anghel
18,30 Telejurnal TVR 2
18,40 Teatru liric: **Povestirile lui Hoffmann (II)**
20,20 Cinematograful, o istorie vie
21,15 Scurte povestiri cinematografice - s.
21,45 Supranaturalul
22,35 Știri
22,40 NBA Action
23,10 Despre viață și sex
23,55 TVM. Mesager

PRO TV
7,00 Desene animate
8,00 Micii războinici - s.
8,20 Cavalerii din Tir Na Nog - s.
8,40 Pokemon - d. a.
9,00 Liceu Madison - s.
9,25 Cei mai frumoși ani - s.
9,50 Gillette
10,00 Tenis: Turneul Compaq Challenger
11,45 Bucătăria lui Radu
12,15 ProMotor
12,50 Știrile Pro TV
13,00 Norm încurcă-lume - s.
13,30 O mamă și jumătate - s.
14,00 Rugby: România - Irlanda
Vechiul magazin de curiozități - f. SUA
17,30 Concert Hanson
18,15 Bilet de vacanță
19,00 Știrile Pro TV
19,30 Steaua ta norocoasă
22,00 Mississippi în flăcări - dramă, SUA
0,00 Clanul Soprano - s.
1,00 Posesiune - horror, Franța/Germania, 1980
2,30 Concert Hanson - rel.
3,00 Steaua ta norocoasă - rel.

TV ACASĂ
7,15 Știrile de Acasă - rel.
8,00 Căsuța poveștilor - rel.
8,15 Înger sălbatic - rel.
9,15 Femeia vieții mele - rel.
12,30 Dreptul la viață - s.
13,30 Latino party
14,00 Chef la chef
14,30 Dex, mascatul - s.
15,00 Xena, prințesa războinică - s.
16,00 Gemenele - s.
16,30 Soțul și soția - s.
17,00 Doctorul casei
17,30 La casa de vis
18,00 Acasă la... cu Ruxandra Săraru
18,30 Dragoste și putere - s.
19,00 Rețeaua - s.
20,40 Seducție - s.
22,15 Chef de chef - muzică de petrecere
23,15 Hagi se întoarce Acasă: Galatasaray - Sturm
1,00 Soțul și soția - rel.
1,25 Dragoste și putere - s. rel.
1,50 Muzica de acasă

HBO
9,30 Dragă, am micșorat copiii! - s.
10,05 Un cavaler în Camelot - aventuri, SUA
11,35 Pe fundul oceanului - acțiune, SUA
13,05 Creaturi fioroase - comedie, SUA
14,35 În amurg - dramă, SUA, 1997
16,30 Capcană pentru hoț - suspans, SUA, 1999
18,20 Viață de liceu - comedie, SUA, 1998
20,00 Jaf în timpul potopului - acțiune, SUA
21,30 Houdini - biografic, SUA, 1998
23,05 Prețul puterii - dramă, SUA, 1998
0,50 Ferocitate - horror, SUA, 1999
2,30 Gara centrală - dramă, Brazilia, 1998
4,20 Minciuni seducătoare - erotic, SUA, 1998
6,00 Velvet Goldmine - dramă, Marea Britanie

PRIMA TV
7,00 Desene animate
10,30 Eddie McDowd - s.
11,00 Sport Magazin
14,30 Motor
15,00 Exploziv
15,25 Clip Art
15,30 Raven - s.
16,30 Malcolm și Eddie - s.
17,00 Poză la minut - s.
17,30 Camera de râs
18,00 Focus
19,00 Vânătoarea comorilor - s.
20,00 Ziua cea lungă - f. război, SUA, 1962
22,00 Uncovered Ibiza - doc.
23,30 Malcolm și Eddie - s., rel.
23,55 Clip Art
0,00 Camera de râs
0,30 Confesiuni erotice - erotic, SUA, 1994

TELE 7 ABC
8,00 Muzică
10,00 La ordinea zilei - rel.
11,00 Muzică
12,00 Domino - rel.
13,00 Muzică
15,00 Documentar
16,00 Lumea misterelor
17,00 Club ABC
18,00 Germania astăzi - doc.
19,00 Muzică
20,00 As Show
21,00 Telejurnal
21,30 Muzică
22,00 Cântecul și casa lui
22,45 Telesport
0,30 Lumea misterelor - rel.
1,00 Muzică
6,30 Telejurnal - rel.
7,00 Muzică

ANTENA 1 - TV ARAD
7,00 Mari regizori - doc.
8,00 Păstorul cel bun
8,30 Un început nou
9,00 Publicitate, Promo, Revista presei
9,00 Lumea mare a celor mici
9,30 Știri TVA - rel.
10,00 Casa de piatră
10,30 Roata de rezervă
11,00 Amintirile unui pelerin - doc.
11,30 Scrisori către cel de Sus - comedie SUA, 1996
13,30 Pe aripile filmului
14,00 Totul va fi bine - emis. de divertisment
16,00 Orient Expres
18,00 Sheena - s.
19,00 Observator
19,50 Sport
20,00 Un automobil pe nume Betsy - dramă, SUA,1978
22,30 Academia vedetelor
0,30 Sugartime - dramă, SUA, 1995
2,30 Observator - rel.
3,30 Sheena - rel.
4,30 Totul va fi bine - rel.
7,00 Casa de piatră

TV INTERSAT
8,55 Deschiderea programului
9,30 Derby - film
10,15 Lumea adâncurilor - s.
11,00 Știrile Intersat - rel.
12,00 Inimă de cristal - film
13,30 Cum să-mi îngrijesc câinele - s.
14,30 Frontiera - live
16,00 Neon Rider - s.
17,00 Deșertul vorbește - s.
17,30 Mămica detectiv particular - s.
18,00 Son of Zorro - s.
18,15 Știrile Intersat
19,00 Pentru tine
19,30 Muzică populară
20,00 Show cu ecou
22,00 Victime omenești - film
23,30 Știrile Intersat - rel.
0,15 Erotica
5,00 Închiderea programului

ATOMIC TV
7,00 Selector
10,30 Romanian Top 100
12,30 File de poveste
13,00 Selector
14,00 K Lumea
16,00 Selector
18,30 Atomix
21,30 Febra - party music
22,30 Vibrații
23,30 Klub Bizzar
0,30 Selector
1,30 - 7,00 Insomnia

RADIO ARAD & RADIO CONTACT (99,1 MHZ)
6,00 Super weekend; 8,00 Dimineață de weekend; 10,00 Bătălia hiturilor; 11,00 Fabrica de hituri; 12,00 Super 50 (ediție specială); 15,00 Sună la Sorin; 18,30 Contact Film; 19,00 Romanian Top 100; 21,00 Seară de weekend; 22,00 Până mâine dimineață.

RADIO PRO FM (92,1 MHz)
7,00 - 10,00 TOATĂ LUMEA PRO FM - cu Cătălin Lăpușcă; **10,00 - 11,00 CINÉ-VERITÉ** - cu Ada Rosetti; **11,00 - 14,00 CHEFACI ÎN WEEKEND** - cu Vali Bărbulescu; **14,00 - 16,00 TOP 30 AIRPLAY PRO FM** - cu Cristi Schnebli; **16,00 - 19,00 PRO FM PARTY LINE** - cu Mihai Gurei; **19,00 - 22,00 281.976** - cu Cătălin Lăpușcă; **22,00 - 23,00 DECADANCE** - cu DJ Mike; **23,00 - 3,00 HOT PARTY MIX.**

RADIO TIMIȘOARA
6,00 Ceasurile dimineții; 8,00 Muzică populară cu dedicații; 10,00 De zece ori România; 10,30 Pop matineu; 11,00 Actualități, muzică, sport; 13,00 Emisiune în lb. germană; 14,00 Emisiune în lb. maghiară; 15,00 Emisiune în lb. sârbă; 16,00 Actualitatea în 60 de minute; 17,00 Jurnal în culori; 17,10 Viața literară; 17,30 Românii de peste mări; 18,00 Pe undele Europei; 19,00 Radiojurnal; 19,15 Balul de sâmbătă seara; 20,50 Călătorie în lumea poveștilor; 21,00 Sâmbăta sportivă.

RADIO SEBIȘ
6,00 Weekend matinal; 8,00 Floarea din grădină; 9,00 La sfârșit de săptămână; 12,00 România Top 100; 15,00 La porțile dorului; 16,00 Weekend Show; 18,00 21; 19,00 La mulți ani! - dedicații muzicale; **20,00 Show-ul de sâmbătă; 22,00 Latino Parti; 0,00 Disco Dance 21; 2,00 Weekend nocturn.**

Redacția Adevărul nu își asumă răspunderea pentru modificările ulterioare intervenite în programele tv.

DUMINICĂ, 3 IUNIE 2001

TVR 1
7,00 Ceasul deșteptător
8,00 Universul credinței
9,00 Desene animate
9,30 Kiki Riki Miki
10,30 Viața satului
12,05 Tezaur folcloric
13,05 De luni până duminică
13,50 Jurnalul de prânz
14,00 Desene animate
14,55 Festivalul Internațional de muzică ușoară pentru copii, Timișoara 2001
15,25 Chemarea lupului alb - aventuri, SUA, 1988
17,00 Bravo, bravissimo!
18,30 Mirajul Californiei - muzical, SUA
20,00 Jurnal. Meteo
20,25 Sport
20,30 Surprize, surprize
22,35 Fotbal Show
23,30 Jurnalul de noapte
2,05 Jurnal * Meteo - rel.
2,35 Păienjenișul - thriller, Canada/Franța
4,10 Debut 50 Plus - rel.
5,25 Auto club - rel.
5,55 Tezaur folcloric - rel.

TVR 2
7,00 E timpul să mă mărit - s. rel.
7,25 În direct - s. rel.
8,00 Desene animate
8,30 Tradiții
9,00 Medalion de interpret
9,30 Ferma
10,30 Cronici votive
11,05 Wishbone - s.
11,30 În direct - s.
12,00 Desene animate
12,30 Tip-top, mini-top
13,00 Kideo - doc.
13,30 Spectacolul lumii
14,00 Știri
14,10 Pe urmele lui Giacomo Puccini
14,45 Splendorile naturii
15,40 Călătoria lui Allen Strange - s.
16,35 O altă dimensiune
17,30 Paralele inegale
18,30 Telejurnal TVR 2
18,40 Mike Hammer, detectiv particular - s.
19,30 Atenție, se cântă!
21,00 Doborârea - dramă, SUA, 1988
22,35 Impact final - acțiune, SUA, 1992
0,15 TVM. Mesager
0,45 Scurte povestiri cinematografice - rel.

PRO TV
7,00 Regele Arthur - s.
7,20 Freakazoid - s.
7,40 Căpitanul Star - s.
8,00 Omul de fier - s.
8,20 Conor viteazul - s.
9,00 Micii războinici - s.
9,30 Pakemon - s.
10,00 Cavalerii din Tir Na Nog - s.
10,30 Liceul Madison - s.
11,00 Războiul Rece - doc.
12,00 Profeții despre trecut
12,50 Știrile Pro TV
13,00 Tenis - Turneul Compaq Challenger - finala, live
14,30 Rock în Rio 2001 - partea a doua
15,00 Vechiul magazin de curiozități - aventuri, SUA, 1994 (II)
16,45 Melrose Place - s.
17,45 Marcă înregistrată cu Andi Moisescu
18,15 Bilet de vacanță
19,00 Știrile Pro TV
19,30 Dădaca - s.
20,00 Vacanța Mare
21,00 Omul din umbră - thriller,SUA
22,50 Procesul etapei cu Ovidiu Ioanițoaia
2,00 Rock în Rio - rel.

TV ACASĂ
7,30 Xena, prințesa războinică - s. rel.
8,15 Gemenele - s. rel.
8,45 Căsuța poveștilor - rel.
9,15 Femeia vieții mele - s. rel.
12,30 Dragoste și putere - s. rel.
13,00 Rețeaua - f. rel.
14,30 Desene animate
15,00 Xena, prințesa războinică - s.
15,45 Gemenele - s.
16,15 Soțul și soția - s.
16,45 Acasă la români
18,00 Ia-mă acasă!
18,30 Dragoste și putere - s.
19,00 Femei înșelate - s.
20,30 Omul vineri - f. Anglia, 1975
22,30 Acasă la români - Cântă-mi, lăutare - rel.
23,30 Soțul și soția - rel.
23,55 Dragoste și putere - s. rel.
0,35 Muzica de Acasă

HBO
8,05 Papagalul și comoara - comedie, SUA
9,40 Cinema * Cinema * Cinema
10,10 Peripețiile lui Margaret - comedie, SUA, 1998
11,45 Visul unei nopți de vară - comedie, SUA
13,50 Corbul: Orașul îngerilor - acțiune, SUA
15,20 O singură noapte - dramă, SUA, 2000
16,55 Muppets în spațiu - aventuri, SUA
18,25 Sexualitate virtuală - comedie, SUA
20,00 Un tătic grozav - comedie, SUA, 1999
21,30 Cop Land - suspans, SUA, 1997
23,15 Negociatorul - acțiune, SUA, 1998
1,30 Est-Vest - f., coprod.

PRIMA TV
7,00 Desene animate
10,30 Tradiții
11,00 Romania@large
11,30 Cinemagia
12,00 Stil - rel.
13,00 Campionii Mileniului III
15,00 Cronica cârcotașilor - rel.
16,00 Copiii spun lucruri trăsnite - rel.
17,00 Camera de râs
18,00 Focus
18,30 Impact
19,00 Vânătoarea comorilor - s.
20,00 Real TV
21,00 Proces de conștiință - dramă, SUA, 1991
23,00 Teroarea - horror, SUA, 1963
0,30 Romania@large
1,30 Focus - rel.

TELE 7 ABC
8,00 Muzică
9,00 Cântecul și casa lui - rel.
10,00 Muzică - rel.
11,00 La ordinea zilei - rel.
12,00 Muzică
12,30 În justiție - rel.
13,30 Concursul Euroviziunii Copenhaga 2001 (I)
14,45 Documentar
15,45 Cinetour
16,30 Telecaricatura zilei
16,35 Clipuri muzicale
17,00 Forța destinului
18,00 Cutia muzicală
19,00 Muzică
20,00 As Show
21,00 Telejurnal
21,59 Telecaricatura zilei
22,00 Loto - Pariul Trio
22,30 Muzică

ANTENA 1 - TV ARAD
7,30 Emisiune în limba germană
7,50 Publicitate, Promo
8,00 Viața spirituală
8,30 Lumea creștină
9,00 7 zile - retrospectiva săptămânală a Știrilor TVA
10,00 Animax - desene animate
10,20 Infanteria stelară - s.
10,40 Pantera roz - s.
11,10 Tânărul Indiana Jones - s.
12,00 De vorbă cu Adrian Păunescu
15,00 Marele premiu al Italiei, (clasa 500 cmc)
16,10 Aventurile lui Sinbad - s.
17,00 Prezentul simplu
18,00 Amazon - s.
19,00 Observator
19,50 Sport
20,00 Novicele - comedie, SUA, 1990
22,00 TeleEurobingo Show
1,00 Soldați virgini - comedie/dramă, SUA, 1975
3,00 Observator - rel.
4,00 Tânărul Indiana Jones - rel.
5,00 Aventurile lui Sinbad - rel.

TV INTERSAT
8,55 Deschiderea programului
9,00 Aleea Midao - film
11,15 Știrile Intersat - rel.
12,00 Memorii din anul 1984
13,00 Life magazin
13,30 O altfel de lume
14,00 Show cu ecou - rel.
16,00 Pentru tine - rel.
16,30 Neon Rider - s.
17,30 Son of Zorro - s.
17,45 Auto integral
18,15 7 x 7
19,00 Călătorie în întuneric - film
20,30 Mămica detectiv particular - s.
21,00 Deșertul vorbește - s.
21,30 Cei aleși - film
23,15 7 x 7 - rel.
0,00 Erotica
5,00 Închiderea programului

ATOMIC TV
7,00 Selector
11,30 Atomic Café - rel.
12,00 Reactor
12,30 Vot - rel.
13,30 Hai-Hui - rel.
14,00 Interactiv
16,00 Selector
18,30 Atomix cu DJ-ii de la Atomic
21,30 Selector
23,30 Insomnia

RADIO ARAD & RADIO CONTACT (99,1 MHZ)
6,00 Super weekend; 8,00 Viața spirituală; 8,30 Mileniul III; 8,45 Dimineață de weekend; 10,00 Sfânta Liturghie de la Catedrala Ortodoxă Arad; 12,00 Weekend în doi; 15,00 Contact FM; 19,00 Emisiune în limba germană; 20,00 Muzica secolului XX; 21,00 E numai rock'n'roll; 22,00 Contact FM.

RADIO PRO FM (92,1 MHz)
7,00 - 10,00 TOATĂ LUMEA PRO FM - cu Flavius Eșnican; **10,00 - 11,00 AUTOSHOW; 11,00 - 14,00 CheFACI ÎN WEEKEND** - cu Vali Bărbulescu; **14,00 - 16,00 HEAT PRO FM** - cu Mihai Gurei; **16,00 - 17,00 TOP TEN PRO FM; 17,00 - 19,00 TONOMAT-UL PRO FM** - cu Cristi Dicianu; **19,00 - 21,00 281.976; 21,00 - 23,00 TOP 30 AIRPLAY PRO FM; 23,00 - 24,00 DEEP BEATS** - cu DJ Sleek; **24,00 - 2,00 ZONA LIBERĂ** - cu DJ Vasile.

RADIO TIMIȘOARA
6,00 Radioprogramul sătenilor; 8,00 Universul credinței; 8,30 Diapazon coral; 9,00 Uniți sub tricolor; 10,00 Pop matineu; 11,00 Actualități, muzică, sport; 12,00 Duminica la prânz; 13,00 Emisiune în lb. germană; 14,00 Emisiune în lb. maghiară; 15,00 Emisiune în lb. sârbă; 16,00 Emisiune în lb. bulgară; 16,30 Emisiune în lb. cehă; 17,00 Emisiune în lb. slovacă; 18,00 Emisiune în lb. ucraineană; 19,00 Radiojurnal; 19,15 Show-ul de duminică; 20,50 Călătorie în lumea poveștilor; 21,00 Curierul de seară.

RADIO SEBIȘ
6,00 Weekend matinal; 8,00 Cafeneaua duminicală; 9,00 Fotoliul de duminică; 12,00 Show 21; 14,00 Duminica împreună; 15,00 La porțile dorului; 17,00 Cutia Pandorei; 19,00 La mulți ani! - dedicații muzicale; **20,00 Cutia Pandorei; 0,00 Recitalul vedetelor; 2,00 Nocturna muzicală**

Redacția Adevărul nu își asumă răspunderea pentru modificările ulterioare intervenite în programele tv.

ZIUA COPILULUI - ÎNTRE COPIII INSTITUŢIONALIZAŢI

◆ „Mi-aş dori o maşină. S-o vând şi să-mi cumpăr o casă." ◆ „Doar aproape de părinţii adevăraţi poţi fi fericit."

Sărbătorirea Zilei de 1 Iunie a început, în centrele de plasament din judeţul Arad, încă de joi. Manifestările dedicate copiilor au continuat însă şi ieri. Fiecare centru a avut un program special presărat cu petreceri, carnaval, întreceri sportive, vizionarea unor piese de teatru şi ieşiri la iarbă verde (Cetatea Şoimoş, Balta Ghioroc, Băile Lipova).

Locul în care s-au adunat cei mai mulţi copii instituţionalizaţi a fost Teatrul de Marionete din Arad. Aici, Direcţia Generală pentru Protecţia Drepturilor Copilului Arad a organizat, ieri, **„Serbarea de 1 Iunie"**, la care au participat copii din centrele de plasament proprii, precum şi copii adoptaţi sau ocrotiţi în ONG-uri.

Foto: ŞT. MATYAŞ

Ce a însemnat 1 Iunie pentru aceşti copii? „Este mai deosebit pentru că facem serbare. Încă nu am primit nimic, dar o să primim. Ştim sigur" - spune **Marius Ciuşcă** (10 ani), de la Centrul de Plasament Nr. 2 Arad. Dorinţa lui cea mai mare: „o maşină Tico. S-o vând şi să-mi cumpăr o casă. Vreau să ies din cămin şi să mă mut acolo împreună cu Sorin."

Deşi are 15 ani, **Oana Faur** de la Casa familială „Laleaua" din Lipova, se simte copil. Ea spune: „A fost o zi deosebită. Toţi copiii se bucură. E mai multă veselie. Până acum am primit doar nişte bomboane de la d-na dirigintă. Dar eu nu îmi doresc lucruri. Ci îmi doresc ca Dumnezeu să ne dea o viaţă fericită şi ca totul să fie bine. Acum îmi lipseşte dragostea părinţilor adevăraţi, căldura lor. Doar aproape de ei poţi fi fericit."

DIANA DUŢU

Un joc pe care România a avut voie să îl facă

(Urmare din pagina 1)

Din închisoarea de la Tiraspol, Ilie Ilaşcu depune, prin reprezentantul Republicii Moldova la Curtea Europeană a Drepturilor Omului (CEDO) de la Strasbourg, o plîngere împotriva guvernului Federaţiei Ruse. Între timp, se înscrie în cursa pentru alegerile parlamentare din România, fără să aibă cetăţenie română. Depune o cerere în acest sens, şi, la 5 octombrie, obţine cetăţenia română. I se eliberează buletin de identitate cu o adresă unde există un apartament aflat în proprietatea RA LOCATO. Dupa alegerile din România, LOCATO trece în subordinea RAAPPS, deci a guvernului. Deşi, după ce ajunge în România se anunţă că Ilaşcu va locui în apartamentul pus la dispozitie de Guvern, este vorba despre aceeaşi casă.

Ilie Ilaşcu trebuie însă să renunţe la cetăţenia Republicii Moldova, pentru că legile acestui stat nu admit dubla cetăţenie. Cererea este redactată de soţia sa şi depusă la cabinetul fostului preşedinte Petru Lucinschi, care nu se grăbeşte să o aprobe. Lucinschi o aprobă abia după ce mandatul lui Ilaşcu de parlamentar în România este validat.

Prin acest gest, Ilaşcu devenea cetăţean român iar noua sa ţară avea responsabilităţi faţă de el. În închisoarea de la Tiraspol era deţinut un cetăţean român, care devenise parlamentar.

Cazul Ilaşcu avea să redevină o preocupare pentru autorităţile de la Chişinau după instalarea lui Vladimir Voronin în funcţia de preşedinte al Republicii Moldova, dar într-un fel de care autorităţile de la Bucureşti nu s-au arătat încîntate. Voronin încearcă să îl elibereze "de unul singur" pe Ilaşcu. Pentru ca întregul caz să nu devină o dispută în care guvernul Republicii Moldova era incriminat alături de cel al Federaţiei Ruse, într-o instanţă europeană, Moscova ia decizia ca Ilaşcu să fie eliberat. De la această hotarîre şi pînă la punerea ei în aplicare a trecut o lună de zile, timp în care guvernul de la Chişinău a încercat o "eliberare unilaterală", Voronin dorind să îşi consolideze poziţia şi să şteargă din imaginea de românofob cu care a cîştigat din voturile rusofonilor.

Eliberarea, plănuită de Voronin să se producă în Vinerea Mare, nu are loc. Nu numai pentru că Smirnov nu vrea, ci pentru că nu aşa vrea Moscova. Condiţionarea cu graţierea pusă de Smirnov a fost şi o manifestare a unei dorinţe şi a unui orgoliu, dar şi un pretext pentru a întîrzia eliberarea, atîta vreme cît de la Moscova nu avea nici un semnal în privinţa aceasta.

Moscova şi-a dat acceptul pentru eliberare în noaptea de 4 spre 5 mai (vineri spre sîmbătă), printr-un telefon pe care ministrul rus al Apărării, Serghei Ivanov, l-a dat mai întîi lui Smirnov şi apoi lui Voronin. Moscova dorea să profite de ocazia pe care i-o dădea, totuşi, dosarul Ilaşcu: să scape cu propriile mijloace, care îi dau prilejul să nu îşi ştirbească statutul, de un proces mediatizat, din care ar fi ieşit cu imaginea afectată. De aici, evenimentele se cunosc: Ilaşcu este dus de maşini ale Ministerului Securităţii din Transnistria, pînă la punctul de frontieră cu Republica Moldova. Ministrul Securităţii îi spune, la despărţire, în rusă: "dacă te mai prind pe aici îţi iau gîtul". La Chişinău, Ilaşcu se întîlneşte cu preşedintele Voronin, stă în oraş trei nopţi, păzit de Serviciul de Informaţii şi Securitate al Republicii Moldova. În acest timp, la Bucureşti existau temeri că Ilaşcu ar putea fi omorît.

Păstrînd proporţiile, întreaga călătorie a lui Ilaşcu de la Tiraspol pînă la Chişinău şi apoi la Bucureşti, seamănă cu evenimentele din vremea războiului rece, cînd un om important care primea acceptul să părăsească lagărul socialist mergea, escortat de sovietici, pînă la Check Point Charlie, unde trecea în Berlinul de Vest, unde îl preluau Aliaţii.

Întrebările care se pun după toată această saga sînt: cu sprijinul cărui stat a întreprins România acţiunile de la Consiliul Europei şi ce influenţe va avea modul în care a fost eliberat Ilaşcu asupra dialogului dintre Moscova şi Bucureşti. Aşa cum arată lucrurile în acest moment, răspunsul la prima întrebare este că Marea Britanie a jucat un rol important în aceste demersuri ale României. Întrebarea care urmează este şi ce cîştigă Marea Britanie, la care răspunsul ar fi că intră într-o zonă (Transnistria) în care nu este prezentă decît Rusia. Politica tradiţională a intereselor permanente, care în plan practic se traduce prin decizia Foreign Office de a înfiinţa o ambasadă la Chişinău, ar putea fi un răspuns. În ceea ce priveşte viitorul relaţiilor României cu Rusia, rămîne de văzut dacă preşedintele Putin va veni anul acesta la Bucureşti, aşa cum se vorbea în urmă cu cîteva săptămîni.

(MEDIAFAX)

PSDR a sărbătorit 1 Iunie

PSDR a organizat mai multe manifestări dedicate zilei de 1 Iunie. Spre exemplu, PSDR Şicula a organizat o excursie la Grădina Botanică Macea, cu participarea claselor I-IV ale Şcolii Generale Şicula. ● O manifestare deosebită, dedicată tot zilei internaţionale a copilului a avut loc la discoteca „Corleone" din incinta ştrandului. Principalul organizator al întâlnirii a fost Uniunea Studenţilor PSDR Arad, preşedinte Simona Stoian.

T. S.

S.C. CONTROLLER GROUP S.A. Arad
(str. Patria nr. 14, în incinta SC TEBA SA)
ANGAJEAZĂ
● INGINERI,
● TEHNICIENI,
● CONTROLORI DE CALITATE
cu experienţă în secţiile de producţie
■ articole jeans
■ cămăşi
■ lenjerie
■ articole tricotaje
SE OFERĂ SALARIZARE OPTIMĂ.
Informaţii suplimentare la telefon: 092.572.212.
(2058378)

TAKATA-PETRI ROMANIA
filială a concernului TAKATA-PETRI AG
angajează
* ucenici
* frezori
condiţii:
- ucenici: vârsta între 18-21 ani cu bacalaureat sau şcoală profesională
- frezori: vârstă maximă 40 ani
* Concernul TAKATA-PETRI AG, cu sediul în Aschaffenburg, are filiale în peste 10 ţări din întreaga lume având peste 5.500 de angajaţi. Concernul lucrează pentru cele mai mari companii producătoare de automobile: VW, Audi, Opel, Ford, Fiat, Renault, Nissan, BMW, Daimler-Chrysler, Honda executând volane pentru toate tipurile de automobile, air-bag-uri pentru autoturisme şi camioane şi o gamă largă de piese auto din mase plastice.
* TAKATA-PETRI ROMANIA S.R.L. înfiinţată în Arad în anul 1996, este singura filială din România a concernului TAKATA-PETRI AG. Firma are peste 360 de angajaţi. Ea execută o parte din sculele necesare fabricării produselor concernului TAKATA-PETRI AG.
* Informaţii suplimentare la tel.:057 / 289 847, fax: 057 / 272 587 sau la sediul firmei, Calea Aurel Vlaicu FN (după MARMOREX)
Persoană de contact Hotea Erika

Ziarul ADEVĂRUL
Angajează
VÂNZĂTORI STRADALI DE ZIARE
Telefon 280.904

SPITALUL CLINIC JUDEŢEAN ARAD
organizează în data de 12-13 Iunie 2001
CONCURS pentru ocuparea posturilor de
■ ECONOMIST - Compartiment Audit Intern,
■ CONTABIL - birou financiar,
■ ASISTENTE MEDICALE,
■ INFIRMIERE.
Termen de înscriere: 08.06.2001.
Informaţii suplimentare la Serviciul RUNCS, telefon 280.870.
(2059380)

Firma ALCOA FUJIKURA S.R.L.
(membră a Grupului Alcoa)
aşteaptă oferte de preţuri pentru servicii în următoarele domenii:
◇ TRANSPORT PERSOANE cu
- microbus (Arad-Salonta, zilnic: Arad - Mor în Ungaria, ocazional)
- autobus (Chişineu-Criş - Salonta zilnic, Arad - Mor, ocazional);
◇ PAZA - pentru protecţia unei hale în Salonta;
◇ TRADUCERI DIN DOMENIUL TEHNIC
- engleză-română, română-engleza, maghiară-română, română-maghiară.
Pentru relaţii suplimentare vă rugăm să vă adresaţi la tel/fax: 057/523.115, sau la sediul firmei din Chişineu-Criş str: Înfrăţirii nr: 108.
(5915729)

LIMBA ENGLEZĂ SE RĂSPÂNDEȘTE ÎN EUROPA

În întreaga Europă limba engleză devine din ce în ce mai mult folosită și se învață în tot mai multe instituții. Prin școlile de pretutindeni, de la grădiniță la universitate, se țin cursuri în limba engleză. Unele companii naționale, de exemplu Alcatel, Franța, folosesc engleza ca limbă internă, se arată într-un comentariu al ziarului New York Times.

Dar această răspândire fără precedent a limbii engleze nu este acceptată cu ușurință peste tot, arată editorialistul. În Elveția, de pildă, s-au ridicat multe voci critice, nemulțumite de faptul că într-o țară cu patru limbi oficiale - germana, franceza, italiana, romanșa - engleza este învățată înainte de oricare dintre ele, pe lângă cea natală.

În multe țări și în diverse feluri, în Europa se dezbate importanța crescândă și influența limbii engleze. Unii văd în limba engleză un liant care va crea Europa Unită. Alții susțin că ea distruge identitatea națională. Într-un sondaj realizat pentru Uniunea Europeană, 70 la sută dintre cei chestionați au fost de acord cu propoziția „toată lumea trebuie să vorbească engleza", dar aproape tot atât de mulți au declarat că propria lor limbă trebuie protejată.

Atingerea echilibrului și situației ideale reprezintă un subiect de dezbateri. În ce condiții folosirea limbii engleze este practică? În ce condiții amenință identitatea națională?

„Faptul că toți vorbim engleză, ca un compromis pentru a ne înțelege, nu constituie o problemă", afirmă Betrrand Menciassi de la European Bureau for Lesser Used Languages in Europe. „Dar în ce grad? Toate contractele trebuie scrise în engleză? Publicațiile universitare trebuie să folosească aceeași limbă? În Olanda, în urmă cu câtiva ani, a existat propunerea ca învățământul universitar să aibă loc în engleză. Aceasta ar putea fi foarte periculos. Dacă începem să eliminăm limba națională din comunitatea intelectuală și economică, ajungem să o distrugem", continuă el.

Se pare că cei mai activi apărători ai limbii lor sunt fancezii. Numeroase legi adoptate în Franța în ultimul deceniu au ca scop apărarea limbii naționale. Există, astfel, o reglementare care impune franceza ca limbă obligatorie pentru publicitate, etichetare și manualele de instrucțiuni. De asemenea, 40 la sută din cântecele difuzate pe posturile de radio trebuie să fie în franceză, o formulă similară existând și pentru programele de televiziune. Pentru a combate răspândirea limbii engleze, o comisie de terminologie se ocupă de convertirea termenilor de specialitate (în special din domeniul computerelor și economiei, cum ar fi „Start up", „Think tank", „World Wide Web" sau chiar „CD-ROM") în limba franceză. Toți reprezentanții statului sunt obligați să folosească termenii în franceză, care uneori sună ciudat, chiar pentru urechile francezilor. Restului populației nu i se poate impune însă acest lucru, deci cei mai mulți se amuză pe seama activității acestei comisii, ale cărei sugestii prind foarte rar.

Dar Franța și Evleția nu sunt singurele țări care au luat măsuri legislative pentru apărarea limbilor lor naționale. Astfel de măsuri au fost adoptate sau sunt în dezbatere în Polonia, România și Germania, scrie editorialistul american.

Germana este în prezent înțesată cu termeni din engleză, rezultând un amestec ce a primit, de altfel, numele de „denglisch". Cuvinte ca flirt, baby, power, clever, administration, underwear, sex appeal sau happy ending fac parte din limbajul cotidian al germanilor.

Interviu la... înălțime (colegul nostru Daniel Scridon, în dialog cu cel mai înalt baschetbalist al lumii, GHIȚĂ MUREȘAN)

AMERICANII NU AU PREA ASIMILAT ȘTIINȚA...

Americanii nu dispun nici măcar de cunoștințe minimale de știință, deși progresul le influențează din ce în ce mai mult viețile, potrivit concluziilor unui sondaj de opinie.

Acest studiu, realizat de Institutul Harris Interactive pentru Academia de științe din California arată că publicul este incapabil să răspundă la trei întrebări de bază, unele dintre cele mai simple.

Astfel, 53 la sută dintre americani nu știu că Pămîntul dă ocol Soarelui într-un an, 48 la sută nu știu ce procent din suprafața Terrei este acoperită de apă iar 42 la sută dintre americani nu răspund corect cînd îi întrebi dacă trăiau oameni pe vremea dinozaurilor. 19 la sută dintre locuitorii Statelor Unite au răspuns greșit la toate trei întrebările și numai 35 la sută dintre studenți s-au dovedit în stare să răspundă corect.

În general, americanii se simt depășiți: 43 la sută dintre ei mărturisesc că înțeleg din ce în ce mai puțin din discursurile oamenilor de știință.

"Această anchetă relevă lipsuri importante în informația științifică, ceea ce este deosebit de alarmant", spune Patrick Kociolek, director general al Academiei de științe din California, estimînd că această ignoranță îl împiedică pe cetățeanul de rînd să participe la luarea unor decizii democratice asupra marilor chestiuni ale momentului: genetică, clonare, mediu, încălzirea climei, noi surse de energie.

Acest sondaj a fost realizat prin telefon, pe un eșantion reprezentativ de 1.011 adulți.

ÎN FEL ȘI CHIP

ORIZONTAL: 1. Singure pe lume - Pus să execute. 2. Lucrează cu sârguință (pl.) - Servit la masă cu mâncare. 3. Lucrează ca niște mașini - La fel. 4. Dă arma înapoi - Lumină - gazoasă. 5. Acar! - Umblă cu vorbe (pl.). 6. Intrați la apă (ca posmagii din poveste). 7. Făcut fără voie - Evaluată la catalog. 8. Șanț cu margini surpate! - În chip angelic. 9. Umblă cu capra - Făcute grămadă. 10. Tip de susținător - Cercuri de familiști (sing.).

VERTICAL: 1. Făcută cu mult frecuș - Pe muchie de cuțit. 2. Supus la nesfârșit. 3. Strâns la piept fără brațe - Ucise la ...cap! - Udă la poale! 4. Înguste la mațe - Luat de gât. 5. Unitate militară (pl.) 6. Tija mijlocie! - Scos de la muiat. 7. Au o existență bine definită. 8. Cap de afiș! - Cei de la coadă! - Înrudit prin alianță. 9. Făcute frumos. 10. Trag cu avânt către pol - Indicator personal.

Dicționar: COLURI, AFIN.

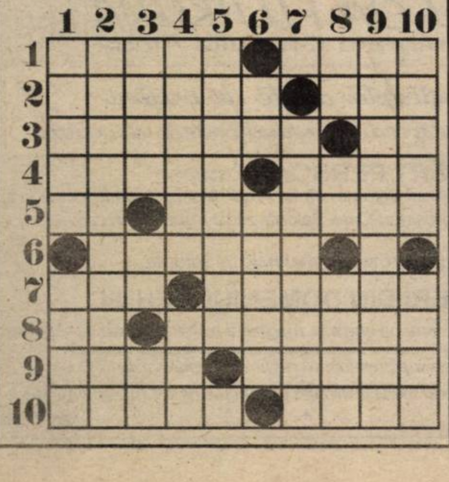

Ochelari periculoși

Foarte modernii ochelari de soare cu lentile colorate - extrem de în vogă în această vară - sunt foarte periculoși, se arată într-un studiu britanic.

Roz, albastre, verzi sau de alte culori, aceste lentile deformează vederea celui care le folosește și estompează anumite culori, cum ar fi roșul semaforului.

Piața acestor ochelari de soare este în continuă dezvoltare, mai ales că ei sunt unul dintre accesoriile cele mai la modă din această vară. Însă potrivit studiului britanic, ei s-au dovedit și foarte periculoși. De exemplu, culoarea roșie a semaforului nu mai poate fi deloc observată în cazul în care șoferul poartă ochelari albastru deschis. Din acest motiv, reacția celui de la volan este încetinită, chiar dacă el știe foarte bine că se apropie de o intersecție semaforizată.

De asemenea, pupila purtătorului își mărește diametrul - ca în cazul oricăror ochelari de soare - din cauză că lumina ce ajunge la ochi nu mai este atît de puternică, însă razele ultraviolete nu sunt oprite de lentile și afectează retina. Studiul britanic recomandă consumatorilor, din acest motiv, să cumpere numai ochelari care dispun de protecție UV potrivită.

FAPTUL DIVERS PE GLOB

Un papagal a chemat în ajutor poliția printr-un apel telefonic de urgență

Polițiștii din Manchester au primit, marți, spre absoluta lor stupefacție, un apel telefonic de urgență de la un...papagal, informează AFP.

Cînd polițistul de serviciu a răspuns la telefon, la celălalt capăt al liniei nu s-a auzit nimic. Neliniștiți, polițiștii au căutat adresa de la care venea apelul și au plecat imediat într-acolo, adică în cartierul Sale Moor din sudul orașului Manchester.

Ajunși la adresa respectivă, experimentații apărători ai legii au rămas stupefiați: au văzut pe fereastră un papagal care apăsa pe tastele telefonului. Proprietarul casei se afla blocat afară și, potrivit poliției, papagalul a reușit să ia telefonul din furcă să formeze numărul de urgență. "Primim destul de des apeluri unde nu vorbește nimeni, dar este prima dată cînd suntem contactați de un papagal", a comentat comisarul Martin Harding.

O uzină din Rusia se pregătește să fabrice busturi din fontă ale președintelui Vladimir Putin

O uzină din regiunea Celiabinsk (Urali) se pregătește să lanseze fabricarea unor busturi din fontă ale președintelui Vladimir Putin, după ce a realizat lucrări similare în cazul lui Lenin și al lui Stalin.

"Poporul l-a votat, funcționarii au fotografia lui în birou, de ce nu și un bust ?", a explicat Mihail Vorobiev, directorul turnătoriei din Kusinsk.

Un bust al președintelui rus va cîntări între 300 de grame și un kilogram și va costa aproximativ 100 de dolari, potrivit unui alt responsabil al uzinei, Evgheni Eremeiev.

Uzina nu mai așteaptă decît accordul administrației prezidențiale, potrivit "Vedomosti".

Contactat de AFP, Kremlinul nu a fost în măsură să comunice care va fi decizia finală a președintelui, așteptată joi.

Mai bine mai târziu decât niciodată

O femeie pe nume Lina Maiale ("porc" în limba italiană) a decis în cele din urmă, la 73 de ani, să-și schimbe stînjenitorul nume de familie, devenind Lina Meri, au anunțat, marți, autoritățile locale din Prato, Toscana, citate de AFP.

În regiunea Abruzzo, din centrul Italiei, de unde este originară, acest nume este destul de comun, a explicat proaspăta doamnă Meri, care a adăugat că a purtat "cu demnitate de-a lungul anilor acest nume" din respect pentru tatăl său, dar că a considerat că a venit în sfîrșit timpul pentru a-l schimba.

În Italia, femeile care se mărită nu iau numele soțului decît în cazuri foarte rare.

Germanii au fost depășiți de români în ceea ce privește consumul de băuturi spirtoase

Consumul de băuturi spirtoase a scăzut, anul 2000, în Germania, cu 0,1 litri pe cap de locuitor, ajungînd la 5,8 litri, informează MTI.

Reprezentanții producătorilor de băuturi și ai importatorilor de alcool au declarat, că obiceiurile băutorilor au suferit, în ultimii zece ani, modificări semnificative.

Astfel, în timp ce nivelul consumului de băuturi alcoolice atins de germanii din zona estică s-a ridicat, în anul 1991, la 12,9 litri pe persoană, cantitatea s-a situat, în anul 2000, la numai 6,1 litri.

Conform acelorași date, consumul de bere a fost, în anul 2000, de 125,5 litri, cu doi litri mai redus decît cel înregistrat în anul precedent. Consumul de vin a crescut, pe de altă parte, de la 18 la 19 litri.

În ceea ce privește consumul de băuturi spirtoase, germanii se situează în zona de mijloc a clasamentului, primele poziții fiind ocupate de România, Slovacia, Polonia, Cehia și Ungaria.

Din București, de la trimisul nostru special, Leo Sfâra

Astă-seară, în „Ghencea“, de la ora 20,30

ÎNCĂ UN „RĂZBOI“ ÎNTRE ROMÂNI ȘI VECINII UNGURI

**** Interesul pentru partida România - Ungaria e mai scăzut decât în urmă cu doi ani * Selecționerul Bölöni crede că accidentarea lui Miriuță este una „diplomatică“ * Formația „tricoloră“ poate avea o surpriză, în primul unsprezece Florentin Dumitru * Ziariștii români nu pot călca la hotelul Crowne Plaza, acolo unde stă delegația maghiară * Mircea Sandu e supărat pe presa sportivă, din România * Nu se știe nimic despre sosirea suporterilor unguri la București***

Nebunia de acum doi ani, de la „dubla“ dintre România și Ungaria nu mai e valabilă și acum. La București, pentru această seară, nu vor sosi mai mult de 1000 de fani din provincie. Chiar și „răii“ galeriilor de la Dinamo și Rapid nu pregătesc mare lucru, spectacolul din tribune urmând să-l facă cei de la Steaua care sunt mai aproape de elevii lui Bölöni și pentru simplul fapt că meciul se joacă la „Ghencea“.

Naționala României este „baricadată“ la Săftica, singura „ieșire“ fiind cea de joi seară, la antrenamentul oficial. Programat la ora 20,00, el a început cu o jumătate de oră mai devreme, pe considerentul că ziariștii nu vor fi la acea oră prezenți la datorie. Ghinion, presa a fost prezentă din plin la stadionul „Steaua“, iar acest lucru l-a enervat pe președintele FRF, Mircea Sandu, care a dat ordin la Mihail Marian - directorul sportiv al formației militare, în calitate de organizator, să-i trimită pe „presari“ de pe marginea gazonului la locurile rezervate pentru mass-media, iar pe cameramani și fotoreporteri, în tribună. Antrenamentul a durat 75 de minute, în care s-a disputat o miuță pe latul terenului, cu intrări adevărate, V. Moldovan fiind la un pas să-l rupă pe C. Munteanu. În rest, am notat că tot lotul e valid, Adrian Ilie fiind apt din toate punctele de vedere. Antrenamentul s-a desfășurat pe o ploaie sâcâitoare, măruntă dar deasă.

La final, antrenorul Ladislau Bölöni a declarat: **„Cred în șansele noastre. Am aflat ceva care ne deranjează: ungurii au în vedere un joc agresiv, care să ne provoace. La acest lucru noi vom răspunde însă cu tehnica specifică românilor. În privința accidentării lui Miriuță, eu cred că e una diplomatică, antrenorul maghiar Birtalan Bicskei propunându-și probabil, să îi ferească, în acest fel pe elevii săi de furia suporterilor români.“**

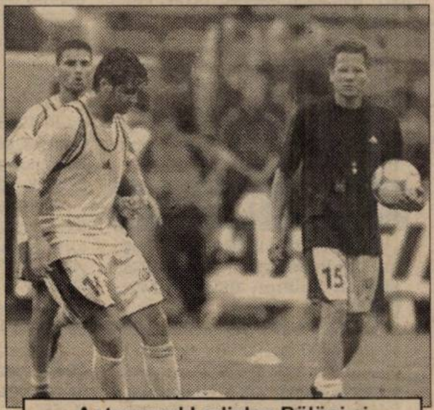

Antrenorul Ladislau Bölöni și căpitanul echipei, Cristian Chivu sunt gata pentru a învinge Ungaria

Selecționata Ungariei a avut antrenamentul oficial aseară, la ora 20,00. Fără Miriuță, antrenorul Bicskei pare în dificultate să alinieze cel mai bun unsprezece, așa că mai caută variante la mijlocul terenului. Toată delegația este cazată la hotelul „Crowne Plaza“, acolo unde nu poate călca nici un ziarist român. La cererea ungurilor, singurii care pot intra în „sistem“ fiind reporterii și cameramanii din țara vecină. Sistemul de securitate este exemplar, încă de la sosirea pe Aeroportul „Otopeni“, de joi. Pe drumul până la hotel, delegația maghiară a fost escortată de o mașină a poliției, plus trei reprezentanți de la trupele speciale și alți trei agenți speciali.

Ungurii au fost zgârciți în declarații, doar antrenorul Bicskei și portarul Kiraly oferind câteva cuvinte ziariștilor imediat după venirea la București. Dacă selecționerul a spus că **„nu mi-e teamă de adversar“**, goal-keeperul lui Hertha Berlin i-a incitat pe suporterii „tricolori“, declarând: **„Am mai evoluat la București. Ni s-a fluierat imnul, dar asta face parte din cultura românilor.“**

În afara antrenamentului de aseară, elevii antrenați de Bicskei nu au mai ieșit prin București, făcând doar ceva plimbări în jurul hotelului „Crowne Plaza“.

Vasile Miriuță nu va fi prezent nici măcar în tribunele din „Ghencea“, el spunând chiar că nu știe dacă va vedea meciul în România, la Baia Mare, sau în Germania, la Cottbus. Pronosticul său, 1-1.

Nimeni nu știe dacă vreun suporter maghiar va veni la meci. La FRF nu s-a solicitat vreun bilet pentru suporteri. Se aude că o agenție de turism din Szeged și-ar asuma ceva riscuri, dar nimic nu-i oficial. Așa că totul e în aer.

Fiind considerat un meci de risc maxim, dispozitivele de menținere a ordinii pe „Steaua“ au în sarcină și să stopeze introducerea bannerelor pe stadion, cu inscripții care incită la violență. Accesul în tribunele din „Ghencea“ se va face începând cu ora 17,30.

În privința formațiilor probabile, situația e puțin încurcată, antrenorul Bölöni fiind tentat să-l titularizeze pe banda dreaptă - oarecum surprinzător - pe Florentin Dumitru. În această situație, având în vedere și forfait-urile „spaniolilor“ Gâlcă și Filipescu, primul unsprezece ar putea arăta astfel: Stelea - Contra, Rădoi, Ciobotariu, Chivu - Fl. Dumitru, Codrea, Ad. Ilie, D. Munteanu - V. Moldovan, M. Niculae.

Și selecționerul maghiar Birtalan Bicskei se confruntă cu ceva probleme, indisponibilitatea lui Miriuță, dându-i peste cap ideile tactice. Formula de start ar putea fi următoarea: Kiraly - Feher, Korsos, Sebok, Matyas - Lendvai, Dardai, Illes, Dragoner - Horvath, Sowunnei.

Așadar, „războiul“ dintre români și unguri continuă, în această seară, la București, într-un episod în care se va vedea fotbal. Sperăm ca „tricolorii“ să se impună și să ia o opțiune serioasă pentru locul 2 în grupă, ce dă dreptul la baraj. Meciul va fi arbitrat de francezul Erik Poulet.

Mult succes, România!

Incredibil, dar adevărat

PREȘEDINTELE AJF-ARAD ÎȘI CERE SCUZE PUBLIC

S-a întâmplat o minune la AJF-Arad. Președintele instituției, un oarecare col.(r) Selejan și-a cerut scuze. Public. Pare greu de crezut, dar e adevărat. Îl știam fricos, dar nici chiar așa. De teamă să nu piardă un eventual proces cu președintele clubului Vulturii Socodor, dl. Taha Abed, veșnicul conducător al fotbalului județean ne trimite un comunicat, în care, umil, își pune „cenușă-n cap“. Este pentru prima oară când dl. Selejan este pus la colț de cineva din fotbalul județean. Semn al slăbiciunii. Și al scăderii autorității. Odată făcut primul pas, de-acum ne putem aștepta și la alte scuze, oferite oricui și oricând. Precedentul a fost făcut.

În comunicatul primit la redacție, președintele AJF se crede Comitet Executiv al respectivei instituții. Sau, poate, invers. Cum altfel să înțelegem, când primul comunicat e semnat de Comitetul Executiv al AJF-Arad, iar dezmințirea cu scuzele publice, de Nicu Selejan. Se tot zvonea prin târg că membrii Comitetului Executiv sunt simple marionete în mâna colonelului Selejan, dar noi ne-am încăpățânat să nu dăm crezare „zvonacilor“. Dar, acum, după felul cum procedează șefu', mai că ne-am schimba părerea.

După ce, într-o exprimare greoaie, anti-românească, explică modul de respectare a regulamentelor, Nicu Selejan are curajul să scrie, fără să roșească, citităm: **„În perioada 24.12.2000 și până la dobândirea personalității juridice, între președintele AJF, Nicu Selejan și dl. președinte, Dr. Taha Abed El Kadar, declar pe propria răspundere că, au existat și vor exista relații bazate pe regulamentele în vigoare.“** Adică, nea' Nicu sfidează adevărul fără pic de rușine. Păi, numai noi, presa, știm câte memorii a făcut Taha Abed împotriva abuzurilor din AJF, pe linie de arbitraj și nu numai. **Cum puteți dezinforma opinia publică de bunele dvs. relații cu președintele echipei Vulturii Socodor?**

Apoi, mai spuneți dvs. venerabile Selejan, că presa a interpretat eronat primul comunicat. Nu aveți bărbăția să recunoașteți că toată presa a taxat gafa făcută de dvs. și (probabil) Comitetul Executiv.

Cât privește greșeala de dactilografiere la care faceți referire, ea este cel puțin puerilă, să nu o catalogăm altfel. **Apropo, ați concediat dactilografa?** Aia pe care o aveți, precum au gard împrejmuitor și teren regulamentar mai multe echipe din bolnăviciosul nostru fotbal județean.

Incredibil, dar adevărat. Președintele AJF își cere scuze, în mod public...

DANIEL SCRIDON

Nicu Selejan a căzut pe gânduri...
Foto: **VIOREL MUSCA**

Aseară, în meciul echipelor de tineret **ROMÂNIA-UNGARIA 1-0 (0-0)**

Pe stadionul „Cotroceni“ din București s-a desfășurat aseară partida reprezentativelor de tineret ale României și Ungariei, meci contând pentru preliminariile C. E. de fotbal din 2002. La capătul celor 90 de minute, victoria a aparținut formației „tricolore“, cu scorul de 1-0 (0-0).

A marcat: Sânmărtean, min. 81.

ARĂDENII I-AU ADUS ECHIPAMENTUL LUI GHIȚĂ MUREȘAN

După cum am mai scris în paginile ziarului nostru, uriașul Ghiță Mureșan a rămas fără echipament, în drum spre România. Bagajele lui Ghiță s-au rătăcit pe undeva, prin Austria.

Până la urmă, după nenumărate intervenții la Viena, bagajele baschetbalistului nostru au ajuns joi după-masă, la Timișoara. Cum „naționala“ era deja la Șopron (Ungaria), președintele Federației Române de Baschet, dl. Ioan Dobrescu, a intrat în panică. Dar i-a venit o idee să-l sune pe directorul DJTS Arad, Stelian Văduva, care precis va găsi o soluție.

Așa s-a întâmplat. Stelian Văduva l-a contactat pe președintele Consiliului Județean Arad, dl. Caius Parpală, care, ca de atâtea alte ori, a întins o mână de ajutor sportului românesc. O mașină a C. J. Arad a plecat joi seara la Sopron, cu echipamentul lui Ghiță Mureșan.

Putem spune fără a greși că arădenii au ajutat naționala de baschet masculin a României, pentru ca uriașul Ghiță Mureșan să poată pune umărul la campania de calificare pentru „europenele“ din 2003.

D. SCRIDON

Divizionarele „C“ arădene

MAI BATE ȘI WEST PETROMUL PE CINEVA?

În etapa a 28-a a Diviziei C la fotbal, doar **West Petrom Arad** evoluează pe teren propriu, celelalte două reprezentante ale județului din seria a VIII-a având programate jocuri în deplasare.

Chiar dacă nu prea mai contează, ar fi cazul să mai bată și West Petromul pe cineva. Nu fiindcă ne-ar interesa pe noi prea mult, unde și de ce pleacă punctele, cucerite cu muncă și sudoare în turul campionatului. Dar, acea mână de suporteri, care vine meci de meci la Pecica, nu merită bătaia de joc de genul celei cu Aleșd... După șase etape fără victorie, „petroliștii“ ar trebui să încerce măcar să mai câștige un meci. Astăzi, nu le va fi deloc ușor, Unirea Dej fiind o echipă cu un parcurs excelent în acest retur. Ambele combatante sunt lipsite de orice griji, așa că premize pentru un spectacol fotbalistic de calitate există. Mai rămâne doar ca și fotbaliștii să dorească acest lucru, să nu joace în „dorul lelii“, cu gândul mai mult la berea de după meci.

A. C. U. Arad se deplasează la Satu Mare, unde întâlnește pe Șoimii din localitate, echipă ca și retrogradată. Este un bun prilej pentru elevii lui Marcel Coraș de a-și răscumpăra „păcatele“ în fața conducerii, datorită prestației lamentabile din etapa precedentă.

Cel puțin din declarația antrenorului Gigi Borugă, am înțeles că **F. C. Telecom Arad** merge la Lăpuș să câștige, chiar dacă, printr-un asemenea deznodământ, Lăpușul ar intra în „mocirla“ retrogradării.

Multă baftă și puncte echipelor arădene!

DANIEL SCRIDON

„CompaQ Challenger“

BĂTAIE MARE PENTRU SEMIFINALE, PE PLOAIE

Pe terenurile BNR din Capitală, continuă turneul internațional de tenis de câmp organizat de Dinu Pescariu și dotat cu premii în valoare totală de 25.000 de dolari. Surprizele nu au ocolit competiția, cum scriam și în corespondența anterioară. De această dată i-a fost rândul lui Attila Savolt (Ungaria), cap de serie numărul doi, să părăsească întrecerea, fiind învins de Ronald Agenor (Haiti) cu 2-6, 6-4, 4-6. Din cauza ploii, celelalte meciuri din sferturile de finală au fost întrerupte, astfel: Emilio Alvarez (Spania) - Orlin Stanoichev (Bulgaria), la scorul de 5-2, Volandri Filippo (Italia) - Tomas Zib (Cehia), la 6-2, 3-0. În ultimul joc s-au întâlnit Oscar Serrano (Spania) și Irakli Labadze (Georgia). În proba de dublu, cuplul Ionuț Moldovan (România) - Iupi Șukin (Rusia) a intrat în penultimul act, iar Victor Ioniță și Victor Hănescu au căzut de pe tablou în sferturi.

Din București, ANELA FREER

Ghinion, la final **A.C.U. ARAD - SPORTUL STUDENȚESC 1-2 (0-1)**

Juniorii de la A.C.U. Arad au încheiat, ieri, turneul de la Craiova, din păcate, cu o altă înfrângere. De această dată, în fața celor de la Sportul Studențesc, formația calificată matematic în finală, încă de miercuri, când avea deja 8 puncte, din tot atâtea posibile.

Ieri, fără câțiva titulari, bucureștenii nu au mai fost de speriat, dar - totuși - au dominat aproape în totalitate prima parte a meciului, deschizând și scorul, încă din minutul 8, prin Rațiu.

După pauză, rolurile s-au schimbat, arădenii au trecut la cârma jocului și au ratat ocazii după ocazii, egalarea - ce plutea în aer - fiind restabilită de Chiorean, în minutul 60, la o greșeală a portarului Varbanescu, acesta scăpând mingea în plasă, printre picioare.

În minutul 80, culmea ghinionului, Horga a nimerit bara, iar pe contraatac, Constantin a dus meciul la 2-1.

Așadar, încă o înfrângere, care îi duce pe juniorii de la ACU Arad pe ultimul loc la turneul de la Craiova, cu un punct și golaveraj negativ, 2-8. În celălalt meci, Extensiv Craiova - Petrolul Ploiești 1-1.

Sportul Studențesc câștigă grupa, cu maximum de puncte, 12 și joacă finala în compania echipei FC UTA, câștigătoarea turneului de la Bacău, pe 16 iunie, la București.

A.C.U.: Zaharia - Coroban (Dupța, Jula), Abrudan, Selegean, Pocaznoi - Cercel, Călean, Melnic (Chiorean), Popa (Henak) - Rad (Horga), Mărculescu.

Sportul: Vărbănescu (Coman) - Florea, Colec, Rațiu - Zgârie (Scarlat), Costache, Ivan (Tudoran), Rădulescu, Zamfir - Nicolau (Mereanu), Bogdan (Constantin).

Au arbitrat: A. Băjan (Videle) - la centru, A. Ionescu (Drăgășani) și B. Mendea (Vâlcea) - asistenți.

LEO SFÂRA

ANIVERSĂRI

„LA MULȚI ANI!", multă sănătate, noroc și numai bucurii pentru

COSTEA ROMINA

din Arad, la împlinirea vârstei de 14 ani. Finii Gherman. (12934)

Astăzi, 2 iunie, am împlinit 90 ani. Mulțumesc bunului Dumnezeu că atât în timp de pace cât și război m-a ocrotit în situații grele, ofițerilor, subofițerilor și soldaților din Regimentul 93 Infanterie Arad în timp de pace cât și celor din Regimentul 90 Infanterie Sibiu în război. Recunoștință și sănătate.
Maior ȘTEFAN MARINESCU

VÂNZĂRI APARTAMENTE O CAMERĂ

Vând garsonieră cf. I, Grădiște, mobilată. Telefon 092 318 286, 093 414 251. (12389)

Vând urgent apartament una cameră, bucătărie, baie, foarte spațios + garaj. Telefon 095 825 077. (12425)

Vând garsonieră cf. I, zona Vlaicu. Telefon 245871, 093 088 741. (12668)

Vând garsonieră cf. I, foarte îmbunătățită, contorizată, faianțată, gresiată, balcon, șpait, instalații sanitare și uși schimbate, bună pentru privatizare, zona Piața Agroalimentară. Telefon 229355. (12604)

Vând apartament 1 cameră, îmbunătățit, Alfa. Telefon 281392. (12902)

Vând garsonieră ultracentral, et. IV, gresie, parchet, contoare, aer condiționat, balcon închis, 12.000 DM. Telefon 092 562 027. (12492)

VÂNZĂRI APARTAMENTE DOUĂ CAMERE

Vând apartament 2 camere, Micălaca, parter, bun privatizare. Telefon 282940, 093 452 838. (13004)

Vând, în Aradul Nou, apartament 2 camere, nedecomandat, et. 4/4, 10.500 DM. Telefon 092 397 193. (12366)

Vând apartament 2 camere, îmbunătățit, Vlaicu. Telefon 057 - 271662, 094.198.073; 094.703.759. (11705)

Vând apartament 2 camere, Vlaicu. Informații telefon 270947, marțea, miercurea și joia, orele 17-19, când poate fi și văzut, preț informativ 11.000 DM, negociabil. Alte informații telefon 092 376 339. (12449)

Vând apartament 2 camere, decomandate, 75 mp, zona Alfa, 2 balcoane închise, îmbunătățit, et. 4/4, preț avantajos sau schimb cu apartament 2 camere, zonă centrală + diferență. Telefon 057-275716. (12560)

Vând apartament 2 camere, cf. II, et. III, Al. Saturn, 10.500 DM, negociabil. Telefon 094 568 860. (12739)

Vând apartament 2 camere, parter, în spate la BCR. Informații telefon 092 274 848. (12718)

Vând apartament în casă 2 camere, dependințe, patru încăperi subsol acces garaj, teren, str. M. Eminescu, nr. 48. Telefon 092. 882.583. (12819)

Vând apartament 2 camere, zona Micălaca - Orizont, parter, bun pentru privatizare. Telefon 057 - 279007. (12904)

Vând apartament 2 camere, cf. I, Calea Romanilor, e. 6, vedere Malul Mureșului, geamuri termopan, ușă blindată, 28.000 DM. Telefon 094 396 615. (12690)

Vând apartament 2 camere, et. III, zona Vlaicu, 12.500 DM. Telefon 057-246447. (12832)

Vând apartament 2 camere, zona UTA, suprafața 106 mp, amenajat. Informații orele 9-17, telefon 285229, 093 252 366. (12965)

Vând apartament 2 camere, semidecomandat, îmbunătățiri, preț 19.500 DM, negociabil. Telefon 228124, 262652. (12964)

Vând apartament 2 camere, Confecții, et. III. Telefon 273795. (12918)

Ocazie! Vând apartament 2 camere, Vlaicu. Telefon 242008. (13020)

Vând apartament 2 camere, Faleza Sud, bl. 25. Telefon 255864, 258659. (13015)

VÂNZĂRI APARTAMENTE TREI CAMERE

Vând apartament 3 camere, decomandate, 95 mp, 2 balcoane închise, bloc contorizat, Aradul Nou, 16.500 DM. Telefon 288346. (12479)

Vând apartament 3 camere, et. III, decomandat, excelent, central, lângă BankPost. Telefon 281124. (12375)

Vând apartament 3 camere parchetat, faianțat, gresie, geamuri schimbate, contorizat și la agent termic, garaj, 24.000 DM negociabil, Micălaca. Telefon 259770, 094. 557.084. (12883)

Vând apartament la casă, central, 3 camere + dependințe, preț negociabil. Telefon 095.317.794. (12928)

Vând apartament 3 camere, lângă Billa, modificat și mobilat modern, garaj, preț 29.000 DM mobilat, 26.000 DM nemobilat. Telefon 092 172 196. (12447)

Vând apartament 3 camere, decomandat, orientat pe 2 părți, îmbunătățit, bine întreținut, str. M. Scaevola, 30.000 DM. Telefon 094 559 201. (12268)

Vând apartament 3 camere, 90 mp, deosebit, et. I, decomandat, parchet, faianță, gresie, pivniță, balcon închis, garaj, bloc contorizat. Telefon 246366. (12800)

Vând apartament 3 camere, zona 300, et. IV, decomandat, 2 balcoane, contorizat. Telefon 260542, orele 17-20. (13016)

VÂNZĂRI APARTAMENTE PATRU CAMERE

Vând apartament 4 camere, parter, complet decomandat, zona Micălaca - Abrud. Telefon 094. 669.443. (12533)

Vând sau închiriez apartament 4 camere, ultracentral, 150 mp. Telefon 094.393.414, 284476. (12607)

Vând urgent apartament 4 camere, zona Boul Roșu, preț 30.000 DM. Telefon 285483, 093.611.949. (12853)

Vând apartament 4 camere, Micălaca, neîmbunătățit, 18.000 DM negociabil, fără intermediar. Telefon 219160. (12595)

VÂNZĂRI CASE

Vând casă tip vilă, zona Romanilor. Telefon 282940, 093 452 838. (13004)

Vând urgent casă, zona Pârneava. Telefon 094.797.835. (13071)

Vând casă vacanță în Săvârșin, aproape de Castelul regal. Telefon 094 928 511, 256000. (12983)

Vând 1/2 casă solidă, Legea 112, achitată, 4 camere, garaj, zona Boul Roșu, str. Cuza Vodă, 19.500 DM. Telefon 092.344.705. (12540)

Vând casă Chișineu Criș - Pădureni, preț convenabil. Informații telefon 094.193.801. (11666)

Vând 2 case într-o curte, grădină mare, Ineu, 25.000 DM. Telefon 512407, după ora 18. (11785)

Vând casă cu loc 1.100 mp, 42.000 DM, negociabil, str. Clujului nr. 76. Telefon 282161, Arad. (12368)

Vând casă cu grădină, Chișineu Criș-Pădureni. Telefon 523034. (12352)

Vând vilă în centrul orașului, aproape de Malul Mureșului, 4 camere, bucătărie, baie, anexe, 2 pivnițe amenajate pentru bar, grădină cu vie, ideal pentru privatizare. Telefon 057-266011, 093 766 553. (11906)

Vând vilă mare, nouă, Calea Radnei. Telefon 094 540 216. (12441)

Vând casă 4 camere, gaz, apă, încălzire proprie, str. Oituz nr. 131A, preț 48.000 DM. Telefon 092 358 165. (12484)

Vând 2 case în aceeași curte, suprafața 1000 mp, cartierul Pârneava. Telefon 094.555.452. (12516)

Vând casă + hală producție, în Pârneava. Telefon 095.261.232. (12543)

Ocazie! Vând casă ultracentral, 3 vecini în curte, 2 camere, suprafață casă 160 mp + curte cu loc de garaj, preț 27.000 DM. Telefon 237044 - dimineața, 094.702.728. (12573)

Vând casă cu grădină în Pecica. Informații telefon 469259. (6557813)

Vând casă în Micălaca, str. Ciobanului, nr. 5. Telefon 219746. (12583)

Vând casă cu teren 350 mp, zonă ultracentrală. Telefon 278820. (12607)

Vând casă tip vilă, deosebită, zona Pârneava. Telefon 094. 393.414. (12607)

Vând casă 3 camere cărămidă, stare excepțională, str. Bogdan Voevod, nr. 76, Arad. Telefon 057 - 256329. (12608)

Vând casă mare, centru, gaz, posibil rate. Telefon 057 - 232943. (12667)

Vând casă în Șiria, loc central, preț 16.000 DM. Informații telefon 531091. (12698)

Vând casă cu grădină mare, în Pecica. Informații telefon 219601, orele 16-20. (12706)

Vând casă cu livadă în Cladova, așezare deosebită. Telefon 092 257 423, 267990. (12730)

Vând casă Ch. Criș, str. G. Coșbuc nr. 40 sau schimb cu apartament + diferență. Telefon 095 401 218. (7253480)

Vând casă, teren 560 mp, apă, gaz, canal, str. Ghioceilor nr. 1 (Bujac), 35.000 DM. Telefon 246402. (12788)

Vând casă în comuna Vladimirescu, str. Popa Șapcă, nr. 12. Telefon 514254, după ora 18. (12790)

Vând casă nouă, cărămidă, 2 camere, bucătărie, baie, gaz, apă, canal, telefon, singur în curte, central, Piața Sârbească, 24.000 DM. Telefon 214371. (12744)

Vând (schimb) 2 case, curte comună, 3+2 camere, 2.800 mp, grădină, anexe, posibilități telefon, apă, gaz, Pâncota. Telefon 466094. (12880)

Vând casă cu etaj, încălzire pe gaz, canalizare pe stradă, telefon, satelit, fără grădină, Grădiște. Informații telefon 222789 sau str. Castor nr. 54/B. (12651)

Vând casă, comuna Sântana, str. Căprioarei nr. 65, ocupabilă imediat, 6 camere, încălzire centrală pe gaz + toate utilitățile unei gospodării. Telefon 092 273 740. (12703)

Vând casă în Covăsânț nr. 179, preț avantajos. Telefon 095 838 628. (12993)

Vând casă la Macea nr. 1232, 2.500 mp, preț convenabil. (12990)

Vând casă cu instalație de prelucrat lemnul, în sat Rădești nr. 161, comuna Almaș, județul Arad, familia Buluca. (12958)

Vând urgent casă lângă deal, la Miniș. Telefon 095 468 765. (12966)

Vând casă mare, compusă din 2 apartamente, curte cu multiple construcții, inclusiv 2 camere frigorifice, pivniță, încălzire centrală pe gaz, pe str. Vârful cu Dor din Arad, 70.000 dolari, negociabil. Telefon 092 344 714, între orele 8-15. (12971)

Vând casă în Covăsânț, loc central, anexă și grădină. Informații nr. 468, telefon 118/A. (12973)

De vânzare una casă cu 3 camere, în Macea. Telefon 536409. (12828)

Vând casă 210 m + 100 m curtea sau schimb cu apartament 3-4 camere, ultracentral + diferență, este gaz, încălzire centrală, pod, pivnițe mari, singur în curte, str. Coșbuc nr. 12A. Telefon 057-257335. (12749)

Vând casă Ch. Criș, str. Carpați nr. 13. (7253486)

Vând casă cu grădină, garaj, tot confortul, Pârneava. Telefon 251101. (13001)

Vând casă în Șimand, la șosea, cu apă, telefon și anexe pentru animale. Șimand nr. 151. (13017)

Vând casă Grădiște, str. Bradului nr. 43, 3 camere, bucătărie, hol, gaz, apă, posibilități canalizare. Informații telefon 266340. (13031)

VÂNZĂRI SPAȚII

Vând gheretă alimentație publică, zona Spitalului, pe Calea Victoriei. Telefon 279656, 222620. (12723)

Vând spațiu comercial ABC complet dotat, transformat din apartament 2 camere, Micălaca. Telefon 093 450 100. (12697)

Vând gheretă Piața Miorița posibil orice activitate, 20 mp. Telefon 094.669.443. (12533)

Vând gheretă amenajată bar, cu toate dotările, vad foarte bun, zona UTA. Telefon 096.304.558; 244063. (12597)

Vând hală tehnologică (depozit + birouri și grup social) cu teren aferent în suprafață totală 3753 mp, Ch. Criș. Informații telefon 281266. (12527)

Vând hală tehnologică (depozit + birouri și grup social) cu teren aferent în suprafață totală 1.365 mp, în Lipova. Informații telefon 281266. (12527)

Vând urgent gheretă pentru comerț, preț avantajos. Telefon 094 206 599. (12425)

Vând hală suprafața utilizabilă 151 mp, toate dotările, 15.000 DM. Telefon 280495. (12836)

Vând abator complet, în funcțiune, capacitate de 25 capete pe zi. Telefon 092 344 714, orele 8-15. (12971)

Vând avantajos spațiu comercial sau producție 540 mp, parter bloc Șiria. Telefon 094 545 778. (13029)

VÂNZĂRI TERENURI

Vând TEREN INTRAVILAN 685 mp, str. Prometeu, nr. 2, utilități la stradă. Telefon 092.239.242. (12783)

Vând teren intravilan, în Păuliș, la șosea, 1.700 mp, cu front stradal 21 ml, cu casă demolabilă, apă și curent la stradă, gaz în perspectivă, 9.500 DM, negociabil. Telefon 092 344 714, între orele 8-15. (12971)

VÂNZĂRI AUTO

Vând VW Passat Variant, an 1998, 134.000 km originali, toate extrasele, impecabil, 26.800 DM, negociabil. ATENȚIE! Se poate cumpăra și în leasing. Telefon 094 248 933, 223004, 216570, 250055. (12779)

Vând MOTOARE DIESEL (TURBO) EUROPENE, garanție, act vamal. Telefon 093.570.094. (12873)

Vând Dacia 1300, cu motor 1400 cmc, cutie Renault 21, bord CN, trapă. Telefon 229727; 092.528.176. (12305)

Vând VW Passat Turbo Diesel motor 1570 cmc, fabricație 1986 5 trepte, neînmatriculat, preț 1.500 DM. Telefon 092.706.535; 092. 918.357. (12854)

Vând Audi 100 CC Diesel, fabricație 1985, neînmatriculat, preț 1600 DM. Telefon 092.706.535; 092. 918.357. (12628)

Vând BMW 525 TDS, fabricație 1993, climă, airbag, tempomat, CD, geamuri electrice, oglinzi, turela, electrice, genți aluminiu, înmatriculat în Germania, preț 9.900 DM. Telefon 092.706.535, 095.788.000. (12628)

Vând Dacia 1300, înmatriculată, 1.000 DM; Renault 18 înmatriculat, cu CIV, 1.500 DM. Telefon 286211. (12509)

Vând autocar Volvo 46 locuri, preț avantajos. Telefon 092.615.391. (12530)

Vând INSTALAȚII AER CONDIȚIONAT pentru autoturisme și locuințe. Telefon 284857, 092. 556.562. (11030)

Vând Mercedes 190D, persoană fizică. Telefon 231772, 283769. (12351)

Vând Opel Corsa 1994, 1.200 cmc. Telefon 092 251 204. (12483)

Vând în Ineu 2 bucăți autocamioane Saviem 7 tone basculant, stare de funcționare. Telefon 095.521.228, 513025. (6558192)

Vând Audi 90 Quatro 2,3E, din 1990. Telefon 093.282.513; 277387. (12542)

Vând motoare Diesel și benzină Golf 1,6 D; Passat 1,6 D; Polo 1,3 D; Mazda 323 D; Toyota 1,5 D; Ford 1,6 D și 1,8 D; Kadett 1,6 D și motoare rezervă. Telefon 466530, 095.690.555. (7253257)

Vând Ford Transit persoane, lung, an 1995, 2500 Diesel, preț 18.500 DM. Telefon 092 172 196. (12447)

Vând VW Passat Combi, 1995 și Mercedes Sprinter. Telefon 092 251 555. (12653)

Vând Dacia 1310, an 1984, CIV, nr. noi, preț negociabil. Telefon 095 476 383. (12726)

Ocazie! Vând VW Man 7,5 t, stare perfectă de funcționare, arată excelent, 12.000 DM, negociabil. Telefon 272270. (12755)

Vând Daewoo Espero 1,8 CD, an 1996, 44.000 km, gri metalizat, cu clima, ABS, airbag, geamuri electrice, preț 9.800 DM. Telefon 094 435 947. (12709)

Vând microbus Mercedes 207. Telefon 094 577 971. (12747)

Vând una dubă izotermă, preț negociabil. Telefon 094 397 698. (12784)

Vând Dacia Nova 1999, negociabil, preț 4.800 DM, stare perfectă. Telefon 093.496.535. (5926212)

Vând Fiat Fiorino 1,3 Diesel, 1988 (dubiță marfă + 2 locuri), alb, stare foarte bună. Telefon 276565, 092.192.324. (12812)

Vând Renault 11 Diesel 1600 cmc, 4 uși, preț negociabil, 4.100 DM. Telefon 093.084.421; 057 - 275390. (12867)

Vând Opel Tigra 1,4 i Ecotec 16 v, an 1995, culoare roșu, geamuri electrice, genți aluminiu, 11.900 DM, înmatriculat. Telefon 094.592.275; 270688. (12896)

Vând autocamion IFA L 50, 10 tone și autobasculantă RABA 16 tone (motor rezervă și cutie de viteză). Telefon 464430, 093. 387.307. (12924)

Vând piese Renault 25. Telefon 095.317.794. (12928)

Vând Dacia 1310, an fabricație 1987, stare foarte bună de funcționare. Telefon 094.568.818. (12554)

Vând Opel Corsa 1,2 L, an fabricație 1986, stare foarte bună de funcționare. Telefon 094.568.818. (12554)

Vând Dacia 1300, preț 650 DM. Telefon 278277. (12766)

Vând (schimb) Ford Escort Diesel, 1989, neînmatriculat, cu mașină înmatriculată. Telefon 093 237 966. (5926215)

Vând Saviem 7 t, carosat, basculant, stare bună. Telefon 094 705 953. (12725)

Vând Mercedes 200 Diesel, an 1992, persoană fizică, preț 15.600 DM. Telefon 092 172 196. (12447)

Vând Mercedes 230E, an fabricație 1986, benzină, climă și autocamionetă LT. Telefon 094 396 614. (12690)

Vând Peugeot 505 Diesel, în stare perfectă de funcționare, pentru piese schimb și pompă injecție separat. Telefon 279471. (12821)

Vând combină Claas Dominator, masa 4 m, porumb, grâu, orz. Informații telefon 094 547 719. (12978)

Vând Ford Transit, Diesel, 1996, înmatriculat recent, scurt, semiînalt, 13.500 DM. Telefon 094 397 431. (12975)

Vând auto Nissan, an 81, înscris cu 5-AR, defect, preț 300 DM. Telefon 532241, 093 440 845. (12950)

Vând combină Internațional, masa 2,4 m și semiremorcă de 6 t SUP 15. Informații localitatea Cermei telefon 122A. (12982)

Vând Renault 21, din 88, cu numere și asigurare Italia 2 ani, asigur împuternicire notarială, preț 1.350 DM. Telefon 214355. (13008)

Vând Dacia 1310, din 90, stare bună, 1.550 DM, negociabil. Telefon 214355. (13008)

Vând urgent Dacia 1310, an fabricație 1984, stare excepțională, preț 900 dolari. Telefon 270560. (13026)

Vând Dacia 1300, înmatriculată, stare bună, 750 DM, negociabil. Telefon 273330. (13018)

Vând Nissan Stanza 1.600 cmc, înmatriculat, numere noi, 3 uși, an 1982, stare bună, 1.500 DM, negociabil. Telefon 243381. (13036)

Vând Ford Sierra 1,6, 1986, stare excelentă, 4.700 DM. Telefon 095 521 322, 241497. (13034)

Vând combină păioase Fella Jupiter, masa 1,8 m, motor VW benzină. Informații telefon 057/270011 sau 057/514624. (13052)

VÂNZĂRI ELECTRO

Vând CASE MARCAT FISCALE și CÂNTARE ELECTRONICE, omologate. Telefon 282829; 272727. (f. 2059369)

Vindem COMPUTER 486 complet 1.600.000 lei. Telefon 280260, 094 552 226, orar: 10-18.

Vând APARATURĂ ELECTROCASNICĂ (frigider, congelator, combină, mașină spălat, TV color), calitate garantată; prețuri minime. Telefon 259339, 094. 706.321. (10455)

Vindem Computer - Compaq Pentium 1- 100 MHZ 16 RAM HDD 600 MB monitor 14 color, tastatură, mause, 280 DM, stoc limitat. Telefon 280260, 094 552 226, orar: 10-18.

Vând CD-ROM 40X nou, 50 DM, stoc limitat. Telefon 280260, 094 552 226, orar 10-18.

Vând TV LG diferite modele, noi, import Germania, preț interesant. Telefon 280260, 094 552 226, orele 10-18.

Vând MAȘINI SPĂLAT AUTOMATE, diferite modele, la prețuri fără concurență. Telefon 259339, 094.706.321. (10455)

Importator direct din Germania, vând TV COLOR diagonala 37 - 67 cm; prețuri negociabile. Telefon 259339, 094.706.321. (10455)

Vând FRIGORIFICE (frigider, congelator, combină, vitrină) consum redus de energie; prețuri accesibile. Telefon 259339, 094.706.321. (10455)

Vând televizor color 66 - 70 cm, foarte ieftin. Telefon 211491. (12009)

Vând TV color diagonala 37-51 cm, frigidere, congelatoare, combine și lăzi frigorifice, garanție, prețuri foarte bune, zilnic orele 9-21. Telefon 057 - 274600. (12077)

Vând aparate pentru cafea tip Saeco, preț avantajos. Telefon 094 206 599. (12425)

Vând televizoare color, moderne, mărci germane renumite, la cele mai mici prețuri, cu garanție 6 luni. Telefon 057 - 287404. (12536)

Vând aparat înghețată cu 2 brațe. Telefon 095 401 218. (7253489)

Vând televizoare color mari și mici, telecomandă, garanție. Telefon 092.746.364. (12882)

Vând Pentium 1 CDROM boxe complet. Telefon 252365, 221336, 092.437.500. (12913)

Vând instalație cameră frig, completă, la preț mic. Telefon 279471. (12821)

Vând frigider Arctic mare cu congelator, stare foarte bună. Telefon 255567. (13023)

VÂNZĂRI DIVERSE

Vând OȚEL BETON, diametru: 6, 8, 10, 12, 8.950 lei/ kg; ȚIGLĂ fabricație Sighișoara, 6.500 lei/ buc; TERASIT, MOZAIC, PRAF MARMORĂ 900 lei/ kg; BLOCURI CERAMICE 250/290/150 9.500 lei/ buc. Informații MÂSCA nr. 33. Telefon 531498, 093 187 690, 093 129 182. (11836)

Vând mobilier modern, nou, bucătării, de la 5.000.000 lei; BIBLIOTECI de la 6.500.000 lei; DORMITOARE de la 7.800.000 lei; BIROTICĂ, etc. Telefon 256769, 092.239.242. (12783)

Vând țiglă, 30 ani garanție; euroboltari cu termoizolație; materiale construcție; mobilă comandă pal melaminat. Telefon 289740. (12424)

Vând PLASĂ GARD ZINCATĂ, toate dimensiunile; CUIE; PLASĂ RABITZ; TABLĂ DECAPATĂ 0,4 și 0,8 ; TABLĂ ZINCATĂ 0,4, electrozi sudură supertit Ductil Buzău, SÂRMĂ NEAGRĂ și ZINCATĂ, SÂRMĂ GHIMPATĂ, str. Vasile Conta, nr. 1. Telefon 273862, 289997, 094.289.997.

Vând LEMNE FOC, NISIP, BALAST, la domiciliul clientului. Telefon 214010. (12407)

Vând termoteci pe gaz Vaillant, Yunkers ; convectoare pe gaz, pompe de recirculare, garanție doi ani. Telefon 095 239 544 . (12411)

Vând colțare, canapele, dormitoare pat. Telefon 286069, 094 604 016. (12379)

Vând făină albă, BL 550, 6.000 lei/ kg, tărâțe 3.500 lei/ kg, în cantități mari. Telefon 462342. (6558149)

Vând LEMNE FOC, NISIP, BALAST, la domiciliul clientului. Telefon 277027. (12414)

Vând LEMNE FOC, NISIP, BALAST, la domiciliul clientului. Telefon 210771. (12415)

Vând presă de balotat paie pe sârmă, stare de funcționare foarte bună. Telefon 094 294 202. (7253491)

Vând cort Iglu, nou, 4 persoane, dublu aluminizat, 1.500.000 lei. Telefon 244037, 094 259 369. (12544)

(Continuare în pagina 15)

(Urmare din pagina 14)
Vând mașină de cusut uberdek și triplok. Telefon 094 249 933. (12485)

PUI DE ȘIRIA! Vindem populației, în limita stocului, la ferma din Șiria, sâmbătă 2 iunie 2001, orele 7-15, PUI VII DE CARNE, de cca 750 g. (12486)

Vând termoteci și calorifere sigilate. Telefon 094 249 933. (12485)

Vând paie baloți. Informații Pâncota, telefon 466566, 094. 396.182. (12496)

Vând rochii de mireasă, diferite mărimi, import Austria. Telefon 251735. (12550)

Vând GEAMURI și UȘI în stare bună. Telefon 094.784.443. (12531)

Vând cărămidă arsă, normală, 1.800 lei/ buc. Telefon 094 764 624. (12657)

Vând atelier tâmplărie cu 6 mașini industriale, 13.000 dolari. Telefon 092 735 606. (12591)

Vând NISIP și BALAST, la domiciliul clientului. Telefon 261946, 259556. (12742)

Vând urgent și ieftin, garaj autorizat, Grădiște. Telefon 094.552.176, 276672. (12679)

Vând tonete hamburgher, mici, hot-dog, autotractabile, canadiene, 1.200 DM. Telefon 092.293.785. (12892)

Vând căsuță din lemn agrement, 3.500 DM. Telefon 222322. (12897)

Vând mobilă bucătărie, televizor alb-negru, piese schimb. Telefon 282443. (12914)

Vând urgent garaj metalic autorizat, în Grădiște. Telefon 276672, 094 552 176. (12369)

Vând combine muzicale Philips, Aiwa noi, video-uri, pat rabatabil, nou. Telefon 279582 (11067)

Vând calorifere import Germania, noi, prețuri foarte accesibile. Telefon 094.568.818. (12554)

Vând dozator de bere, butoaie inox de bere și tub bioxid. Telefon 536756, 092 572 374. (12374)

Vând 100 kg îngrășăminte uree. Telefon 279471. (12821)

Vând drujbă Maccat 839 SUA. Telefon 279471. (12821)

Vând 20 butoaie bere inox 50 lt, tip Arbema. Telefon 279471. (12821)

Vând calorifere Germania, noi; motor barcă, biciclete, genți mașini. Telefon 279582. (12480)

Vând urgent și ieftin covor mochetă mare, covor și carpete persane, mochete diferite dimensiuni, în stare bună. Telefon 264937. (12972)

Vând betonieră 200 lt, 7.000.000 lei. Telefon 282811, între orele 8-15. (12971)

Vând geamuri și uși de bloc noi, cu sticlă. Telefon 223130. (12905)

Vând utilaje brutărie. Telefon 276619, 095 529 503. (12900)

Vând 100 oi cu miei. Telefon 095 263 175. (12871)

Vând garaj autorizat zona blocului 75 Alfa. Telefon 277542, după ora 20. (12859)

Vând colțare, canapele. Telefon 286069, 094 604 016. (13010)

Vând BCA, blocuri ceramice, ȚIGLĂ 10 modele, UȘI, FERESTRE, PAL, placaj, PFL, bitum, carton asfaltat, cărămidă, teracote, plăci azbociment, var, ciment, la cantități mai mari asigurăm transport, str. Pădurii nr. 69. Telefon 211272. (13012)

Vând ouă prepeliță. Telefon 283361. (12999)

Vând orz, la preț avantajos. Telefon 251064, 212695. (13000)

Vând țevi metalice, sârmă, porți grădină, covoare puțin folosite, 2 vitrine, foarte ieftin. Telefon 211905. (13002)

Vând cadă baie din fontă, stare bună. Telefon 282664. (12961)

Vând garaj din tablă, demontabil, urgent și uși de bloc. Telefon 231156, după ora 13. (13007)

Vând ouă de prepeliță. Telefon 283302. (13023)

Vând moară de uruială, motor monofazic. Telefon 287168. (13019)

Vând saivan Moler pentru materiale de construcții, Ch. Criș. Telefon 520928. (7253493)

Vând lambriuri brad 54.000 lei/mp; parchet fag 120.000 lei/mp. Telefon 220427. (11759)

CUMPĂRĂRI TERENURI, IMOBILIARE

Cumpăr casă în jurul Aradului, cu posibilitate plată în rate. Telefon 266037, 095 312 139.

CUMPĂRĂRI AUTO

Cumpăr Dacia 1310, vechime între anii 1980-1989, stare foarte bună, unic proprietar, km puțini, garaj, etc, ofer preț bun. Telefon 279656, 222620. (12723)

Cumpăr combină John Deere 630 sau 530 revermatic, în funcție sau defectă. Telefon 514105. (12842)

CUMPĂRĂRI ELECTRO

Cumpăr frigider modest, ofer 50-60 DM. Telefon 273965. (13013)

CUMPĂRĂRI DIVERSE

Cumpăr porci, vaci, vițele și tăurași, pentru sacrificare, preț foarte avantajos. Telefon 094 634 795. (11096)

Cumpăr porci grași și vite, pentru sacrificare, Arad. Telefon 057 - 287723. (11703)

Cumpăr PORCI GRAȘI peste 100 kg, localitatea MÂSCA, nr. 307, preț 34.000 lei/kg. Telefon 057 - 531497, 094.774.649. (12759)

Cumpăr TĂURAȘI și VIȚELE peste 400 kg, preț 25.000 lei/kg. Telefon 057 - 531497, 094.774.649. (12759)

Cumpăr scândură din demolări, 1.500.000 - 2.000.000 lei/ mc. Telefon 094 608 032. (12392)

Cumpăr grâu de panificație, plata pe loc, 4.000 lei/ kg, cantități mari. Telefon 462342. (6558149)

Cumpăr vaci, vițele, tauri. Telefon 092 941 123 sau 288968. (12782)

Cumpăr porci grași, 33.000 lei/ kg, plata pe loc. Telefon 474541, 092 998 756. (13025)

CERERI ȘI OFERTE DE SERVICII

CALZATURIFICIO FULVIA angajează MAȘINISTE ÎNCĂLȚĂMINTE cu experiență. Asigurăm salarii avantajoase, bonuri masă. Transportul asigurat cu autobuzul. Telefon 216572 sau COMPLEX RUSCO, str. Islaz FN, Aradul Nou. (12404)

Cabinet stomatologic angajează ASISTENTĂ și MEDIC STOMATOLOG. Telefon 212707, 092. 499.203. (12884)

Angajăm FEMEI pentru feliat pâine. Telefon 094.592.017. (12885)

DORIȚI SĂ LUCRAȚI ÎN UNGARIA? Telefon 065-140693, orele 8-20. (f. 2059194)

SC NIKOL CONFEZIONI ARAD, str. Doinei 1-13 angajează CONFECȚIONERE cu experiență, condiții optime de muncă. Asigurăm transport și bonuri de masă. Informații la sediul firmei, telefon 289080. (12809)

SC HAMPSON SRL angajează persoane cu experiență și fără experiență în meseria de CONFECȚIONER. Se oferă salar atractiv și condiții moderne de lucru. Telefon 096 504 183. (12952)

Angajăm BRUTARI și PATISERI CALIFICAȚI, Arad, str. Hunedoara nr. 52. (12951)

SOCIETATE COMERCIALĂ cu profil alimentar angajează VÂNZĂTOARE și FATĂ PE SALĂ (creștine). Telefon 092 262 313. (12949)

Angajez ȘOFER AUTO. Telefon 232991, str. Gh. Doja nr. 200. (12906)

SC I.T.S. SRL caută VÂNZĂTOARE cu experiență, prezentabilă (eventual cunoscătoare a limbii italiene), vârsta 20-30 ani, interviul luni-joi, ora 9. Telefon 252319, 250719. (13022)

Angajăm CROITORI FEȚE ÎNCĂLȚĂMINTE, salarizare bună. Telefon 278740. (12986)

Angajez ASISTENT DE FARMACIE, central. Telefon 234177. (13003)

Angajăm BUCĂTĂREASĂ (domiciliu), pensionară, experiență. Telefon 212030, dimineața, seara.

Angajăm OSPĂTARE pentru ȘTRAND. Telefon 218626; 092. 579.287. (13056)

Angajăm VÂNZĂTOARE-alimentară. Interviul luni, 4 iunie, ora 17, str. MĂGUREI nr. 12. (13060)

PRESTĂRI SERVICII

SISTEME INTEGRATE PRELUCRARE DATE (32 biti - multi-user - număr nelimitat firme). CONTABILITATE GENERALĂ: 2.500.000 lei, GESTIUNE COMERCIALĂ: 5.000.000 lei. Informații telefon 093 469 708, e-mail: sebastic@k.ro Web:www. geocities.com/grafixsoft (13006)

„IFIM" execută HIDROIZOLAȚII. Vinde membrană hidroizolantă import ITALIA. Telefon 253036, 092 275 563. (12341)

AUTORIZAT execut ZIDĂRIE, TENCUIELI, FAINȚĂRI, GRESIERI. Telefon 277542, după ora 20. (12859)

TAXI FURGONETE, comenzi! Telefon 093 250 250. DEPLASARE GRATUITĂ la comandă. (12957)

Executăm lucrări de construcții, calitative, prețuri mici. Telefon 094 986 298, 093 453 857. (13021)

DIVERSE

PIERDUT ACTE importante pe numele TRIPA CĂLIN FLORIN. RECOMPENSĂ. Telefon 095. 609.430. (13064)

OFER VALUTĂ avantajos, garanții imobiliare. Telefon 093 030 264. (9337)

Vrăjitoarea MARIA, cu Harul ei Sfânt, vindecă epilepsia, scoate argintul viu, alcolemia, desface cununii și împreunează dragostea. Telefon 095. 862.705. (12636, 12639)

Depozit FURAJE CONCENTRATE ANIMIX (Salonta în colaborare cu Central Soya Ungaria), pentru pui, găini, porci, purcei, viței, vaci, CEA MAI BUNĂ CALITATE, la FARMACIA VETERINARĂ, STAȚIA FORTUNA (parterul blocului). Telefon 272408. (12901)

SC CARAVAGGIO SRL, din Arad, str. Ceahlău nr. 1, ap. 2, solicită autorizație de mediu pentru producție ornamente și lumânări ornate, aceeași adresă. Eventualele contestații se pot depune la Inspectoratul de Protecția Mediului Arad, B. Dragalina nr. 16. (12929)

BELLE-CANTO (pian) MEDITAȚII-CURS, locuri limitate. Telefon 283550 (amiază). (12976)

CITAȚII

Subsemnații KERESZTEȘI ETELKA și KERESZTEȘI IOAN, chemăm la JUDECĂTORIA CHIȘINEU CRIȘ, pentru data de 28 iunie 2001, ora 8, pe pârâții: KERESZTEȘI MIHAI, KERESZTEȘI ANA și KERESZTEȘI PAVEL, toți cu domiciliul necunoscut, în dosar 468/ 2001, având obiect uzucapiune de 30 de ani asupra cotei de 12/32 din imobilul din Țipari, înscris în CF nr. 66 Țipari. (725495)

TURISM

NOU! MARI REDUCERI DE PREȚURI!

ATLASSIB

Călătorești cu autocarele noastre moderne, în EUROPA: GERMANIA, AUSTRIA, FRANȚA, ITALIA, SUEDIA (plecări zilnice), BELGIA, OLANDA, DANEMARCA, ANGLIA, FINLANDA, NORVEGIA, SPANIA, PORTUGALIA, UNGARIA, IUGOSLAVIA.

NOU! Reduceri suplimentare pentru: elevi, studenți, pensionari și grupuri. Bd. Revoluției nr. 35, telefon 251871, 252727; Autogară, telefon 270562. O poartă deschisă spre Europa! (c. 341)

SCHIMBURI

Schimb apartament 2 camere, cf. I, et. I, central, cu apartament în Timișoara. Telefon 251680 Arad. (13009)

ÎNCHIRIERI

Ofer spre închiriere AUTOMACARA. Telefon 094 523 701. (12837)

Închiriez convenabil parter casă, 250 mp, zonă centrală, str. Vârful cu Dor, nr. 8, vizavi Piața Pompierilor. Telefon 092.344.705. (12540)

Închiriez spațiu comercial 600 mp, deasupra Supermarketului MAXIM, dotat cu toate utilitățile, vad comercial excelent, intrare separată. Telefon 092.459.389. (12631)

Închiriez spațiu producție, 2700 mp, nou, toate dotările. Telefon 278820. (12607)

Închiriem, central, 200 mp pentru sedii firme, birouri, 4 dolari/ mp. Telefon 281124. (12380)

Ofer spre închiriere SPAȚII COMERCIALE pentru: MAGAZINE, DEPOZITE, PRODUCȚIE, etc. Telefon 281036. (12769)

Închiriez pentru zile festive, onomastice sau diferite activități, max. 60 persoane, preț negociabil. Telefon 093 346 529. (12791)

Ofer spre închiriere apartament 2 camere decomandate, mobilate, cu telefon, cablu, televizor, frigider, aragaz, zona Podgoria. Telefon 057 - 234287. (12834)

Închiriez apartament ultracentral, superfinisat, pentru birouri. Telefon 212798. (12829)

Închiriez apartament 2 camere nemobilat, contorizat, Piața Soarelui, Micălaca. Telefon 231340. (12865)

Caut să închiriez cort de nuntă, de 100 de persoane. Telefon 095. 233.179. (12868)

Ofer spre închiriere 2 camere, 1 baie, antreu, pe termen lung. Telefon 230483 sau 280153. (12405)

Ofer spre închiriere apartament 2 camere, zona Piața Mihai Viteazul. Telefon 276619, 095 529 503. (12900)

Închiriez apartament 2 camere, gaz, telefon, zona Tricoul Roșu. Informații telefon 270420, orele 15-22. (12953)

Ofer spre închiriere apartament 2 camere, zona Vlaicu. Telefon 236202. (12960)

Închiriez apartament 1 cameră, zona Confecții. Telefon 223093. (12974)

Închiriez apartament o cameră, pe Calea Romanilor, de preferință bărbați. Telefon 264196. (13041)

PIERDERI

Pierdut certificat nr. 12713 eliberat de DGFPCFS a Județului Arad, pentru Societatea SC PADIȘ PORT ARTUR SRL. Îl declar nul. (12955)

Pierdut certificat de înmatriculare nr. J02/252/20.041995, eliberat de CCI Arad pentru SC PADIȘ PORT ARTUR SRL. Îl declar nul. (12956)

Pierdut ștampilă rotundă cu inscripția: „* ARAD-ROMÂNIA * SC COMPUTERS HITECH SYSTEM SRL CHS 1". O declar nulă. (12968)

Pierdut carnet asigurat eliberat de CAS Arad, pe numele Morar Teodor. Îl declar nul (12822)

Pierdut legitimație de acces eliberată de SC Teba pe numele Herghelegiu Elena. O declar nulă. (12851)

Pierdut legitimație de acces eliberată de SC Moda SA pe numele Dăscăleanu Alina. O declar nulă. (12847)

Piedut carnet de asigurat eliberat de CAS Arad, pe numele Horga Paul Mihai. Îl declar nul. (12846)

Pierdut carnet șomaj eliberat de DMPS Arad, pe numele Tomesc Gheorghe. Îl declar nul. (12962)

Pierdut carnet de șomer nr. 64853 eliberat de DMPS Arad, pe numele Cercaci Iulia. Îl declar nul. (12955)

Pierdut carnet de asigurat eliberat de CJASS Arad pe numele Mechenici Sergiu Cristian. Îl declar nul. (12917)

Pierdut carnet asigurat eliberat de CAS Arad, pe numele Boroș Matilda. Îl declar nul. (12985)

Pierdut RCA-A 1493135 eliberată de ARDAF pe numele Petrișor Ioan, pentru auto Dacia 1300, nr. AR 04 KAE. O declar nulă. (13033)

✝ DECESE ✝

Cu sufletele îndurerate anunțăm încetarea din viață a iubitului nostru fiu, soț, tată și frate,

BUJU FLORIN-SORIN „PIȚI (GRECU)"

în floarea vârstei, la 24 de ani. Va fi condus pe ultimul drum azi, 2 iunie 2001, ora 14, la Cimitirul ETERNITATEA. Familia îndoliată.

Cu adâncă durere anunțăm încetarea fulgerătoare din viață a iubitei noastre mamă, bunică și soacră,

ȘERBAN SOFIA,

din ȘICLĂU, la vârsta de 77 ani. Înmormântarea va avea loc, duminică, 03.06.2001, la Cimitirul din Șiclău. Familiile: Șerban Petru, Milosav Tiberiu și Livia, Cristea Arghir și Maria, îndoliate.

Cu adâncă durere anunțăm încetarea din viață, la vârsta de 90 ani, a celei ce a fost,

BIRĂUAȘ ELISABETA,

mamă, bunică, străbunică. Înmormântarea va avea loc astăzi, 2 iunie, ora 14, la Cimitirul din Grădiște. Familia îndoliată.

Cu profundă durere anunțăm că pe data de, 01.06.2001, după o lungă și grea suferință și-a dat nobilul suflet în mâinile Creatorului, mult iubitul nostru soț, tată și socru,

IULIUS CÂRA.

Serviciul de înmormântare va avea loc, duminică, 3 iunie 2001, ora 14, de la locuința din comuna VLADIMIRESCU, str. Reformei nr. 17. Vei rămâne pentru totdeauna în inimile noastre: Lenuța, Elena și Miron.

Cu adâncă durere anunțăm încetarea din viață a iubitului nostru soț, tată, cuscru,

VANC CONSTANTIN,

în vârstă de 45 ani. Înmormântarea va avea loc duminică, 03.06.2001, ora 15, la Cimitirul Eternitatea. Familia îndurerată.

Cu adâncă durere anunțăm încetarea din viață a iubitului nostru tată și bunic,

CIOBAN PETRU,

în vârstă de 73 ani. Înmormântarea va avea loc, luni, 04.06.2001, ora 13, de la domiciliul din str. Retezat nr. 48, la Cimitirul UTA. Familia îndoliată: fiul Cioban Petru și familia Șerban.

✝ SERVICII FUNERARE ✝

SC „IN MEMORIAM" SRL,

str. Eminescu nr. 4, telefon: 057-211929; 093. 343.964, str. Orizontului, nr.9A, (Bujac) oferă SERVICII FUNERARE COMPLETE - NON STOP. Sicrie-modele multiple (simple-lux), sicrie lux import ITALIA, ACCESORII. Intermediem COLACI, COLIVĂ etc.

ÎMBĂLSĂMĂM GRATUIT (formolizat).

Transport INTERN-INTERNAȚIONAL. (c.203)

✝ CONDOLEANȚE ✝

Suntem alături de doamna ANNY MARQUES în imensa durere pricinuită de decesul tatălui. Familia HUȚULEAC. (13055)

Colectivul SC AMARAD SA este alături de familia CHEREGI la greaua încercare pricinuită de pierderea tatălui,

IULIUS CÂRA

și transmite sincere condoleanțe. (13069)

Suntem alături de colegul nostru, NAGY JOSIF și de întreaga sa familie și exprimăm părerile de rău, condoleanțe pentru momentele grele prin care a trecut din cauza decesului mamei sale. Colegii din clasa a-XII-a D, elevi ai Grupului Școlar Forestier împreună cu profesorul diriginte, HENȚIA MIRCEA. (13038)

Întregul colectiv de cadre al Comandamentului de Jandarmi Județean Arad este alături de familia domnului sg. maj. GAVRILAȘ CĂTĂLIN, în greaua durere pricinuită de trecerea în neființă a tatălui său și îi transmite sincere condoleanțe. Dumnezeu să-l odihnească în pace! (13041)

Colegii de la SC TIAB SA sunt alături de doamna DEME MIHAELA în marea suferință pricinuită de pierderea bunicii sale. Dumnezeu să o odihnească în pace! (13053)

Suntem alături de ELENA și MIRON CHEREGI la marea durere pricinuită de pierderea tatălui drag,

IULIUS CÂRA.

Le transmitem sincere condoleanțe! Familia Sînziana și Radu Rusu. (13069)

✝ COMEMORĂRI ✝

2 iunie să fie oare o zi a ghinionului? Să fie oare ziua când ursitoarele cele rele ursesc destine tragice? Oricât am încerca nu reușim să găsim o explicație pentru ceea ce ți s-a întâmplat, dragul nostru soț și tată,

mr. MISTREANU PETRU,

când astăzi, toți cei care te-am iubit atât de mult trebuia să-ți urăm „La mulți ani!" la cea de-a 44 aniversare. În locul acestui prilej de bucurie cu sufletul plin de tristețe și amarul celor aproape 9 luni de când ne-ai părăsit venim la mormântul tău cu un buchet de flori ale recunoștinței a ceea ce ai fost pentru noi și cu creștinescul „Dumnezeu să te ierte și să-ți odihnească sufletul în Împărăția Sa cea cerească." (12989)

Se împlinesc 6 săptămâni de la dureroasa despărțire de

TIPEI PETRU

din Almaș, cel mai bun bunic din lume. La chipul tău mereu privim și tot la tine ne gândim. Știm că tu ai fi dorit ca printre noi să fi trăit. Dormi în pace! Nepoții: Leontin și Valentina, Petronel și Lenuța și strănepoata Petronela. (12991)

Durerea este foarte mare, din ce în ce ne este foarte greu. Dorul de tine ne sfâșie inima de 6 săptămâni de când soțul și tatăl nostru,

TIPEI PETRU

din Almaș a plecat în veșnicie. Dumnezeu să dea odihnă sufletului tău bun. Soția Marița, fiica Mărioara și ginerele Aurel. (12992)

Au trecut trei ani de la decesul

prof. ADELA PĂSCULESCU.

Dumnezeu s-o odihnească! Familia îndurerată. (13011)

Duminică, 3 iunie, se împlinesc 6 luni de când a plecat dintre noi o ființă foarte dragă,

MIHAI LILIANA NICOLETA.

MAMA, TATA, FRAȚII și cumnatele o vom plânge mereu. (13014)

Tristă și neuitată va rămâne ziua de, 2 iunie, când în urmă cu 9 ani a plecat de lângă noi, cel ce a fost,

MIRCEA FAUR,

la numai 47 de ani. Ai fost pentru o vreme, am fost uniți la bine și la greu și chiar dacă acum totul ne desparte, tu vei rămâne în inimile noastre mereu. MILI, LILI, EUGEN și nepoțica DIANA. Odihnească-se în pace!. (13062)

● PRODUCE ȘI MONTEAZĂ UȘI ȘI FERESTRE DIN PVC
ARMAT CU PROFILE TROCAL GERMANIA
● PRODUCE ȘI VINDE GEAM TERMOPAN

LUCRU NEMȚESC

SATLINE

SALON DE EXPOZIȚIE:
ARAD, PIAȚA MIHAI VITEAZUL
BL. M 7, PARTER
TEL./FAX. 057/25 14 61; 094 50 72 11

ROMATSA

ADMINISTRAȚIA ROMÂNĂ A SERVICIILOR DE TRAFIC AERIAN - D.R. ARAD

Str. Henri Coandă nr. 29
2900 - ARAD, ROMÂNIA

AFTN: LRARRTYT
SITA: ARWZQRO
TEL: +40-(0)57-257.111
FAX: +40-(0)57-250.200

RA ROMATSA - DIRECȚIA REGIONALĂ ARAD

organizează concurs pentru ocuparea postului de

METEOROLOG AERONAUTIC OBSERVATOR

Cerințe: *Studii medii, cunoștințe bune de limba engleză, stare de sănătate foarte bună, vârsta maximă 40 de ani, de preferință bărbați.*
Sunt avantajate persoanele care au lucrat în meteorologie.

Candidații vor depune dosarele de înscriere la Serviciul Resurse Umane până la data de 15 iunie 2001.

Concursul se va desfășura în data de 25.06.2001 la sediul Autorității Aeronautice Civile Române (Aeroportul București - Otopeni) din București.

INFORMAȚII SUPLIMENTARE:
Serviciul Resurse Umane-Direcția Regională Arad, str. Henri Coandă nr. 29, tel.: 057-257.118 sau 093.155.382. (2959377)

Consiliul de Administrație al

S.C. COMTEX S.A.

cu sediul în Arad, B-dul Revoluției nr. 82, județul Arad, înregistrată la Registrul Comerțului sub nr. J/02/13/1991, convoacă prin prezenta

ADUNAREA GENERALĂ EXTRAORDINARĂ A ACȚIONARILOR

pentru data de 17.06.2001, ora 14,00, care se va ține la sediul societății, cu următoarea

ORDINE DE ZI:

1. Modificarea unor prevederi ale actului constitutiv:
- modificarea prevederilor art. 12(5), prin scurtarea la jumătate a termenelor în care se pot efectua subscripții în cazul participării la majorări de capital social, respectiv de la 60 la 30 zile și de la o lună la 10 zile. Textul va avea următoarea redactare:
„Când subscripția de noi aporturi se hotărăște numai pentru asociații existenți, aceștia vor subscrie păstrându-și proporțiile de participare la capitalul social existent la momentul deciziei. Dacă în termen de 30 de zile de la deschiderea subscripției nu sunt subscrise de fiecare asociat toate acțiunile corespunzătoare cotei sale de participare la capital, acțiunile rămase pot fi subscrise de ceilalți asociați în termen de 10 zile începând să curgă de la expirarea celor 30 de zile."

2. Aprobarea unui plafon de investiții.

3. Diverse.

La ședință pot participa cu drept de vot acționarii care figurează înscriși în Registrul acționarilor la data de 30.05.2001, personal sau prin mandatar, cu procură specială, dispunând de voturi corespunzătoare acțiunilor pe care le dețin.

În caz de imposibilitate a ținerii Adunării Generale Extraodinare la data și locul menționate, din lipsa de cvorum, aceasta se convoacă pentru data de 18.06.2001, ora 14,00, cu aceeași ordine de zi și în același loc.

(2059379)

Totodată se convoacă ADUNAREA GENERALĂ ORDINARĂ A ACȚIONARILOR

pentru data de 17.06.2001, ora 15,00, la sediul societății, cu următoarea ordine de zi:

1. Modificări în componența Consiliului de Administrație și a Comisiei de cenzori;
2. Stabilirea indemnizațiilor pentru administratori și cenzori;
3. Diverse.

În cazul neîndeplinirii cvorumului, AGA se convoacă pe data de 18.06.2001, în același loc și la aceeași oră, cu aceeași ordine de zi.

INFORMAȚII SUPLIMENTARE LA SEDIUL SOCIETĂȚII.

PREȘEDINTELE CONSILIULUI DE ADMINISTRAȚIE

DAME de companie

În Arad, tinere sexy, rafinate, oferă companie, contacte și masaj erotic.

Informații și programari 24h/24h la tel.: 8-911-77

internetul e al tău

3$ luna — mail LiNK — 1 cont de e-mail; spațiu alocat pe server 6MB

4$ luna — easy LiNK — 15 ore navigare pe web incluse în abonament; 0,8$/oră tarif pentru ore suplimentare de navigare; 1 cont de e-mail // spațiu alocat pe server 6MB

5$ luna — NiGht LiNK — trafic nelimitat între orele 19.00-07.00; 1 cont de e-mail / Spațiu alocat pe server 6MB

10$ luna — power LiNK — trafic nelimitat 24/24; subdomeniu gratuit; secțiunea clienți a site-ului rds; 1 cont de e-mail; spațiu alocat pe server 6MB

www.rdslink.ro

RDS LiNK
simți diferența?

Acum și în Arad!
Piața Spitalului, bl.2B, parter,
telefoane 228.202 - comercial;
228.200 - suport.

(c.b.)

SOCIETATEA COMERCIALĂ MAXSTILE SRL

Producător de holuri tapițate în piele pentru export

ANGAJEAZĂ ◆ TAPIȚERI CU EXPERIENȚĂ
◆ REFERENT OPERAȚIUNI COMERCIALE (IMPORT-EXPORT)

Condiții pentru referent:
- cunoscător de limbă italiană (scris și vorbit)
- abilități manevrare calculator: Word, Excel, programe facturare
- cunoștințe operațiuni vamale
- disponibilitate program de lucru prelungit

OFERIM CONDIȚII DE LUCRU DEOSEBITE ȘI SALARIZARE AVANTAJOASĂ

RELAȚII LA TEL. 095.409.963 sau 278.702

(5915716)

S.C. EXPERT S.A. lichidator al S.C. IZVORIN S.A.

anunță vânzarea conform Legii 64/1995 prin

LICITAȚIE PUBLICĂ DESCHISĂ, cu strigare a următoarele active:

Activ **FERMA PLOPI**, situat în afara loc. Arad (cca.6 km), lateral de șoseaua Arad-Zădăreni, jud. Arad, compus din:

◆ **CLĂDIRI ȘI CONSTRUCȚII SPECIALE: pavilioane, șopron (construcție neterminată), rezervor cu apă, puț forat.**

VÂNZAREA BUNURILOR se face în bloc. Prețul de pornire pentru activ este de 536.287.000 lei.

La prețul menționat se adaugă TVA.

CONTRAVALOAREA CAIETULUI DE SARCINI este de 500.000 lei. Garanția pentru înscriere în licitație este de 10% din valoarea de pornire a activului.

ACTIVUL POATE FI VIZITAT LA CERERE, la amplasamentul sus menționat, în fiecare zi lucrătoare, între orele 9-13.

LICITAȚIA VA AVEA LOC **la data de 22.06.2001, ora 12,00 la sediul Fermei Plopi, jud. Arad.**

CAIETUL DE SARCINI poate fi achiziționat zilnic, la sediul S.C. EXPERT S.A., Arad, str. Gen. Magheru, bl. 303, sc. B, et. 5, ap.17.

ÎNSCRIERILE, achiziționarea caietului de sarcini și achitarea garanției de înscriere la licitație se pot efectua până la data de 22.06.2001, ora 9,00.

ÎN CAZ DE NEADJUDECARE A ACTIVULUI, licitația va fi reluată în următoarea săptămână, în data de 29.06.2001.

Relații la sediul S.C. EXPERT S.A., tel. 259740, d-na Molnar Adriana, d-șoara Codilean Mariana.
S.C. EXPERT S.A. - Societate profesională de lichidare

(5915728)

S.C. EXPERT S.A. lichidator al S.C. AGROCOMESO S.A.

anunță vânzarea conform Legii 64/1995 prin

LICITAȚIE PUBLICĂ DESCHISĂ, cu strigare a următoarele active:

Activ **FABRICA DE LAPTE**, situat în Satu Nou, jud. Arad, compus din:
- fabrica de lapte cu următoarele obiective: linie tehnologică de prelucrare lapte, bazine de inox pt. stocare lapte, instalație frig pt. camera frig, grup răcire apă, stație alimentare cu apă;
- centrala termică, garaj cu șopron.

Licitația va avea loc la data de 19.06.2001, ora 12,00 la sediul SC AGROCOMESO SA, Satu Nou, jud. Arad.

Vânzarea bunurilor se face în bloc. Prețul de pornire pentru activ este de 4.000.000.000 lei. La prețul menționat se adaugă TVA.

Contravaloarea caietului de sarcini este de 600.000 lei. Garanția pentru înscriere în licitație este de 10% din valoarea de pornire a activului.

Activ **FERMA ZOOTEHNICĂ**, situat în Satu Nou, jud. Arad, compus din: clădire pentru gater; grajd nr. 7; grajd nr. 2 cu padoc și grajd nr. 3 cu șopron.

Vânzarea bunurilor se face în bloc. Prețul de pornire pentru activ este de 1.000.000.000 lei. La prețul menționat se adaugă TVA.

Contravaloarea caietului de sarcini este de 500.000 lei. Garanția pentru înscriere la licitație este de 10% din valoarea de pornire a activului.

Activele pot fi vizitate la amplasamentele susmenționate, în fiecare zi lucrătoare, între orele 9-13.

Caietele de sarcini pot fi achiziționate zilnic, la adresa la care este amplasat activul Fabrica de lapte sau la sediul SC EXPERT SA, Arad, str. Gen. Magheru, bl. 303, sc. B, ap. 17.

Înscrierile, achiziționarea caietului de sarcini și achitarea garanției de înscriere la licitație se pot efectua până la data de 19.06.2001, ora 9,00.

În caz de neadjudecare a activelor, licitația va fi reluată în următoarea săptămână, în data de 26.06.2001.

Relații la sediul SC AGROCOMESO SA Satu Nou, jud. Arad dna Hotovi Doina, dna Szori Clara sau SC EXPERT SA, tel. 259740, d-na Molnar Adriana, d-șoara Codilean Mariana.

SC EXPERT SA - Societate profesională de lichidare

(5915727)

BANCA
"TRANSILVANIA"S.A.
SUCURSALA ARAD,
Str. Unirii nr. 5-7,
Tel. 057/283.122
ACORDĂ RAPID
CREDIT TURISTIC
ÎN VALUTĂ SAU LEI

ADEVĂRUL

COTIDIAN INDEPENDENT ARAD

Anul XIII, nr. 3321

Luni, 4 iunie 2001 ● 16 pagini ● 3500 lei ● e-mail: adevarul@arad.ro; adv.pub@arad.ro

BRAT Publicație auditată în semestrul II 1999

Tiraj mediu zilnic vândut: 34.958

WEST BANK S.A.
ARAD, B-dul Revoluției nr. 88
Tel: 284.888, Fax: 285.202
acordă dobânzi avantajoase la depozitele la termen ale persoanelor fizice
(suma minimă 500,0 mii lei)
1 lună 36%
2 luni 37%
3 luni 38%

„BĂIEȚII” LUI DINU VAMĂ

Ce au vameșii de ascuns de ochii ziariștilor și, evident, ai cetățenilor plătitori de impozite? Multe și mărunte daraveluri despre care presa a informat din timp în timp; șpagă, mită, abuzuri, aranjamente diverse, jaf la drumul mare ca în țara lui Papură Vodă. De o vreme încoace, băieții lui Dinu Vamă, ajuns staroste peste tagma vameșilor români, nu mai dau relații presei. Cică să ai aprobare de la București ca să fii primit de măirunta șefime arădeană. Măsurile abuzive ale vameșilor sunt însă departe de a-i scuti de neplăceri. În ciuda embargoului pe informație, aflăm totuși că în vama Nădlac se petrec lucruri inadmisibile. Președintele Consiliului județean Brașov, Aristotel Căncescu a declarat într-o conferință de presă că vameșii din Nădlac au reținut în mod nejustificat, timp de cinci ore o delegație a unei fundații britanice condusă de șeful poliției londoneze care a venit în România cu ajutoare. Potrivit spuselor d-lui Căncescu, englezii s-au plâns și de faptul că vameșii s-au purtat urât și au refuzat să le vorbească în limba engleză, susținând că nu este obligația lor să cunoască această limbă. Vămuirea în Vama Nădlac este realizată de firma Romtrans.

La prima vedere, un incident din sutele care se petrec în vămile românești. În realitate o nouă mostră de comportament mârlănesc al unor funcționari români în relațiile cu străinii. Stăm la porțile Europei cu căciula în mână, insistând să fim primiți fără vize, dar atunci când avem ocazia să arătăm că suntem un popor civilizat, băieții lui Dinu Vamă îndrăznesc să-l țină în poziție de drepți pe însuși șeful poliției londoneze! Neinformatul polițai londonez credea că venind încărcat cu ajutoare, românii îi vor face o primire cel puțin politicoasă, civilizată. S-a înșelat.

De unde să știe gentlemanul de pe Tamisa ce rânduieli sunt pe Dâmbovița? Ce fel de oameni are Dinu Vamă la Nădlac?

ȘTEFAN TABUIA

(Continuare în pagina 6)

TRIPLĂ SĂRBĂTOARE LA SĂVÂRȘIN

Locuitorii comunei Săvârșin au avut parte, ieri, de o triplă sărbătoare: praznicul Rusaliilor, Sfințirea Bisericii ortodoxe (după complexe reparații, despre care am mai scris) și revenirea - după mai bine de jumătate de veac - în scaunul regal din biserică a majestății sale Mihai I.

Pag. 2

CRIMĂ LA DISCOTECA „CLASIC” DIN SEMLAC

- pagina 4 -

ROMÂNIA A DAT O LECȚIE DE FOTBAL UNGARIEI

Pag. 8

Pag. 3

La Spitalul județean

PERFORMANTUL TOMOGRAF COMPUTERIZAT A FOST PUS ÎN FUNCȚIUNE

PIAȚA „FORTUNA” - O REZOLVARE DOAR DE OCHII LUMII?

Pag. 3

Acum, la ceas aniversar, Partidul Democrației Sociale din România, Organizația Municipală și Județeană, transmite Înalt Preasfinției Sale ***Dr. Timotei Seviciu,*** *Episcop al Aradului, Hălmagiului, Ienopolei și Hunedoarei, Ani mulți, deplină sănătate și rodnică păstorire arhierească.*

Biroul de presă

ASITRANS
Asigurări-reasigurări
Cumpără polița **RCA** la **ASITRANS** și vei beneficia de **10% reducere** pentru asigurările facultative
AGENȚIA ARAD:
Str. Prunului nr.66, et.I, cam.10
tel/fax 057-255.057
mobil 095.110.723

CRĂCIUN AVRAM A PUS PICIORUL ÎN GROAPĂ

Două gazete falimentare, care se vând din greșeală în piețe, pentru împachetat zarzavat sau în toaletele publice, în lipsa hârtiei higienice, doresc din nou să transforme și să deformeze realitățile județului. Una nu depășește suta de exemplare vândute, iar a doua mia, caută să-și refacă bugetul, să mai dea ceva parale fomiștilor, ce-și spun ziariști, smulgându-le ceva parale unor actori politici falimentați ca și gazetele respective.

Ce se mai poate spune despre senatorul Avram Crăciun? Cred că tot ce s-a putut spune s-a spus: făcut în culmea gloriei de unii acoliți ctitor al județului, personalitate marcantă a partidului din care face parte, ctitor de biserici și catedrale, făuritor de autostrăzi și șosele naționale și internaționale, realizatorul drumului de centură al Aradului, autorul sensurilor de circulație în municipiul Arad, constructor de vămi, inițiatorul unor noi proiecte privind trasarea frontierei între România și Ungaria etc. etc. Pentru toate acestea a fost considerat, într-un avânt oratoric de panegirist, ctitor al județului Arad. Eu aș spune mai mult: al județelor Arad și Zărand. Și atunci, te întrebi pe bună dreptate, ce au cu el cele 112 organizații de partid, ce au cu el membrii Biroului Executiv, ce are cu el Zăvoianu (adică eu)? Absolut nimic; dar omul în cauză a depășit măsura.

D. ZĂVOIANU

(Continuare în pagina 5)

ALGLASS
TAMPLARIE DIN ALUMINIU SI P.V.C.
USI SI FERESTRE DIN PVC DECEUNINK-BELGIA
PRETURI SI CALITATE DE EXCEPTIE
Str. Roșiori nr. 26; Tel./Fax: 289053
Piața Spitalului Bl. 1D; Tel/Fax: 253868

CALENDAR

▼ Astăzi, Soarele răsare la ora 5 și 33 de minute și apune la ora 19 și 55 de minute.

▼ Au trecut 155 de zile din acest an. Au mai rămas 210 zile până în 2002.

▼ **Praznicul zilei: Biserica ortodoxă:** Sf. Ierarh Mitrofan; Sf. Mc. Zotic, Atal, Camasis și Filip de la Niculițel; **Biserica romano-catolică**: Sf. Francisc Coraccio, pr.; **Biserica greco-catolică:** Sf. Mitrofan, arhiep. Constantinopolului, Zoticos, Atalas, Camasis și Filipos din Niculițel.

A venit BARZA!

La Arad: **Avram** Doriana Teodora, **Farago** Alin, **Novac** Luca, **Sipica** Nicolae Ioan, **Cărău** Răzvan, **Kotroczo** Marthi Krisztian.

Ineu: Goldis Beatrice, **Gândila** Teodora, **Covaci** Rodica, **Covaciu** David, **Morar** Denis, **Ursu** Luigi.

Au plecat dintre noi!

✝ Horga Maria (1937); Cozma Sofia (1924); Știr Ludmila (1919); Cucimaș Ilonca (1920); Vanc Constantin (1955); Serdian Ștefan (1949); Aron Ioan (1920); Chereș Ghioala (1929); Călina Lucreția (1920); Galea Maria (1923).

HOROSCOP

Luni, 4 iunie

Berbec (21.03-20.04). Sunteți energic, pus pe treabă, iar șansele de a finaliza ce ați început sunt mari.

Taur (21.04-20.05). Dacă doriți o schimbare în carieră este foarte posibil ca ea să se producă acum.

Gemeni (21.05-20.06). Eforturile pe care le-ați depus zilele trecute, vor da rezultate scontate.

Rac (21.06-22.07). Relația de cuplu capătă noi dimensiuni pentru dvs.

Leu (23.07-22.08). Veți avea foarte mult de lucru la serviciu și veți avea nevoie de sprijinul colegilor, care, nu vor dovedi prea multă amabilitate.

Fecioara (23.08-22.09). Sentimentele dvs. pentru persoana iubită evoluează constant.

Balanța (23.09-22.10). Aveți o perioadă excelentă în care sentimentele dvs. vă vor face să aveți senzația că plutiți de fericire.

MOCHETA
Arad, Piața Gării
Telefon 235.221
MARI REDUCERI DE PREȚURI
MONTAJ LA STANDARDE EUROPENE

Scorpionul (23.10.-21.11). La serviciu totul evoluează foarte bine. Munciți foarte mult dar și rezultatele sunt bune.

Săgetător (23.11-21.12). Veți avea parte de o mulțime de evenimente care vă vor ține încordat.

Capricorn (22.12-19.01). Astăzi veți primi oferte de colaborare la serviciu, dar nu vă grăbiți să le acceptați.

Vărsător (20.01-19.02). Viața de cuplu vă aduce numai satisfacții.

Pești (19.02-20.03). Inițiativele dvs. se vor bucura de atenția prietenilor dvs.

TRIPLĂ SĂRBĂTOARE LA SĂVÂRȘIN

Slujire arhierească

● Anunțatul sobor arhieresc s-a rezumat doar la prezența P.S. Timotei, Episcopul Aradului. I.P.S. Nicolae, Mitropolitul Banatului și P.S. Laurențiu Episcop al Carașului au găsit scuze iar venirea P.F. Teoctist Patriarhul României nu a fost decât un zvon.

În cuvântul de învățătură la liturghia arhierească, P.S. Timotei a vorbit despre unitate, arătând ca simbol, legenda râurilor Olt și Mureș.

În așteptarea regelui

● Sute de oameni au așteptat, ceasuri întregi, pe o ploaie mocănească, venirea regelui. ● Suita regală a ajuns la biserică la orele 11,55. Din cauza ploii, regele nu a venit pe jos, cum s-a prevăzut, ci cu un Mercedes. ● Pe aleea din fața bisericii, împodobită cu crengi de tei, o mulțime (cu umbrele sau „murați") i-a întâmpinat cu căldură și aplauze: „Uite-l, l-am văzut", strigă una. „Oare vin și tinerii?", întrebă alta. Primul a apărut pe alee regele Mihai, îmbrăcat într-un pardesiu negru, urmat de regina Ana, principesa Margareta și principele Radu. ● O elevă de 10 ani, Amalia Santa, i-a oferit regelui un buchet de flori. Monarhul, profund emoționat, a rostit doar un simplu „Mulțumesc". ● Regina Ana și principesa Margareta au fost ceva mai deschise, au zâmbit, au strâns mâinile întinse și au mângâiat copiii.

Un ceas în biserică

● Regele Mihai a pătruns cu greu prin mulțime. A intrat în altar după care a revenit în scaunul regal alături fiindu-i regina Ana, principesa Margareta și principele Radu. Lângă ei în strană s-au aflat oficialități județene și locale. ● Slujba de sfințire a fost oficiată de P.S. Timotei după care părintele Aurel Dehelean a felicitat altețele regale pentru apropiata aniversare a nunții de aur și le-a oferit, drept cadou, o icoană cu Maica Domnului. Gestul preotului paroh i-a umplut regelui ochii de lacrimi. ● De asemenea, cu ocazia aniversării zilei de naștere (care va avea loc astăzi) P.S. Timotei i-a fost oferită o icoană de argint aurit cu „Cina cea de taină".

În drum spre castel

● Spre sfârșitul slujbei ploaia s-a oprit și alaiul regal, urmat de sute de oameni, s-a îndreptat, pe jos, spre castel. Regele s-a oprit de mai multe ori privind spre locuri care îi reînviau, probabil, amintiri. ● Altețele regale au fost conduse până în fața porții castelului: „Așa-s românii, ospitalieri" - remarca un participant emoționat. ● După câteva minute (aproximativ 25-30) părintele paroh Dehelean a venit la castel pentru a invita familia regală la agapa creștină oferită de parohie, la restaurantul comunei.

Cu regele la masă

● Dintre invitații de onoare primii au sosit reprezentanții bisericii, apoi oficialitățile județene - prefectul Gheorghe Pele, subprefectul Florin Remețan, vicepreședintele C.J.A. Gheorghe Falcă - și locale. Familia regală a fost, din nou, primită cu aplauze și expresii de bucurie. ● La masă, în stânga suitei regale, au fost așezați oficialii laici iar în dreapta, cei bisericești. ● La masa oficialităților au servit două călugărițe iar pentru celelalte peste două sute de persoane s-au folosit „voluntari" localnici. ● S-au servit: aperitive cu țuică de prună, supă de găină cu tăiței, sărmăluțe, friptură cu garnitură de cartofi, vin, bere, sucuri și „dulcețuri". ● În timpul mesei (care a ținut peste trei ore) s-au ținut spiciuri (primarul Frățilă spunea: „Sunt fericit pentru că sunt singurul primar care are în «parohia» sa un rege"), corul bisericii a cântat La mulți ani și, la final, imnul regal. ● Regele nu a zis nimic (în public) dar se pare că a fost mulțumit.

Întâlniri la castel

● De la masă, familia regală s-a retras la castel, în program urmând „audiențele". În fapt, prezentarea saluturilor din partea oficialităților, partidelor, a persoanelor particulare și a diferitelor delegații venite din toată țara. ● Mulți dintre participanți nu au avut norocul, sau curajul să-l deranjeze pe Majestatea Sa la castel dar s-au bucurat numai să-l vadă: un bătrân de 81 de ani din Beiuș a venit de sâmbătă seara la Săvârșin și, după o noapte petrecută pe canapeaua din holul hotelului, era fericit că a apucat să-l mai întâlnească o dată; Zam Ioan, cel mai bătrân din Săvârșin (de 92 de ani), a fost fericit să fie la masă ...

***

Ploaie și soare (semne bune, după părerea localnicilor), bucurii și lacrimi au întregit o frumoasă sărbătoare pe Valea Mureșului.

VASILE FILIP; MONICA ARDELEAN
Foto: ONORIU FELEA

METEO

Vremea va fi instabilă și se va răci față de intervalul precedent. Cerul va fi mai mult noros. Pe arii extinse vor cădea ploi care, pe alocuri, vor avea caracter de aversă și vor fi însoțite de descărcări electrice și izolat de grindină. Izolat, cantitățile de apă vor depăși 20 l/mp. Vântul va sufla în general moderat din sector nordic, cu intensificări ce trecător pot lua aspect de vijelie.

Temperaturi maxime: 14 la 17°C; **Temperaturi minime**: 4 la 7°C.

Meteorolog, MIOARA ȘIȘU

CINEMATOGRAFE

Dacia: Cască ochii sau o-ncurci! (SUA) 10; 12; 14; 16; 18; 20; 22

Mureșul: Scary Movie (SUA)16; 18; 20

Arta: Îngerii lui Charlie (SUA) 16; 18; 20

Sala Mică: Billy Elliot (Anglia) 15,30; 17,30

Grădina de vară: Pact cu diavolița (SUA) 22

UTILITARE

PIEȚE, TÂRGURI

Astăzi este zi de piață la Curtici, Nădlac, Bocsig, Gurahonț, Moneasa, Pilu, Vladimirescu. Tot astăzi se organizează târg săptămânal la Gurahonț și Bârzava.

Mâine, marți, este zi de piață la Sebiș, Almaș, Apateu, Semlac, Sântana, Șilindia, Vârfurile.

FARMACII DE SERVICIU

Farmacia **„Remedium"**, B-dul Revoluției, nr. 52-54, telefon 233195 cu program de luni până vineri de la orele 7,30-20,00 iar sâmbăta de la 8,00-14,00; Farmaciile **„Sinapis"**, B-dul Revoluției, nr. 88, lângă Noul Stil, telefon 282369, **„Noua Farmacie"**, str. Andrei Șaguna, nr. 15, telefon 948 sunt de serviciu cu program non-stop.

URGENȚE STOMATOLOGICE

Cabinetul de pe str. Crișan (în spate la Gionelli) are program non-stop. Telefon: 253794. Cabinetul din B-dul Revoluției nr. 62, ap. 17, între orele 9,00-19,00. Telefon: 256665.

ADMINISTRAȚIA FINANCIARĂ

Administrația Financiară a municipiului Arad: Asistență contribuabili (impozitul pe venitul global) - telefon 280633, 280733, int. 198.

ÎNTRERUPERI DE CURENT

Luni nu sunt programate întreruperi de curent. **Marți:** Str. T. Vladimirescu, A. Mureșan, Agrosem Aradul Nou - Ferma 5.

TELEFON DE URGENȚĂ LA POLIȚIE: 955.

UN VAGON DE TREN A LUAT FOC

În noaptea de sâmbătă spre duminică, pe liniile din zona F.N.C-ului s-a produs un incendiu. După ce a fost încărcat cu cărămizi din Ungaria, un vagon de marfă a luat foc.

A ars aproape jumătate din platforma vagonului. Cauzele incendiului sunt încă în curs de stabilire.

N. B.

Echipa de serviciu
MIRCEA CONTRAȘ - *secretar de redacție.*
Bianca Felea, Adela Homorâceanu, Ioan Leac – *tehnoredactare computerizată.*
Doina Jurcă, Aurica Telcian – *corectură.*

PROTOCOL DE COLABORARE ACADEMICĂ

La invitația Rectorului Universității de Vest „Vasile Goldiș", Prof. Univ. Dr. Aurel Ardelean, Universitatea a fost vizitată de către: Acad. George Zarnea, Președintele Secției de Științe Biologice a Academiei Române, Acad. Nicolae Botnariuc, Prof. univ. dr. Marin Falcă; Directorul Institutului Național de Biologie al Academiei Române și Prof. univ. dr. Alexandru Marinescu, loctiitorul Șefului Centrului de Ecologie și Conservarea Naturii.

Cu acest prilej s-a încheiat un protocol de colaborare academică între Academia Română - Secția de Științe Biologice, reprezentată prin președinte Acad. George Zarnea, Institutul Național de Biologie, reprezentat prin director, prof. univ. dr. Marin Falcă și secretar general, prof. univ. dr. Alexandru Marinescu și Universitatea de Vest „Vasile Goldiș" Arad, reprezentată prin rector, prof. univ. dr. Aurel Ardelean.

În domeniul Microbiologiei s-a stabilit inițierea unei teme de cercetare asupra plantelor halofile și extremofile, temă unicat în România, care va fi realizată la Centrul de Cercetări pentru soluri sărăturoase de la Socodor, achiziționat de Universitatea de Vest „Vasile Goldiș" de la Ministerul Agriculturii, Alimentației și Pădurilor.

Prin acest protocol se pun bazele unei colaborări de mare prestigiu național cu Academia Română, Institutul Național de Biologie, Institutul de Microbiologie și alte departamente ale Academiei Române.

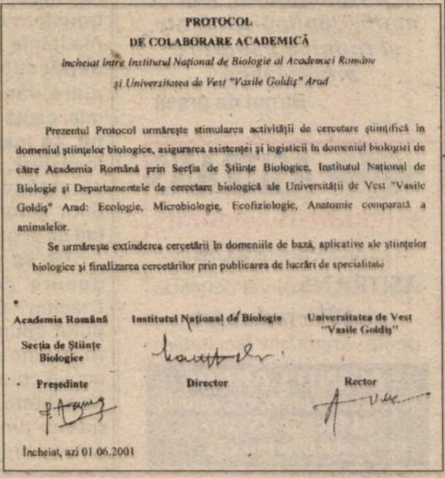

PROTOCOL
DE COLABORARE ACADEMICĂ
încheiat între Institutul Național de Biologie al Academiei Române și Universitatea de Vest "Vasile Goldiș" Arad

Prezentul Protocol urmărește stimularea activității de cercetare științifică în domeniul științelor biologice, asigurarea asistenței și logisticii în domeniul biologiei de către Academia Română prin Secția de Științe Biologice, Institutul Național de Biologie și Departamentele de cercetare biologică ale Universității de Vest "Vasile Goldiș" Arad: Ecologie, Microbiologie, Ecofiziologie, Anatomie comparată a animalelor.

Se urmărește extinderea cercetării în domeniile de bază, aplicative ale științelor biologice și finalizarea cercetărilor prin publicarea de lucrări de specialitate

Academia Română	Institutul Național de Biologie	Universitatea de Vest "Vasile Goldiș"
Secția de Științe Biologice		
Președinte	Director	Rector

Încheiat, azi 01.06.2001

CURSUL VALUTAR*

- VALORI ÎNREGISTRATE LA SFÂRȘITUL SĂPTĂMÂNII

Denumirea valutei	BNR	BCR		BRD		Banca Transilvania		Banca Agricolă		Bursa neagră	
		C	V	C	V	C	V	C	V	C	V
Dolar S.U.A.	28768	28630	28830	28600	28850	28550	28850	28500	28840	28700	28800
Marca germană	12444	12172	12632	12300	12590	12320	12550	12300	12600	12350	12400

La Spitalul Județean

PERFORMANTUL TOMOGRAF COMPUTERIZAT A FOST PUS ÎN FUNCȚIUNE

Tomograful computerizat, cumpărat de Ministerul Sănătății cu 700.000 de dolari, a fost instalat, săptămâna aceasta, la Policlinica Spitalului Județean Arad.

„Aparatul este performant, asigurând o serie de facilități cum ar fi programul de activitate spiral, posibilități multiple de reconstrucție tridimensională și multiplenară a imaginii precum și posibilități de a le imprima pe filme termosensibile cu developare la rece, de o calitate ireproșabilă", a susținut prof. univ. **Gheorghe Ciobanu**, medic primar radiolog.

Cu ajutorul lui pot fi efectuate examinări în cazul patologiei neurologice, traumatisme, hemoragii cerebrale, ischemii cerebrale, tumori, malformații congenitale, afecțiuni inflamatorii, afecțiuni respiratorii, patologie pleurală, afecțiuni de tub digestiv (ficat, pancreas, splină, rinichi, intestine), afecțiuni ale coloanei vertebrale și afecțiuni ortopedice.

Deocamdată, singurii care beneficiază gratuit de serviciile performantului tomograf sunt bolnavii internați la Spitalul Județean. **„Până nu se încheie contracte, în acest sens, între Spitalul Județean și celelalte unități sanitare din județ, inclusiv CAS, consultațiile se vor face contra cost"**, mai precizează dr. Gheorghe Ciobanu. Astfel, o tomografie de craniu va ajunge la 550.000 lei, plus echivalentul a zece mărci, în cazul în care bolnavul dorește film, la care se mai adaugă încă 300.000 dacă se solicită executarea tomografiei cu substanță de contrast. Aceasta din urmă, trebuind să fie procurată de solicitant.

În cadrul cabinetului se va lucra pe două ture, (dr. Ciobanu alternativ cu dr. Maria Zilaghi), urgențele fiind asigurate noaptea. Pentru o bună întreținere a aparatului au fost pregătite din timp trei cadre medii și urmează să fie scoase la concurs posturi pentru un inginer de sistem, informatician și registratoare medicală. **„Aducem mulțumiri pentru sprijinul dat, Ministerului Sănătății și Familiei profesorului dr. Șerban Georgescu, șeful Radiologiei din țară și organelor locale care ne-au ajutat, în special domnului deputat Dorel Zăvoianu"**, spune dr. Gheorghe Ciobanu.

Pe această cale se mai face apel la toți cei care au posibilități financiare să acorde sprijin la dotarea cabinetului cu mobilier.

ANCA BUGARIU

PIAȚA „FORTUNA" - O REZOLVARE DOAR DE OCHII LUMII?

Ziarul nostru a scris nu o dată despre Piața „Fortuna" din Calea Aurel Vlaicu. **Mai exact despre înghesuiala care domnește aici mai în fiecare zi, dar îndeosebi sâmbăta, din cauza dimensiunilor sale liliputane.** Adevărul este că aceasta a fost prost gândită de la început, ea fiind concepută parcă pentru... trecut și nu pentru viitor, autorii ei neluând în considerare dezvoltarea normală a cartierului și a zonei.

În fine, aceasta este situația și nu are rost să mai răscolim trecutul, important este ca edilii, în speță Primăria și conducerea societății Târguri, Oboare, Piețe (TOP) să repare ceea ce au stricat unii. De fapt tot ei ... După câte am aflat s-au propus trei soluții: **1. Extinderea pieței înspre Punctul termic din stânga,** treabă care presupune însă mutarea a vreo zece garaje particulare, plus rezolvarea problemei gheretelor de pe partea respectivă, gherete care prin extinderea pieței s-ar trezi izolate precum o sperietoare într-un lan de porumb! Ideea nu este prea strălucită și din alte pricini, inclusiv îngustimea drumului de acces spre sau dinspre piața din spatele blocului A-9, ca să nu mai vorbim și de vecinătatea - prea apropiată - a Punctului termic. **2. Construirea unei a doua piețe pe platoul din fața blocurilor B și până la bariera CFR.** Un loc ideal unde s-ar putea ridica o piață modernă, cu parcare și acces direct de la șosea și mai ales una încăpătoare care să răspundă nevoilor și peste 15 sau 20 de ani. Cum am auzit însă o parte din terenul respectiv ar fi concesionat unor firme particulare sau cam așa ceva, oricum o să ne interesăm și o să aflăm exact care este statutul acestui loc. Și **3. Prelungirea actualei piețe înspre așa-zisa parcare de alături.** Sâmbătă, am întâlnit la fața locului pe dl. **Corneliu Matica, director adjunct al societății TOP,** care socotea că deocamdată aceasta ar fi cea mai bună variantă, respectiv prelungirea cu circa 30-40 de metri a pieței, prelungire care ar „rupe" din parcare cam o treime, restul spațiului rămânând cu statutul exclusiv de parcare, chestiune care va impune și o ușoară deviere a circulației din jurul pieței.

Discuții, nervi. „Cine-i vinovat? Să vină primarul!" etc. etc. - secvență cotidiană în Piața Fortuna din Arad

În acest fel se vor câștiga circa 250 metri, acest adaos însemnând încă vreo 30-35 de mese, noul spațiu urmând a fi integrat în piață prin prelungirea gardurilor laterale. Firește că soluția spre care înclină conducerea TOP nu este prea fericită, și, îndeosebi, nu este de perspectivă, 30 de mese în plus nerezolvând problema nici pentru acum, darămite pentru următorii 10 sau 20 de ani.

Și atunci are rost să ne legăm la cap, cum se zice, făcând o treabă doar așa, de ochii lumii, ca să astupăm gura târgului?

MIRCEA DORGOȘAN

P.S. În imagine sunt o parte dintre vânzătorii care nu au mai avut loc în piață, dar care au fost scoși și din parcarea în care își desfășurau activitatea până acum. Oamenii, revoltați și necăjiți, și-au întins marfa pe aleea din spatele blocului A-9, direct pe pământ, gardienii publici reușind să-i evacueze de-abia după vreo două ore de târguieli și amenințări. În această vreme, în piața propriu-zisă, oamenii se călcau în picioare din cauza înghesuielii, iar aerul devenise irespirabil...

Categoric că suntem împotriva unui astfel de comerț, respectiv cel care se vede în fotografie, dar cinstit vorbind, cu ce sunt oare vinovați acești oameni, ei necerând altceva decât dreptul - un drept de care trebuie să beneficieze toți, fără discriminare - de a-și putea vinde produsele spre a face un ban, lucru la care ar trebui să se gândească - în primul rând - și aceasta cât mai repede - Primăria și conducerea societății Târguri, Oboare, Piețe.

ÎI NUMA' AICI
ȘI-I NUMA' BUNĂ!

4 luni cu minute gratuite, numai în oferta de Transilvania*! Abonează-te până la 24 iunie!

4x 30 4 luni** câte 30 de minute gratuite pentru convorbiri în rețea, la toate abonamentele CONNEX.

Noul telefon Ericsson A2628s compatibil WAP cu doar 850.000 lei***!
ERICSSON

5$ Noul abonament promoțional CONNEX cu doar 5$ pe lună.

1¢ CONNEX CENT, singurul abonament cu 1 cent pe minut în weekend****.

1s Taxare la secundă***** pentru toate abonamentele CONNEX.

În magazinele CONNEX și la distribuitorii autorizați te așteaptă și o ofertă specială pentru cartelele reîncărcabile KAMARAD și CONNEX GO!

CONNEX
Viitorul Sună Bine

FEROVIARII AU AMÂNAT GREVA

Aseară, feroviarii au decis să amâne greva preconizată pentru astăzi până la încheierea negocierilor cu administrația SNCFR și Ministerul Transporturilor.

Mâine, în prezența academicianului MIRCEA MALIȚA

RECTORUL UNIVERSITĂȚII DIN TORONTO - DOCTOR HONORIS CAUSA AL UNIVERSITĂȚII „A. VLAICU"

Universitatea „Aurel Vlaicu" din Arad va acorda mâine, 5 iunie, în cadrul unei festivități care se va desfășura în Aula Magna „Iuliu Maniu", titlul de **Doctor Honoris Causa** doamnei **Roseann Runte**, rector al Universității Victoria din Toronto. Doamna Roseann Runte este laureată a Academiei Franceze pentru poezie iar din 1 iulie va ocupa postul de rector al prestigioasei Universități din Virginia, SUA. Academicianul **Mircea Malița**, reputat matematician și eseist, fost ministru de externe și fost ministru al învățământului, va susține Laudatio în cinstea doamnei Roseann Runte. Toți cei care doresc să ia parte la solemnitatea decernării înaltului titlu academic sunt invitați mâine, la ora 11, în Aula Magna „Iuliu Maniu" a Universității „Aurel Vlaicu".

Urmăriți general prinși...

Polițiștii arădeni au prins doi urmăriți general. E vorba de **Moise Ioan** (35 ani) din Sighetul Marmației, condamnat la 1,6 luni închisoare pentru înșelăciune și dispărut ulterior de la domiciliu și **Ardelean Pavel Cornel** (41 ani) care avea o condamnare la închisoare pe trei ani pentru infracțiuni la Decretul 328. Cei doi și-au găsit locul acolo unde trebuia să se afle de mult.

Loto 6 din 49 (3 iunie 2001)

10, 3, 9, 39, 12, 14

Noroc - 8 9 0 0 2 9 0

CRIMĂ LA DISCOTECA „CLASIC" DIN SEMLAC

Sâmbătă-seara, trei tineri din Oradea se aflau la ștrandul „Neptun" din Arad. După ce au gustat din oferta „oazei" de recreere, **Seica Ciprian Florin** (28 ani) și fratele **Seica Adrian Ioan** (23 ani), ambii angajați la societatea Bingo Liberty Oradea au pornit-o către localitatea Șeitin. Aceștia urma să-și viziteze colegul de facultate, Adrian Lung. Ajunși în Semlac, au făcut popas la discoteca „Clasic" Semlac. Martorii spun că ei ar fi consumat numai în discoteca „Clasic" vreo 3 sau 4 sticle cu vodcă. Încălziți de muzică și băutură, unul dintre aceștia l-a prins de gât pe un tânăr din Semlac și l-ar fi întrebat dacă vrea să ... moară.

Din acest moment s-a declanșat scandalul ce avea să ducă la moartea lui **Seica Ciprian Florin** (28 ani). Primarul localității Semlac, d-na **Letiția Stoian** ne spunea că: **„în jurul orelor 3,15 am primit acasă un telefon prin care eram anunțată că la discoteca „Clasic" este bătaie. Am plecat repede acolo iar pe la orele 3,30 mă aflam chiar în ușa discotecii, moment în care Seica Ciprian Florin din Oradea a murit. Vă spun sincer că este pentru prima dată când se întâmplă o crimă la Semlac, într-o discotecă. După acest incident voi proceda la închiderea discotecii."**

La locul crimei - baltă de sânge

● *Bănuiții sunt audiați de procurori...*

Scandalul a început în momentul în care cei doi din Oradea l-au lovit pe Vizoc Casian, client în discotecă, căruia i-au și rupt un dinte. Atunci, **Aldea Valentin** (25 ani) din Semlac - patronul discotecii Clasic, **Moț Florin Nicușor** (25 ani), din Semlac, angajat la discoteca **Clasic** și clientul localului **Vizoc Casian Fernando** (23 ani) din Semlac, s-au luat la bătaie cu orădenii. După ce pumnii n-au mai fost de ajuns, unul din cei trei din Semlac a apucat piciorul de la un scaun și l-a lovit pe Seica Ciprian Florin. Urmare a loviturii, acesta s-a prăvălit în holul discotecii - la intrare - unde de altfel a și murit. Fratele său, **Seica Adrian Ioan** a fost internat în Spital. La ora actuală este foarte greu de stabilit cine a dat lovitura cauzatoare de moarte tânărului Seica Ciprian. Doamna primar, la fel ca majoritatea celor din Semlac spune că toți cei trei tineri bănuiți de crimă erau liniștiți, nimeni nu s-ar fi așteptat ca ei să ajungă să omoare pe cineva.

Aseară, în parcul din fața sediului Primăriei și Poliției Semlac erau mai mulți locuitori din localitate, mai toți comentând incidentul petrecut cu o noapte înainte la discoteca Clasic. Mergând la discotecă am văzut urmele scandalului ce a dus la decesul tânărului din Oradea. Pete mari de sânge, sânge se afla și pe pereții holului de la intrare, semn că bătălia finală s-a dat chiar în holul de la intrare.

Martorii au fost audiați de către procurorul criminalist **George Vlai**. La fața locului se aflau polițiști și avocații **Marius Ioniță** și **Dan Iovănaș**. Cei trei tineri au fost reținuți pentru anchetă. La închiderea ediției procurorii Parchetului de pe lângă Tribunalul Arad îi audiau încă pe cei trei tineri din Semlac.

SORIN GHILEA
Foto: ȘT. MATYAȘ

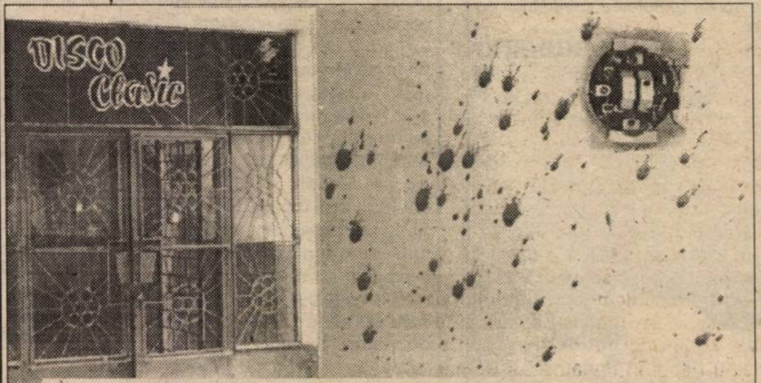

Pretutindeni - urme de sânge

LUNI, 4 IUNIE 2001

TVR 1
7,00 Telematinal
9,30 Surprize, surprize - rel.
11,30 Bravo, Bravissimo! - rel.
13,00 Teleenciclopedia - rel.
14,00 Jurnalul de prânz
14,15 Infomania
14,30 Pro Patria
15,30 Orice e posibil - s.
16,00 Kronika
17,30 Avanpremieră Știri
17,35 La țintă
18,15 Pasiuni - s.
19,00 Impas în doi
19,50 Familia ... Corect!
20,00 Jurnal. Meteo
20,40 Sport
20,45 Iartă-mă!
21,45 Talk-show politic
23,00 Jurnalul de noapte
23,15 Români pierduți, români uitați (III)
23,45 Teatrul Național de TV prezintă: **Șase personaje în căutarea unui autor** de Luigi Pirandello
1,35 Infomia - rel.
2,00 Jurnal. Meteo. Sport - rel.
2,45 Impas în doi - rel.

TVR 2
7,00 Baschet NBA - rel.
9,00 O altă dimensiune - rel.
9,50 Desene animate
10,15 În direct - s. rel.
10,45 Kideo - rel.
11,10 Știri
(●) **11,15 Doborârea** - f. rel.
12,50 D-ra Andrea - s.
13,40 Răscruci - rel.
14,10 Desene animate
15,25 Știri
15,30 Atenție, se cântă! - rel.
17,00 Afaceri la cheie
17,30 Misterele vechilor orașe
18,00 Tată, am încurcat-o! - s.
18,25 Desene animate
18,30 Telejurnal TVR 2
18,50 Desene animate
19,15 Toți, împreună
20,15 Obsesia vitezei
21,00 Puls 2001
21,45 Sport Plus
22,30 Știri
22,35 În numele sportului
23,05 Teatru TV: **Omul care a văzut moartea** de Victor Eftimiu
0,45 Istoria Moscovei
1,15 Știri bancare

PRO TV
7,00 Bună dimineața!
8,00 Știrile Pro TV
9,00 Tânăr și neliniștit - rel.
10,00 Marile procese și crime - s.
11,00 Dădaca - rel.
11,30 O familie de tot râsu' - s.
(●) **12,00 Între soție și adevăr** - comedie, SUA, 1962
(●) **14,15 Omul din umbră** - f. rel.
16,00 Tânăr și neliniștit - s.
17,00 Știrile Pro TV
17,45 Teo
19,00 Știrile Pro Tv
20,00 Academia de Poliție 7 - comedie, SUA, 1994
21,55 Știrile Pro TV
22,30 ROKENO
22,35 Provest
23,30 Avocații - s.
0,25 Pro TV te ascultă ce vezi
0,30 O lume bizară - s.
1,30 Captivi în cartier - s.
(●) **2,00 Între soție și adevăr** - rel.
4,00 Marile procese și crime - rel.

TV ACASĂ
7,30 Xena, prințesa războinică - rel.
8,30 Gemenele - rel.
9,15 Îngerașul - rel.
10,00 Căsuța poveștilor - rel.
10,25 Acasă la bunica - rel.
10,35 Femei înșelate - rel.
12,00 Ia-mă acasă - rel.
12,30 Dragoste și putere - rel.
12,55 Omul Vineri - f. rel.
14,45 Latino party
15,30 Acasă la... cu Ruxandra Săraru - rel.
16,00 Înger sălbatic - s.
16,45 Desene animate
17,00 Terra nostra - s.
17,55 Acasă la bunica
18,05 Dreptul la viață - s.
19,00 Îngerașul - s.
20,00 Știrile de Acasă
(●) 20,40 De 3 x femeie
21,30 Betty cea urâtă - s.
22,30 Terra nostra - rel.
23,30 Știrile de Acasă - rel.
0,10 De 3 x femeie - rel.
1,15 Muzica de acasă, muzica nopții

HBO
8,00 Rosewood - dramă, SUA, 1997
10,20 O cale de ieșire - suspans, SUA, 1996
11,55 Inferno - acțiune, SUA, 1999
13,30 Lanțul crimei - acțiune, SUA, 1998
14,50 Propunerea - dramă, SUA, 1998
16,40 Revanșa - polițist, România, 1978
18,25 Annie - comedie, SUA, 1999
20,00 O lecție înainte de moarte - dramă, SUA, 1999
21,35 Spawn - s.
22,00 Povestea lui James Bond
22,50 Întâlnire cu Joe Black - dramă, SUA, 1998

PRIMA TV
7,00 Desene animate
8,00 Prima Mix!
13,25 Clip Art!
13,30 Tradiții
14,30 Camera de râs
15,30 Raven - s.
16,30 Malcolm și Eddie - s.
17,00 Will și Grace - s.
17,30 Camera de râs
18,00 Focus
19,00 Vânătoarea comorilor - s.
20,00 Vrei să fii miliardar?
21,00 Pedeapsa capitală - acțiune, SUA, 1987
23,00 Focus
23,30 Will și Grace - s. rel.
0,00 Malcolm și Eddie - s.
0,25 Clip Art
0,30 Camera de râs - rel.
1,00 Focus - rel.

TELE 7 ABC
7,00 Muzică
10,00 Forța destinului - rel.
11,00 Cinetour - rel.
12,00 Cutia muzicală - rel.
13,00 Telesport - rel.
14,30 Concursul Eurovision - rel.
15,00 Muzică
18,00 Germania astăzi - doc.
18,30 La puterea a doua
19,25 Pronosport
19,30 Muzică
21,00 Telejurnal
21,45 Auto Moto Sport TV - doc.
22,15 Muzică
22,30 Ofsaid
0,00 Muzică
5,00 Ofsaid - rel.
6,30 Telejurnal - rel.

ANTENA 1 - TV ARAD
6,00 7 zile TVA - retrospectiva știrilor locale - rel.
7,00 Observator
8,00 'Neața
11,00 Zile din viața noastră - s.
12,00 Orient Expres - rel.
13,00 Știrile amiezii
14,00 Novicele - rel.
16,00 Magazin sportiv
16,30 Publicitate, promo
16,45 Știri TVA
17,20 Maria Emilia - s.
19,00 Observator
19,50 Sport
20,00 Omul nopții - acțiune, SUA, 1995
21,55 Ediția de noapte TVA
22,00 Marius Tucă Show
23,00 Observator
23,25 Sport
23,30 Noaptea târziu, cu Mircea Badea
0,30 Intrigi în Paradis - s.
1,30 Observator - rel.
2,30 Escandalo - s.
3,30 Cosas del Amor - s.
4,30 Noaptea târziu - rel.

TV INTERSAT
8,25 Deschiderea programului
8,30 Cafeaua de dimineață
9,30 Preciosa - rel.
10,15 Cum să-mi îngrijesc câinele - rel.
11,00 7 x 7 - rel.
12,00 Călătorie în întuneric - rel.
13,30 Mămica detectiv particular - rel.
14,00 Sporturi Safari - s.
14,30 Memorii din anul 1984 - rel.
15,30 Life Magazin
16,00 Deșertul vorbește - s.
16,30 SOS Coast Guard - s.
17,00 Auto integral - rel.
17,30 Neon Rider - s.
18,15 Știrile intersat
19,00 Preciosa - s.
(●) **20,00 Legancy of Evil** - film
21,30 Microb
23,00 Știrile Intersat
(n) 0,00 Erotica
5,00 Închiderea programului

ATOMIC TV
7,00 Selector
10,00 Reactor
10,30 Hai Hui - rel.
11,00 Atomix - rel.
14,00 Interactiv
15,30 Proaspete și fierbinți - hit-uri ale momentului
15,55 Reactor - știrile zilei
16,00 Romanian Top 100 - rel.
18,00 Selector
19,00 Atomix
21,55 Reactor - știrile zilei
22,00 Selector
22,30 File de poveste - rel.
23,00 Aria 52
0,00 - 7,00 Insomnia

RADIO ARAD & RADIO CONTACT (99,1 MHZ)
6,00 Lupta cu somnul
8,00 Bună dimineața, Arad!
10,00 Tovarășii mei
12,00 Pulsul zilei
14,00 Radiomagazin Deutsche Welle
15,00 Muzica așa cum vrei
17,00 Magazin sportiv
18,00 Radiomagazin Radio France Internationale
19,00 Bună seara, Arad!
20,00 Ce și pentru cine?
21,00 Ora de fotbal - Horia Ivanovici
22,00 Contact FM

RADIO PRO FM (92,1 MHz)
5,00 - 5,30 BULETIN DE ȘTIRI la fiecare sfert de oră; **5,30 - 7,00 PRO FM PÂNĂ LA UNU** - cu Ramon Cotizo; **7,00-10,00 PRO FM PÂNĂ LA UNU** - cu Flavius Eșnican; **10,00 - 13,00 PRO FM PÂNĂ LA UNU** - cu Mihai Dobrovolschi; **13,00 - 14,00 13-14 CU ANDREI** - cu Andrei Gheorghe; **14,00 - 17,00 POFTIM PRO FM** - cu Cătălin Lăpușcă; **17,00 - 19,00 PRO FM E AICI** - cu Cristi Schnebli; **19,00 - 22,00 ASCULTĂ-ȚI MUZICA!** - cu Andi Moisescu; **22,00 - 2,00 PRO FM BY NIGHT** - cu Vlad Craioveanu

RADIO TIMIȘOARA
6,00 Ceasurile dimineții
8,00 Muzică populară cu dedicații
9,00 Cânt din suflet; 10,00 De zece ori România; 11,00 Pop matineu; 12,00 Miez de zi la polul vest; 13,00 Emisiune în limbile minorităților; 16,00 La zi în viața partidelor; 16,30 Sport; 16,35 Oglinda retrovizoare; 17,00 Carusel cultural; 18,00 Actualitatea radio; 18,10 Orele cetății; 19,00 Radiojurnal; 19,15 Civica; 20,05 Fotbal-club; 20,50 Călătorie în lumea poveștilor; 21,00 Curierul de seară
Știri: 6,00; 7,55, 9,00; 11,00; 12,50; 17,00; 20,00; 21,00; 21,55
Radiojurnal: 7,00; 16,00; 19,00.

RADIO SEBIȘ
6,00-9,00 Matinal „21"
9,00-10,00 Alo, tu alegi!
10,00-12,00 Cafeaua de zece
12,00-14,00 Secvența „21"
14,00-15,00 La porțile dorului - muzică populară
15,00-17,00 Magazin 21
17,00-18,00 Lentila de contact
18,00-19,00 „La Mulți Ani!" - muzică populară și dedicații
19,00-22,00 Expresul de seară
22,00-24,00 Club „21"
0,00-2,00 92,1 Insomnii

Redacția Adevărul nu își asumă răspunderea pentru modificările ulterioare intervenite în programele tv.

CRĂCIUN AVRAM A PUS PICIORUL ÎN GROAPĂ

(Urmare din pagina 1)

A vrut să fie consilier județean, președintele Consiliului județean, prefect al județului, senator și președinte de partid. Îi recunosc puterea de muncă, faptul că este în stare să lucreze cât toți ceilalți, dar am făcut greșeala să-l rog să se mai menajeze, să-și cumpănească eforturile pe care le face și să aleagă dintre funcțiile pe care și le dorea pe cea pe care o considera mai potrivită. Am făcut o mare greșeală. Omul în cauză, în genialitatea și măreția personalității sale, s-a simțit jignit. Ba mai mult, și-a înșelat colegii de partid în așteptările lor îndreptățite, negociind cu „diplomația cunoscută" postul de președinte al Consiliului Județean, negociere ratată, dar nu din vina lui, ci a colaboratorilor care nu i-au înțeles menirea istorică. Pierzând acest post pe propria mână, s-a gândit că i se cuvine cel de prefect, după ce a ajuns senator. Pentru postul de prefect, Biroul Executiv a făcut trei propuneri. Omul în cauză a modificat cu de la sine putere hotărârea Biroului și a trimis la București două propuneri, iar în fața comisiei de audieri s-a autopropus prefect. Sigur că în fața acestei situații a fost scos afară și apreciat la justa lui valoare de cei competenți.

Dar în loc să se ocupe de misiunea pe care o are ca senator, a început tot felul de acțiuni destabilizatoare, care din fericire nu sunt luate în seamă de membrii partidului nostru, ci doar de un pseudogazetar de la o gazetă obscură, căruia Avram Crăciun îi plânge pe umăr, ca apoi să tune și să fulgere împotriva mea și a celorlalți. Culmea e că în aceeași zi Biroul Executiv s-a dezis de el și de alții care vor să facă valuri într-o organizație puternică și stabilă.

Pentru că nu sunt indiferent la afirmațiile făcute de această personalitate măruntă, ctitor de județ, biserici, autostrăzi, frontiere, semne de circulație, am luat legătura cu factorii cei mai importanți din guvern și conducerea PDSR, care bineînțeles au confirmat că „problema" Aradului este Avram Crăciun și nu partidul, că nu este vorba de nici o schimbare la nivelul prefecturii, iar partidul va fi condus de acela pe care organizația județeană îl consideră ca fiind cel mai bun.

Este știut că Bucureștiul a fost nemulțumit de prestația de prefect ca și de președinte de partid a primului autoconsiderat om al partidului. De aceea, individul în cauză, bolnav de putere, va trebui să se mulțumească, spre dezavantajul județului nostru, cu funcția de senator. Aceasta în condițiile în care nu-și va schimba atitudinea și se va hotărî să se ocupe de problemele arădenilor care l-au trimis în Senat.

Nu cred că este bine nici faptul că a transferat disputa politică dintre mine și el în sălile Tribunalului județean, pentru că tribunalul nu are competența să facă ordine în ideile politice ale unora sau în cadrul partidelor. Nu am vorbit niciodată în numele partidului, dar nu pot să nu iau în considerare faptul că Biroul Executiv precum și organizațiile de partid s-au dezis de acest om pe care puterea l-a schimbat. Este cunoscută încetineala sa, a devenit proverbial modul în care promite funcții la tot felul de persoane, că se lasă influențat de oameni care nu au nimic cu partidul și nici cu județul. Nu e vorba de nici un puci, din partea mea poate să rămână președinte pe viață al organizației județene, dacă subordonații îi mai acceptă diversiunile și minciunile puerile. Eu cred că nu. Deocamdată, eu am alte preocupări. Doresc să realizăm la Arad un partid social-democrat puternic, care să rezolve speranțele pe care și le-au pus zecile de mii de alegători care ne-au trimis în Parlamentul României. Nu am nici un fel de orgolii, nu sunt mânat de nici un fel de patimi, doar de dorința de a face mai mult pentru concetățenii mei care m-au votat ca deputat. Să nu uite Avram Crăciun nici faptul că deputații Aradului au obținut un scor mai bun ca senatorii, cu toate că el a fost conducătorul campaniei electorale. De asemenea, prin prestația lamentabilă, prin întârzierile la adunările populare a dat dovadă de neseriozitate, iar prin atacurile la adresa PRM a dat câștig de cauză acestui partid în județul Arad.

Și acum și o chestiune de conștiință, care nu are nici o legătură cu partidul din care fac parte. Sunt republican convins și consider că toată circăreala cu fostul rege Mihai de Hohenzollern, cu nevasta acestuia, Ana de Parma Bourbon, cu principele Duda de Hohenzollern și cu principesa Margareta este o chestiune de prost gust și prea mult mediatizată.

Un fotbalist ratat, cronicar sportiv, dar având carențe grave de cultură, cu toate că este de meserie felcer și a terminat și o facultate, a crezut că este de „bon ton" să-și deschidă foaia cu plecăciuni în fața ex-regelui, cu manifestări de pupincurist, cum îi este și caracterul. Deși îi mai dăm câte un ban de buzunar, pentru că foaia pe care o conduce este falimentară, acest individ îngâmfat ca un broscoi în călduri nu se dă în lături (de fapt se bălăcărește în lături) să mă atace pentru faptul că nu sunt regalist. Murdăriile acestui Lucian Valeriu sunt produsul unor trăiri onaniste, a unor vise erotice în care se pare că și-a violat pe mă-sa, trezindu-se speriat și punându-și pe hârtie ejaculările sterile din cauza impotenței sale fizice și spirituale. Este clar că nu pot colabora cu un asemenea ziar, sau cu asemenea otrepe care slujesc acel bivuac al desfrâului și care își iau leafa amărâtă de la constructorul Faur, care spune că s-a săturat să le mai dea de mâncare acestor fomiști. Acum au găsit pe alt constructor căruia o să-i tăiem macaroana pentru că obține prea ușor licitațiile de construcții. Dar își dorește un ziar care să-l susțină. Foaia la care s-a angajat și redactorul-șef al acesteia nu prea stă bine cu recunoștința, pentru că atacă pe aceia care la nevoie i-au întins o mână de ajutor. Să nu uite că după 1989, revoluția găsindu-l șef de cabinet al primului-secretar, unii colegi pe care acum îi bălăcărește i-au dat o mână de ajutor și i-au pus o pâine în brațe. Tot aceiași l-au ajutat și în alte împrejurări, când a avut necazuri, dar nu e bine și nici frumos să trezim amintiri pentru care nu ar suferi el, ci cei din familie. Dar ăsta e omul. Nu-i convine ce am scris despre Mihăiță Bâl-Bâl, idolul său prezent, cum a fost și Ceaușescu idolul său în trecut.

Oameni fără caracter, marcați de ambiții fără acoperire am întâlnit mulți. Nici cel în cauză nu este în stare să scrie pe o coală ministerială tot ce a învățat în facultate, inclusiv la cursul de activiști de partid de la „Ștefan Gheorghiu." Dar asta e problema lui. A mânui cu oareșce talent niște cuvinte, cum o face, nu înseamnă că este și om de cultură.

Intră în aceeași oală cu cei amintiți, care degajă puternice mirosuri pestilențiale. Păcat, mare păcat că a trecut la atac. Dovedește încă o dată micimea sa. Nu știu cu ce m-ar fi refuzat, pentru că nu am avut prilejul să-i cer nimic. Dimpotrivă.

În ce privește deontologia profesională ar fi multe de spus, dar le-aș scrie în zadar, pentru că în îngâmfarea sa adevărul și dreptatea nu-i sunt prieteni.

În ce privesc persoanele la care am făcut referire, ex-regele și familia sa, rămân la părerea mea. Iar ziarele în cauză s-au descalificat, cum descalificate au fost de când au apărut pe piață.

A apărut

NOUL MERS AL TRENURILOR DE CĂLĂTORI

Începând din 10 iunie intră în vigoare noul mers al trenurilor de călători, valabil până în 14 decembrie 2002. D-na **Silvia Caba**, șefa Agenției de Voiaj CFR preciza că pentru Arad nu sunt introduse trenuri noi, cu excepția celor de sezon care vor circula înspre și dinspre Litoral.

Așadar, cei care doresc să ajungă la Mare în sezonul estival pot opta pentru rapidul 926 Arad - Mangalia, cu plecare la ora 17,35 din Arad și sosire la ora 9,11 în Mangalia. Acest rapid va fi pus în circulație începând din 24/25 iunie până în 30 septembrie/1 octombrie.

Un alt tren spre Litoral este rapidul „OVIDIUS" Curtici - Arad - Constanța. Ora de plecare din Arad este 1,21, iar sosirea la Constanța , la 13,50. Trenul va circula din 15 iunie până în 29 septembrie.

Ca noutate, vagoanele de clasa a doua ale trenurilor Litoral sunt modernizate, având compartimente de șase locuri și nu opt, câte aveau până acum.

Persoanele care doresc bilete de călătorie se pot adresa Agenției de Voiaj CFR care vinde cu anticipație de zece zile pentru călătoriile dus și cel mult 30 de zile pentru întors.

Costul unui mers de tren este de 50.000 lei și poate fi cumpărat de la ghișeele caselor de bilete din Agenție , precum și de la cele din Stația CFR Arad.

T.M.

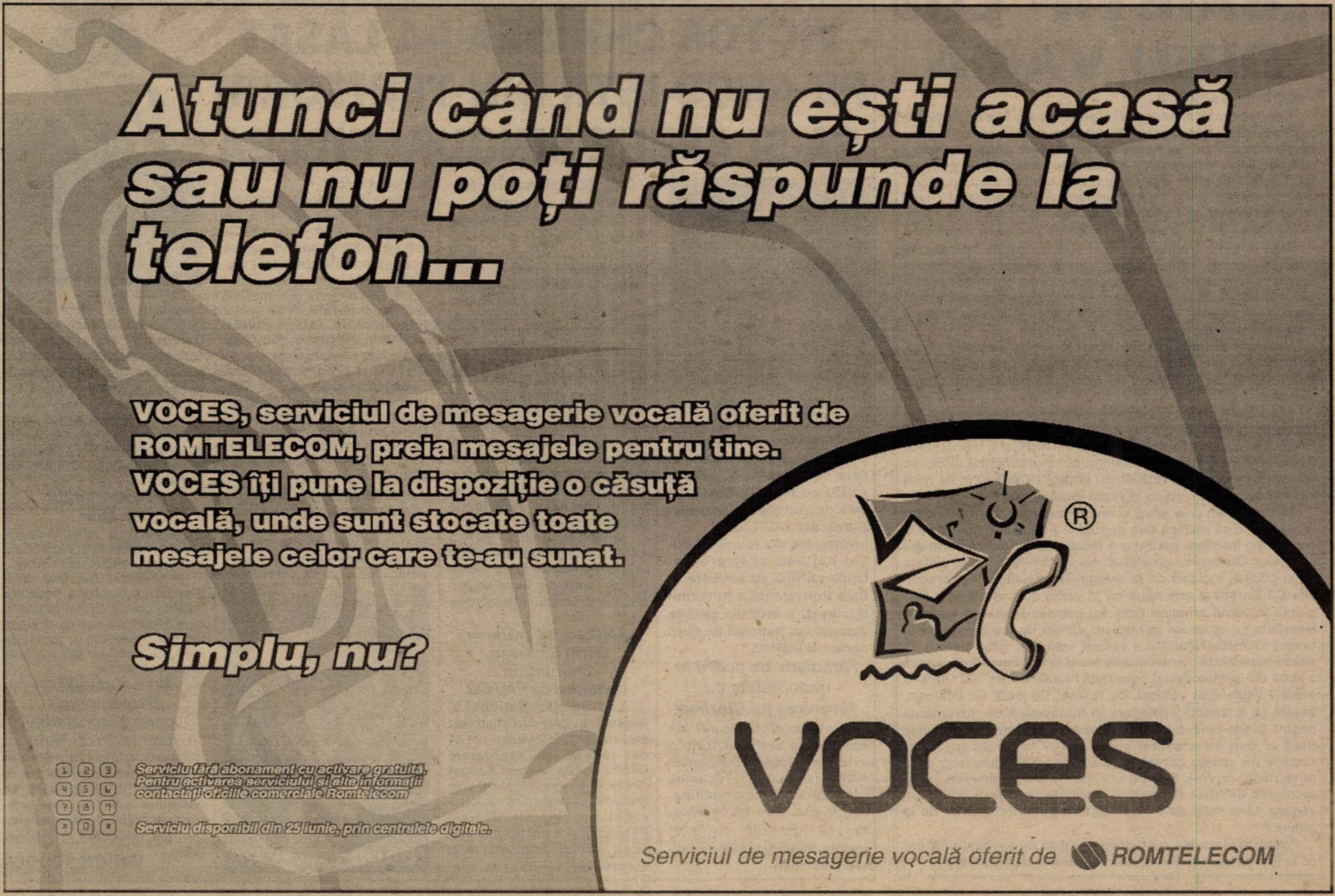

BARONEASA EMMA NICHOLSON FACE JOCURILE BUDAPESTEI?

** Înainte de a fi raportor pentru România, baroneasa Emma Nicholson a fost şefa serviciului secret al Partidului Conservator din Marea Britanie*
** „Amnistia" lui Antonie Iorgovan este un balon de încercare...*
** Ion Iliescu a făsut două mişcări politice extraordinare*
Cunoscutul analist politic Ion Cristoiu comentează în exclusivitate pentru cititorii ziarului „Adevărul" evenimentele săptămânii.

– D-le Ion Cristoiu, baroana Emma Nicholson, raportorul special al Parlamentului European pentru România a întocmit un raport extrem de nefavorabil în ceea ce priveşte, raport care propune suspendarea negocierilor de aderare cu ţara noastră...

– Pentru informarea corectă a cititorilor d-voastră, trebuie să facem, de la bun început câteva precizări. În primul rând, d-na Nicholson lucra la un proiect de raport care, întâmplător sau nu, înainte de a fi depus la Bruxelles a apărut în „Financial Times". Fără alte comentarii, precizez faptul că este o normă deontologică elementară ca în presa de anvergură să nu apară ciorne. În al doilea rând, d-na Emma Nicholson a fost şefa serviciului secret al Partidului Conservator din Marea Britanie şi întreţine relaţii cât se poate de strânse cu acest serviciu. În al treilea rând, d-na Nicholson n-a reacţionat defel după apariţia articolului în cauză, fapt care ne îndreptăţeşte să punem cuvenita întrebare: de ce? Nu în ultimul rând, cu puţină vreme în urmă, între Budapesta şi Uniunea Europeană a intervenit o dispută în legătură cu intenţia Ungariei de a vota în Parlament eliberarea celebrelor „legitimaţii de maghiar". Nici mai mult, nici mai puţin, europenii au avertizat Budapesta că nu procedează corect...

– Să fie atât de sensibilă d-na Nicholson la solicitările Budapestei?

– Având în vedere elementele expuse mai sus, ar trebui să fim extrem de naivi să nu ne întrebăm: de ce apare acest material tocmai acum şi de ce propune o măsură atât de dură? Noi prezentăm doar faptele, iar concluziile le lăsăm la îndemâna cititorilor.

– Ce părere aveţi despre propunerea d-lui Antonie Iorgovan în legătură cu amnistierea infracţiunilor comise după 1989 pe parcursul mişcărilor sociale?

– Până acum, se pare că nu este vorba despre nici un proiect concret, ci doar despre o părere a d-lui Iorgovan. Numai că, ţinând cont de faptul că PDSR-ul are trecută această amnistie în programul cu care a venit în faţa electoratului, n-ar fi exclus să fie un balon de încercare. Orice s-ar spune, părerea mea este că după zece ani de exerciţiu democratic, ar fi cazul să tragem linie şi să o luăm de la capăt...

– D-le Cristoiu, în aceste zile exregele Mihai este oaspetele Aradului şi se găseşte la Săvârşin. Cum comentaţi acest lucru?

– Fără să fiu maliţios, aş compara mişcarea politică pe care a făcut-o Ion Iliescu, în ceea ce priveşte raporturile cu fostul suveran, cu mişcarea abilă a lui Putin de a ordona eliberarea lui Ilie Ilaşcu. Un Ilaşcu întemniţat nu i-ar fi fost de nici un folos lui Putin, după cum preşedintelui Iliescu nu i-ar fi fost de nici un folos un rege exilat la Versoix...

– Altfel spus, atât Ilaşcu, cât şi Mihai I coboară din poziţia de simboluri în cea de pământeni?

– Se poate spune şi aşa. Ambii au devenit cetăţeni obişnuiţi... În ambele cazuri, Ion Iliescu a făcut o mişcare politică extraordinară. După acest efort uriaş al lui Ion Iliescu, putem spune că România intră încet-încet în zona normalităţii. N-ar fi exclus, ca după acest ultim mandat, Iliescu să rămână în istorie ca preşedintele care a adus pacea socială în ţară.

– Ce-ar mai fi de spus?

– În final, aş pomeni doar despre faptul că alegerea universitarului Andrei Marga în fruntea PNŢCD-ului n-a rezolvat nimic. Profesorul clujean nu s-a impus, probleme au rămas, iar PNŢCD-ul se macină în continuare. Dacă în perioada interbelică, ţărăniştii îşi rezolvau problemele prin partide de dizidenţi, acum nimeni nu se dă plecat...

DORU SINACI
Foto: M. CANCIU

La şedinţa Consiliului Naţional de Dezvoltare Regională

CAIUS PARPALĂ A REPREZENTAT REGIUNEA 5 VEST

Preşedintele Consiliului Judeţean Arad, Caius Parpală, a participat sâmbătă la şedinţa Consiliului Naţional de Dezvoltare Regională, în calitate de reprezentant al regiunii 5 Vest. După cum se ştie, Aradul face parte din regiunea 5 Vest - împreună cu judeţele Timiş, Caraş şi Hunedoara. La întâlnire au participat 16 preşedinţi şi vicepreşedinţi ai celor 8 consilii pentru Dezvoltare Regională, ministrul Prognozei şi Dezvoltării, Leonard Cazan şi 15 miniştri secretari de stat ai ministerelor de transport.

În cadrul şedinţei a fost prezentat raportul de activitate al Consiliului pentru Dezvoltare Regională, a fost aprobat bugetul pentru anul 2001 şi proiectul de buget pentru anul 2002.

Ministrul Leonard Cazan a încercat să supună aprobării Consiliului unele modificări la legea Dezvoltării Regionale care, în opinia lui Caius Parpală, ar aduce un plus de centralizare: **„La intervenţia mea, propunerile de modificare a legii au fost respinse, pe motiv de procedură. Propunerile trebuia prezentate cu 15 zile înainte de aprobarea spre vot consiliului"**, a afirmat Caius Parpală. Forma finală a oricărei legi este adoptată de Parlament, dar uzanţa cere ca aceasta să fie prezentată şi votată şi de Consiliul Naţional de Dezvoltare regională. În termen de o săptămână, fiecare consiliu va prezenta propriile amendamente şi propuneri la proiectul ministrului Leonard Cazan. Tot în cadrul acelei şedinţe s-a discutat şi adoptarea propriului regulament care urmează să fie adoptat în următoarea şedinţă.

F. GHENDER

„BĂIEŢII" LUI DINU VAMĂ

(Urmare din pagina 1)

Cu asemenea comportament bădărănesc faţă de reprezentanţii unor ţări din Uniunea Europeană ajunşi la frontierele noastre, să nu ne mirăm că suntem priviţi cu atâtea reţineri când este vorba să ne accepte în familia lor comunitară! Marea Britanie s-a angajat prin primul ministru Tony Blair să susţină integrarea euroatlantică a României şi o face cu consecvenţă şi cu forţă. Fără suportul Angliei nu avem nici o şansă de intrare în UE. De ce se poartă în acest mod vameşii noştri? Cred că în acest spaţiu relaţiile interumane sunt grav viciate. Vameşii ajung vameşi oferind şpagă „profesorilor" examinatori de la Bucureşti pentru obţinerea postului. În vamă vorbeşte ciubucul şi mai puţin legea. De fapt legea o fac „Băieţii" lui Dinu Vamă! Vai de mama noastră, pe a cui mâini am ajuns.

Vameşul ar trebui să fie un profesionist de înaltă clasă, cunoscător al limbilor de circulaţie internaţională. Personalităţi cu înalt nivel de instrucţie politică, nu simpli şmenari.

Până când cred guvernanţii noştri că vom fi acceptaţi de UE cu asemenea calitate de funcţionari în vămile româneşti? Până când ţigănia ordinară întreţinută la frontierele României? Până când va fi tolerat comportamentul mojicesc al vameşilor noştri în relaţiile cu străinii? Când şi în ce mod va înţelege să facă ordine în vama românească?

Flămânzi din cale afară şi ahtiaţi după lux, vameşii noştri nu se sfiesc să ne facă ţara de ruşine pretinzând şpagă de la cei ce trec frontiera pentru a fi lăsaţi mai moale cu controlul bagajelor. Obrăznicia „băieţilor" nu are limite. Ei storc ciubuc de la oricine, inclusiv de la delegaţiile oficiale. Tot preşedintele CJ Braşov a mai spus că în urmă cu şase luni, a fost reţinut în vamă primarul oraşului german Frankfurt, venit în România cu ajutoare pentru un cămin de handicapaţi din oraşul Victoria. Neamţul a scăpat însă mai ieftin pentru că având cunoştinţă de obiceiurile casei la frontiera românească a scos din portmoneu o bancnotă în valoare de 100 DM şi a oferit-o vigilenţilor vameşi. Ce ruşine! Ce jenă! Ce ticăloşie, tratată cu suspectă înţelegere şi bunăvoinţă de guvernanţii noştri! Crede cineva că Dinu Vamă nu ar putea face ordine dacă ar dori cu adevărat acest lucru? În 24 de ore nu ar rămâne un vameş corupt în ţara noastră românească dacă guvernanţii ar vrea. Dar nu vor. Să fie oare, adevărat, că în momente de criză financiară partidele politice îi obligă pe vameşi să-şi rupă de la gură pentru susţinerea celor de la putere?

Întreb şi eu ca ăla, nu e obligatoriu să mi se răspundă, dar ce te faci că asemenea întrebări îşi pune o ţară întreagă ...

Redevenit ţărănist de frunte

VICTOR CIORBEA I-A LĂSAT PE ANCD-IŞTII DIN TERITORIU SĂ-ŞI APERE SINGURI PIELEA

Vineri şi sâmbătă, la Bucureşti, s-au desfăşurat cele două faze ale fuziunii ANCD cu PNŢCD: vineri, în sala de şedinţe a Federaţiei Sindicatelor Libere din Învăţământ s-a reunit Consiliul Naţional al Reprezentanţilor ANCD, iar sâmbătă, în Sala Polivalentă a hotelului Bucureşti a avut loc şedinţa Comitetului Naţional de Conducere al PNŢCD.

Ţărăniştii, de acord în unanimitate cu revenirea lui Ciorbea

Comitetul Naţional de conducere al PNŢ-CD nu a avut nimic împotriva revenirii ANCD la „matcă", fuziunea fiind votată în unanimitate, ANCD-iştii, care îşi desfăşuraseră lucrările cu o zi înainte, fiind prezenţi în calitate de invitaţi.

Claudiu Cristea, un fel de „Gică-contra"

Discuţiile asupra Statutului au durat cel mai mult, discutându-se pe articole. S-au propus foarte multe amendamente, Claudiu Cristea, delegat din partea PNŢCD Arad, împreună cu Vasile Ciobăncan, Aurel Mladin şi Ionel Costin, fiind unul dintre ci mai „prolifici" în acest sens. La un moment dat, unul dintre liderii PNŢCD chiar l-a invitat pe Cristea să rămână lângă microfon, să nu mai facă atâtea drumuri. Cert este că trei dintre amendamentele lui Cristea au fost aprobate, cel mai important fiind amendamentul care conferă organizaţiilor judeţene o autonomie aproape totală faţă de centru.

● Noul Program al PNŢCD a fost votat fără probleme, fiind deja armonizat cu cel al ANCD (Victor Ciorbea a lucrat împreună cu ţărăniştii la redactarea lui).

ANCD-istul arădean Dorin Şiclovan, membru în conducerea PNŢCD

La Consiliul Naţional al Reprezentanţilor ANCD au fost prezenţi 140 de delegaţi din 41 de judeţe şi sectoarele Capitalei. (De la Arad au fost prezenţi preşedintele Dorin Şiclovan şi preşedinta organizaţiei de tineret, Daniela Ferencz). Au participat mai mulţi invitaţi, printre care şi membri ANCD din Canada, Austria, Franţa.

Spre deosebire de unanimitatea ţărănistă în ceea ce priveşte fuziunea, şase ANCD-işti au votat împotrivă şi trei s-au abţinut. Votul a fost secret.

● Se ştia încă din start că unele delegaţii vor vota împotrivă, în câteva judeţe existând serioase conflicte între liderii ANCD şi cei ai PNŢCD. Aproape sigur, în acele judeţe protocolul de fuziune se va materializa doar după stingerea conflictelor, într-o formă sau alta. (În ceea ce priveşte judeţul Arad, nu există nici o problemă de acest gen).

La centru, totul este OK. Se aşteaptă... provincia

Aşa cum era programat înainte, Victor Ciorbea a devenit preşedinte al Comitetului Naţional de conducere al PNŢCD. Faţă de trei vicepreşedinţi, câţi a cerut, ANCD a obţinut doi. ● Şase locuri în Delegaţia Permanentă sunt ocupate de ANCD-işti. ● ANCD a mai câştigat trei secretari generali-adjuncţi şi nouă secretari executivi. Dorin Şiclovan, preşedintele ANCD Arad, ales secretar executiv, a fost cooptat ca membru al Comitetului Naţional de conducere al PNŢCD.

Unde membri nu sunt...

Negocierile privind repartizarea funcţiilor s-au purtat doar în privinţa conducerii centrale.

În teritoriu, funcţiile vor fi distribuite conform ponderii fiecărui partid. Există judeţe în care ANCD are mai mulţi membri decât PNŢCD şi judeţe în care ANCD nu are decât câteva organizaţii locale.

Nu s-a stabilit un termen precis pentru încheierea fuziunii în teritoriu

Dorin Şiclovan ne-a declarat că se va prezenta la negocieri doar după ce va definitiva recensământul tuturor membrilor. Termen estimativ - o săptămână, maximum două.

SIMION TODOCA

Premieră pe ţară

PRIMARIA ARAD LE VINDE MEDICILOR SPAŢII PENTRU CABINETE

Încă de anul trecut, Primăria Arad a demarat procesul de vânzare a unor spaţii aflate în proprietatea statului. Acţiunea continuă şi acum, însă se au în vedere doar spaţiile care nu intră sub incidenţa Legii 10/2001. Între acestea se află şi cabinetele medicale.

Doctorii care îşi desfăşoară activitatea în astfel de spaţii au la mână doar un contract de comodat (împrumut). Acesta, însă, nu îi stimulează în nici un fel pe medici să investească în amenajarea cabinetului. Iar neamenajându-l, cabinetul nu primeşte autorizaţie sanitară de funcţionare. Din acest motiv, medicii au încercat să intre în proprietatea spaţiului în care funcţionează cabinetul. „În general, ei s-au dus în instanţe. După ce li s-a cerut un raport de expertiză, însuşit de instanţă, s-a dat o soluţionare, oferindu-se suma... Oamenii au venit, după aceea, la noi (la Primărie - n.r.), la comisie, pentru negociere. Şi, întotdeauna, am obţinut mai mult decât scria în raportul de expertiză. Cu toate că omul plăteşte ceva mai mult, este avantajos deoarece se plăteşte un avans de 30%, după care restul sumei se achită în rate, pe o perioadă de până la trei ani (în funcţie de sumă şi de posibilităţi). Ratele se plătesc trimestrial, raportându-se la cursul leu-dolar al BNR din ziua respectivă" - explică **Dorel Popa**, primarul Aradului.

Primăria a înregistrat, până acum, câteva zeci de cereri pentru cumpărarea spaţiilor în care sunt amenajate cabinete medicale. Primele discuţii între părţile implicate au avut loc acum mai bine de o săptămână. Ecourile sunt pozitive. Medicii se declară încântaţi de poziţia Primăriei Arad, cu atât mai mult cu cât în nici un alt oraş din ţară nu s-a întâmplat, până acum, aşa ceva.

D. DUŢU

La sfârşitul săptămânii

DOUĂ INTOXICAŢII MEDICAMENTOASE

La sfârşitul săptămânii trecute, două persoane au încercat să-şi pună capăt zilelor. L.C. de 18 ani şi C.P. de 27 de ani s-au intoxicat în mod voluntar cu medicamente. Prima dintre victime nu a necesitat internarea, în timp ce a doua, intoxicată cu algocalmin, pentru că prezintă şi alte simptome a fost internată la neurochirurgie.

A. B.

În Arad

VIITORII PROFESORI VOR DA UN SINGUR EXAMEN

Foto: ŞT. MATYAŞ

Şcolile arădene reprezentative au anunţat că nu vor să organizeze concursuri proprii pentru ocuparea posturilor didactice vacante. Astfel, acestea vor fi repartizate în urma examenului naţional desfăşurat sub supravegherea Ministerului Educaţiei şi Cercetării * Renunţarea unităţilor reprezentative la autonomia conferită se explică prin cheltuielile ridicate pe care le presupune pregătirea individuală a examenului de selecţie. Acesta nu are voie să încalce regulile prevăzute pentru concursul naţional. Şcoala organizatoare ar fi fost nevoită să fixeze taxe cu valoare mare, concurenţa reală putând fi astfel înlăturată. Inspectorul şcolar adjunct de la Inspectoratul Şcolar Judeţean Arad, prof. **Mihaly Matekovicts**, a precizat că unul din avantajele unităţilor de învăţământ reprezentative este acela că pot refuza transferul unui cadru didactic pe motiv de apropiere de domiciliu, consiliul de administraţie primind mai multă libertate de decizie. În municipiul şi judeţul Arad, 32 de şcoli au dobândit statutul de unităţi reprezentative. Adjunctul IŞJ Arad exclude posibilitatea ca unele evaluări făcute pentru desemnarea şcolilor meritorii să fi fost fraudate.

C. LUNGU

Până la un an

SUGARII SUNT HRĂNIŢI DE GUVERN

Foto: ŞT. MATYAŞ

Guvernul a aprobat acordarea gratuită de lapte praf copiilor în vârstă de până la un an care nu beneficiază de lapte matern. Hotărârea Executivului vine în sprijinul sugarilor ale căror mame suferă de absenţa sau insuficienţa cantitativă a laptelui sau care nu au voie să alăpteze pentru că suferă de boli grave precum septicemie, TBC, insuficienţă renală sau cardiacă, diabet zaharat. Ajutorul va fi acordat numai în baza prescripţiei medicului de familie. Măsura recent luată vizează şi copiii aflaţi în plasament, adoptaţi sau ale căror mame au decedat. Toţi aceştia urmează să primească 9 cutii lunar, respectiv 120 g pe zi de lapte praf. Cantitatea este suficientă, consideră dr. Alina Fruja de la Centrul de Plasament nr. 1 Arad. Purtătoarea de cuvânt a Direcţiei Judeţene pentru Protecţia Drepturilor Copilului Arad, Elena Robotyin, apreciază decizia Guvernului ca fiind binevenită. Banii economisiţi în urma aplicării hotărârii guvernamentale vor fi folosiţi, în cazul copiilor instituţionalizaţi, pentru creşterea cantităţii de fructe din alimentaţia zilnică. La ora actuală, Centrul de Plasament nr. 1 din Arad are în componenţa sa 70 de copii în vârstă de până la un an ce vor profita de pe urma facilităţii instituite de Executiv.

COSMIN L.

Oferta Specială de Vară

Cosmorom prin oficiile Romtelecom*!

Până la **14 iunie** Romtelecom

îţi oferă un telefon Ericsson A 2618s:

- la 9 $* cu abonament Cosmorom Plus 25 **

- la 29 $* cu abonament Cosmorom ATU***

... plus trei luni de abonament gratuit.

9 $* cu abonament Plus 25**

29 $* cu abonament ATU*****

* Numai prin oficiile Romtelecom dedicate!
Preţul nu include TVA.
** Plus 25 - 9$/lună + 25 minute naţionale incluse
***ATU - 4$/lună fără minute incluse
Oferta este limitată!

cosmorom GSM

prin oficiile

Informaţii la oficiile comerciale Romtelecom

ROMTELECOM

DUBLA LUI MARIUS

Sâmbătă seara, pe stadionul Ghencea, s-a mai scris o pagină de istorie în întâlnirile dintre primele reprezentative de fotbal ale României și Ungariei. Este a doua victorie a „tricolorilor" asupra unei echipe maghiare ce s-a prezentat ca o replică palidă a ceea ce era fotbalul din țara vecină cu decenii în urmă. Dar asta nu este problema noastră, ci a lor. Față de victoria de acum doi ani, acum am învins fără Hagi, Gică Popescu, Dan Petrescu. Selecționerul Bölöni a trimis în teren jucători tineri, de perspectivă, care au și confirmat. Trecerea spre o nouă echipă, de valoarea celei din deceniul trecut, se poate face fără convulsii. Drumul e lung, desigur, dar primul pas a fost făcut. Partida de sâmbătă a fost foarte bine gândită de Bölöni. Pe banda dreaptă a folosit doi jucători, Contra și Florentin Dumitru, capabili să-și pună în valoare coechipierii cu mingi trimise în careul advers. Surpriza lui Bicskei a venit, însă de pe stânga, de la Adrian Ilie care l-a servit în două rânduri pe Marius Niculae, încât acesta n-a mai avut altceva de făcut decât să trimită de fiecare dată mingea în plasa porții lui Kiraly. Două pase de gol a lui Adi Ilie și două goluri înscrise de Marius Niculae au pecetluit o victorie ce putea fi, după numărul ocaziilor, la o diferență și mai mare. Urmează, miercuri, partida cu Lituania, pe care în mod normal trebuie să o câștigăm, asta ca să putem aborda în liniște meciurile din toamnă în vederea clasării pe locul doi în grupă și a barajului pentru „mondiale".

Revenind la fotbalul local, să consemnăm performanța juniorilor arădeni de a se califica în fazele superioare ale campionatului național. Este vorba de două echipe, FC UTA și ACU Astra, care au evoluat, zilele trecute, în grupele semifinale de la Bacău și Craiova. După cum v-am relatat prin trimișii noștri la fața locului, juniorii de la UTA și-au învins toți adversarii și vor juca, în deschiderea ultimului act al Cupei României, finala campionatului național de juniori. Dacă în urmă cu cinci ani, sub conducerea antrenorului Feri Tisza, au câștigat titlul la Dej, de ce nu ar repeta performanța și acum, pe stadionul „Lia Manoliu", când echipa e condusă de pe margine de Liviu Giurgiu. Dar indiferent de rezultatul final din partida în care îi vor avea ca adversari pe juniorii de la Sportul Studențesc, calificarea în finala pe țară a tinerilor de la FC UTA este în sine o performanță. La fel trebuie scoasă în evidență calificarea printre primele opt echipe din țară a juniorilor de la ACU Astra, pregătiți de antrenorul Gigi Camenită. Cu două echipe în primele opt din țară, dintre care una joacă finala, fotbalul arădean nu ar trebui să aibă probleme la nivelul echipelor de seniori. Dar, din păcate, deocamdată are. UTA trăiește coșmarul căderii în „C", iar echipele din eșalonul trei amână an după an promovarea în „B". În penultima etapă UTA e nevoită să bată Corvinul ca să răsufle ușurată. Am trăit să o vedem și pe asta.

ALEX. CHEBELEU

Preliminariile C.M. de fotbal 2002

O lecție de fotbal

ROMÂNIA-UNGARIA 2-0 (1-0)

Sâmbătă, 2 iunie 2001, ora 20,30. Stadion „Steaua", teren bun, timp excelent pentru fotbal, spectatori 22.000. A marcat: Marius Niculae - min. 5 și 53.

ROMÂNIA: Stelea-Contra, Rădoi (min. 66-Prodan), Ciobotariu-Fl. Dumitru, Codrea, D. Munteanu-Ad.Ilie (min. 75-C. Munteanu)-Chivu-V. Moldovan (min. 56 - Ganea), M. Niculae.

UNGARIA: Kiraly-G.Korsos, Feher, V. Sebok, Matyus-Dardai, Petö, Lisztes, Hamar (min. 40-Dombi)-Horvath (min. 46 - A. Korsos), Sowunmi (min.72 - Kabat).

Au arbitrat bine: Eric Poulat - la centru, Daniel Bequignat și Jacques Poudevigne - asistenți (toți din Franța).

Cartonașe galbene: Ciubotariu, Contra, respectiv Hamar, Petö, Feher, Kabat.

Observator FIFA: Reidar Bjornestad - Norvegia.

Atmosfera fantastică de pe stadionul „Steaua" a dus, încă o dată, naționala României spre victorie. Peste 20.000 de spectatori, dintre care vreo 250 de unguri, au asistat, sâmbătă seara, în preliminariile CM de fotbal din anul 2002, la cel mai bun joc al „tricolorilor" de când Ladislau Bölöni a preluat banca tehnică. Selecționerul a reușit să formeze un prim unsprezece care a zburdat pe teren, dar - în același timp - l-a făcut șah mat pe antrenorul Ungariei, Bertalan Bicskei.

Cu „morișca" de pe partea dreaptă, unde au acționat Contra și surprinzătorul Florentin Dumitru, cu Ad. Ilie uitat parcă intenționat la mijlocul terenului, dar cu apariții excepționale în momentele cele mai importante și cu imbatabilul Marius Niculae tot timpul în coasta apărării adverse, România a dat o lecție de fotbal Ungariei.

Încă din startul partidei, „tricolorii" s-au năpustit asupra ungurilor, cuplul Florentin Dumitru-Contra a pus pe picior greșit apărarea adversă, ultimul a centrat până la Ad. Ilie, acesta a fost blocat, mingea a sărit din „clinci" la M. Niculae, care - nemarcat - a înscris din mijlocul careului. Stadionul a explodat! Era 1-0 și doar minutul 5!

Fază parcă trasă la indigou la numai trei minute, de această dată cu Contra la serviciu, dar „capul" lui M. Niculae s-a dus puțin pe lângă vinclu.

Până în minutul 15, românii mai au trei ocazii, ultima fiind chiar o bară, semnată Ad. Ilie.

În teren parcă nu exista decât o formație, cea a României, care a continuat spectacolul, dar pe tabelă nu s-a concretizat nimic.

În partea secundă a meciului, tot „tricolorii" dețin cârma jocului și - în minutul 53 - scorul devine 2-0. Ad. Ilie îl face „varză" pe Feher, pe banda stângă, centrează în careu și - venit ca un bolid - același M. Niculae schimbă tabela, cu un „cap" din plonjon.

Nervii cedează imediat, în min. 55, când Lisztes vine să ia repede mingea din fața băncii noastre de rezerve, cineva ține „buclucașul obiect", ungurii sar la bătaie, românii ripostează, se împart mici amabilități, doar arbitrul crede că nu e cazul să se intervină (n.n. - foarte diplomatic s-a „scos") și totul se rezolvă cu bine după vreo 90 de secunde.

Până la final, românii au temporizat excelent meciul, dominându-l tactic, maghiarii s-au zbătut mai mult, dar s-au simțit la București ca peștele pe uscat.

De fapt în minutul 86, cei 22.000 de spectatori au strigat - la unison - „Plecați acasă!"

LEO SFÂRA

M. Niculae (în stânga), eroul meciului

Declarații după meci

Ladislau Bölöni (antrenor principal - România). „La dorință și tehnică, am dominat această echipă a Ungariei. În repriza secundă lucrurile s-au complicat, schimbările efectuate de Bicskei producându-ne multe necazuri. Știm că prin această victorie am făcut un pas mic, suntem fericiți, dar nu foarte fericiți, căci peste câteva zile avem un alt mare examen. Am curajul să afirm - ținând cont și de unele detalii pe care lumea le cunoaște bine (n.n. - scandalul de după acordul lui Bölöni cu Sporting Lisabona) - că am asistat la cel mai greu meci din cariera mea de antrenor. Sunt foarte recunoscător jucătorilor mei, acestui public care ne-a susținut, celor 23 de milioane de români. Sunt mândru că aparțin acestei națiuni. În doi-trei ani, echipa României poate fi una foarte bună. Mai avem nevoie de două-trei «transferuri» reușite și atunci totul e rezolvat. La cât de dibaci este Bicskei cred că și Ungaria poate veni pe locul 2 în grupă, nu numai noi, care suntem acum favoriți. Am o singură nemulțumire față de partida împotriva maghiarilor: meciul trebuia «omorât» mai repede. Examenul acesta a fost foarte, foarte dificil. Clar, echipa aliniată astăzi (n.n. - sâmbătă) a fost mai bună decât cea care a jucat cu Italia."

Bertalan Bicskei (antrenor principal - Ungaria): „A fost un meci foarte rapid, care s-a jucat la nivelul fotbalului din Europa. Recunosc faptul că în primele 15 minute, România a evoluat extraordinar de bine și în 5-6 minute apărarea noastră a fost demontată. Până am reușit să intervin, scorul era deja 1-0. Jocul apoi s-a echilibrat, dar România a fost mai bună. Noi am fost la nivelul ei doar la viteză și dorință, căci la știința jocului am fost mult inferiori. Îl felicit pe Bölöni, iar acum România a făcut un mare pas spre locul 2. Bineînțeles, noi nu renunțăm la acest loc. Vă spun foarte sincer, această echipă a românilor este mult mai bună decât cea de acum doi ani, chiar dacă rezultatul a fost același. Rezistența opusă de noi a fost mai mare, iar acum noi am evoluat mai bine decât acum doi ani ..."

LEO SFÂRA

Grupa 8

- Georgia - Italia 1-2
- România - Ungaria 2-0

Clasament

1. Italia	6	5	1	0	15-3	16
2. România	**5**	**3**	**0**	**2**	**5-5**	**9**
3. Ungaria	4	1	2	1	9-6	5
4. Georgia	4	1	0	3	5-6	3
5. Lituania	5	0	1	4	2-16	1

Etapa următoare (miercuri, 6.06.2001): Ungaria-Georgia; ***Lituania-România.***

PRELIMINARIILE CAMPIONATULUI MONDIAL DIN 2002

Sâmbătă seara, în Europa s-a disputat o nouă etapă din cadrul preliminariilor C. M. 2002 la fotbal. Iată rezultatele și clasamentele la zi în grupele de calificare:

Grupa 1

● Insulele Feroe - Elveția 0-1 ● Rusia - Iugoslavia 1-1 ● Slovenia - Luxemburg 2-0

Clasament

1. Rusia	6	4	2	0	8-2	14
2. Elveția	6	3	2	1	14-5	11
3. Slovenia	6	2	4	0	10-7	10
4. Iugoslavia	5	1	3	1	5-4	6
5. Insulele Feroe	5	1	1	3	5-9	4
6. Luxemburg	6	0	0	6	1-16	0

Etapa următoare (miercuri, 6.06.2001): Insulele Feroe-Iugoslavia, Luxemburg-Rusia, Elveția-Slovenia.

Grupa 2

● Irlanda-Portugalia 1-1 ● Estonia-Olanda 2-4

Clasament

1. Irlanda	7	4	3	0	16-5	15
2. Olanda	7	4	2	1	21-8	14
3. Portugalia	6	3	3	0	12-5	12
4. Estonia	6	2	1	3	8-12	7
5. Cipru	6	2	1	3	10-16	7
6. Andorra	8	0	0	8	4-25	0

Etapa următoare (miercuri, 6.06.2001): Estonia-Irlanda, Portugalia-Cipru.

Grupa 3

● Irlanda de Nord-Bulgaria 0-1 ● Islanda-Malta 3-0 ● Danemarca-Cehia 2-1

Clasament

1. Bulgaria	6	4	1	1	11-6	13
2. Danemarca	6	3	3	0	11-4	12
3. Cehia	6	3	2	1	7-2	11
4. Islanda	6	3	0	3	10-9	9
5. Irlanda de Nord	6	1	1	4	5-8	4
6. Malta	6	0	1	5	1-16	1

Etapa următoare (miercuri, 6.06.2001): Danemarca-Malta, Islanda-Bulgaria, Cehia-Irlanda de Nord.

Grupa 4

● Suedia-Slovacia 2-0 ● Turcia-Azerbaidjan 3-0 ● Macedonia-Moldova 2-2

Clasament

1. Turcia	6	4	2	0	10-3	14
2. Suedia	6	4	2	0	7-1	14
3. Slovacia	6	3	2	1	7-4	11
4. Macedonia	6	1	2	3	6-7	5
5. Moldova	6	0	3	3	2-7	3
6. Azerbaidjan	6	0	1	5	1-11	1

Etapa următoare (miercuri, 6.06.2001): Turcia-Macedonia, Suedia-Moldova, Azerbaidjan-Slovacia.

Grupa 5

● Țara Galilor-Polonia 1-2 ● Armenia-Belarus 0-0 ● Ucraina-Norvegia 0-0

Clasament

1. Polonia	6	5	1	0	15-5	16
2. Belarus	6	3	2	1	7-6	11
3. Ucraina	6	2	3	1	6-6	9
4. Țara Galilor	6	0	4	2	6-8	4
5. Norvegia	6	0	3	3	4-7	3
6. Armenia	6	0	3	3	5-11	3

Etapa următoare (miercuri, 6.06.2001): Norvegia-Belarus, Ucraina-Țara Galilor, Armenia-Polonia.

Grupa 6

● Belgia-Letonia 3-1 ● Croația-San Marino 4-0

Clasament

1.Belgia	5	3	2	0	19-4	11
2. Scoția	5	3	2	0	10-3	11
3. Croația	4	2	2	0	9-2	8
4. Letonia	6	1	1	4	4-13	4
5. San Marino	6	0	1	4	2-22	0

Etapa următoare (miercuri, 6.06.2001): Letonia-Croația, San Marino-Belgia.

Grupa 7

● Liechtenstein-Israel 0-3

● Spania-Bosnia Herțegovina 4-1

Clasament

1. Spania	5	4	1	0	14-3	13
2. Austria	5	3	2	0	7-3	11
3. Israel	5	3	0	2	9-5	9
4. Bosnia	5	1	1	3	7-10	4
5. Liechtenstein	6	0	0	6	0-16	0

Etapa următoare (miercuri, 6.06.2001): Israel-Spania.

Grupa 9

● Finlanda-Germania 2-2

● Grecia-Albania 1-0

Clasament

1. Germania	5	4	1	0	11-5	13
2. Anglia	4	2	1	1	5-3	7
3. Grecia	5	2	0	3	4-8	6
4. Finlanda	5	1	2	2	5-6	5
5. Albania	5	1	0	4	5-8	3

Etapa următoare (miercuri, 6.06.2001): Grecia-Anglia, Albania-Germania.

Fotbal - Divizia B, seria a II-a

De nu greşea Mârne...

APULLUM ALBA IULIA - FC UTA 1-0 (0-0)

Stadion „Cetate". Teren bun. Timp ploios și rece. Spectatori: 500. ***Șuturi la poartă:*** 15-7. ***Șuturi pe poartă:*** 6-2. ***Cornere:*** 3-3. ***A marcat:*** Jercălău min. 55.

Formații - Apullum: Bornescu-Jercălău, Ciobanu, Galeș, Maxim - Bordean, Scarlat (min. 53 - Bucă), Burescu (min. 66 - Drăgoi), Niculescu-Vlăduleasa, Chirilov. ***Antrenor:*** Neluțu Popa. ***FC UTA:*** Mârne-Porumboiu, Zaha, Găman, Panin - Mărginean, R. Fritea (min. 72 - Ciba), Fabian (min. 57-Demian) Luca - Ianu, Hărdău. ***Antrenor:*** Ionuț Popa.

A arbitrat satisfăcător brigada bucureșteană: Gheorghe Moise - centru; Cristian Marinescu și Florian Ivan - asistenți. ***Observator FRF:*** Lucian Măerean (Brașov).

Cartonașe galbene: Bucă, respectiv Luca și Hărdău.

Omul meciului: Gh. Mărginean (președinte Apullum).

Fără șapte titulari a abordat UTA jocul de la Alba Iulia, din motive mai mult sau mai puțin obiective. Patru accidentați (Drida, Botiș, Buhuș și Turcan) și trei menajați (Todea, Ciubăncan și Huțan) l-au obligat pe Ionuț Popa să improvizeze o formulă de start. Spre bucuria noastră, cei trimiși în teren nu au evoluat deloc rău, cel puțin în faza de apărare, UTA descurcându-se cu brio. E adevărat că în față n-am prea contat, iar atunci când am fi putut scăpa spre poarta gazdelor, am fost opriți de semnalizările eronate ale tușierilor. Nu același lucru s-a întâmplat pe atacurile alba-iulienilor, semn că Mărginean a avut grijă de problema „fluierașilor".

Și dacă nu greșea portarul Mârne ar fi putut ține meciul două săptămâni și nu cred că ne băteau. Dar, cum jocul greșeala așteaptă..., punctele au rămas în Cetatea Unirii.

Primul sfert de oră al partidei este unul de tatonare, Chirilov, respectiv, Fabian testând vigilența celor doi portari cu șuturi de la distanță. În min. 15, Panin comite un henț, „centralul" nu acordă „galbenul" cuvenit, Mărginean are o discuție „ochi în ochi" cu „fluierașul" Moise, care se duce și îi arată „galbenul" lui Hărdău. Fără comentarii. Zece minute mai târziu, plecat din ofsaid, Jercălău centrează, dar Niculescu ratează incredibil. Atacurile gazdelor sunt stereotipe, noroc cu asistentul Marinescu, care se mai face că nu vede câte-o poziție afară din joc. Cu cinci minute înainte de pauză, Niculescu reușește golul, dintr-un ofsaid evident. Cuprins probabil de remușcări, asistentul Marinescu ridică steagul târziu, golul este anulat, dar președintele Mărginean îl bruschează pe arbitru pentru „tupeul" de a semnaliza ofssaidul. Eliminat de pe teren, „Limoniu" nu rezistă în „gura" tunelului decât două minute, după care iar se așază pe banca de rezerve. Min. 45 - Ianu scapă singur, dar asistentul ridică fanionul spre amuzamentul tribunelor. De la oficială cineva spune: furăciune. Pauză. Nimic la nimic.

Începe repriza secundă. Min. 48 - Ianu scapă singur, dar șutul său din alergare trece razant cu „transversala". Trei minute mai târziu, corner Jercălău, portarul Mârne iasă ca „din birt", cap Maxim, dar bara ne salvează. În min. 55 se va înscrie unicul gol al partidei, la o fază ce nu anunța nimic periculos. **„Bătrânul" Jercălău îl simte nesigur pe Mârne și șutează de la 25 m, mingea se scurge încet pe sub portarul oaspeților și 1-0.** După acest gol stupid, partida se liniștește: Apullum încearcă să conserve rezultatul, iar UTA nu are destulă forță în atac. Mai notăm doar „capul" lui Luca (min. 76), prins cu destule emoții de Bornescu. Era să uităm de prelungirile arătate, dar neacordate. La ce s-o mai fi obosit centralul Moise cu ridicatul mâinii, dacă tot avea de gând să fluiere după cum dicta mușchii lui Mărginean?

Păcat, dar în alte condiții, FC UTA ar fi putut mânca o „pâine bună" la Alba Iulia. Dar și așa, dacă nu greșea Mârne...

DANIEL SCRIDON

În tur, Ad. Popescu a transformat un penalty și UTA a învins Apullum cu 2-0. Acum a învins Mărginean, pardon, Apullum ...

REZULTATELE ETAPEI A 32-A:

A.S.A. Târgu Mureș-Corvinul Hunedoara 2-0; Extensiv Craiova-F.C. Drobeta Turnu Severin 1-3; UM Timișoara-Olimpia Satu Mare 3-1; **Apullum Alba Iulia-UTA 1-0**; F.C.M. Vâlcea-UFC Craiova 4-3; F.C. Baia Mare-Jiul Petroșani 2-0; Pandurii Jiu-F.C. Bihor 2-0. Echipele CSM Reșița și „Poli" Timișoara au stat.

Clasament

1. UM Timișoara	28	17	5	6	54-25	56	(+14)
2. F.C. Baia Mare	28	17	5	6	44-19	56	(+14)
3. CSM Reșița	28	16	4	8	44-27	52	(+10)
4. F.C. Bihor	28	13	6	9	27-22	45	(+3)
5. Extensiv	28	12	7	9	36-30	43	(+1)
6. Pandurii	28	12	6	10	34-29	42	(0)
7. Olimpia	28	13	1	14	36-43	40	(-2)
8. „Poli" Timișoara	28	12	3	13	40-31	39	(-3)
9. Apullum	29	12	2	15	33-52	38	(-4)
10. UTA	**28**	**10**	**6**	**12**	**39-34**	**36**	**(-6)**
11. Jiul	28	10	6	12	34-37	36	(-6)
12. Drobeta	28	11	3	14	35-50	36	(-6)
13. Corvinul	29	10	4	15	24-31	34	(-11)
14. ASA Tg. Mureș	29	10	4	15	32-49	34	(-8)
15. UFC Craiova	29	10	1	18	25-40	31	(-14)
16. FCM Vâlcea	28	7	5	16	31-50	26	(-16)

Etapa viitoare (sâmbătă, 9 iunie 2001):

UTA-Corvinul Hunedoara; Jiul Petroșani-Pandurii Tg. Jiu; „Poli" Timișoara-FC Baia Mare, F.C. Bihor-Extensiv Craiova, Drobeta Tr. Severin-UM Timișoara; Olimpia Satu Mare-CSM Reșița; Apullum Alba Iulia-F.C. Vâlcea. ASA Tg. Mureș și UFC Craiova stau.

GANEA N-A JUCAT DIN CAUZA UTA-EI

Cu puține minute înaintea partidei, organizatorul de competiții al UTA-ei, Teodor Gherle, a vrut să-l conteste pe fotbalistul echipei gazdă, Remus Ganea, care era trecut pe raportul de arbitraj la numărul trei, în formula de start a celor de la Apullum.

Uns cu toate alifiile, președintele gazdelor, Gh. Mărginean, aflat pe fază, i s-a adresat arbitrului Moise: **„Meștere, Ganea s-a accidentat. Fac schimbare."** Apoi, către nea' Todor: **„Acum pe cine mai contești?"** Apoi am aflat noi, de la crainicul stadionului din Alba Iulia, că în problema Ganea nu-i totul limpede. Cică, Mărginean n-a vrut să riște, pentru că nu prea există o carte verde eliberată de Miskolc, pe numele lui Remus Ganea. Dacă am fi făcut contestația la pauză...

D. SCRIDON

Mărginean l-a pălmuit pe Panin

Președintele echipei gazdă, Gh. Mărginean, s-a dat în spectacol. Unul de prost gust. Mai întâi nu i-a permis cameramanului Pro TV Arad, Viorel Suciu, să filmeze partida, motivând: **„Aici nu filmează nici Televiziunea Română Liberă."** Apoi, tot meciul l-a înjurat pe antrenorul arădenilor, Ionuț Popa, cel de care îl leagă amintiri nu tocmai plăcute.

La un gol anulat pe bune, pentru un ofsaid imens, circarul Mărginean s-a „ciocnit" cu asistentul Marinescu, după un sprint de 50 m, care ar provoca invidie printre atleți. Trimis în tribune, Mărginean a revenit pe bancă imediat și tot așa de vreo trei-patru ori, până ce arbitrul Moise s-a plictisit și a hotărât să se facă „orb", să nu-l mai vadă. Când, la final, „centralul" a arătat patru minute de prelungiri, boss-ul gazdelor a luat foc, aruncând cu ceasul personal după imprudentul arbitru bucureștean. Alte scene penibile nu mai are rost să le comentăm.

Capac la toate a pus însă lovirea lui Panin, la finele meciului, pe culoarul ce ducea la vestiare. Cică, pentru injurii. Este inadmisibil ca un președinte de club să pălmuiască un fotbalist advers. Dar vorba cuiva de la „oficială": **„Pe teritoriul lui «Limoniu» imposibilul devine posibil. De fiecare dată și cu orice preț..."**

Dizgrațios!

D. SCRIDON

APULLUM AR PUTEA FI RETROGRADATĂ!

Chiar dacă are doar -4 „la adevăr" și este aparent lipsită de orice emoții, echipa de fotbal Apullum Alba Iulia ar putea fi retrogradată în Divizia C.

Dacă Federația va da curs sesizării unor formații din seria a II-a - și trebuie să o facă - Apullum ar putea pierde cu 3-0 toate jocurile în care l-a folosit pe jucătorul Remus Ganea, căruia, se pare că, nici acum nu i-a sosit cartea verde din Ungaria.

ASA Tg. Mureș și Corvinul Hunedoara se pot agăța cu disperare de această șansă, iar dacă pilele lui Mărginean nu vor rezolva „cazul", de la toamnă gruparea din Cetatea Unirii va evolua în eșalonul trei.

Este timpul ca forul fotbalistic românesc să dea dovadă de corectitudine și să-l pună la punct pe șmecherul Mărginean. Pentru că la Alba Iulia e, uneori, mai rău ca în patria lui Pinalty și a folcloristelor.

D. SCRIDON

„MOLDOVA NU E A MEA, NICI A VOASTRĂ CI A... ARĂDENILOR..."

● UTA a câștigat în stil de mare echipă turneul semifinal de la Bacău, învingând pe FCM Bacău, Gloria Bistrița și Arcadia Oradea (echipă privată susținută de procuratorul Codoban). ● Deși turneul s-a disputat sub nasul lor, presa din orașul lui Bacovia a trecut cu vederea meciurile jucate pe terenurile Letea și Aerostar, preferând să aloce spații ample șanselor de salvare de la retrogradare a primei echipe a urbei. ● Încă din prima zi a turneului am zărit la meciuri doi dintre „maeștrii controverselor": Jean Pădureanu și Gheorghe Chivorchian dar și pe Vasile Simionaș, Gheorghe Poenaru (antrenori FCM Bacău), Mircea Nedelcu, Costel Câmpeanu (portar la Gloria Bistrița) și Nicolae Rainea aflat în calitate de observator LPF. ● A stârnit mila celor prezenți, „umbra" fostului fotbalist Chitaru (Bacău și Dinamo) aflat, atenție, la cerșit în tribunele celor două stadioane! Cât de efemeră este uneori gloria sportivă! ● Dacă terenurile de joc au fost impecabile nu același lucru îl putem spune despre condițiile de cazare și masă, ce au stârnit indignarea lui Huțan et. comp.: lipsa apei atât calde cât și reci, suprapopularea camerelor de la internatul Liceului Anghel Saligny (5 paturi/cameră) plus inconsistența meselor servite la cantina aceluiași liceu, fapt ce a dus la refuzul jucătorilor de a mai servi prânzul zilei de miercuri. ● Pe lângă aceste probleme, delegatul echipei, Ștefan Jenei, s-a lovit de refuzul unui adevărat „Gică Contra" al delegației, de a apărea echipat, la fel ca și echipa, în Errea, omului fiindu-i la inimă o altă firmă de echipament sportiv, ce începe tot cu „e" și se termină cu „a", dar este Erima! **„Și ce dacă apar în Erima, nu l-am luat pe banii mei?!"** O fi că prea zice coordonatorul nostru cu foc! ● Nu vă putem oferi o fotografie a finaliștilor pentru că în demersul nostru, sprijinit de fotbaliști, ne-am lovit de refuzul domnului Montali care, probabil, într-una din lecțiile învățate în „Cizmă", a găsit un paragraf despre deconectarea prematură a jucătorului de fotbal, datorată unei nevinovate amintiri peste timp. Păcat „Mister"! Dar cum rămâne cu marile echipe ce sunt fotografiate de „n" spe mii de ori înaintea unor confruntări de calibru continental sau mondial? ● A ajuns la urechile noastre și o ceartă dintre antrenorul Giurgiu și maseurul Freer, în care s-au schimbat vorbe grele. Dacă nu pentru trecutul fotbalistic al domnului Giurgiu ar trebui să avem puțin respect, atunci măcar pentru vârsta domniei sale! Ce spuneți domnule Freer? ● Cu mențiunea că, în ultima partidă a turneului, Gloria Bistrița a surclasat FCM Bacău cu 5-0, despre celelalte echipe participante spunem doar atât: dacă acesta este viitorul fotbalistic al țării, atunci

Drăgan și Ianu: sau jumătate plus unu din realizările arădenilor la Bacău
Foto: ȘT. MATYAȘ

situația este destul de gravă! Și pentru a nu fi un al doilea Neaga (jucător cerut insistent de Tisza încă de pe vremea când era un ilustru necunoscut în Divizia B și putea fi cumpărat pe o înghețată), propunem antrenorilor arădeni (domniile lor nu au considerat necesar vizionarea celorlalte meciuri) un nume: Alin Florea (Gloria Bistrița), golgeter al turneului împreună cu Ianu, mijlocaș cu reale calități dar aflat într-o echipă atinsă de „flagelul nepotismului". ● Dacă celebrul Jenel ar fi rămas și în ziua a doua a turneului ar fi avut o surpriză: arădenii având pe sub tricourile de joc, altele cu inscripția „Pentru Botiș" vizibile după marcarea golurilor, semn al solidarității cu **Sorin Botiș** „luxat" de un Comitet Executiv din care face parte și „blatistul" Pădureanu! ● Drida și compania au ținut să-i mulțumească antrenorului Tisza pentru contribuția majoră la acest succes deși spun ei, alții îi culeg roadele! ● Chiar dacă nu vor citi niciodată la cafeaua de dimineață, ziarul nostru, sincere mulțumiri domnilor Nelu Rus și Voicu Florea pentru contribuția însemnată la reușita misiunii noastre în Moldova! ● Iar în final mai rămâne de consemnat doar tristețea și lacrimile frumoaselor moldovence, care nu-i vor uita prea curând pe Melnic, Drăgan, Mărginean....

SORIN CAZAN

FOTBAL DIVIZIA C

WEST PETROM ARAD-UNIREA DEJ 1-3 (0-1)

Pecica, stadion West Petrom; teren bun, timp frumos, spectatori 100.

Au marcat: Grozav (min. 63 - din penalty) respectiv Halasz (min. 28 din penalty), Pop (min. 61,64).

West Petrom: Grozav-Barta (min. 70 Lacsan), R. George, Toduța-Baciu (min. 40 Anca), Boloș (cpt.), Piț, Varga (min. 65 Iancu), Munteanu-Sas, Ștefăligă. **Antrenori:** Radu George, Sandu Ţamboi.

Unirea Dej: Bădan-Bujița, Halasz, Moșuț, Luput-Danciu, Ardelean, Pop (cpt.), Târnovan (min. 90 Sătmar)-Neamțu (min. 83 Loi), Budean (min. 62 Oprea). **Antrenor:** Viorel Abrudan.

A arbitrat confuz: Edy Constantinescu (Craiova), ajutat de Mozes Miklos (Tg. Mureș), Sorin Megheșan (Târnăveni) - bine.

Observator FRF: Cornel Corocan (Reșița).

Șuturi la poartă: 5-7; șuturi pe poartă: 3-6; cornere 2-5.

Cartonașe galbene: Toduța, Barta, Boloș, Sas, respectiv Loi.

Jucătorul meciului: Pop.

West Petrom și-a dezamăgit din nou suporterii, terminând învinsă întâlnirea de pe teren propriu cu Unirea Dej, după o prestație slabă. Au trecut șapte etape de când jucătorii antrenați de Radu George n-au mai simțit gustul victoriei. Din păcate, dezinteresul cvasi-total de la acest club începe să-și spună cuvântul.

Unirea Dej a confirmat încă o dată în meciurile cu echipele arădene, pe care le-a taxat pe unde le-a prins. Oaspeții au avut o primă șansă de gol în minutul 5,când șutul la semiînălțime al lui Neamțu, de la 17 m, a fost respins cu dificultate de Grozav. Danciu putea înscrie în minutul 27, dar voleul său de la 8 m a trecut peste poartă. Inevitabilul s-a produs un minut mai târziu, când la un contact petrecut în careul arădenilor între Barta și Budean, centralul Crăciunescu a dictat ușor lovitură de pedeapsă, transformată impecabil de Halasz.

Prima ocazie mai periculoasă a gazdelor a venit abia în minutul 52, centrarea lui Piț fiind reluată cu capul de la 6 m de Ștefăligă, însă mingea a trecut peste. Pop a majorat avantajul oaspeților cu un șut imparabil de la 19 metri. Petroliștii au redus din handicap când portarul Mișu Grozav l-a executat pe omologul său de la Dej, Bădan, dintr-un penalty obținut de juniorul Iancu. Speranța unui egal a fost însă spulberată de același Pop, care a trimis o torpilă direct la păianjen dintr-o lovitură liberă de la 17 m lateral dreapta.

O nouă înfrângere, care aduce nori negri deasupra stadionului din Pecica...

RADU ROMANESCU

Minutul 91

Radu George: „Așa se întâmplă când există dezinteres total, atât din partea conducerii cât și din partea jucătorilor. Mă refer aici la faptul că jucăm fără prime. Era normal să apară acest rezultat. Unii jucători sunt total nepregătiți. E vina tuturor că s-a ajuns aici: antrenori, jucători, conducere."

Viorel Abrudan: „Ne priește Aradul! Am fost azi (n. r. - sâmbătă) mai buni decât West Petrom. Noi vrem să ne îmbunătățim lotul, deoarece la anul vizăm promovarea."

RADU ROMANESCU

LĂPUȘUL TÂRGU LĂPUȘ - F.C. TELECOM ARAD 1-1 (0-0)

FC Telecom și-a mai adăugat un punct la zestrea avută, obținând la Târgu - Lăpuș un rezultat de egalitate 1-1, Volocaru marcând în min. 81 cu o lovitură de cap după o centrare a lui Mitu. Asta după ce gazdele deschiseseră scorul cu doar un minut înainte, în urma uneia dintre puținele ocazii de gol avute, „telefoniștii" dominând per ansamblu partida.

Arădenii au evoluat în formula: Boiți-Toma, Grad, Barna, Szellelky (Sabou), Volocaru, Szilyer, I. Arman, Militaru, Mitu, N. Ardelean (Oprescu).

F.C.

Rezultatele etapei a XXVIII-a:

Minerul Sărmășag-Humana Liber 2-1; **West Petrom Arad-Unirea Dej 1-3;** Oțelul Ștei-Universitatea Cluj 1-2; **Lăpușul Târgu Lăpuș-Telecom Arad 1-1;** Armătura Zalău-Crișul Aleșd 2-0; **Șoimii Satu Mare-A.C.U. Arad 3-2**; Ocna Dej-Oașul Negrești Oaș 1-1. Someșul Satu Mare a stat.

Clasament

1. „U" Cluj	26	19	4	3	60-15	61 (+22)
2. Telecom	**26**	**15**	**6**	**5**	**60-26**	**51 (+12)**
3. Unirea Dej	27	15	6	6	42-19	51 (+9)
4. ACU Arad	**26**	**13**	**4**	**9**	**42-31**	**43 (+4)**
5. Armătura	26	11	4	11	35-35	37 (-2)
6. Someșul	26	12	1	13	26-35	37 (-2)
7. West Petrom	**26**	**10**	**5**	**11**	**39-42**	**35 (-4)**
8. Humana	26	10	5	11	31-39	35 (-4)
9. Sărmășag	27	9	6	12	40-47	33 (-6)
10. O. Negrești	26	9	5	12	37-46	32 (-3)
11. Oțelul Ștei	26	9	4	13	33-44	31 (-8)
12, C. Aleșd	26	9	3	14	38-41	30 (-9)
13. Tg. Lăpuș	26	7	8	11	33-50	29 (-10)
14. Șoimii S. Mare	26	7	5	14	32-49	26 (-13)
15. Ocna Dej	26	6	4	16	21-50	22 (-17)

Etapa următoare (sâmbătă, 9 iunie): Minerul Sărmășag-West Petrom Arad, Someșul Satu Mare-Oțelul Ștei; Universitatea Cluj-Lăpușul Tg. Lăpuș; **Telecom Arad-Armătura Zalău**; Crișul Aleșd-Șoimii Satu Mare; **A.C.U. Arad-Minerul Ocna Dej**; Humana Liber-Oașul Negrești Oaș. Unirea Dej stă.

FOTBAL - DIVIZIA D

ROMVEST - TRICOTAJE INEU 5-0 (2-0)

Câștigătoarea detașată a ediției 2000-2001 a primului eșalon județean, Tricotaje Ineu, a fost de nerecunoscut sâmbătă, în ultima etapă, pe terenul copiilor de la Romvest. Umilința a fost totală, cele cinci goluri reușite de elevii lui Mihai Roșca stând mărturie acestui fapt, dar ce este mai îngrijorător este forma sportivă slabă în care se află majoritatea fotbaliștilor ineuani în vederea unui dificil baraj pentru promovarea în Divizia C. E adevărat, tehnicianul oaspeților, Sandu Gaica, nu a putut alinia formația standard, cele mai importante absențe fiind cele ale fundașilor Weirer și Kocsis, dar de aici și până a face figurație minute bune pe gazon e o cale pe care - oricât ne-am strădui - nu o putem pătrunde.

Ordonată atent pe două linii, echipa gazdă a lăsat inițiativa în primele minute liderului, care însă nu și-a creat ocazii la poarta lui Bolcaș. Treptat, junii de la Romvest prind curaj și vor izbuti deschiderea tabelei prin lobul lui Nădăban de la marginea careului, pasa venindu-i chiar de la portarul oaspeților Mureșan, aflat la primul joc din acest retur, 1-0 (min. 34). Scorul la pauză e stabilit de Cioară, care reia în plasă mingea respinsă de Mureșan după tentativa de a înscrie a lui Nădăban.

La reluare scenariul este același, doar de trei minute având nevoie Romvestul pentru a duce scorul la 3-0. Ponta îl deschide pe Nădăban, acesta driblează și portarul, ceea ce a urmat fiind o simplă formalitate. Singura oportunitate a Tricotajelor a fost bara țintită de căpitanul Abrudan cu un șut de la 25 de metri. În rest, gazdele și-au făcut de cap și, pe fondul unei harababuri generale, din defensiva ineuanilor vor mai perfora plasa neinspiratului Mureșan în două rânduri. Mai întâi Fedor marchează pentru 4-0 (min. 65), după un-doi cu Nădăban, pentru ca în minutele de prelungire Negrea să pună cireașa pe tort, printr-o lovitură de cap plasată la colțul lung al porții oaspete, centrarea venind din partea lui Cioară și partida se încheie cu un neverosimil 5-0.

Brigada de arbitri, fomată din Ovidiu Hațegan - la centru, ajutat de Mircea Toderici jr. și Ciprian Bondar, a condus excelent formațiile:

Romvest: Bolcaș-Cioară, Malița, Roșu, Șerb, Radu-Ponta (min. 90 - Negrea), Gligor, Fedor (min. 66 - Strecicov), Clepe (min. 46 - Moț) - Nădăban.

Tricotaje Ineu: Mureșan-Cristea, Pap, Jurcă-Herman, Georgiu, Abrudan (min. 69 - Goldiș), Molnar (min. 46 - Munteanu) - Riviș-Balaci,Toderaș.

Observator A. J. F.: Cornel Tiulea.

La juniori: 0-6.

CĂLIN MNERIE

Negrea înscrie golul cu numărul cinci pentru Romvest

Foto: V. MUSCA

UNIVERSITATEA ARAD - PĂULIȘANA PĂULIȘ 3-2 (2-0)

Partidă frumoasă, animată, între două echipe ambițioase, presărată cu ocazii și goluri. După o bară a oaspeților, „studenții" deschid scorul prin Zamă în min. nouă, trecând apoi prin Mihali pe lângă majorarea diferenței. În replică, Ceh are de trei ori egalarea în vârful bocancului, dar Lingurar se opune. După o altă bară, de această dată a gazdelor, în min. 44 va fi 2-0, grație lui Mihali care va șuta puternic în colțul scurt. Același Mihali ratează șansa golului trei, pe contraatac ghinionistul Ceh irosind încă o mare oportunitate. În minutul 55 conturile păreau încheiate - centrare Vuia, șut cu efect Covaci, prin care scorul urcă la 3-0. Păulișenii totuși nu renunță - Gherga (min. 61) trage frumos în vinclu, iar Nicoară (min. 63) readuce speranța în tabăra vizitatoare. În ciuda eforturilor depuse de combatante, scorul nu va mai fi schimbat în minutele rămase.

Universitatea: Lingurar (Rusu) - Biro, Degetar, Ciobu, Mihet, Covaci, Begov, Martincsek (Diaconu), Vuia, Zamă (Nistor), Mihali.

Păulișana: Duc-Ianoș, N. Ardelean (Popa), Luchian, Nițu, Orban (Heuberger), Nicoară, Olariu, Gherga, Ceh, Păcurar.

Au arbitrat: Dumitru Buică la centru, Mircea Gornic și Ioan Florea, asistenți.

Observator A. J. F.: Constantin Sfârlogea.

La juniori: 6-3.

ADRIAN HĂRȚĂU

Rezultatele etapei a XXX-a

Șiriana Șiria-Șoimii Lipova 3-0; Comera Arad-Crișana Sebiș 3-0 (f.j.); Universitatea Arad-Păulișana Păuliș 3-2; Șoimii Pâncota-Tricoul Roșu 2-2; CPL Arad-Victoria Nădlac 1-5; Romvest Arad-Tricotaje Ineu 5-0; Frontiera Curtici-Crișul Chișineu Criș 7-1; A.S. Vladimirescu-Gloria Arad 0-3 (f.j.).

- Tricotaje Ineu a obținut dreptul de a disputa barajul pentru promovarea în Divizia C, împotriva echipei câștigătoare a Diviziei D - Hunedoara, C.S. Vulcan - pe 20 iunie, la Timișoara.
- A.S. Vladimirescu și Crișana Sebiș au retrogradat în Campionatul Județean „Onoare".
- Păulișana Păuliș și CPL Arad vor disputa meciuri de baraj în compania ocupantelor locurilor doi în cele două serii ale Campionatului Județean „Onoare", pentru a evita retrogradarea din Divizia D - „ROWO".

Clasament

1. Tricotaje	30	26	2	2	73-19	80 (+32)
2. Gloria	30	21	3	6	85-25	66 (+21)
3. Frontiera	30	19	5	6	82-34	62 (+14)
4. Șiria	30	16	4	10	63-41	52 (+7)
5. Romvest	30	16	2	12	58-31	50 (+5)
6. Comera	30	15	4	11	78-38	49 (+4)
7. Pâncota	30	12	8	10	52-41	44 (-1)
8. Vladimirescu	30	14	1	15	42-52	43 (-2)
9. V. Nădlac	30	13	2	15	48-67	41 (-4)
10. Crișul	30	12	2	16	35-62	38 (-7)
11. Lipova	30	10	7	13	31-38	37 (-8)
12. „U" Arad	30	12	1	17	37-50	37 (-8)
13. Tr. Roșu	30	8	8	14	41-46	32 (-13)
14. Păulișana	30	8	4	18	34-76	28 (-17)
15. CPL Arad	30	7	4	19	29-83	27 (-18)
16. Crișana	30	1	0	29	18-111	3 (-39)

Frontiera Curtici - Crișul Chișineu Criș 7-1 (3-0)

Pe o vreme superbă, aproximativ 50 de spectatori au venit să-și vadă „la lucru" favoriții pentru ultima oară în acest campionat. La antrenamentul de vineri al gazdelor, jucătorul Dogaru a suferit o comoție cerebrală fiind internat în spital într-o stare destul de gravă. După ce în debutul meciului au o bară prin Moțiu, gazdele deschid scorul în min. 25 prin „capul" lui Berar în urma unui corner executat de Cotuna: 1-0. Golul doi al meciului „cade" în min. 37 avându-l ca autor pe Moț iar cu un minut înainte de pauză Moțiu stabilește scorul primului mitan: 3-0. Primul minut al reprizei secunde „găzduiește" golul patru semnat de Moțiu. Cherecheși punctează în min. 52 pentru „onoarea" oaspeților, în prealabil Nescovici țintind bara. Ultimele trei goluri ale gazdelor sunt marcate de Maghici (min. 63), Berar (min. 71) și Ungureanu (min. 75).

Au arbitrat bine: Marcel Vida, Emil Arsa și Gabriel Hărduț „observați" din partea AJF de Dorin Vătran.

Curtici: Dobra-Maghici, Ungureanu, D. Suciu (cpt.) - Călin (min. 62 Don), Cotuna, Nescovici, Moț, Berar-Bilan, Moțiu (min. 78 Măranut). **Antrenor:** Petru Mocuța.

Crișul: Susan-Balint, Gagea, I. Mihoc, Bembe-Lazea, Cherecheși (min. 68 Gheorghiță), Lasc, Butăriță - Chiș, Ș. Mihoc, (min. 32 Martin). **Antrenor:** Dacian Gagea.

La juniori: 1-1.

SORIN CAZAN

C. P. L. - Victoria Nădlac 1-5 (0-2)

Stadion CPL, teren bun, timp frumos, spectatori 30. Au marcat: Brandais (min. 47), respectiv Zîză (min. 26), Fabian (min. 43, 84, 87), Pește (min. 86).

CPL: Popa-Stana, Muscan, Mateș, Pătroi-Rozniciuc, Katona, Doța, Brandais (cpt.)-Păiușan, Alb. **Antrenor:** Adrian Lucaci.

Victoria: Baciu-Măcean (min. 20 Ilea, min. 67 Gubineț), Kukucska (cpt.), Becan, Szuchanski - Grigoraș, Babău, Vlădău, Zîză-Fabian, Pește. **Antrenor:** Gerhard Kukuscka.

Arbitri: Mircea Bondar-Vasile Toderici, Virgil Ștrengar.

Observator A. J. F.: Ionuț Leac.

La juniori: 3-0 (f. j.)

Prima repriză a fost una extrem de anostă, doar golurile lui Zîză și Fabian trezind din amorțeală mâna de oameni prezentă la meci.

După pauză, Brandais („ultimul mohican") are o tresărire de orgoliu și execută în vinclu o lovitură liberă aducând o mică speranță în tabăra CPL-ului. Speranța a fost însă năruită de rapizii Fabian și Pește, care în urma unor contraatacuri devastatoare au dus scorul la 5-1. De altfel, cei doi atacanți, alături de „decarul" Babău și Vlădău se află pe lista lui Gigi Cameniță, în vederea unor jocuri pe care selecționata A. J. F. (sub 23 de ani) le va disputa în viitorul apropiat.

RADU ROMANESCU

PETRICEVIC ȘI B.C. WEST PETROM AU AJUNS LA UN ACORD DE PRINCIPIU

D. Petricevic

Marjanovic rămâne la echipa arădeană

Întinsă pe durata a mai multe ore, vineri, runda de negocieri dintre conducerea formației campioane de baschet masculin, West Petrom Arad și antrenorul Dragan Petricevic a dat rezultate. Informații în acest sens am aflat de la președintele grupării, dl. Dan Gabriel Boric: „Există deja un acord de principiu cu Dragan. Aș spune că în proporție de 80%, el va continua ca „principal" al echipei noastre. După consultarea cu impresarul său, în iunie ar urma să fie semnat contractul și definitivate ultimele detalii din cuprinsul acestuia".

Cât privește problema contractelor jucătorilor, discuțiile au demarat. Cert este faptul că Marjanovic va rămâne la West Petrom, existând o înțelegere între părți. În rest, se așteaptă revenirea jucătorilor convocați la „națională", pentru finalizarea tratativelor. La capitolul veniri, căutările se îndreaptă pe mai multe piste. Sunt vizați patru jucători (doi români și doi străini), postul predilect fiind cel de pivot. Unul dintre baschetbaliștii transferați ar putea fi Dino Konakovic. Bosniac de origine, acesta a mai fost în probe la Arad, în cursul campionatului trecut, dar legitimarea sa a eșuat din cauza unei prevederi din regulamentul F.R.B. Atunci, Konakovic a dat satisfacție. El a mai evoluat la Sarajevo, cu care a devenit campion al Bosniei Herțegovina și la B.K. Zagorje, în prima ligă slovenă, manifestându-și dorința de a juca în echipa petrolistă. Definitivarea lotului de jucători va avea loc până în data de 1 iulie.

ADRIAN HĂRȚĂU

Baschet **Cu Mureșan în formă**

ROMÂNIA A ÎNVINS AUSTRIA, ÎN DEPLASARE

„Naționala" de baschet masculin a României, pregătită de Mircea Vulc, a pășit cu dreptul în campania de calificare pentru C.E. din anul 2003. Sâmbătă seara, la Klagenfurt, „tricolorii" au depășit Austria cu 73-68, după un meci greu, echilibrat, în care au condus în majoritatea timpului. Marcatorii echipei noastre au fost Ghiță Mureșan - 26 de puncte, Lăpuște 11, Stănescu, Alexe și Popescu câte 10, Morariu 3, Fometescu 2 și Szijarto 1. Miercuri, la Sibiu, România întâlnește Ungaria, iar sâmbătă Malta.

A. HĂRȚĂU

Tenis de masă

SUCCESE LA „NAȚIONALELE" DE CADEȚI

Constanța a găzduit vineri și sâmbătă, Campionatul Național Individual de cadeți. Reprezentanții Aradului au obținut rezultate meritorii, după cum urmează: Dana Dodean (CSM Conar), Cristina Kont (CSM Bistrița) - locul 2 la dublu fete, Silviu Burza (CSȘ Gloria, CSM Conar), Florin Cioran (Unirea Tricolor București) - locul 2 la dublu băieți, Silviu Burza (CSȘ Gloria, CSM Conar), Dana Dodean (CSM Conar) - locul 3 la dublu mixt, Dana Dodean (CSM Conar) - locul 3 la simplu fete. Au mai participat arădenii Radu Munteanu (CSȘ Gloria, CSM Conar) - locul 10 la simplu și Simon Gergö (CSM Conar) - locul 13 la simplu, cuplul format de aceștia ajungând până în sferturi în proba de dublu.

A. HĂRȚĂU

Handbal școlar

DOUĂ ECHIPE ARĂDENE, CALIFICATE LA FINALA C. N.

Duminică, Sala Sporturilor a fost gazda semifinalelor C.N. de handbal școlar - băieți, rezervată școlilor generale și liceelor.

Primul meci s-a disputat între Școala generală „Avram Iancu" și C.S.S. Reșița. Dacă în tur arădenii au pierdut la două puncte diferență (38-36), acum au reușit să învingă cu scorul de 30-27. Meciul a plăcut puținului public prezent la sală datorită dorinței de victorie a ambelor combatante. Pe tot parcursul ei, partida a fost echilibrată, cu arădenii permanent la timonă: m 13: 7-4, m. 20: 12-9, m. 25: 14-11; m. 31: 17-16. Egalitatea din min. 40 (22-22) ne-a dat câteva emoții, dar cel mai bun jucător de pe teren, Flonta, înscrie atunci când este nevoie. Cu această victorie echipa arădeană reușește calificarea la turneul final de la Craiova, din perioada 7-10 iunie.

Formația gazdă a fost compusă din: Bistran, Sterciop, Flonta 12, Berar 6, Dermenzin 6, Sărăndan 3, Anghel 2, Gavrilete 1: Antrenor Pompiliu Moldovan.

A doua partidă programată între LPS Arad și CSS Reșița nu a mai avut loc datorită neprezentării oaspeților. Tinerii handbaliști pregătiți de prof. Ioan Buruc au învins la Reșița la limită: 26-25 și se pregătesc de turneul final ce va avea loc între 13-15 iunie la Gura Humorului.

Dorim ambelor echipe mult succes și să se întoarcă clasați cel puțin pe podium.

ADELA CIOLOCOI

SPORT ȘCOLAR

Recent, la Școala cu clasele I-VIII Apateu s-a desfășurat cea de a V-a ediție a competiției sportive „Cupa 1 Iunie".

La competiție au participat elevi de la școlile din împrejurimi, care s-au întrecut la cros, handbal și fotbal.

În urma rezultatelor locul I a fost obținut de:

- cros fete 10-12 ani - Cismaș Alexandra - Liceul Beliu
- cros fete 13-14 ani - Stana Evelina - Școala Apateu
- cros băieți 10-12 ani - Moț Florin - Școala Hășmaș
- cros băieți 13-14 ani - Atana Alin - Liceul Beliu
- handbal fete: Școala Apateu
- handbal băieți: Școala Apateu
- fotbal: Liceul Beliu

La buna organizare și desfășurare a competiției au contribuit și sponsorii: Malița Ioan, Rus Nadia, Fărcuț Florin, Ilica Constantin și Neșiu Marius.

Prof. VASILE SĂRAC

CUPA Mc DONALD's ȘI-A PREMIAT CÂȘTIGĂTORII

Echipa de baschet - fete a Liceului „Moise Nicoară", câștigătoare a Cupei Mc Donald's

În organizarea D.J.T.S. Arad, Mc Donald's și a Inspectoratului Școlar Județean a avut loc prima ediție a „Cupei Mc Donald's" la baschet feminin și masculin, rezervată liceelor. Competiția a durat trei zile și a adus la start 13 licee.

Feminin: În urma partidelor eliminatorii disputate joi, în Sala Decebal s-au disputat semifinalele:

Liceul cu Program Sportiv - Liceul Economic 47-16

Liceul „Moise Nicoară" - Liceul German 50-30

Așadar, în finala mare, sâmbătă, la Sala Polivalentă s-au întâlnit Liceul cu Program Sportiv și Liceul „M. Nicoară". După un meci disputat, echipa Liceului „Moise Nicoară", antrenată de Petru Lata, obține victoria cu scorul de 42-31.

Cea mai bună marcatoare a finalei feminine a fost Anca Popovici (Liceul „M. Nicoară") cu 21 de puncte. În finala mică Liceul German (antrenor I. Vuia) a învins Liceul Economic cu scorul de 47-12.

Masculin: După partidele eliminatorii din Sala Decebal, băieții au jucat, vineri, partidele pentru accederea în finală. Grupul Școlar „A. Vlaicu" s-a calificat în ultimul act al competiției după trei victorii: 45-32 cu Liceul „Csiki Gergely", 39-24 și Liceul Economic și tot 39-24 cu Liceul „H. Coandă". Cealaltă finalistă, Liceul cu Program Sportiv s-a calificat în finală după următoarele rezultate: 60-15 cu Liceul German; 57-32 cu Liceul „I. Maniu"; 48-22 cu Liceul „Elena Ghiba Birta". Sâmbătă, la Sala Polivalentă, în marea finală, Liceul cu Program Sportiv (antrenor Elisabeta Mateș) a învins Grupul Școlar „A. Vlaicu" cu scorul de 92-43, în urma unui meci spectaculos. La această partidă a asistat și Dragan Petricevic, antrenorul echipei campioane la baschet masculin, West Petrom Arad. În câteva rânduri, acesta a aplaudat reușitele ambelor licee.

În finala mică, Liceul „E. Ghiba Birta" (antrenor E. Szomoru) s-a impus în disputa cu Liceul „H. Coandă", cu scorul de 50-40.

La sfârșitul meciurilor, a avut loc festivitatea de premiere. În afara cupelor pentru învingători s-au mai acordat premiile: Miss „Cupa Mc Donald's" - Corina Siladi (Liceul cu Program Sportiv), Mister „Cupa Mc Donald's" - Alexandru Poenaru („E. Ghiba Birta"). Dragan Petricevic a înmânat premiile pentru cei mai tehnici jucători: Ioana Medeleanu (M. Nicoară) și Cătălin Boric (Liceul cu Program Sportiv). Cei mai buni marcatori ai competiției au fost: Anca Popovici (64 p.) și Cristian Iov (99 p.).

În încheiere, Francisc Schmidt, din partea Inspectoratului Școlar Județean a declarat: „Felicit toate echipele participante, în special pe cele mai bune și sper ca la ediția a doua a competiției să ne întâlnim în număr și mai mare."

RADU VĂCĂRESCU
Foto: ȘTEFAN MATYAȘ

Echipa de baschet - băieți a Liceului cu Program Sportiv, câștigătoare a Cupei Mc Donald's

ON CLINIC LTD
CENTRU MEDICAL INTERNATIONAL

Rezolvarea sigură a problemelor de DINAMICĂ SEXUALĂ MASCULINĂ prin intermediul Clinicilor ON in Timișoara

O viață sexuală completă !

O viață sexuală completă este o cheie importantă pentru funcționare sănătoasă sub toate aspectele vieții, mai ales în relația dintr-un cuplu.
Dacă există o problemă, este mai bine să te ocupi de ea imediat și să nu o ignori.

Îmbunătățirea vieții sexuale

La Clinicile ON există o singură specialitate: Îmbunătățirea vieții sexuale, fapt pe care îl realizăm în mod excelent și profesionist.
Dacă aveți impresia că frecvența relațiilor sexuale ale dvs. și ale partenerei dv. nu vă satisface sau nu o satisface, dacă vă deranjează unul din fenomenele cunoscute fiecărui bărbat: ejaculare precoce, erecție slabă, sau impotență în orice stadiu, acesta este momentul să vă adresați CLINICILOR ON și să vă rezolvați problema.

- Camere de așteptare private și asigurarea discreției pacientului este garantată.

Timisoara : 056-134.888
Bucuresti : 01-311.19.29
Baia Mare : 062-433.303
Iasi : 032-113.022

S.C. CONTROLLER GROUP S.A. Arad
(str. Patria nr. 14, în incinta S.C. TEBA S.A.)

ANGAJEAZĂ

INGINERI, TEHNICIENI, CONTROLORI DE CALITATE

cu experiență în secțiile de producție:
- articole jeans;
- cămăși;
- lenjerie;
- articole tricotaje;

Se oferă salarizare optimă.

Informații suplimentare la tel.: 092.572.212

(2059378)

COMITETUL DE DIRECȚIE AL S.C. CIMVEST S.A. ARAD

CONVOACĂ ADUNAREA GENERALĂ EXTRAORDINARĂ A ACȚIONARILOR SOCIETĂȚII

în data de 05.07.2001, orele 12,00, la sediul societății din Arad, str. Armoniei nr. 94, cu următoarea:

ORDINE DE ZI

1. Aprobare participare societate la înființare de I.M.M-uri.
2. Diverse.

La A.G.A. pot participa acționarii înscriși în Registrul Acționarilor la data de referință 01.06.2001, personal sau prin reprezentanți pe baza unei procuri speciale.

În situația în care la prima convocare nu se va întruni cvorumul statutar, aceasta va avea loc în data de 06.07.2001 în același loc.

Director, ing. Brînzan Ovidiu

Contabil șef, ec. Torneanschi Sanda

(5915726)

Rosendaal THERMOBANC TRANS S.R.L.

Societate româno-germană

Telefon 095-659.340

EXECUTĂ

LUCRARI DE
- izolații termice industriale
- izolații termice în chimie industrială
- izolații termice construcții clădiri
- izolații termice la cald, la rece
- izolații termice fonice, acustice
- izolații de asigurare contra incendiilor
- închideri hale industriale, perimetrale
- izolații termice cu spumă poliuretanice
- camere frigorifice
- izolații cisterne și izoterme auto

ANGAJEAZĂ personal
- tinichigerie industrială
- desenator tinichigerie industrială

(5914445)

BIROTICĂ

Leximis — Splaiul Gen. Gh. Magheru Bl. 329B (Micalaca)
Tel/Fax: 057 270111, 270100 - Arad

Importator de aparate de numărat bancnote

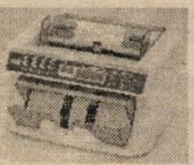

optional:
-cu detector ultraviolete
-cu detector magnetic

Posibilitate de fractionare si adunare

(1834105)

CĂUTĂM DISTRIBUITORI

S.C. TRADING AVA COM. SRL

importator direct al firmei BABALNA - UNGARIA

vindem la preț avantajos

FURAJE ȘI CONCENTRATE

pentru pui în creștere, pui, găini ouătoare, purcei, porci, vaci și viței

Informații la telefon 094.797.076 și tel/fax: 057-278.585.

(5915788)

S.C. TEPRO VEST HOLDING S.A.

VINDE:
- Țevi instalații (negre și zincate) 1/2-4D
- Toată gama de produse laminate
- Oțel rotund
- Bare trase - pătrate - hexagon
- Plasă sârmă, tablă și electrozi
- Oțel beton D 6 - 25
- PC 52 D 8 - 32
- Ciment
- Var
- BCA
- Cuie și plasă rabit
- Plasă sudată 4, 5, 6.

TRANSPORTĂM MARFĂ 10 - 20 T

Vindem BCA și ciment la preț de furnizor + transport.

ARAD str. Câmpurilor nr. 3 tel. 057-289 924

foto studio enigma

Cea mai bună alegere!

Dacă filmul dumneavoastră procesat la noi în întregime conține 24 fotografii primiți pe loc gratuit

1 film color cu 36 exp. + 1 album

Bulevardul Revoluției 88, Tel. 057 251459, ZILNIC 8 - 20

Calea A. Vlaicu Bl. 1 - 3, Tel. 057 272655, zilnic 9 - 17

Str. C. Coposu (Lacului 8), Tel. 057 231621, zilnic 9 - 17

(c.b.)

kevin Importator și distribuitor materiale de construcții

Oradea, Str. M. Averescu (fostă Calea 1 Mai), nr.27, zilnic orele 8,00-17,00, tel. 059/47-59-47

Membrane bituminoase cu bitum aditivat, import Italia

GEDACOR S.P.A. MEMBRANE BITUME - POLIMERO

Garanție 10 ani!

LIVRARE IMEDIATĂ!
- ROVERGOM VA 4.0 kg/mp - 47.500 lei/mp fibră de sticlă, ardezie
- ROVERGOM PA 4 kg/mp - 59.900 lei/mp poliester, ardezie

LA CANTITĂȚI MARI, PREȚURI NEGOCIABILE!

CĂUTĂM DISTRIBUITORI

CU NOI CONSTRUIȚI PENTRU MILENIUL TREI!

Prețurile nu includ TVA

(2059367)

COMPUTER FORCE

ARAD
-Blv. Revolutiei Nr. 101 (în incinta dispeceratului "GETAX")
-ORAR: Luni-Vineri 9-17, Sambata 9-13
tel. 057-280.785
Timisoara 056-191.334

UN PRET PROMOTIONAL!

PC AMD DURON 750 MHz
- 64 Mb SDRAM PC 133
- 15 GB UDMA 100
- Monitor 15" digital OSD
- Placa video 4 Mb

GARANTIE 3 ANI

PRET: 399 $

Kit multimedia +50 $
CD ROM 52x ACER+Sound PCI+boxe

CALCULATOARE IMPRIMANTE ACCESORII
- Sisteme pretestate
- 3 ani garantie
- 6 ani experienta
- GRATUIT! Livrare si instalare la domiciliu

PRODAGRO BIAN

ATENȚIE AGRICULTORI!

NU UITAȚI...

Erbicidarea porumbului în vegetație se face cu:
- BASIS 20 gr/ha până la 4 frunze
- TITUS 50 gr/ha până la 6-7 frunze

Tratamentul împotriva fuzariozei la grâu este cel mai eficient la începutul formării bobului și se poate face cu:
- ALERT 0,8l/ha
- SPORTAK 1 l/ha

Tratamentul preventiv la Floarea - soarelui pentru cele mai periculoase boli (Phoma, Phomopsis, Sclerotinia) se face în stadiul de 6-8 frunze cu unul din produsele:
- CALIDAN 2 l/ha
- BAVISTIN DF 1 kg/ha
- KONKER 1,25l/ha

Combaterea dăunătorilor și bolilor la legume, viță de vie, pomi fructiferi, cartofi, trebuie făcută la timp cu substanțe microambalate în pliculețe de către fiecare gospodar în grădina din jurul casei.

MARE ATENȚIE

la atacul de afide la floarea-soarelui, pomi fructiferi și legume, care poate fi înlăturat prin tratamente cu: PIRIMOR, CARBETOX, SINORATOX, MOSPILAN.

Combaterea mohorului și sudanului (Sorghom Halepense) în culturile de floarea-soarelui, sfeclă de zahăr, legume, cartof se face bine și cel mai ieftin cu PANTERA 1-2 l/ha.

PENTRU A CUMPĂRA ACESTE PRODUSE adresați-vă firmei **PRODAGRO BIAN** în Arad, str. Bicaz, nr. 6 și Calea Timișorii nr. 30 sau în județ la magazinele: Pecica, Nădlac, Chișineu-Criș, Lipova, Ineu, Târnova, Beliu, Sebiș, Gurahonț. Telefon: 057-288000.

(2059330)

S.C. INSTAL IMPEX S.R.L.

Importator direct

Comercializează
- MINICENTRALE ȘI CAZANE DIN FONTĂ BOSCH - GERMANIA
- RADIATOARE OȚEL DUNAFERR - UNGARIA
- ȚEVI ȘI FITINGURI DIN CUPRU SANCO - GERMANIA
- ȚEVI ȘI FITINGURI Pe X Al Pe HENCO - BELGIA
- BATERII ȘI ROBINETĂRIE KLUDI - GERMANIA
- REZERVOARE SE SEMIÎNĂLȚIME LAGUNA, VISION - SLOVENIA
- SISTEME DE INSTALAȚII GEBERIT - ELVEȚIA
- RACORDURI FLEXIBILE FLEXITUB - SPANIA
- CĂZI DE BAIE KALDEWEI - GERMANIA
- SCULE ȘI DISPOZITIVE ROTHENBERGER - GERMANIA
- CONTOARE ZENNER

VĂ MAI OFERIM:
- țeavă și fitinguri PVC,
- țeavă și fitinguri polietilenă,
- obiecte și accesorii sanitare,
- tuburi izolatoare,
- fitinguri zincate,
- fitinguri GEBO,
- cădițe și cabine de duș.

PRODUSE DE CALITATE LA PREȚ DE IMPORTATOR

DEPOZIT: STR. A. ȘAGUNA NR. 29 TEL: 211.292, 213.172
MAGAZIN: STR. EPISCOPIEI NR. 24, TEL: 270.091

(2059901)

RENAULT MEGANE CLASSIC

... cea mai sigură mașină din categoria sa!

- Închidere centralizată
- Geamuri electrice
- AER CONDIȚIONAT
- Radiocasetofon
- 2 x AIRBAG
- ABS, AFU

MOTORIZĂRI: ● 1,6 - 16 V (benzină), 110 CP ● 1,9dTi (motorină) 100 CP

PREȚURI: de la 9410 Euro + taxe
... disponibil și în varianta BREAK

In Arad, prin: S.C. GETAX S.A.
concesionar Renault
Calea Bodrogului, nr. 10,
telefon / fax 057/280794

ACUM și în LEASING

RENAULT

ELLIS

firmă de prestigiu în lumea modei românești

ANGAJEAZĂ

- DIRECTOR ECONOMIC
- DIRECTOR DE PRODUCȚIE
- DIRECTOR VÂNZĂRI
- AGENT VÂNZĂRI

Se oferă: ● posibilitatea unei cariere în fascinanta lume a modei
● pachet de beneficii motivant

C.V.-urile plus scrisoarea de intenție plus fotografia se pot depune la magazinul ELLIS din strada L. Blaga nr. 1, până la data de 10 iunie a.c.

Pentru condiții de participare sunați la tel. 214.151 orele 15-20; 256.613 orele 8-16. (5915723)

Ziarul ADEVĂRUL Angajează

VÂNZĂTORI STRADALI DE ZIARE

Telefon 280.904

dialog

Telefoane de Telefoane

începând cu 1$*

... iar cu NOUL abonament DialogFREE ai

- abonament - 9$
- 120 de minute gratuite**
- tarif: 0,05 $/min.***

* TVA inclus, abonamente cu minute incluse
** în reteaua Dialog, Luni-Vineri între orele 22-07 si de Sâmbăta ora 22 până luni la ora 07.
*** în reteaua Dialog după epuizarea minutelor incluse

GSM CENTER

Piata A.Iancu
telefon: 211800
mob.: 094.565707

Piata Gării
telefon: 254745
mob.: 094.511800

SOCIETATEA COMERCIALĂ **MAXSTILE** SRL

Producător de huse tapițate în piele pentru export

ANGAJEAZĂ

- TAPIȚERI CU EXPERIENȚĂ
- REFERENT OPERAȚIUNI COMERCIALE (IMPORT-EXPORT)

CONDIȚII PENTRU REFERENT:

- cunoscător de limbă italiană (scris și vorbit)
- abilități manevrare calculator: Word, Excel, programe facturare
- cunoștințe operațiuni vamale
- disponibilitate program de lucru prelungit

OFERIM CONDIȚII DE LUCRU DEOSEBITE ȘI SALARIZARE AVANTAJOASĂ

RELAȚII LA TEL. 095.409.963 sau 278.702 (5915716)

ÎN ZILELE TORIDE ALE VERII - O OAZĂ DE RĂCOARE

Restaurantul **CLUBUL PRESEI**

Ambiantă plăcută, reconfortantă

Băuturi răcoritoare, bere rece la halbă si sticlă, meniuri diverse la preturi deosebit de accesibile.

În sălile de 20, 30 si 100 de locuri pot fi organizate NUNTI, BANCHETE, MESE FESTIVE în conditii avantajoase.

ARAD, B-dul Revoluției nr. 81 (lângă Astoria)

Informații la telefon 280.989.

Celebra tămăduitoare și prezicătoare ELVIRA Arad

S-a întors de curând de la Congresul Vrăjitoarelor de la Palma de Mallorca unde a demonstrat că este o vrăjitoare profesionistă. Ca urmare a fost desemnată vrăjitoarea anului.

- Aduce prin puterea incomparabilă pe care o are liniște în casele dumneavoastră.
- Face ca afacerile în care sunteți implicați să aibe un demers profitabil.
- Scoate argintul viu, alungă blestemele făcute de persoane rău intenționate bazate numai pe sentimente de răzbunare.

Este atestată de doctori psihologi cât și de marii maeștri ai spiritismului din Rusia și India.

REZULTATELE SUNT GARANTATE!

Mă numesc Mihai, sunt din Timișoara, am o situație foarte bună. Am fost despărțit șase ani de soție și de cei doi copii. Ajungând la această doamnă mi-a redat viața dinainte - m-am împăcat cu soția, m-am mutat înapoi la familie. Aduc mii de mulțumiri doamnei Elvira.

Prin intermediul presei am apelat la minunata doamnă Elvira, care prin puterile sale și cu „medicina" sufletului pe care o folosește mi-a spus că am argint viu. Am crezut că este ultima mea secundă din viață la auzul celor spuse de dânsa, dar m-a încurajat și după o perioadă foarte scurtă am devenit omul optimist care să biruiască răul cu binele. Eu vă mulțumesc din suflet pentru tot ce ați făcut și ce faceți în continuare pentru sufletele care de cele mai multe ori cad pradă nevinovate unor oameni fără inimă sau dacă o au este de piatră.

Mă numesc Sorin Mogoș, din Deva. Am avut mai multe firme, dar am ajuns în pragul falimentului. Am auzit de d-na Elvira de la un coleg. Ajungând la aceasta, îi aduc mii de mulțumiri, pentru că de la prima ședință mi-a adus spor și prosperitate și îmi merge bine. Relații la **telefon 093769216, 252351.**

Mă numesc Irina, sunt o femeie simplă, modestă și mă număr printre miile de oameni pe care necazul și nenorocirea nu i-a ocolit. Am umblat pe la ușile spitalelor să-mi caut sănătatea dar fără nici un rezultat. Întâmplările nedorite îi conduc pe oameni să spere, să creadă că totuși mai există o cale de ieșire - așa a fost. Telefon 093769216.

Sunt Pavel Gheorghe din Alba și îmi fac viața publică la ziar în speranța că voi ajuta și alte persoane care au probleme și să le rezolve; de la vârsta de 16 ani mă lupt cu boala epilepsie. Am apelat și eu la această doamnă cu disperare și iluzii. De la prima ședință doamna Elvira, cu puteri paranormale și cu harul magiei albe m-a vindecat și mă simt foarte bine și îi aduc mii de mulțumiri, spor la treabă și putere de muncă.
Telefon: 093769216, 252351.

Fiind desemnată tămăduitoarea mileniului, are un har deosebit lăsat de Dumnezeu - lucrând cu magie albă, rugăciuni și descântece, are o mare putere de vindecare de la prima ședință.

Sunt Ancuța Preda din Pecica, mii de mulțumiri d-nei Elvira, care mi-a lecuit soțul de beție și gelozie. Prin harul ei și cu plantele ei descântate. **Telefon 093769216, 252351.**

Cosmina, din Arad, am 38 de ani, necăsătorită, am o situație foarte bună. Din câți prieteni am cunoscut nu dura mai mult prietenia mea decât 7 zile. Atunci m-am hotărât să merg la biserici și mănăstiri, am fost la mai mulți preoți din țară, unde ultima oară mi-a spus că am cununiile legate. Ajungând la această doamnă Elvira, la prima ședință mi-a dezlegat cununiile, acum sunt căsătorită și foarte fericită. Îi aduc mii de mulțumiri doamnei Elvira și care vreți să o contactați, sunați la telefoanele **093.769.216, 252.351.**

(5915729)

AGENȚII DE PUBLICITATE

SEBIȘ
Primăria orașului Sebiș
- agent publicitar **Ciolea Mirela**
- program 8,00 - 15,00
- Telefon 420.303

LIPOVA
S.C. ELCOTRANS S.R.L. Lipova
Str. Bălcescu Nr. 16, Telefon 561.426 sau Fax 563.091
- program 7,30-15,30

INEU
Primăria orașului Ineu
- agent publicitar **Carmen Țole**
- program 8,00 - 15,00
- Telefon 092-846765

NĂDLAC
„GYURIAN" - str. Griviței Nr.58
- agent publicitar **Gyurian Bohuslav**
- Telefon 474.580

CHIȘINEU CRIȘ
Primăria orașului Chișineu Criș
- agent publicitar **Mihaela Brândaș**
- program 8,00 - 15,00
tel. 520098

PECICA
DACODA - A.F. DUMICI Nr. 281
- agent publicitar **Dumici Dănuț**
- program 8,00 - 20,00
- Telefon 468.745

SÂNTANA
Bibliotecă
- agent publicitar **Alexandru Victoria**
- program: 8,00 - 15,00
telefon: 462471

GURAHONȚ
Primăria orașului Gurahonț
- agent publicitar **Alexandru Herlău**
- program: 8,00 - 15,00

PÂNCOTA
S.C. ELIDOR, Str. T. Vladimirescu, nr. 34
- agent publicitar **Cristina Mihăicuța**
- program: 8,00 - 15,00
- Telefon: 466.213

CURTICI
Str. Vasile Goldiș nr. 1 (Magazinul HOBBYLAND)
- program: 9,00 - 18,00

SĂVÂRȘIN
Magazinul alimentar Mixt „Hans auto", Str. A. Iancu Nr. 411
- Telefon: 557.339

CERMEI
Primăria Cermei
- agent publicitar - **Florica Nagy**

ȘOMOȘCHEȘ
- agent publicitar înv. **Ioan Nagy**
- Telefon: 511.860

VÂRFURILE
Măgulicea
- agent publicitar **Sida Voicu**
- Telefon 127

ANUNȚURILE se primesc în regim de urgență și pot să apară în ziarul „ADEVĂRUL" de a doua zi. Informații TELEFON 280.904

VÂNZĂRI APARTAMENTE O CAMERĂ

Vând urgent apartament una cameră, bucătărie, baie, foarte spațios + garaj. Telefon 095 825 077. (12425)

Vând apartament 1 cameră, îmbunătățit, Alfa. Telefon 281392. (12902)

Vând garsonieră ultracentral, et. IV, gresie, parchet, contoare, aer condiționat, balcon închis, 12.000 DM. Telefon 092 562 027. (12492)

Vând apartament 1 cameră, central, 50 mp, modificat, 17.500 DM. Telefon 092.294.842. (12420)

Vând garsonieră cf. II, et. III, Calea 6 Vânători, îmbunătățită, negociabil. Informații telefon 221574, 218244, 221721. (12748)

VÂNZĂRI APARTAMENTE DOUĂ CAMERE

Vând apartament 2 camere, îmbunătățit, Vlaicu. Telefon 057 - 271662, 094.198.073; 094.703.759. (11705)

Vând apartament 2 camere, Vlaicu. Informații telefon 270947, marțea, miercurea și joia, orele 17-19, când poate fi și văzut, preț informativ 11.000 DM, negociabil. Alte informații telefon 092 376 339. (12449)

Vând apartament 2 camere, parter, în spate la BCR. Informații telefon 092 274 848. (12718)

Vând apartament în casă 2 camere, dependințe, patru încăperi subsol acces garaj, teren, str. M. Eminescu, nr. 48. Telefon 092.882.583. (12819)

Vând apartament 2 camere, zona Micălaca - Orizont, parter, bun pentru privatizare. Telefon 057 - 279007. (12904)

Vând apartament 2 camere, cf. I, Calea Romanilor, et. 6, vedere Malul Mureșului, geamuri termopan, ușă blindată, 28.000 DM. Telefon 094 396 615. (12690)

Vând apartament 2 camere, et. III, zona Vlaicu, 10.500 DM. Telefon 057-246447. (12832)

Ocazie! Vând apartament 2 camere, Vlaicu. Telefon 242008. (13020)

Vând 2 camere Vlaicu, îmbunătățiri, 10.000 DM. Telefon 270856. (12444)

Vând 2 camere, Romanilor și Intim, fiecare 13.000 DM. Telefon 270856. (12444)

Vând apartament 2 camere, decomandat, et. III, Micălaca 300. Telefon 213113. (12268)

Vând apartament 2 camere, semidecomandat, et. III, Vlaicu, 11.000 DM. Telefon 213113, 094 559 201. (12268)

Vând apartament 2 camere etaj 4/4, preț 12.500 DM negociabil. Telefon 279325. (12805)

Vând apartament 2 camere, confort I, îmbunătățit, etaj 7/9, bloc nou, zona Piața Spitalului, 25.000 DM negociabil. Telefon 286767, 092.667.589. (12683)

Vând apartament 2 camere decomandate, 700 Micălaca, garaj. Telefon 286438. (13047)

Vând apartament 2 camere, central, Piața Mihai Viteazul, parchetat, suprafață 77 mp, preț 24.000 DM, negociabil. Telefon 250082 sau 095.265.404. (12988)

VÂNZĂRI APARTAMENTE TREI CAMERE

Vând apartament 3 camere, decomandate, 95 mp, 2 balcoane închise, bloc contorizat, Aradul Nou, 16.500 DM. Telefon 288346. (12479)

Vând apartament 3 camere, lângă Billa, modificat și mobilat modern, garaj, preț 29.000 DM mobilat, 26.000 DM nemobilat. Telefon 092 172 196. (12447)

Ocazie! Vând apartament 3 camere, Vlaicu, 11.500 DM. Telefon 210555. (12396)

Vând 3 camere, asociație, central, garaj, îmbunătățiri, 70.000 DM. Telefon 270856. (12444)

Vând 3 camere, et. I, Bd. Revoluției 10, 2 băi, balcon, 110 mp. Telefon 212372. (11787)

Vând apartament 3 camere, central, 120 mp, 30.000 DM. Telefon 092.294.842. (12420)

Vând apartament 3 camere, în casă, str. Eminescu, et. I, 38.000 DM. Telefon 213113. (12268)

Vând apartament 3 camere Podgoria, bun privatizare. Telefon 057 - 213394. (12813)

Vând apartament 3 camere, semidecomandat, et. I, Vlaicu. Telefon 286438. (13047)

Vând apartament 3 camere, confort II, et. II, Vlaicu, 15.000 DM și apartament 2 camere, confort I, Micălaca bl. 102, 19500 DM. Telefon 243261, orele 16-19.30. (12692)

VÂNZĂRI APARTAMENTE PATRU CAMERE

Vând apartament 4 camere, parter, complet decomandat, zona Micălaca - Abrud. Telefon 094.669.443. (12533)

Vând sau închiriez apartament 4 camere, ultracentral, 150 mp. Telefon 094.393.414, 284476. (12607)

Vând urgent apartament 4 camere, zona Boul Roșu, preț 30.000 DM. Telefon 285483, 093.611.949. (12853)

Vând apartament 4 camere, cu (fără) garaj metalic autorizat, zona Miorița. negociabil. Telefon 279993. (13080)

VÂNZĂRI CASE

Vând casă vacanță în Săvârșin, aproape de Castelul regal. Telefon 094 928 511, 256000. (12983)

Vând 1/2 casă solidă, Legea 112, achitată, 4 camere, garaj, zona Boul Roșu, str. Cuza Vodă, 19.500 DM. Telefon 092.344.705. (12540)

Vând vilă mare, nouă, Calea Radnei. Telefon 094 540 216. (12441)

Vând 2 case într-o curte, grădină mare, Ineu, 25.000 DM. Telefon 512407, după ora 18. (11785)

Vând casă cu grădină, Chișineu Criș-Pădureni. Telefon 523034. (12352)

Vând casă 4 camere, gaz, apă, încălzire proprie, str. Oituz nr. 131A, preț 48.000 DM. Telefon 092 358 165. (12484)

Vând 2 case în aceeași curte, suprafața 1000 mp, cartierul Pârneava. Telefon 094.555.452. (12516)

Vând casă + hală producție, în Pârneava. Telefon 095.261.232. (12543)

Ocazie! Vând casă ultracentral, 3 vecini în curte, 2 camere, suprafață casă 160 mp + curte cu loc de garaj, preț 27.000 DM. Telefon 237044 - dimineața, 094.702.728. (12573)

Vând casă în Micălaca, str. Ciobanului, nr. 5. Telefon 219746. (12583)

Vând casă cu teren 350 mp, zonă ultracentrală. Telefon 278820. (12607)

Vând casă tip vilă, deosebită, zona Pârneava. Telefon 094.393.414. (12607)

Vând casă 3 camere cărămidă, stare excepțională, str. Bogdan Voevod, nr. 76, Arad. Telefon 057 - 256329. (12608)

Vând casă mare, centru, gaz, posibil rate. Telefon 057 - 232943. (12667)

Vând casă cu grădină mare, în Pecica. Informații telefon 219601, orele 16-20. (12706)

Vând (schimb) 2 case, curte comună, 3+2 camere, 2.800 mp, grădină, anexe, posibilități telefon, apă, gaz, Pâncota. Telefon 466094. (12880)

Vând casă la Macea nr. 1232, 2.500 mp, preț convenabil. (12990)

Vând casă cu instalație de prelucrat lemnul, în sat Rădești nr. 161, comuna Almaș, județul Arad, familica Buluca. (12958)

Vând urgent casă lângă deal, la Miniș. Telefon 095 468 765. (12966)

Vând casă mare, compusă din 2 apartamente, curte cu multiple construcții, inclusiv 2 camere frigorifice, pivniță, încălzire centrală pe gaz, pe str. Vârful cu Dor din Arad, 70.000 dolari, negociabil. Telefon 092 344 714, între orele 8-15. (12971)

Vând casă în Covăsânț, loc central, anexă și grădină. Informații nr. 468, telefon 118/A. (12973)

De vânzare una casă cu 3 camere, în Macea. Telefon 536409. (12828)

Vând casă 210 m + 100 m curtea sau schimb cu apartament 3-4 camere, ultracentral + diferență, este gaz, încălzire centrală, pod, pivnițe mari, singur în curte, str. Coșbuc nr. 12A. Telefon 057-257335. (12749)

Vând casă în Seleuș, preț 16.500 DM negociabil. Telefon 279325. (12806)

Vând casă mare în Arad, str, I. Rațiu, nr. 47-49 (Pârneava), 2 camere, bucătărie, baie, curte, apă, gaz până la poartă, suprafața 396 mp. Informații telefon 094.142.295, orele 17-20. (12942)

Vând casă cu etaj ultracentral, parter spațiu 360 mp, gaz, 110.000 DM negociabil accept variante, str. Tribunul Dobra, nr. 8. Telefon 057-285305, 093.273.749. (12944)

Vând (schimb) vilă în Cladova, cu casă în Arad sau autoturism. Telefon 094.186.217. (13050)

Vând apartament la casă, central, trei camere, 189 mp, cu curte, zonă liniștită. Informații str. Vicențiu Babeș nr. 3. Telefon 095.521.232. (13067)

Vând urgent casă, zona Pârneava. Telefon 094 797 835. (13071)

VÂNZĂRI SPAȚII

Vând spațiu comercial ABC complet dotat, transformat din apartament 2 camere, Micălaca. Telefon 093 450 100. (12697)

Vând hală tehnologică (depozit + birouri și grup social) cu teren aferent în suprafață totală 3753 mp, Ch. Criș. Informații telefon 281266. (12527)

Vând hală tehnologică (depozit + birouri și grup social) cu teren aferent în suprafață totală 1.365 mp, în Lipova. Informații telefon 281266. (12527)

Vând urgent gheretă pentru comerț, preț avantajos. Telefon 094 206 599. (12425)

Vând gheretă Piața Miorița posibil orice activitate, 20 mp. Telefon 094.669.443. (12533)

Vând gheretă amenajată bar, cu toate dotările, vad foarte bun, zona UTA. Telefon 096.304.558; 244063. (12597)

Vând hală suprafața utilizabilă 151 mp, toate dotările, 15.000 DM. Telefon 280495. (12836)

Vând abator complet, în funcțiune, capacitate de 25 capete pe zi. Telefon 092 344 714, orele 8-15. (12971)

Vând avantajos spațiu comercial sau producție 540 mp, parter bloc Șiria. Telefon 094 545 778. (13029)

Vând restaurant categoria I, complet dotat, în Arad, cu teren aferent 3000 mp. Telefon 092.338.821. (11474)

Vând spațiu comercial în Piața Aurel Vlaicu. Telefon 056-184683. (12945)

VÂNZĂRI TERENURI

Vând TEREN INTRAVILAN 685 mp, str. Prometeu, nr. 2, utilități la stradă. Telefon 092.239.242. (12783)

Vând teren intravilan, în Păuliș, la șosea, 1.700 mp, cu front stradal 21 ml, cu casă demolabilă, apă și curent la stradă, gaz în perspectivă, 9.500 DM, negociabil. Telefon 092 344 714, între orele 8-15. (12971)

Nădlac, vând teren intravilan 2000 mp, la șoseaua națională. Telefon 287203. (11474)

Vând teren intravilan, scos din circuitul agricol, preț rezonabil. Telefon 095 524 859, 213113. (12268)

VÂNZĂRI AUTO

Vând VW Passat Variant, an 1998, 134.000 km originali, toate extrasele, impecabil, 26.800 DM, negociabil. ATENȚIE! Se poate cumpăra și în leasing. Telefon 094 248 933, 223004, 216570, 250055. (12779)

Vând Dacia 1300, cu motor 1400 cmc, cutie Renault 21, bord CN, trapă. Telefon 229727; 092.528.176. (12305)

Vând VW Passat Turbo Diesel motor 1570 cmc, fabricație 1986 5 trepte, neânmatriculat, preț 1.500 DM. Telefon 092.706.535; 092.918.357. (12854)

Vând Audi 100 CC Diesel, fabricație 1985, neînmatriculat, preț 1600 DM. Telefon 092.706.535; 092.918.357. (12628)

Vând BMW 525 TDS, fabricație 1993, climă, airbag, tempomat, CD, geamuri electrice, oglinzi, turela, electrice, genți aluminiu, înmatriculat în Germania, preț 9.900 DM. Telefon 092.706.535, 095.788.000. (12628)

Vând Dacia 1300, înmatriculată, 1.000 DM; Renault 18 înmatriculat, cu CIV, 1.500 DM. Telefon 286211. (12509)

Vând autocar Volvo 46 locuri, preț avantajos. Telefon 092.615.391. (12530)

Vând INSTALAȚII AER CONDIȚIONAT pentru autoturisme și locuințe. Telefon 284857, 092.556.562. (11030)

Vând Opel Corsa 1994, 1.200 cmc. Telefon 092 251 204. (12483)

Vând în Ineu 2 bucăți autocamioane Saviem 7 tone basculant, stare de funcționare. Telefon 095.521.228, 513025. (6558192)

Vând Audi 90 Quatro 2,3E, din 1990. Telefon 093.282.513; 277387. (12542)

Vând motoare Diesel și benzină Golf 1,6 D; Passat 1,6 D; Polo 1,3 D; Mazda 323 D; Toyota 1,5 D; Ford 1,6 D și 1,8 D; Kadett 1,6 D și motoare rezervă. Telefon 466530, 095.690.555. (7253257)

Vând Ford Transit persoane, lung, an 1995, 2500 Diesel, preț 18.500 DM. Telefon 092 172 196. (12447)

Vând VW Passat Combi, 1995 și Mercedes Sprinter. Telefon 092 251 555. (12653)

Vând microbus Mercedes 207. Telefon 094 577 971. (12747)

Vând una dubă izotermă, preț negociabil. Telefon 094 397 698. (12784)

Vând Saviem 7 t, carosat, basculant, stare bună. Telefon 094 705 953. (12725)

Vând Mercedes 200 Diesel, an 1992, persoană fizică, preț 15.600 DM. Telefon 092 172 196. (12447)

Vând Mercedes 230E, an fabricație 1986, benzină, climă și autocamionetă LT. Telefon 094 396 614. (12690)

Vând urgent Dacia 1310, an fabricație 1984, stare excepțională, preț 900 dolari. Telefon 270560. (13026)

Vând Ford Sierra 1,6, 1986, stare ecelentă, 4.700 DM. Telefon 095 521 322, 241497. (13034)

Vând tractor U650, stare perfectă funcționare, 5.300 DM, negociabil. Telefon 096 238 602. (12714)

Vând Dacia 1310, an 1984, stare bună, CIV, VT, AS, 950 DM, negociabil. Telefon 286856, 095 691 394. (12787)

SKODA: Felicia; Fabia, Octavia, REPREZENTANT AUTORIZAT în Arad. Telefon 094.543.143. (12980)

Vând Dacia 1100 dezmembrată, cu multe piese noi, 100 DM. Telefon 233866. (13027)

Vând ARO carosat 320, motor Brașov, an 1991, preț 3.800 DM, sat Arăneag nr. 114. Telefon 094.857.017, după ora 20, seara. (12848)

Vând combină păioase Fella Jupiter, masa 1,8 m, motor VW benzină. Informații telefon 057-270011 sau 057-514624. (13052)

VÂNZĂRI ELECTRO

Vând CASE MARCAT FISCALE și CÂNTARE ELECTRONICE, omologate. Telefon 282829; 272727. (f. 2059369)

Vindem COMPUTER 486 complet 1.600.000 lei. Telefon 280260, 094 552 226, orar: 10-18.

Vindem Computer - Compaq Pentium 1- 100 MHZ 16 RAM HDD 600 MB monitor 14 color, tastatură, mause, 280 DM, stoc limitat. Telefon 280260, 094 552 226, orar: 10-18.

Vând CD-ROM 40X nou, 50 DM, stoc limitat. Telefon 280260, 094 552 226, orar 10-18.

(Continuare în pagina 15)

(Urmare din pagina 14)

Vând TV LG diferite modele, noi, import Germania, preț interesant. Telefon 280260, 094 552 226, orele 10-18.

Vând APARATURĂ ELECTROCASNICĂ (frigider, congelator, combină, mașină spălat, TV color), calitate garantată; prețuri minime. Telefon 259339, 094.706.321. (10455)

Vând MAȘINI SPĂLAT AUTOMATE, diferite modele, la prețuri fără concurență. Telefon 259339, 094.706.321. (10455)

Importator direct din Germania, vând TV COLOR diagonala 37 - 67 cm; prețuri negociabile. Telefon 259339, 094.706.321. (10455)

Vând FRIGORIFICE (frigider, congelator, combină, vitrină) consum redus de energie; prețuri accesibile. Telefon 259339, 094.706.321. (10455)

Vând televizor color 66 - 70 cm, foarte ieftin. Telefon 211491. (12009)

Vând TV color diagonala 37-51 cm, frigidere, congelatoare, combine și lăzi frigorifice, garanție, prețuri foarte bune, zilnic orele 9-21. Telefon 057 - 274600. (12077)

Vând aparate pentru cafea tip Saeco, preț avantajos. Telefon 094 206 599. (12425)

Vând televizoare color, moderne, mărci germane renumite, la cele mai mici prețuri, cu garanție 6 luni. Telefon 057 - 287404. (12536)

Vând televizoare color mari și mici, telecomandă, garanție. Telefon 092.746.364. (12882)

Vând Pentium 1 CDROM boxe complet. Telefon 252365, 221336, 092.437.500. (12913)

Vindem COMPUTERE 486 începând cu 1.430.000 lei, Pentium 133 MHz numai 285 DM, monitoare 14" numai 60 DM, imprimante jet și matriciale, oferim garanție. Telefon 275420, 253297. (12072)

Vindem televizoare color, telecomenzi noi, garanție 6 luni, orele 9-19. Telefon 244904. (12517)

Vând diferite TELECOMENZI pentru televizor (185.000 lei), video, satelit; componente electronice. Telefon 092.368.868; 095.794.894; www.telecomanda.ro.

VÂNZĂRI DIVERSE

Vând OȚEL BETON, diametru: 6, 8, 10, 12, 8.950 lei/ kg; ȚIGLĂ fabricație Sighișoara, 6.500 lei/ buc; TERASIT, MOZAIC, PRAF MARMORĂ 900 lei/ kg; BLOCURI CERAMICE 250/290/150 9.500 lei/ buc. Informații MÂSCA nr. 33. Telefon 531498, 093 187 690, 093 129 182. (11836)

Vând mobilier modern, nou, bucătării, de la 5.000.000 lei; BIBLIOTECI de la 6.500.000 lei; DORMITOARE de la 7.800.000 lei; BIROTICĂ, etc. Telefon 256769, 092.239.242. (12783)

Vând PLASĂ GARD ZINCATĂ, toate dimensiunile; CUIE; PLASĂ RABITZ; TABLĂ DECAPATĂ 0,4 și 0,8 ; TABLĂ ZINCATĂ 0,4, electrozi sudură supertit Ductil Buzău, SÂRMĂ NEAGRĂ și ZINCATĂ, SÂRMĂ GHIMPATĂ, str. Vasile Conta, nr. 1. Telefon 273862, 289997, 094.289.997. (13065)

Vând mașină de cusut uberdek și triplok. Telefon 094 249 933. (12485)

Vând termoteci și calorifere sigilate. Telefon 094 249 933. (12485)

Vând paie baloți. Informații Pâncota, telefon 466566, 094.396.182. (12496)

Vând rochii de mireasă, diferite mărimi, import Austria. Telefon 251735. (12550)

Vând GEAMURI și UȘI în stare bună. Telefon 094.784.443. (12531)

Vând cărămidă arsă, normală, 1.800 lei/ buc. Telefon 094 764 624. (12657)

Vând NISIP și BALAST, la domiciliul clientului. Telefon 261946, 259556. (12742)

Vând tonete hamburgher mici hot-dog, autotractabile, canadiene, 1.200 DM. Telefon 092.293.785. (12892)

Vând mobilă bucătărie, televizor alb-negru, piese schimb. Telefon 282443. (12914)

Vând betonieră 200 lt, 7.000.000 lei. Telefon 282811, între orele 8-15. (12971)

Vând utilaje brutărie. Telefon 276619, 095 529 503. (12900)

Vând 100 oi cu miei. Telefon 095 263 175. (12871)

Vând BCA, blocuri ceramice, ȚIGLĂ 10 modele, UȘI, FERESTRE, PAL, placaj, PFL, bitum, carton asfaltat, cărămidă, teracote, plăci azbociment, var, ciment, la cantități mai mari asigurăm transport, str. Pădurii nr. 69. Telefon 211272, orele 8-17. (13012)

Vând aparat de muls din Germania. Telefon 235551. (12699)

Vând la preț avantajos, combine Claas Internațional Johne Deer, prese de balotat, cositoare rotativă, pluguri reversibile, aparat ierbicidat, drujbe. Telefon 094.505.494, 057 - 411218, 057 - 287691. (12946)

Vând EUROBOLȚARI TERMOIZOLANȚI cu certificat calitate, 300x250x200-6800 lei/bucată; 1 mc-475.000 lei. Telefon 281491; 092.381.750. (13040)

Vindem dormitor, chiuvetă, cuier, linoleum, mobilă bucătărie, covor. Telefon 243428. (13039)

Vând telemea, preț avantajos. Telefon 094.477.085. (7253494)

Vând 500 litri țuică 53° sau schimb cu Dacia 1989 sau variante. Telefon 095.810.552; 095.805.491. (5915725)

Vând pui de găină. Telefon 286570. (13049)

Vând cărămidă din demolări. Telefon 057-210122. (12977)

Vând vacă 7 ani, gestantă luna a noua, localitatea Șiria, str. V. Țepeș nr. 1020. (12998)

Vând făină BL.80, import Ungaria, 5700 lei. Telefon 092.249.495. (13066)

Vând lambriuri brad 54.000 lei/mp, parchet fag, 120.000 lei/mp. Telefon 220427. (11759)

Vând LEMNE FOC, NISIP, BALAST, la domiciliu. Telefon 214010. (13072)

Vând 1 loc de veci lângă Administrație Eternitatea și o sobă motorină. Telefon 284362. (12760)

Vând îmbrăcăminte și încălțăminte second-hand. Telefon 255981. (13073)

Vând LEMNE FOC, NISIP, BALAST, la domiciliul clientului. Telefon 210771. (13076)

Vând LEMNE FOC, NISIP, BALAST, la domiciliul clientului. Telefon 277027. (13077)

Vând termoteci Vaillant, Yunkers (400-600 DM); instanturi Vaillant, Yunkers (150-200 DM); convectoare pe gaz; pompe de recirculare, garanție 2 ani. Telefon 095 239 544. (13078)

CUMPĂRĂRI AUTO

Cumpăr combină John Deere 630 sau 530 revermatic, în funcție sau defectă. Telefon 514105. (12842)

CUMPĂRĂRI ELECTRO

Cumpăr frigider modest, ofer 50-60 DM. Telefon 273965. (13013)

CUMPĂRĂRI DIVERSE

Cumpăr porci, vaci, vițele și tăurași, pentru sacrificare, preț foarte avantajos. Telefon 094 634 795. (11096)

Cumpăr porci grași și vite, pentru sacrificare, Arad. Telefon 057 - 287723. (11703)

Cumpăr PORCI GRAȘI peste 100 kg, localitatea MÂSCA, nr. 307, preț 34,000 lei/kg. Telefon 057 - 531497, 094.774.649. (12759)

Cumpăr TĂURAȘI și VIȚELE peste 400 kg, preț 25.000 lei/kg. Telefon 057 - 531497, 094.774.649. (12759)

Cumpăr vaci, vițele, tauri. Telefon 092 941 123 sau 288968. (12782)

Cumpăr porci grași, 33.000 lei/ kg, plata pe loc. Telefon 474541, 092 998 756. (13025)

CERERI ȘI OFERTE DE SERVICII

SC NIKOL CONFEZIONI ARAD, str. Doinei 1-13 angajează CONFECȚIONERE cu experiență, condiții optime de muncă. Asigurăm transport și bonuri de masă. Informații la sediul firmei, telefon 289080. (12809)

Angajăm CROITORI FEȚE ÎNCĂLȚĂMINTE, salarizare bună. Telefon 278740. (12986)

SC I.T.S. SRL caută VÂNZĂTOARE cu experiență, prezentabilă (eventual cunoscătoare a limbii italiene), vârsta 20-30 ani, interviul luni-joi, ora 9. Telefon 252319, 250719. (13022)

Angajăm CONFECȚIONERE cu experiență în croitorie serie. Telefon 211214. (11110)

BRUTĂRIA STĂNIȘ angajează BRUTARI CALIFICAȚI. Telefon 094 509 369. (12684)

SUPERMARKET ALIMENTAR ZIRIDAVA, angajează VÂNZĂTORI. Cererile + CV se depun la parterul MAGAZINULUI ZIRIDAVA. (12088)

Angajez BRUTARI cu experiență. Informații Galșa, telefon 531386. (12590)

ZADE angajează: CONFECȚIONERI; CTC-ist. Salar atractiv și BONURI DE MASĂ. Telefon 272668. (13037)

SC „GERIMAX INTERNAȚIONAL" SRL angajează: TÂMPLAR mașinist; FINISORI cabină pulverizat; SCULPTORI. Telefon 216823 orele 8-16. (13035)

Angajăm CONFECȚIONERE pentru: triploc, űberdek și mașini liniare. Telefon 223912. (13030)

C & M ANTICARIAT SRL angajează personal pentru LIBRĂRIA „CORINA". Cerințe: studii medii sau superioare, CV scris de mână + foto, se depune la sediul firmei, str. Eminescu nr. 2, până sâmbătă 09.06.2001. (13044)

Angajăm VÂNZĂTORI-DISTRIBUITORI piese și accesorii AUTO. Condiții: absolvenți Marketing-Management, permis cat. B. Cererile + CV, se depun la magazin piese auto din Calea Aurel Vlaicu (Fortuna), bl. 6ABC. (13059)

Angajăm MEZELARI calificați. Informații telefon 270406. (12979)

Angajăm ȘOFER, cat. B, C, E cu atribuțiuni și de MERCEOLOG, studii liceu. Telefon 289319; 289623. (12981)

„PROFIMOD" angajează CROITORI încălțăminte femei comandă. Prefer tinere absolvente pentru inițiere în profil. Salariul după realizări. Telefon 256386. (12945)

Angajez: FRIZERIȚĂ, MANICHIURISTĂ PEDICHIURISTĂ. Telefon 212480 (12-19); 281777 (17-22). (12802)

SC „PERLA MAJESTIC" SA MAMAIA angajează pentru SEZONUL 2001, timp de 4 luni: BUCĂTAR ȘEF, ȘEF SALĂ, BARMAN. Condiții avantajoase, masă și cazare asigurată, salariu între 4.000.000-8.000.000 lei net/lună. Telefon 252888 sau 252999. (13068)

Angajăm TINERE prezentabile, experiență pentru BARMAN-OSPĂTAR. Telefon 259631, 095.614.118. (13070)

Angajăm BUCĂTĂREASĂ (domiciliu), pensionară, experiență. Telefon 212030, dimineața, seara.

PRESTĂRI SERVICII

ȘCOALA CONDUCĂTORI AUTO „BELC" începe serie nouă, categoriile B, C, C+E din 8 IUNIE 2001, CASA SINDICATELOR. Telefon 223004, 216570, 094 938 335. (12779)

RENOVĂRI APARTAMENTE: zugrăveli, faianțări, gresieri, tencuieli, instalații sanitare. Telefon 261062. (13075)

Executăm lucrări de construcții, calitative, prețuri mici. Telefon 094 986 298, 093 453 857. (13021)

Calitate & preț accesibil! CLIMA SERVICE, vânzări, reparații, montaj INSTALAȚII CLIMATIZARE locuințe și auto. Telefon 284857, 092 556 562. (12670)

„SILDOR PROD" execută reparații FRIGORIFICE; comercializează și montează AER CONDIȚIONAT. Se acordă garanția lucrării. Transport gratuit! Telefon 057 - 270622. (c. 277)

Școala CARMEN ABCDE singura autorizată pentru AUTOBUZ, primește înscrieri, Victoriei 88. Telefon 255445. (12911)

ȘCOALA DE ȘOFERI, col. RUSU LUCIAN face înscrieri. Telefon 283696. (13043)

Școala șoferi PODOABĂ, VICTORIEI 34 înscrie categoriile: A, B, C, CE. Telefon 256050. (13057)

Execut lucrări INSTALAȚII SANITARE și ÎNCĂLZIRE, montări MICROCENTRALE. Telefon 095.314.095; 271623. (12743)

DIVERSE

OFER VALUTĂ avantajos, garanții imobiliare. Telefon 093 030 264. (9337)

CLAS MOBEL produce și comercializează COLȚARE, CANAPELE, FOTOLII, prețuri avantajoase. Telefon 270700. (11090)

Vrăjitoarea MARIA, cu Harul ei Sfânt, vindecă epilepsia, scoate argintul viu, alcoolemia, desface cununii și împreunează dragostea. Telefon 095.862.705. (12636, 12639)

Depozit FURAJE CONCENTRATE ANIMIX (Salonta în colaborare cu Central Soya Ungaria), pentru pui, găini, porci, purcei, viței, vaci, CEA MAI BUNĂ CALITATE, la FARMACIA VETERINARĂ, STAȚIA FORTUNA (parterul blocului). Telefon 272408. (12901)

Ofer avantajos ÎMPRUMUT VALUTĂ, garanții imobiliare în Arad. Telefon 093.080.388. (12421)

CREDITE, între 10-500 milioane lei, EURO-CASSA, Bd. Decebal nr. 2-4 (Proiectări), et. II, camera 211. Telefon: 094 176 890, 095 368 746, 093 129 424. (12370)

SC „GERIMAX INTERNAȚIONAL" SRL cu sediul în Arad, Calea Zimandului, fără număr, solicită autorizație de mediu pentru Fabrica de mobilier de lemn, aceeași adresă. Eventualele contestații se depun la Agenția de Protecția Mediului Arad, B-dul Dragalina nr. 16. (13043)

Vindecătoarea MARGARETA este în Arad. Această doamnă dezleagă cununiile, scoate argintul viu, aduce spor în casă și afaceri, vindecă alcoolismul, impotența, psoriazis, epilepsia, împacă familiile dezbinate. LAURA din MEDIAȘ - mii de mulțumiri doamnei MARGARETA, care prin puterea MAGIEI ALBE, mi-a dezlegat cununiile. Telefon 093.925.449 sau 092.764.928. (12746)

TURISM

NOU! MARI REDUCERI DE PREȚURI!

ATLASSIB

Călătorești cu autocarele noastre moderne, în EUROPA: GERMANIA, AUSTRIA, FRANȚA, ITALIA, SUEDIA (plecări zilnice), BELGIA, OLANDA, DANEMARCA, ANGLIA, FINLANDA, NORVEGIA, SPANIA, PORTUGALIA, UNGARIA, IUGOSLAVIA.

NOU! Reduceri suplimentare pentru: elevi, studenți, pensionari și grupuri. Bd. Revoluției nr. 35, telefon 251871, 252727; Autogară, telefon 270562. O poartă deschisă spre Europa! (c. 341)

„Pletl"

vă oferă:
zilnic spre Germania
PASSAU - REGENSBURG - NURNBERG - HEILBRONN - STUTTGART - KARLSRUHE - HEIDELBERG - WURZBURG - FRANKFURT - GIESSEN. NOU! De la obținerea licenței: PFORZHEIM, AUGSBURG, MÜHLDORF, LANDSHUT, DEGGENDORF. Transport în FRANȚA, SPANIA, PORTUGALIA.

SERVICII: călătorie în autocare noi, moderne; 2 bagaje gratuite; însoțitoare de bord; o masă caldă în Ungaria.

Informații și înscrieri la AGENȚIILE PLETL: ARAD, telefon 057-252291, LIPOVA telefon 057-561377, 057-563011; TIMIȘOARA, telefon 056-200119; LUGOJ, telefon 056-359651; REȘIȚA, telefon 055-224904. (c. 38)

ÎNCHIRIERI

Ofer spre închiriere AUTOMACARA. Telefon 094 523 701. (12837)

Închiriez convenabil parter casă, 250 mp, zonă centrală, str. Vârful cu Dor, nr. 8, vizavi Piața Pompierilor. Telefon 092.344.705. (12540)

Închiriez spațiu comercial 600 mp, deasupra Supermarketului MAXIM, dotat cu toate utilitățile, vad comercial excelent, intrare separată. Telefon 092.459.389. (12631)

Închiriez spațiu producție, 2700 mp, nou, toate dotările. Telefon 278820. (12607)

Ofer spre închiriere SPAȚII COMERCIALE pentru: MAGAZINE, DEPOZITE, PRODUCȚIE, etc. Telefon 281036. (12769)

Închiriez pentru zile festive, onomastice sau diferite activități, max. 60 persoane, preț negociabil. Telefon 093 346 529. (12791)

Închiriez apartament ultracentral, superfinisat, pentru birouri. Telefon 212798. (12829)

Ofer spre închiriere apartament 2 camere, zona Piața Mihai Viteazul. Telefon 276619, 095 529 503. (12900)

Închiriez apartament 1 cameră, zona Confecții. Telefon 223093. (12974)

Ofer spre închiriere apartament (ne)mobilat. Telefon 210255. (12396)

Caut urgent să închiriez garsonieră sau apartament (ne)mobilat, orice zonă. Telefon 210555. (12396)

Caut să închiriez casă în Arad, cu condiții de locuit bune. Telefon 093.040.987. (12891)

Ofer spre închiriere 2 camere, 1 baie, antreu, pe termen lung. Telefon 280153. (13024)

Închiriez spațiu comercial, str. Mețianu. Telefon 285777; 094.191.507. (13058)

PIERDERI

Pierdut autorizație nr. 131/06.05.1992, eliberată de Consiliul Județean Arad pe numele A.F. Petric. O declar nulă. (13044)

† DECESE †

Cu adâncă durere anunțăm încetarea din viață a celei care a fost soție, mamă, soacră, bunică și străbunică,

GALEA MARIA,

în vârstă de 77 ani. Înmormântarea va avea loc azi, 4 iunie 2001, ora 14, de la Capela Cimitirului Eternitatea. Dumnezeu să o ierte și să o odihnească în pace! Familiile: GALEA și HORNEA.

† SERVICII FUNERARE †

SC „IN MEMORIAM" SRL, str. Eminescu nr. 4, telefon: 057-211929; 093.343.964, str. Orizontului, nr.9A, (Bujac) oferă SERVICII FUNERARE COMPLETE - NON STOP. Sicrie-modele multiple (simple-lux), sicrie lux import ITALIA, ACCESORII. Intermediem COLACI, COLIVĂ etc.

ÎMBĂLSĂMĂM GRATUIT (formolizat).

Transport INTERN-INTERNAȚIONAL. (c.203)

† CONDOLEANȚE †

Colectivul SC SANEVIT SA ARAD este alături de domnul director GALIȘ FLORIN, în greaua încercare pricinuită de decesul bunicului. (13079)

Cu durere ne despărțim de buna și iubita noastră bunică și străbunică,

GALEA MARIA.

Dumnezeu să o odihnească în pace! Nepoata Geta și strănepoata Georgiana. (13081)

• PRODUCE ȘI MONTEAZĂ UȘI ȘI FERESTRE DIN PVC ARMAT CU PROFILE TROCAL GERMANIA
• PRODUCE ȘI VINDE GEAM TERMOPAN

LUCRU NEMȚESC

SATLINE

SALON DE EXPOZIȚIE:
ARAD, PIAȚA MIHAI VITEAZUL
BL. M 7, PARTER
TEL./FAX. 057/25 14 61; 094 50 72 11

IPSO

Departamentul de agricultură caută:

INGINER DE SERVICE

JOHN DEERE

IPSO este parte din grupul francez **Bergerat Monnoyeur** care distribuie în România produsele **John Deere**, Caterpillar, Renault și Renault Autocamioane, prezenți în România încă din 1991.

Sarcini:

- să efectueze operațiunile de service din zonă;
- să asigure asistență tehnică, precum și vânzarea de piese de schimb;
- să asigure respectarea standardelor de calitate pentru utilajele John Deere.

Aptitudini și pregătire:

- experiență în domeniul mașinilor agricole este obligatorie;
- limba engleză (franceza sau italiana constituie un avantaj);
- inginer de mecanică sau electronică;
- aptitudini de comunicare, potențial înalt pentru dezvoltare ulterioară.

Oferim: mașină de service, scule, telefon mobil, laptop și pregătire completă.

Vă rugăm să trimiteți CV-ul prin fax, la numărul: 01/490 43 91 sau prin e-mail la **simona.ciocoiu@ipso.ro**.

CASA DE ASIGURĂRI DE SĂNĂTATE ARAD

ADUCE LA CUNOȘTINȚA TUTUROR CONTRIBUABILILOR:

Contribuțiile la fondul de asigurări de sănătate se virează în **contul 3015 deschis la Trezoreria Municipiului Arad, beneficiar Casa de Asigurări de Sănătate Arad.**

Documentele de plată vor conține obligatoriu
obiectul plății „contribuție la fondul de asigurări de sănătate".

Pe verso, ordinul de plată va conține specificația plății conform declarației lunare:
a) 7% Contribuție angajator
b) 7% Contribuție asigurat
c) Contribuții din C.A.S.
d) Majorări angajator
e) Majorări asigurat
f) Penalități

Copia ordinului de plată cu viza de decontare a băncii se va atașa declarației lunare privind contribuția la fondul de asigurări de sănătate - condiție de distribuire a vignetelor.

Contribuțiile se pot achita și la casieriile din cadrul Casei de Asigurări de Sănătate Arad, B-dul Revoluției nr. 45.

În cazul în care nu sunt respectate toate condițiile privind declararea și plata contribuțiilor Casa de Asigurări de Sănătate Arad nu-și asumă nici o responsabilitate și va aplica prevederile legale. **(2059359)**

SOCIETATE COMERCIALĂ VINDE

Ultracentral - zonă rezidențială
Clădire compusă din spații pentru birouri 430 mp suprafață construită, spațiu pentru locuință 170 mp suprafață construită dotate cu:
- Centrală telefonică proprie conectată la 8 linii telefonice exterioare Romtelecom, 4 linii telefonice Dialog, 21 linii telefonice interioare, 2 aparate fax
- Rețea de calculatoare compusă din 16 calculatoare și un calculator independent
- 2 copiatoare
- Mobilier ultramodern import Italia
- Centrală gaz echipată cu cazane Vaillant complet automatizată
- Curte amenajată
- Sistem de alarmă
- Finisaje deosebite

Informații la telefon 057 - 250880 zilnic între orele 10 - 16 (C.A.)

SOCIETATEA DE ASIGURARE REASIGURARE

ARDAF S.A.

Vă reamintește că până la 31 mai 2001 trebuie să încheiați tranșa a II-a a
ASIGURĂRII OBLIGATORII DE RĂSPUNDERE CIVILĂ AUTO

Participați la Concursul Estival organizat de ARDAF!
Vă așteaptă trei sejururi la POIANA BRAȘOV, împreună cu familia Dumneavoastră!
Încheiați asigurarea RCA până la 30 iunie și răspundeți corect, pe declarația de asigurare, la întrebarea
Cîte asigurări sunt gratuite în "Oferta Verii la ARDAF"?
Tragerea la sorți va avea loc în data de 25.07.2001 iar lista câștigătorilor va fi afișată la toate sediile ARDAF.

Odată cu tichetul și vinieta RCA, solicitați fluturașul cuprinzând
Oferta Verii la ARDAF:
"AI 7 ASIGURĂRI, DIN CARE 4 GRATUITE"

Vă așteptăm la sediile ARDAF din **ARAD:**
Str. I.C.Bratianu nr. 6-8 (fosta 30 Decembrie), între orele 8 - 18 și la punctele de vânzare ARDAF din localitățile **Chișineu Criș, Nădlac, Vărșand,** informații la telefon 057/256276

Încheiați
Asigurarea Obligatorie de Răspundere Civilă Auto
la oricare dintre sediile ARDAF
și veți beneficia de reducerea cu 10 % a primei de asigurare! (C.A.)

Allianz Țiriac
Asigurări S.A.

Încheiați acum asigurarea obligatorie de răspundere civilă auto (RCA) la toate agențiile Allianz - Țiriac din județ.

ARAD	Str. I.C. Brătianu nr. 6/A Tel./Fax: 255.278; 254.683
LIPOVA	Str. Mureșului nr. 1; Tel.: 563.058
SEBIȘ	Str. Victoriei nr. 7D; Tel.: 422.068
CHIȘINEU-CRIȘ	Str. T. Vladimirescu nr. 10 Tel.: 095/511.486
SÂNTANA	Str. Muncii nr. 95; Tel.: 462.035

Încheind această asigurare la sediul sucursalei ARAD beneficiați de o reducere cu 7 % a primei de asigurare.

Allianz. Puterea de partea ta! (C.A.)

BOSCH WHIRPOOL ARISTON DAEWOO

Vine vara bine-mi pare...
în casă sau la birou
pot avea răcoare cu

APARATELE DE AER CONDIȚIONAT

numai de la

CORAURA

◆ BOSCH ◆ ARISTON
◆ WHIRLPOOL ◆ DAEWOO

pentru toate încăperile avem aparate potrivite

TRANSPORT GRATUIT

ASIGURĂM MONTAREA APARATELOR

B-dul Revoluției nr. 10 tel. 270.525, 270.424 (2059313)

WHIRPOOL BOSCH DAEWOO ARISTON BOSCH WHIRPOOL ARISTON DAEWOO

MIRADA

Ofertă specială

Parchet laminat

175.000 lei/m²

DEPOZITE:
- Str. Poetului nr. 95, tel. 057-243.490
- Str. Andrei Șaguna nr. 81, tel. 057-285.377

(5915802)

BANCA "TRANSILVANIA" S.A.
SUCURSALA ARAD,
Str. Unirii nr. 5-7,
Tel. 057/283.122
ACORDĂ RAPID CREDIT TURISTIC ÎN VALUTĂ SAU LEI

ADEVĂRUL

WEST BANK S.A.
ARAD, B-dul Revoluției nr. 88
WESTERN UNION | MONEY TRANSFER
Cel mai rapid mod de a primi bani din întreaga lume!

Anul XIII, nr. 3322
COTIDIAN INDEPENDENT ARAD
Marți, 5 iunie 2001 ● 16 pagini ● 3500 lei ● e-mail: adevarul@arad.ro; adv.pub@arad.ro
BRAT Publicație auditată în semestrul II 1999
Tiraj mediu zilnic vândut: 34.958

GRATUIT

INTEGRAREA EUROPEANĂ ȘI EURO-ATLANTICĂ A ROMÂNIEI

Zilele trecute, baroneasa Emma Nicholson făcea mai multe aprecieri în legătură cu România, concluzionând că țara noastră nu este în măsură să se integreze în Uniunea Europeană și că ar trebui întrerupte negocierile de aderare cu țara noastră. Probabil că d-na Nicholson și-a exprimat această poziție doar după ce s-a trezit din visurile erotice ale unei femei onorabile, dar ajunsă la menopauză... Altfel, nu putem înțelege acest proiect de raport, ajuns prematur în mâinile presei, cunoscând faptul că Uniunea Europeană a stabilit deja un set de condiții pentru integrare, iar în măsura îndeplinirii acestora, statele respective vor fi acceptate pentru continuarea negocierilor.

Integrarea în Uniunea Europeană presupune costuri deosebite, pe care cetățenii trebuie să le și suporte. Altfel spus, o guvernare social-democrată are datoria să cântărească responsabil în ceea ce privește costurile integrării, astfel încât populația să nu ajungă în pragul disperării. Cabinetul Adrian Năstase este hotărât să îndeplinească condițiile de aderare, dar nu în orice condiții. La rându-i, Uniunea Europeană ar avea tot interesul să se extindă și peste România, țară care nu poate rămâne în afara zonei europene.

DOREL ZĂVOIANU

(Continuare în pagina 4)

Noi mişcări sociale
DEPONENȚII DE LA BANCA MINERVA AMENINȚĂ CU... MORȚII!

Pag. 6

La Teatrul de Stat Arad ÎNTÂLNIRE CU... CEAUȘESCU

Pag. 8

LA NOI, PUBLICUL E FOARTE COMOD ȘI COSMOPOLIT

apreciază compozitorul DAN BUCIU, rectorul Universității de Muzică din București

Pag. 8

LEGITIMAȚIA DE MAGHIAR (II)

Cum spuneam, în replică la nervozitatea manifestată de autoritățile române față de legitimația de maghiar, partea maghiară a invocat un așa-zis precedent românesc. Înainte însă de a vorbi despre acest lucru aș vrea să răspund unor scrisori și telefoane primite după publicarea, săptămâna trecută, a primei părți a acestui comentariu. După cum mă așteptam, subiectul a stârnit și stârnește multe discuții, și mai ales patimi nu întotdeauna motivate. În ce sens? **În sensul că mi se pare că tema aceasta, a legitimațiilor - pe care o discută acum Parlamentul Ungar - este puțin supradimensionată, supraevaluată.**

Da, este limpede că acordarea unor drepturi doar etnicilor maghiari introduce o notă de tensiune în raporturile cu românii și cu restul populației, discriminarea aceasta putând și alimentând, evident, o anumită stare de învrăjbire care - n-are rost să ne ascundem după deget - încă mai există între români și unguri. O stare care este însă mai mult întreținută, din anumite motive politice, decât una naturală, ca să-i zicem așa, anii care au trecut, și peste noi și peste unguri, ducând la estomparea conflictului de secole dintre cele două părți. Pe de o parte. Pe de alta - și cu aceasta răspund și la două din scrisorile primite - sincer să fiu îmi este foarte greu să cred că Ungaria va putea, în anii care vin, „să ne ocupe sau să ne ia Ardealul." Să nu uităm că trăim în secolul XXI și că Ungaria este membră NATO, unde fiecare țară nu face chiar ce vrea sau cum o taie capul, Europa și Statele Unite neavând nici un interes să încurajeze și, mai mult, să susțină un conflict în această zonă, îndeosebi după experimentul total nereușit cu Kosovo.

MIRCEA DORGOȘAN

(Continuare în pagina 6)

Gimnasta Sânziana Mitric (CSM Conar Arad) a devenit campioană națională

Pag. 11

Ziarul ADEVĂRUL
Angajează
VÂNZĂTORI STRADALI DE ZIARE
Telefon 280.904

Farmacia REMEDIUM
ARAD
B-dul Revoluției 52-54, Telefon 233.195
Program L-V 7,30-20,00
S 8,00-14,00
Eliberează medicamente pe rețete cu plată, compensate și gratuite, inclusiv boli cronice
NOU raion cosmetice și tehnico medicale la preț mic.

ASITRANS
Asigurări-reasigurări
Cumpără polița RCA la ASITRANS și vei beneficia de 10% reducere pentru asigurările facultative
AGENȚIA ARAD:
Str. Prunului nr.66, et.I, cam.10
tel/fax 057-255.057
mobil 095.110.723

La Generalã 21 „Aurel Vlaicu"
O DIMINEAȚĂ A COPIILOR

Pag. 10

Foto: VIOREL MUSCA

ASTRA
Încheie o asigurare la ASTRA până pe 20 iunie, participă la marea tombolă din 27 iulie și poți petrece vacanța din vara asta în Grecia.
ASTRA oferă 45 de vacanțe de o săptămână pentru două persoane în Grecia.
Cumpără acum o poliță de asigurare facultativă sau obligatorie direct la sediile ASTRA din Arad, Ineu și Chișineu Criș sau prin colaboratori. Regulamentul tombolei este afișat la toate sucursalele și agențiile ASTRA.
ASTRA DA VACANȚĂ!
(2059332)

VIA Lawyers
Firmă de Avocați din Toronto Canada
OFERĂ REPREZENTARE JURIDICĂ PT
EMIGRARE
Canada
primește 300.000 noi imigranți !
PLATA LA OBȚINEREA VIZEI
COSTURI ACCESIBILE
Arad, SC Proiect Arad SA
cam. 124
B-dul Decebal, Nr. 2-4
Telefon 214.678

ALGLASS
MOBILIER DIN P.A.L. LA COMANDA
● BUCATARII ● DORMITOARE ● CAMERE DE ZI
NOU
VANZARI IN RATE
Calea Timisorii nr. 53; Tel./Fax: 278820
Piața Spitalului Bl. 1D; Tel/Fax: 253868

CALENDAR

▼ Astăzi, Soarele răsare la ora 5 și 32 de minute și apune la ora 19 și 56 de minute.

▼ Au trecut 156 de zile din acest an. Au mai rămas 209 zile până în 2002.

▼ **Praznicul zilei: Biserica ortodoxă:** Sf. Mc. Dorotei, Marcian; **Biserica romano-catolică**: Sf. Bonifaciu; **Biserica greco-catolică:** Sf. M. Dorotei, ep. Tirului. Încheierea Sărbătorii Înălțării.

A venit BARZA!

La Arad: **Todica** Oana Maria, **Todica** Sergiu Ioan (gemeni), **Vanea** Georgiana Liliana, **Păcurar** Dariana Adina, **Munteanu** Camelia Zorița, **Terenc** Adrian Alexandru, **Buda** Adrian, **Hegheduș** Victoria Maria, **Berlan** Simon, **Nyamcsuk** Isaura, **Vereș** Paul Florin, **Țurcan** Radu Emanuel, **Munteanu** Traian Florin, **Lingurar** Marius, **Pomirlianu** Nicoleta.

La Chișineu-Criș: Lazariu Rusalin,Florin.

METEO

Vremea va fi în general instabilă și rece pentru acest interval. Cerul va fi parțial noros, favorabil averselor izolate de ploi mai ales în cursul zilei. Vântul va sufla slab la moderat cu ușoare intensificări din sector nordic.

Temperaturi maxime: 14 la 17°C; **Temperaturi minime**: 6 la 10°C.

Meteorolog,
ADELA TEODORESCU

A PLECAT DINTRE NOI!

✝ **Buhai Floare (1924).**

La Pecica

PESTE 300 DE PERSOANE, LA TIP TOP-MINI TOP

Duminică, primarul din Pecica, **Marin Cionca**, a organizat a treia ediție a concursului Tip Top-Mini Top pentru copiii preșcolari din localitate. Acțiunea s-a desfășurat la Căminul Cultural și a fost prezentată de consilierul **Costel Igaș**, cel care i-a adus în scenă pe cei 12 concurenți. Aceștia s-au întrecut în dans, cântec și poezie. La egalitate de puncte, locul I a revenit **Adrianei Corodan** și **Claudiei Capătă**. Pe celelalte două locuri ale podiumului au urcat **Alexandra Fânău**, respectiv **Simina Purda**. Sala căminului a fost arhiplină, fiind prezente peste 300 de persoane. La intrarea la spectacol, fiecare copil a primit din partea organizatorilor dulciuri. Concurenții au fost premiați cu dulciuri și jucării.

T. M.

„ADEVĂRUL" VĂ ASCULTĂ

La telefonul dimineții, 280944, între orele 9,00 - 12,00

☎ **Nepăsare**

Doamna **Caba Amanda** din Arad, cartierul Aurel Vlaicu, sesizează: „Acum aproximativ o lună de zile niște tomberoane de gunoi care nu ne aparțin au fost montate chiar sub geamul meu. În data de 3 mai am făcut sesizare la Primărie și nu am primit nici un răspuns din partea lor, nu-i interesează. Poate i-ar interesa dacă acel tomberon s-ar afla sub geamul lor..."

☎ **Cu Poliție sau fără ... tot una e ...**

Domnul **Danciu Ioan** din Arad ne spune următoarele: „Zilele trecute, eram în trecere pe la Autogară. Acolo am văzut o scenă penibilă. Câțiva vagabonzi, care fac alba neagra aproape zilnic acolo, pur și simplu au trântit o femeie la pământ să-i ia banii. Am sunat la Poliție, dar aceștia mi-au închis telefonul în nas."

Nu este prima dată când cei de la serviciul de urgență al Poliției „suferă" de comoditate. Domnilor polițiști, până când o să permiteți asemenea fapte?

*

Mai mulți cetățeni din Arad, prin intermediul ziarului nostru doresc să se adreseze Companiei de Transport în Comun - sesizând următoarele: Unu: „Dacă afară plouă, dimineața când urcăm în tramvaie scaunele sunt ude. Nimeni nu se obosește să le șteargă. Și așa prețul biletelor este piperat, măcar atât ar putea să facă. Doi: Tramvaiele au numere numai în față. Dacă vii din spatele tramvaiului până când te duci să te uiți ce număr are ... ghinion, tramvaiul pleacă. Rugăm Compania de Transport în Comun să ia măsuri în aceste privințe."

Redactor de serviciu,
N. BODRAN

TEATRUL DE MARIONETE

Astăzi, 5 iunie, Teatrul de Marionete Arad prezintă pe scena Coca-Cola din incinta Ștrandului „Neptun", spectacolul cu piesa „Zâna lacului".

Tot pe această scenă vor mai fi prezentate joi, 7 iunie, spectacolul cu piesa „Cufărul fermecat", iar duminică, 10 iunie, piesa „Prâslea cel voinic".

Spectacolele se vor ține numai pe timp favorabil.

Prețul aurului

Banca Națională: Pentru gramul de aur de 24 K, prețul cu ridicata - **245.703 lei**; prețul de achiziție **221.132 lei**. Prețuri înregistrate ieri.

Piața neagră - Aur 14 K: cumpărare - 125.000 lei/g, vânzare - 135.000 lei/g. **Aur 18 K**: cumpărare - 145.000 lei/g, vânzare - 155.000 lei/g.

HOROSCOP

Marți, 5 iunie

Berbec (21.03-20.04). Astăzi s-ar putea să aveți o întâlnire de afaceri, care va fi în favoarea dvs.

Taur (21.04-20.05). S-ar putea ca un membru al familiei să vă ajute într-o problemă pe care o aveți de mult timp.

Gemeni (21.05-20.06). Astăzi s-ar putea să aveți o zi liberă de la muncă și ar trebui să profitați de ocazie pentru a vă odihni.

Rac (21.06-22.07). Persoana iubită trece printr-o perioadă grea. Fiți alături de ea.

Leu (23.07-22.08). Astăzi astrele vă vor surâde din toate punctele de vedere. Orice problemă veți avea o veți putea rezolva.

Fecioara (23.08-22.09). Astăzi veți avea o zi mai puțin stresată spre deosebire de celelalte și veți putea să vă relaxați.

Balanța (23.09-22.10). S-ar putea să primiți vești de la o rudă din străinătate.

Scorpionul (23.10.-21.11). Afacerile pe care le-ați întreprins cu câteva săptămâni în urmă vor lua o turnură favorabilă pentru dvs.

Săgetător (23.11-21.12). Ar trebui să dați mai multă atenție membrilor din familie care se simt cam neglijați.

Capricorn (22.12-19.01). Veți avea o zi plină de bucurii astăzi. S-ar putea ca un membru al familiei să vă facă o surpriză.

Vărsător (20.01-19.02). Prietenii dvs. vă vor ajuta în orice problemă.

Pești (19.02-20.03). Astăzi este o zi foarte favorabilă pentru afaceri.

MOCHETA
Arad, Piața Gării
Telefon 235.221
MARI REDUCERI DE PREȚURI
MONTAJ LA STANDARDE EUROPENE

UTILITARE

PIEȚE, TÂRGURI

Astăzi este zi de piață la Sebiș, Almaș, Apateu, Semlac, Sântana, Șilindia, Vârfurile. Târguri săptămânale se desfășoară astăzi la Chișineu Criș, Almaș, Șilindia și Vârfurile (sat Avram Iancu - Tăcășele).

Mâine, miercuri, va fi zi de piață la Pâncota, Beliu, Buteni, Șiclău, Macea, Vânători, Pecica, Șiria și zi de târg la Beliu și Buteni.

FARMACII DE SERVICIU

Farmacia „**Remedium**", B-dul Revoluției, nr. 52-54, telefon 233195 cu program de luni până vineri de la orele 7,30-20,00 iar sâmbăta de la 8,00-14,00; Farmaciile „**Sinapis**", B-dul Revoluției, nr. 88, lângă Noul Stil, telefon 282369, „**Noua Farmacie**", str. Andrei Șaguna, nr. 15, telefon 948 sunt de serviciu cu program non-stop.

URGENȚE STOMATOLOGICE

Cabinetul de pe str. Crișan (în spate la Gionelli) are program non-stop. Telefon: 253794. Cabinetul din B-dul Revoluției nr. 62, ap. 17, între orele 9,00-19,00. Telefon: 256665.

ADMINISTRAȚIA FINANCIARĂ

Administrația Financiară a municipiului Arad: Asistență contribuabili (impozitul pe venitul global) - telefon 280633, 280733, int. 198.

ÎNTRERUPERI DE CURENT

Marți: Str. T. Vladimirescu, A. Mureșan, Agrosem Aradul Nou - Ferma 5. **Miercuri:** Str. T. Vladimirescu, A. Mureșan, Agrosem Aradul Nou-Ferma 5.

TELEFON DE URGENȚĂ LA POLIȚIE: 955.

COMUNICAT

Comitetul Director al Filialei județene Arad a Uniunii Vatra Românească anunță toți tinerii, membri ai Uniunii Vatra Românească filiala Arad, că vineri 1 iunie 2001 a avut loc la sediul nostru din Arad o ședință. Participanților li s-a comunicat că începând cu 1 iunie 2001, tinerii din cadrul Vetrei Românești, în conformitate cu noul statut, sunt organizați într-o grupare de tineret în cadrul filialei jud. Arad a UVR.

Junimea Vatra Românească își încetează activitatea în forma ei de organizare care a existat până în prezent.

Invităm pe toți tinerii să-și plătească cotizațiile, la sediul nostru din Arad, B-dul Revoluției nr. 55.

Programul de activitate se desfășoară zilnic între orele 9-14.

PREȘEDINTE,
Prof. ing. IOAN MARIȘ

Corpul experților contabili și contabililor autorizați din România - Filiala Arad Anunță

În data de 06.06.2001, de la ora 15,00, va avea loc în Sala mică a Casei Sindicatelor din Arad întrunirea membrilor, experți contabili și contabili autorizați, înscriși în Tabloul Corpului în baza Legii 186/1999.

Cu această ocazie vor fi prezentate și dezbătute problemele specifice activității profesiei contabile liberale, respectiv din domeniul financiar-contabil.

Echipa de serviciu

AUREL DARIE
secretar de redacție

Bianca Felea,
Adela Homorâceanu,
Ioan Leac,
Dina Rujan,
tehnoredactare computerizată

Nadia Bodran,
Doina Jurcă,
Aurica Telcian
Dacian Toduța
corectură

DOSAR PENAL PENTRU TĂIEREA CIREȘILOR

Doi cireși tăiați în mod iresponsabil au adus cu sine două dosare penale. **Bucureștean Florin-Aurel** (27 ani), din Rădești, a tăiat și valorificat un arbore de cireș cu diametrul de 78 cm, valoarea acestuia fiind stabilită la 13.000.000 lei. De asemenea, tot pentru cireș i-a fost întocmit dosar penal și lui **Hălmăgean Fericean Ioan** (54 ani), din Rădești, care a tăiat doi arbori de cireș cu diametrul de 46-52 cm, arbori a căror valoare se ridică la 8.000.000 lei.

ADEVĂRUL
COTIDIAN INDEPENDENT ARAD

Editor: S.C. ADEVĂRUL S.R.L. Arad

COD FISCAL R 1681938 ● COD SICOMEX 19.604 ● CERTIFICAT J 02/1886/31 X 1991 ● COD SIRUES 020956601 ● ISSN 1220-7489

Redacția și administrația: 2900 Arad, Bd. Revoluției nr. 81. Telefoane: SECRETARIAT - 281802, fax 280655, 280625; ADMINISTRAȚIE - CONTABILITATE - 281797; MICA PUBLICITATE - 210775; MAREA PUBLICITATE - 280904; CLUBUL PRESEI - 280989.

Consiliul de administrație: președinte - **DOREL ZĂVOIANU**, telefon 281802, 280625; vicepreședinte - **MIRCEA DORGOȘAN**, telefon 210776; membri: **DOREL BARBU**, telefon 281797; **NICU COJOCARU**, telefon 280904; **MIRCEA CONTRAȘ**, telefon 280854.

Colegiul de redacție: **MIRCEA CONTRAȘ** (redactor-șef); **MARCEL CANCIU** (șef secție foto), telefon **281701; ALEXANDRU CHEBELEU** (șef secție sport), telefon **281701; NICU COJOCARU** (șef secție publicitate) telefon/fax: **280904; GABRIELA GROZA** (secretar general de redacție), telefon **280854**; **VASILE FILIP** (șef secție cultură-învățământ-tineret), telefon **281855; 280003; IOAN IERCAN** (șef secție politică), telefon **280943; DORU SAVA** (șef secție social-economic), telefon **281738; ȘTEFAN TABUIA** (șef secție actualități), telefon **281855; 280003; DOREL ZĂVOIANU** (președinte al Consiliului de administrație), telefon **281802, 280625.**

Tiparul executat la S.C. MEDIAGRAF S.A. ARAD, str. Feleacului F.N., telefon 250902, fax 250920

„Adevărul" poate fi citit și pe Internet la adresa http://adevarul.arad.ro

CURSUL VALUTAR*

▪ VALORI ÎNREGISTRATE IERI, 4 IUNIE

Denumirea valutei	BNR	BCR		BRD		Banca Transilvania		Banca Agricolă		Bursa neagră	
		C	V	C	V	C	V	C	V	C	V
Dolar S.U.A.	28780	28640	28880	28620	28870	28550	28850	28575	28330	28700	28800
Marca germană	12544	12166	12626	12285	12600	12200	12480	12275	12500	12350	12400

PREMIILE DE FIDELITATE ALE ZIARULUI „ADEVĂRUL“

Talon de participare pe luna IUNIE

Numele________________ Prenumele________________

Adresa:________________________________

____

Telefon____________ Seria și nr. chitanței abonament:____________

Abonații pe luna iunie ai ziarului „Adevărul" sunt rugați să completeze cu litere de tipar talonul de mai sus, să-l introducă într-un plic și să-l expedieze, până la data de 15 iunie a.c., pe adresa: Redacția „Adevărul", B-dul Revoluției nr. 81, cod. 2900, Arad. Cele expediate după această dată nu vor participa la tragerea la sorți. Pe plic, abonații sunt rugați să facă mențiunea „Pentru premiile de fidelitate". Taloanele primite vor participa luni, 18 iunie a.c., la tragerea la sorți în cadrul căreia **vor fi oferite abonaților 10 premii de fidelitate în valoare de 500 mii lei fiecare.** Lista abonaților câștigători va fi publicată în ziarul nostru de marți, 19 iunie a.c., iar premiile vor fi ridicate joi, 21 iunie a.c., de la sediul redacției, pe baza buletinului de identitate și a chitanței-abonament.

Atenție: în plic va fi introdus doar talonul de mai sus, chitanțele-abonament rămânând la abonați.

Obișnuindu-se fără vize

OCCIDENTALII AU UITAT CE ÎNSEAMNĂ O VAMĂ

Săptămâna trecută, dl. Aristotel Căncescu, președintele Consiliului Județean Brașov, a învinovățit Vama din Nădlac că polițiștii londonezi - care au adus ajutoare pentru copiii instituționalizați din Brașov - „au stat cinci ore la vamă."

Interesându-ne asupra acestui fapt, am aflat că președintele C. J. Brașov se găsește în totală necunoștință de cauză, chiar mai mult, într-o oarecare stare de vinovăție. De ce afirmăm acest lucru? Deoarece polițiștii de pe malurile Tamisei au sosit în vama Nădlac sâmbătă, 26 mai a. c., ora 15,35, și au plecat la 17,00, timp în care s-au întocmit formalitățile de tranzit de către Biroul „ROMTRANS" Nădlac (15,34-16,45), „rămânând" efectiv în vamă doar un simplu sfert de oră. Mai mult, președintele C. J. Brașov, deși știa despre această venire, n-a făcut demersurile necesare la „ROMTRANS" Brașov pentru garantarea unui microbuz care rămânea ca donație în România. Așa că, cei de la Nădlac au fost obligați să-l contacteze pe cel de la ROMTRANS Brașov tocmai la domiciliu (brașovenii nu lucrează și sâmbăta) pentru a obține prin fax confimarea garanției în cauză. Așa se face că englezii au fost siliți de împrejurări să plătească comisionul ROMTRANS din banii lor, cu toate că dl. Aristotel Căncescu putea face demersurile necesare înaintea sosirii polițiștilor londonezi. Altfel spus, incompetența și delăsarea se găsesc în primul rând în curtea celor de la Brașov...

D. S.

La Biblioteca Județeană Arad

AU APĂRUT MANIFESTE ÎN FAVOAREA D-NEI AURORA TĂTAR!

În cazul flagrantului de la Biblioteca Județeană Arad, încep să apară noi elemente. Contactată, directorul Bibliotecii, **Aurora Tătar**, a refuzat să ne dea o declarație în schimb a precizat că toate cele afirmate de secretară și femeia de serviciu sunt calomnii. **„Le voi demonstra cuvânt cu cuvânt atunci când va fi momentul..."**

În schimb, secretara Leontina G. și femeia de serviciu Iuliana Ț. ne-au spus că **„zilele trecute vitrinele bibliotecii au fost pline cu manifeste scrise pro-directorul bibliotecii..."**

Publicăm în cele ce urmează textul din manifestul ce a circulat prin bibliotecă:

„Femeia de serviciu de la Biblioteca Județană Arad a escrocat directoarea, cu 1.500.000 cu ajutorul poliției

Femeia de serviciu de la Biblioteca Județană Arad, Iuliana Țîra a declarat la audieri în fața poliției ca având de restituit bani din vânzarea unor haine, doamnei directoare Aurora Tătar, s-a dus la biroul Poliției Economice ca să i se dea bani pe care scrie: **MITĂ**.

La un semn au însoțit-o 2 procurori și 3 ofițeri de poliție. RAR PENTRU MURITORII DE RÂND! Această femeie de serviciu are CHARISMA sau mătură zburătoare??? Doamna directoare sigur că nu și-a primit banii datorați, în schimb este discreditată de toți cei care emit știri fără să gândească. ZIUA DE LA SALAR LA BIBLIOTECA JUDEȚEANĂ ARAD ESTE ÎN DATA DE 10 ȘI 23 A LUNII, LUCRU CARE N-A INTERESAT PE NIMENI, DAR CARE DEMONSTREAZĂ CĂ NU SE POATE VORBI DE MITĂ!

FEMEIA DE SERVICIU A FOST LĂSATĂ TIMP DE 5 ZILE SĂ-ȘI CHELTUIE BANII CÂND PUTEA SĂ-I DEA FĂRĂ ZGOMOT ȘI PUBLICITATE ÎN ZIUA DE SALAR???

ASTFEL SUNTEM ÎNȘTIINȚAȚI, CĂ PUTEM FI ANCHETAȚI, DISCREDITAȚI, ARESTAȚI, FIINDCĂ POLIȚIA IA ÎN CONSIDERARE FĂRĂ PROBE DECLARAȚIILE NEFONDATE ALE ORICUI...!!!

În consecință să ne ferim cu teamă de oricine se oferă să ne valorifice lucrurile de care nu avem nevoie sau să se ferească poliția să se facă de râs cu angajații pe care-i are." Ciudată abordare a problemei...

Pentru faptul că directorul bibliotecii, Aurora Tătar, le-a amenințat pe cele două (femeia de serviciu și secretara) cu desfacerea contractului de muncă, d-na Tătar ar putea fi acuzată și de abuz în serviciu. Deocamdată, cercetările continuă.

Pentru tâlhărirea și sechestrarea omului de afaceri italian

LINZ WOLFGANG RISCĂ ÎNTRE 5-20 DE ANI DE PÂRNAIE...

Parchetul de pe lângă Tribunalul Arad a emis mandat de arestare preventivă pe timp de 30 de zile, împotriva numitului **Linz Wolfgang** (37 ani), cetățean român cu domiciliul în Germania. Motivul mandatului este instigarea la tâlhărie, lipsire de libertate și nerespectarea regimului armelor și munițiilor, constând în aceea că pe 29 mai a. c., împreună cu alți trei complici, prin violență, l-au deposedat pe omul de afaceri italian **Magnani Gian Pietro**, de bunuri în valoare de 420 de milioane de lei, după care l-au sechestrat 36 de ore. De asemenea, Linz Wolfgang a deținut fără autorizație 40 de cartușe pentru armă de vânătoare. Linz Wolfgang, riscă o pedeapsă de la 5 la 20 de ani închisoare.

AZI, ZIUA MONDIALĂ A PROTECȚIEI MEDIULUI

Astăzi, cu ocazia Zilei Mondiale a Protecției Mediului, Inspectoratul de specialitate din Arad, organizează o manifestare pe această temă ce va avea loc la ora 10,00, în Pădurea Ceala. Dl. Mihai Covic, inspector-șef la IPM, ne-a spus că la întâlnire vor participa reprezentanți ai Direcției de Sănătate Publică, Inspectoratului Sanitar de Stat, Prefectură, Primăriei, Consiliului Județean, Poliției, Direcției Agricole și Direcției Silvice.

Tot cu ocazia Zilei Mondiale a Protecției Mediului, IPM ARAD a finalizat o acțiune de chestionare a elevilor din licee cu privire la problemele de mediu. Concluzia la care s-a ajuns este că, deși tinerii nu știu prea multe despre instituția inspectoratelor de protecție a mediului, ei participă activ la diverse activități de înlăturare a poluării, cum ar fi, de exemplu, colectarea deșeurilor.

În ultimul timp, tot mai mulți factori responsabili cu protecția mediului abordează cu seriozitate problema poluării, probabil și pentru faptul că, după cum se știe, aderarea țării noastre la structurile europene este condiționată de aceste lucruri.

C. T.

Omorul de la Semlac!

CEI TREI TINERI IMPLICAȚI AU PRIMIT MANDAT DE ARESTARE PREVENTIVĂ

În cazul omorului de la discoteca „Clasic" din Semlac, urmare a cercetărilor efectuate de către procurorii criminaliști, ieri s-a dispus măsura arestării preventive pe timp de 30 de zile pentru toți participanții la scandal. E vorba de **Aldea Valentin** (25 ani) - patronul discotecii „Clasic", **Moț Florin Nicușor** (25 ani) și **Vizoc Casian Fernando** (23 ani), toți din Semlac. În această perioadă cercetările trebuie să stabilească clar cine a dat lovitura cauzatoare de moarte, aflându-se astfel cine este răspunzător de moartea tânărului **Seica Ciprian Florin** (28 ani), angajat la Bingo Liberty Oradea.

S. GHILEA

PRECIZARE

În ziarul nostru din 21 mai, în materialul „Alo, ambulanța!", a apărut dintr-o confuzie că N. V., decedat la domiciliu, ar fi fost transportat la morgă pentru a i se face autopsia. Precizăm pe această cale că nu a existat nici o suspiciune cu privire la cauza decesului.

„Ziua copilului" a fost sărbătorită și la Pompieri

Zilele trecute, Grupul de pompieri „Vasile Goldiș" al județului Arad a organizat și desfășurat, la poligonul de instrucție al unității, o întâlnire dedicată „Zilei copilului". Acolo au fost invitați copii ai cadrelor militare și ai personalului civil al unității.

„In timpul acestei activități, lotul sportiv al unității a prezentat exerciții demonstrative, specifice pompierilor. După aceste activități, copii au fost antrenați sub forma unor concursuri, în diferite activități cultural sportive(recitări de poezii, joc de baschet), ne-a informat dl. cpt. **Lucian Câmpeanu** - purtător de cuvânt la instituția menționată. Aproape spre sfârșitul activităților copii au fost fotografiați in fața autospecialelor de stingere.

La finalul acțiunii dl. col. **Constantin Pârva** - sef de stat major al unității - a înmânat copiilor jucării și dulciuri.

NADIA BODRAN

TRANȘEE CAPCANĂ, LA ȘIMAND

În urmă cu ceva vreme, la Șimand s-au săpat șanțuri pentru introducerea gazului metan, dar lucrările sunt întrerupte din motive birocratice. Noi sperăm că nu mult timp, deoarece, după cum ne-au spus sătenii, șanțurile au devenit adevărate capcane, în care pică ba câte o vacă, ba câte un porc.

Într-o zi, chiar și un tractor a intrat cu roțile în tranșeele de sute de metri...

N.O.

Foto: **V. MUSCA**

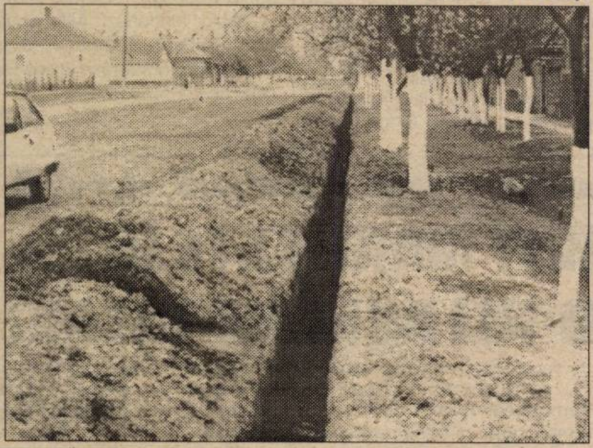

Casă de piatră !

Zilele trecute colega noastră MADIANA MICAN a spus „DA" în fața ofițerului stării civile, unindu-și destinul cu alesul inimii ei, MIRCEA POPESCU. Din acest colț de pagină dorim tinerei familii ani mulți și fericiți, sănătate, prosperitate și cât mai mulți copii frumoși și sănătoși.

INTEGRAREA EUROPEANĂ ȘI EURO-ATLANTICĂ A ROMÂNIEI

(Urmare din pagina 1)

În ceea ce privește problema vizelor, cabinetul Adrian Năstase derulează un program concret în legătură cu securizarea granițelor României, astfel încât până la finele anului în curs românii vor putea circula fără vize în Occident.

Integrarea în NATO este de asemenea un deziderat major al României. Acest obiectiv este cât se poate de realizabil, cu atât mai mult cu cât Alianța Nord-Atlantică este pe deplin conștientă de importanța poziției geo-strategice a României. Chiar și președintele Dumei de Stat din Rusia se pare că s-a împăcat cu gândul integrării țării noastre în structurile NATO, acest lucru fiind probabil deja negociat între marile puteri ale lumii contemporane.

Rămâne în discuție doar poziționarea graniței de Răsărit a NATO, care se va stabili probabil pe Prut și nu pe Nistru, dar această problemă se poate soluționa pe parcurs, urmând exemplul reunificării Germaniei... În toamna acestui an, NATO va discuta, din nou, despre integrarea României, problema în sine putând fi soluționată cel târziu până în anul 2002. Din punctul nostru de vedere, nu ne propunem să renunțăm la Basarabia sau la Bucovina, acestea fiind probleme de viitor... Deocamdată, în contextul marilor jocuri de interese, România își poate exploata propria-i condiție geografică, politică și economică, integrarea europeană fiind o condiție care suscită încă multe interpretări. Președintele Dumei de Stat din Rusia s-a explicat cât se poate de clar: „Rusia poate constitui o excepțională piață de desfacere pentru România." În rest, trebuie să negociem. Cu, sau fără, ifosele baroanei Nicholson! Depinde de Europa...

La copii HEPATITA A - ÎN CREȘTERE

Numărul cazurilor de hepatita A la copii este, din nou, în creștere. După ce, în urmă cu doar câteva luni, la secția de boli infecțioase a Spitalului de pediatrie erau internați doar trei-patru copii cu această boală, în prezent, aici sunt internați 15 bolnavi, în marea lor majoritate din zona Chișineu-Criș și Șiria.

A. B.

OPORTUNITĂȚI DE AFACERI PRIN TRADE UK

Astăzi, Dick Cork, șeful Secției Comerciale a Ambasadei Marii Britanii la București, va fi prezent la Arad. La Camera de Comerț Industrie și Agricultură, începând cu ora 12,00 diplomatul britanic va prezenta Trade UK. Acesta este un serviciu pe Internet, menit să faciliteze accesul la informații despre produse, servicii și firme din Marea Britanie. Pentru oamenii de afaceri arădeni Trade UK poate fi o posibilitate de a realiza colaborări cu firme din Insulă.

G. C.

S.C. „Adevărul" SRL nu-și asumă responsabilitatea pentru conținutul articolelor publicate, aceasta revenind în exclusivitate autorilor.

MARȚI, 5 IUNIE 2001

TVR 1

7,00 Telematinal
* Jurnal de dimineață
9,00 Ora G - rel.
10,00 Pasiuni - s. rel.
10,45 TVR Cluj
11,50 TVR Iași
12,55 TVR Timișoara
14,00 Jurnalul de prânz
14,15 Infomania
14,30 Iartă-mă! - rel.
15,30 Orice e posibil - s.
16,00 Puncte cardinale
16,30 Kronika
17,30 Avanpremieră * Știri
17,35 Pentru dvs, doamnă!
18,15 Pasiuni - s.
19,00 Cu ochii'n 4
19,50 Familia ... Corect!
20,00 Jurnal. Meteo
20,40 Sport
(●) **20,45 Întâlnirea de zece ani** - comedie, SUA, 1998
22,25 Clubul de spiritism
22,55 Jurnalul de noapte
23,10 Videoteca veselă
23,55 Lumea dansului
0,55 Cu ochii'n 4 - rel.
1,45 Infomania - rel.
2,00 Jurnal. Meteo. Sport - rel.
(●) **2,45 Pictorul Basquiat** - biografic, SUA, 1996
4,35 Superdans
4,50 Videoteca veselă - rel.
5,35 Clubul de spiritism - rel.
6,15 Pentru dvs., doamnă! - rel.

TVR 2

7,00 D-ra Andrea - s. rel.
7,50 Autograf muzical - rel.
8,05 Desene animate
8,35 Prețul succesului - rel.
9,05 Arca lui Noe - rel.
9,35 Tip-top, mini-top - rel.
10,05 Obsesia vitezei - rel.
10,50 Afaceri la cheie - rel.
11,30 Tată, am încurcat-o - rel.
12,00 Reforma la bani mărunți - rel.
12,30 Oprirea obligatorie - rel.
12,45 D-ra Andrea - s.
13,30 Tribuna partidelor parlamentare
14,00 Tenis, sferturi de finală, masculin și feminin, în direct
18,00 Tată, am încurcat-o! - s.
18,30 Telejurnal TVR 2
18,50 Desene animate
19,15 Toți împreună
20,05 În mijlocul furtunii - s.
21,00 Pragul de sus
22,30 Știri
22,40 François Villon - dramă, România/ Franța/ Germania, 1989, prima parte
0,20 Ghidul călătorului independent
1,05 Știri bancare
1,10 TVM. Mesager
1,50 Tenis - rel.
3,20 Medalion de interpret - rel.
3,50 Pragul de sus - rel.
5,25 Universul cunoașterii - rel.

PRO TV

7,00 Bună dimineața!
8,00 Știrile ProTv
9,00 Tânăr și neliniștit - rel.
10,00 Marile procese și crime - s.
11,00 O lume bizară - rel.
12,00 O familie de tot râsu' - s.
(●) **12,30 Războiul apei** - aventuri/dramă, coprod., 1978
(●) **14,15 Academia de Poliție 7** - rel.
16,00 Tânăr și neliniștit - s.
17,00 Știrile Pro TV
17,45 Teo
19,00 Știrile PRO TV
20,00 Spitalul de urgență - s.
21,00 Urmărire generală
22,00 Știrile Pro TV
22,30 ROKENO
22,35 Total Recall - s.
23,30 O lume bizară - s.
0,25 Pro TV te ascultă ce vezi
0,30 Captivi în cartier - s.
(●) **1,00 Suflet de artist** - dramă romantică, SUA, 1990
(●) **2,30 Războiul apei** - rel.
4,00 Total Recall - rel.
4,45 Urmărire generală -. rel.
5,45 Teo - rel.

TV ACASĂ

7,15 Știrile de Acasă - rel.
7,55 Căsuța poveștilor - rel.
8,15 Înger sălbatic - rel.
9,15 Îngerașul - rel.
10,00 Căsuța poveștilor - rel.
10,20 Acasă la bunica - rel.
10,30 De 3 x femeie - rel.
11,30 Betty cea urâtă - rel.
12,30 Dreptul la viață - rel.
13,30 Miracolul iubirii - s.
14,20 Seducție - rel.
15,30 Doctorul casei - rel.
16,00 Înger sălbatic - s.
16,45 Desene animate
17,00 Terra nostra - s.
17,55 Acasă la bunica
18,05 Dreptul la viață - s.
19,00 Îngerașul - s.
20,00 Știrile de Acasă
(●) 20,40 De 3 x femeie
21,30 Betty cea urâtă - s.
22,30 Terra nostra - rel.
23,30 Știrile de Acasă - rel.
(●) 0,10 De 3 x femeie - rel.
1,15 Muzica de Acasă, muzica nopții

HBO

8,00 Condamnat - dramă, SUA, 1997
9,40 Prietenul meu s-a întors - comedie, SUA, 1993
11,05 Să ningă din nou! - comedie, SUA, 1999
12,35 Dragă, am micșorat copiii! - s.
13,15 Chinurile facerii - comedie, SUA, 2000
14,50 Vii sau morți - acțiune, SUA, 1998
16,25 Iubirea e un lucru foarte mare - dragoste, SUA 1997
18,00 Un comisar acuză - polițist, România, 1973
20,00 Infanteria stelară - SF, SUA, 1997
22,15 Totul despre sex - s.
22,45 Trei frați păguboși - comedie, Franța, 1995
0,30 Beowulf - aventuri, SUA, 1999

PRIMA TV

7,00 Desene animate
8,00 Prima Mix!
13,25 Clip Art
13,30 Exploziv
14,00 Motor - rel.
14,30 Real TV - rel.
15,30 Raven - s.
16,30 Malcolm și Eddie - s.
17,00 Will și Grace - s.
17,30 Camera de râs
18,00 Focus
19,00 Vânătoarea comorilor - s.
20,00 Escrocii - thriller, SUA, 1990
22,00 Stil
23,00 Focus
23,30 Will și Grace - rel.
0,00 Malcolm și Eddie - s.
0,25 Clip Art
0,30 Camera de râs - rel.
1,00 Focus - rel.

TELE 7 ABC

7,00 Muzică
10,00 Tentații - rel.
10,30 Muzică
11,00 La puterea a doua - rel.
12,00 Ofsaid - rel.
13,30 Muzică
14,00 Club ABC - rel.
15,00 Documentar
16,00 Muzică
18,00 24 de ore din 24
18,30 As show
19,25 Telecaricatura zilei
19,30 La ordinea zilei
20,30 Muzică
21,00 Telejurnal
21,30 Germania astăzi - doc.
22,00 Manager XXI
23,00 Muzică
6,30 Telejurnal - rel.

ANTENA 1 – TV ARAD

6,00 Magazin sportiv - rel.
6,20 Publicitate, Promo, Revista presei
6,30 Știri TVA - rel.
7,00 Observator
8,00 'Neata
11,00 Zile din viața noastră - s.
12,00 Elena, viața mea - s.
13,00 Știrile amiezii
13,15 Cascadorii - s.
14,00 Omul nopții - rel.
16,00 Hoinar prin țară
16,30 Publicitate, Promo
16,45 Știri TVA
17,20 Maria Emilia - s.
19,00 Observator
19,50 Sport
20,00 Duelul inimilor - mister/romantic, Anglia, 1990
21,55 Ediția de noapte TVA
22,00 Marius Tucă Show
23,00 Observator
23,25 Sport
23,30 Noaptea târziu cu Mircea Badea
0,30 Intrigi în Paradis - s.
1,30 Observator - rel.
2,30 Escandalo - s.
3,30 Cosas del Amor - s.
4,30 Noaptea târziu... - rel.
5,30 Maria Emilia - s. rel.

TV INTERSAT

8,25 Deschiderea programului
8,30 Cafeaua de dimineață
9,30 Preciosa - s.
10,15 Neon Rider - rel.
11,00 Știrile Intersat - rel.
12,00 Legancy of Evil - f. rel.
13,30 Desene animate
14,00 Deșertul vorbește - s.
14,30 Sporturi Safari - s.
15,00 Neon Rider - s.
16,00 Microb - rel.
17,30 Emisiune în limba sârbă
18,00 Son of Zorro - s.
18,15 Știrile Intersat
19,00 Preciosa - s.
20,00 Cavaleri și războinici - s.
(●) **21,00 Sfârșitul petrecerii** - film
23,00 Știrile Intersat
(■) 0,00 Erotica
5,00 Închiderea programului

ATOMIC TV

7,00 Selector
10,25 Reactor - rel.
10,30 File de poveste - rel.
11,00 Atomix - rel.
14,00 Interactiv
15,30 Proaspete și fierbinți - hit-uri ale momentului
15,55 Reactor
16,00 Aria 52 - rel.
17,00 Selector
19,00 Atomix
21,55 Reactor
22,00 Selector - muzica pe banda rulantă
23,00 Rockada
0,00 Insomnia - Orient Expres
0,30 - 7,00 Insomnia

RADIO ARAD & RADIO CONTACT (99,1 MHZ)

6,00 Lupta cu somnul; 8,00 Bună dimineața, Arad!; 10,00 Tovarășii mei; 12,00 Pulsul zilei; 14,00 Radio Magazin Deutsche Welle; 15,00 Muzica așa cum vrei; 17,00 Bujor Buda și invitații săi; 18,00 Radioma-gazin Radio France Internationale; 19,00 Bună seara, Arad!; 20,00 Ce și pentru cine?; 21,00 Seară de seară; 22,00 Fabrica de hituri; 23,00 Teoria iubirii; 24,00 Contact FM

RADIO PRO FM (92,1 MHz)

5,00 - 5,30 BULETIN DE ȘTIRI la fiecare sfert de oră; **5,30 - 7,00 PRO FM PÂNĂ LA UNU** - cu Ramon Cotizo; **7,00 - 10,00 PRO FM PÂNĂ LA UNU** - cu Flavius Eșnican; **10,00 - 13,00 PRO FM PÂNĂ LA UNU** - cu Mihai Dobrovolschi; **13,00 - 14,00 13-14 CU ANDREI** - cu Andrei Gheorghe; **14,00 - 17,00 POFTIM PRO FM** - cu Cătălin Lăpușcă; **17,00 - 19,00 PRO FM E AICI** - cu Cristi Schnebli; **19,00 - 22,00 ASCULTĂ-ȚI MUZICA!** - cu Andi Moisescu; **22,00 - 23,00 MUZICA GREA** - cu Cristi Tabără și Andi Moisescu; **23,00 - 2,00 PRO FM BY NICHT** - cu Vlad Craioveanu

RADIO TIMIȘOARA

6,00 Ceasurile dimineții; 8,00 Muzică populară cu dedicații; 9,00 Cânt din suflet; 10,00 De zece ori România; 11,00 Pop matineu; 12,00 Miez de zi la polul vest; 13,00 Emisiune în limba germană; 14,00 Emisiune în limba maghiară; 15,00 Emisiune în limba sârbă; 16,00 La zi în viața partidelor; 16,30 Sport; 16,35 Post meridian muzical; 17,00 Carusel cultural; 18,00 Actualitatea radio; 18,10 Familia; 19,00 Radiojurnal; 19,15 Vârsta a treia; 20,05 Contemplații simfonice; 20,50 Călătorie în lumea poveștilor; 21,00 Curierul de seară
Știri: 6,00; 7,55; 9,00; 11,00; 12,50; 17,00; 20,00; 21,00; 21,55
Radio Jurnal: 7,00; 16,00; 19,00

RADIO SEBIȘ

6,00-9,00 Matinal „21"
9,00-10,00 Alo, tu alegi!
10,00-12,00 Cafeaua de zece
12,00-14,00 Secvența „21"
14,00-15,00 La porțile dorului - muzică populară
15,00-17,00 Magazin 21
17,00-18,00 Lentila de contact
18,00-19,00 „La Mulți Ani!" - muzică populară și dedicații
19,00-22,00 Expresul de seară
22,00-24,00 Club „21"
0,00-2,00 92,1 Insomnii

Redacția Adevărul nu își asumă răspunderea pentru modificările ulterioare intervenite în programele tv.

CINE MAI POATE STA ÎMPOTRIVA DEMOCRAȚIEI?

Printr-un Comitet de inițiativă format din 15 membri ai Biroului Executiv PDSR Arad, s-a convocat Biroul Executiv al organizației județene, fiind prezenți 25 dintre cei 29 de membri desemnați. Cei prezenți au votat în unanimitate **„schimbarea din funcție a președintelui PDSR Arad Avram Crăciun"**. Deoarece pe plan central s-a întârziat cu luarea măsurilor în consecință, 120 de reprezentanți ai organizațiilor de partid din județ, împreună cu majoritatea membrilor Consiliului Județean PDSR, au adresat o scrisoare președintelui partidului, Adrian Năstase, prin care solicitau insistent **„înlăturarea d-lui Avram Crăciun din fruntea Organizației Județene PDSR Arad."** Petenții își motivau acest demers **„deoarece Avram Crăciun s-a înconjurat de oameni de o slabă factură morală, inclusiv de oameni dubioși din lumea interlopă a Aradului."**

Tot în această scrisoare, staff-ul PDSR Arad își exprima totala încredere în programul Cabinetului Adrian Năstase, angajându-se să propună oameni competenți în fruntea structurilor de decizie din județ. Conștienți de importanța momentului politic pe care-l parcurgem, larga majoritate a liderilor PDSR din municipiul și județul Arad realizează și reclamă faptul că dl. Avram Crăciun nu mai controlează organizația PDSR Arad, fiind izolat din toate punctele de vedere de viața de zi cu zi a filialei.

Degeaba încearcă deplasarea conflictului din zona **„eu împotriva organizației"** în zona **„eu împotriva deputatului Zăvoianu"**, deoarece eu, personal, nu m-am implicat nicidecum în decizia democratică a celor aleși în fruntea PDSR Arad. Așa stând lucrurile, cel care se izolează de organizație, n-are decât să plătească prețul singurătății. Înainte de orice, conduita noastră social-democrată presupune **„implicare în folosul celor mulți"** și nicidecum **„izolare în folos personal."** Sperăm că vremea celor care încă mai cred în sintagma **„partidul sunt eu"** a apus odată cu decembrie 1989.

DOREL ZĂVOIANU

SENATUL A ADOPTAT, PRIN VOTUL NOMINAL AL PARLAMENTARILOR PDSR ȘI UDMR, LEGEA PRIVIND STATUTUL ALEȘILOR LOCALI

Senatul a adoptat, luni, prin votul nominal al parlamentarilor PDSR și UDMR, legea privind statutul aleșilor locali însă grupurile parlamentare ale PRM, PD și PNL au refuzat să participe la acest vot.

Proiectul a fost votat de 74 de senatori, cu trei voturi peste limita numărului de voturi necesar adoptării unei legi organice. Pentru a participa la adoptarea acestui proiect au fost prezenți la ședința în plen a Senatului și miniștrii PDSR care sînt și senatori.

Înainte de a se ajunge la votarea acestei legi, liderii grupurilor parlamentare din Senat au avut mai multe runde de consultări întrucît atît opoziția cît și PDSR au avut obiecții față de actuala formă a proiectului de lege privind statutul aleșilor locali. PDSR și UDMR au susținut însă că aceste probleme pot fi rezolvate în momentul în care acest proiect va intra în dezbaterea Camerei Deputaților, în timp ce celelalte grupuri parlamentare din Senat au solicitat amînarea acestui vot. Senatorul PRM Dumitru Badea a susținut că acest vot trebuie amînat întrucît senatorii PDSR sînt prezenți în număr mare la aceasta ședință și a apreciat că acesta este un "act inamical". După ce solicitările grupurilor PNL, PD și PRM de a se amîna votul la legea privind statutul aleșilor locali au fost respinse, senatorii acestor partide au părăsit Sala Omnia.

Ministrul administrație publice, Octav Cozmîncă, a declarat presei, după adoptarea proiectului, că Guvernul va propune, în cadrul dezbaterilor de la Camera Deputaților, modificarea prevederilor referitoare la colegiile de disciplină care pot sancționa primarii.

Conform lui Cozmîncă, membrii colegiilor nu vor mai fi numiți de Executiv, ci vor fi formate din primari și consilieri. Președinția colegiilor va fi asigurată, prin rotație, timp de un an, de membrii colegiilor.

Cozmîncă a mai spus că datorită acestor prevederi primarii și consilierii care încalcă legile vor putea fi sancționați, deoarece "pînă acum nu li s-a întîmplat nimic".

ASTĂZI, PSDR PREGĂTEȘTE DOUĂ CONGRESE

După cum se știe, pe data de 16.06.2001, la București va avea loc Congresul de constituire a PSD, în urma fuziunii PSDR cu PDSR. Pentru a afla care este „mersul" fuziunii la nivel județean, ne-am adresat președintelui PSDR Arad, Florin Remețan, care ne-a oferit amănunte.

● Astăzi, Florin Remețan este la București, la ședința Comitetului Director al PSDR. Pe ordinea de zi: convocarea Congresului Extraordinar al PSDR, în data de 15.06.201 și a Congresului de constituire a PSD, pe data de 16.06.2001.

● Se va stabili norma de reprezentare la Congresul PSDR. Aceasta va fi mult diferită de cea propusă inițial, numărul de delegați reducându-se de la circa 1000 la 400-500, pentru că aceștia vor participa și la congresul de constituire a PSD și trebuie păstrată proporția PSDR-PDSR, în jur de 1 la 4 sau 1 la 3.

● Delegația PSDR Arad va fi aleasă pe data de 9 iunie, la Conferința Județeană, care va avea loc la Casa Sindicatelor.

● Astăzi, tot la Casa Sindicatelor, are loc, începând cu ora 18,00, Conferința Municipală PSDR, care va stabili delegația la Conferința Județeană.

● Conferința Județeană de fuziune la nivel local va avea loc după congres. Încă nu se știe care va fi norma de reprezentare PDSR-PSDR. Aceasta va fi hotărâtă, probabil, la Congresul de fuziune. Nu este exclus, spune Florin Remețan, ca aceasta să fie lăsată la latitudinea organizațiilor județene ale celor două formațiuni, care vor putea negocia în funcție de criteriile stabilite de comun acord.

SIMION TODOCA

DEMISIONARII DIN PRM, AR PUTEA DEVENI MEMBRI AI PDSR

Deputații Codrin Ștefănescu, Luca Ștefănoiu, Mircea Bucur și Valentin Păduroiu, foști membri PRM, au participat, luni, la ședința grupului parlamentar PDSR din Cameră, deoarece intenționează să devină membri ai acestui partid.

Mircea Bucur a declarat agenției MEDIAFAX că, împreună cu ceilalți trei deputați demisionari din PRM, a aderat "teoretic" la PDSR, dar, practic, aceștia așteaptă fuziunea dintre Partidul Forțelor Democrate `89, din care fac parte în prezent, și PDSR.

Codrin Ștefănescu a precizat, la rîndul său, agenției MEDIAFAX, că a participat la ședința grupului PDSR pentru "a vedea cum se manifestă" deputații partidului de guvernămînt.

"Este o diferență de la cer la pămînt între ce eram noi obișnuiți la ședințele PRM și ceea ce am văzut acum la PDSR", a spus Ștefănescu.

Potrivit lui Ștefănescu, Partidul Forțelor Democrate `89, care este în negocieri cu PDSR, promite să aducă din PRM, după fuziune, 80 de primari și consilieri județeni și"mii de membri".

FUZIUNEA PDSR-PSDR

Pe 16 iunie a.c., la București se va desfășura Congresul de fuziune dintre PDSR și PSDR. În prealabil, ambele partide vor desfășura Conferințe județene pentru desemnarea delegaților care vor decide fuziunea.

PDSR - VINEREA MARE

Vineri, în sala mică a Casei de Cultuă a Sindicatelor se va desfășura la ora 13,00, ședința Biroului Executiv, apoi, la ora 15,00, Conferința Județeană extraordinară a PDSR Arad.

Ordinea de zi va cuprinde analizarea statutului noului partid (rezultat din fuziunea PDSR-PSDR), desemnarea delegaților la Congresul din 16 iunie, precum și stabilirea candidaților pentru noul Consiliu Național. Dl. Pavel Sârbu, prim-vicepreședintele PDSR Arad ne-a declarat în exclusivitate că **„Aradul va desemna 34 de delegați pentru Congresul de fuziune, urmând ca vineri să facă propunerile nominale. Contrar zvonurilor din presă, Conferința Județeană se va desfășura într-un climat cât se poate de democratic, fără convulsii și tensiuni inutile, respectând punct cu punct problemele legate de importanța momentului fuziunii dintre cele două partide social-democrate."**

D. S.

De această dată fără incidente

PRM INEU ȘI-A DESEMNAT CANDIDAȚII LA CONFERINȚA JUDEȚEANĂ

Organizația PRM Ineu și-a desemnat în cadrul unei adunări generale de dare de seamă și alegeri, delegația pentru Conferința Județeană din această vară. Desemnarea delegaților s-a făcut într-o adunare separată pentru că adunarea în care s-a ales conducerea PRM Ineu s-a prelungit foarte mult. Mihaela Mureșan, președintele OT-PRM, care a reprezentat conducerea județeană la Ineu, a spus că adunarea a decurs liniștit, fără incidente. Conform normei de reprezentare, au fost aleși 34 de delegați, reprezentând organizația mare, cea de femei, cea de tineret, la care se adaugă cei doi consilieri locali.

Mihaela Mureșan a participat și la alegerile din cadrul organizației de femei, al cărei nou președinte este d-na Botez.

F. G.

IOSIF CREȚIU VA CANDIDA PENTRU PREȘEDINȚIA ORGANIZAȚIEI MUNICIPALE PRM ARAD

Iosif Crețiu, în prezent președintele organizației de cartier PRM Aurel Vlaicu și-a manifestat dorința de a candida pentru funcția de președinte al organizației municipale Arad. **„Am decis să candidez** la cererea **membrilor organizației de cartier Aurel Vlaicu**, dar și a **membrilor din alte** organizații **de cartier**, cum ar fi Pârneava și Alfa. Organizația **din cartierul Aurel Vlaicu** este **cea mai puternică organizație din județ, atât ca număr de membri cât și ca activitate prestată în interesul partidului"**, a afirmat dl. Crețiu, pentru a-și motiva candidatura. Iosif Crețiu, dorește să pună organizația municipală pe „baze de conduită morală solide" și să asigure o organizare eficientă a organizației municipale PRM.

Precizăm că, în conformitate cu regulamentele PRM, candidaturile se pot depune în ziua în care are loc Adunarea Generală pentru Dare de seamă și alegeri, chiar în plenul ședinței la propunerea unei organizații de cartier. Din câte se pare, Iosif Crețiu îl va avea ca și contracandidat pe actualul prim-vicepreședinte județean, Florian Moș.

F. GHENDER

RAPORTUL EMMEI NICHOLSON NU POATE OPRI DESCHIDEREA ALTOR CAPITOLE ÎN NEGOCIERILE DE ADERARE

Raportul Emmei Nicholson asupra situației copiilor din România nu poate opri deschiderea altor capitole în negocierile de aderare la UE, chiar dacă acest raport va fi adoptat de Parlamentul European, a declarat, luni, ministrul Integrării Europene, Hildegard Puwak.

Negocierile cu țările candidate nu sînt hotărîte de Parlament, ci de Consiliul de Miniștri, în Comisia Europeană, a adăugat ministrul Integrării.

Puwak a declarat, luni, într-o conferință de presă, că proiectul de raport al Emmei Nicholson este doar "unul dintre multele rapoarte" pe care structurile Comisiei Europene și ale Parlamentului European le realizează despre România. "Noi preluăm semnalele critice, dar avem și datoria de a atrage atenția asupra informațiilor inexacte conținute de raport", a arătat Puwak.

Ministrul Integrării a precizat că Parlamentul European are dreptul să fie informat, să ceară elaborarea unor rapoarte cu privire la diverse probleme, dar deciziile sale au doar valoare consultativă, hotărîrea finală privind negocierea cu Uniunea Europeană aparține Consiliului de Miniștri și Consiliului Afacerilor Generale al UE. "Noi conștientizăm că avem probleme cu copii instituționalizați, de aceea Guvernul a elaborat Strategia privind situația copilului în situații de risc, dar, în prezent, situația nu este mai rea decît la sfîrșitul anului trecut", a afirmat Puwak. Ea a precizat că în primele cinci luni, au fost dezinstituționalizați 5.000 de copii, iar, pînă la sfîrșitul anului, alți 10.000 de copii vor ieși definitiv din sistem sau vor trece în alte plasamente. Din 2000, pînă la sfîrșitul lunii mai 2001, au fost închise 13 instituți de mari dimensiuni, iar pînă la finele lui 2001 vor mai fi închise încă 50 de orfelinate. În adopția națională, numărul copiilor a crescut de două ori, iar adopțiile internaționale nu se mai practică de mai multe luni.

Hildegard Puwak a anunțat că Guvernul a adoptat o lege de modificare a textului Convenției Națiunilor Unite privind drepturile copilului, despre care baroana Nicholson spunea că a fost greșit tradusă în 1990. Un alt proiect de lege adoptat ratifică protocolul adițional privind drepturile copilului, referitor la vînzarea, traficarea sau discriminarea acestuia. Ministrul Integrării a mai declarat că raportorul pentru România al Parlamentului European a folosit o variantă din luna martie a strategiei Guvernului, între timp, însă, în lunile aprilie-mai, în urma consultărilor cu Comisia Europeană, au fost adăugate noi prevederi la forma finală a Strategiei, discutată săptămîna trecută, la Snagov.

Puwak a afirmat că autoritățile române așteaptă dovezile baroanei în privința "acuzațiilor grave", referitoare la faptul că statul ar încuraja femeile să-și abandoneze copiii, în orfelinate se produc acte de cruzime și brutalitate împotriva copiilor, și oficiali români ar fi implicați în traficul internațional cu copii. Premierul Adrian Năstase a trimis, săptămîna trecută, o scrisoare baroana Emma Nicholoson și vor avea loc discuții, în continuare, pentru clarificarea aspectelor, a conchis Puwak.

Noi mișcări sociale

DEPONENȚII DE LA BANCA MINERVA AMENINȚĂ CU ... MORȚII!

Aproximativ 30 de persoane au protestat ieri, pașnic, în fața Băncii Minerva Arad. Acestea s-au adunat pentru a-și revendica banii depuși în conturile cooperativei de credit și pentru a discuta despre natura viitoarelor acțiuni de protest ce vor fi puse la cale. Cei mai mulți dintre deponenți declară, la unison, că au fost înșelați. În susținerea afirmației lor, aceștia invocă un contract de asigurare (asemenea celui semnat între CEC și FNI) încheiat cu Asigurarea Națională Română, prin care li se garantau depozitele. Actul în cauză, afirmă ei, este răspunzător pentru încrederea acordată băncii. Oamenii prezenți la manifestație erau, în marea lor majoritate, pensionari.

Toți mărturisesc că se confruntă cu serioase pobleme financiare, câțiva declarând că și-au vândut proprietăți pentru constituirea depozitelor. Protestatarii reclamă proasta comunicare cu responsabilii băncii și indiferența acestora față de cazurile grave. Gheorghe Popa, unul dintre petiționari, povestește cum i-a fost refuzată cererea de restituire a unei sume de bani necesară pentru o înmormântare. „Casiera mi-a spus că nu pot primi nimic, deși în contract scrie altceva. Un alt deponent a amenințat-o atunci că, dacă va păți și el la fel, va aduce mortul înăuntru, în sediu", spune Gheorghe Popa. Directorul Băncii Minerva Arad, Mirela Sigmer, plecată la Galați, a transmis telefonic că încă se așteaptă răspunsul la contestația depusă la BNR împotriva refuzului de autorizare. Până atunci, se vor achita doar dobânzile la membrii cooperatori.

Participanții la manifestație s-au arătat nemulțumiți de numărul redus al deponenților care au luat parte la protest.

COSMIN LUNGU

ÎN ITALIA

DELEGAȚIA ARĂDEANĂ S-A ÎNTÂLNIT CU OAMENI DE AFACERI ȘI CU PREFECTUL REGIUNII VENETO

♦ Prefectul Gheorghe Pele a fost medaliat cu aur la Padova

La invitația grupului de comercianți agro-alimentari din Padova, Gheorghe Pele - prefectul județului Arad și Aurel Ardelean - rectorul Universității de Vest „Vasile Goldiș" și-au încheiat vizita în Italia în zona industrială a orașului. Giorgio Dal Bello, președintele Pieței Agroalimentare Padova - Rovigo, Giancarlo Daniele, președintele grupului de en-grosiști ai Provinciei Padova și membru în Consiliul de Administrație a zonei industriale Padova, au fost gazdele care i-au condus pe arădeni în Complexul Piața Agroalimentară și Centrul de oportunități pentru întreprinzători, care se întinde pe 160.000 de metri pătrați. Centrul de oportunități este de fapt o societate comercială cu capital mixt, 38% deținând municipalitatea din Padova iar 62% fiind privată. Aceasta reunește în rândurile ei producătorii agricoli din Regiunea Veneto și are un capital social de 36 milioane de dolari, din care 15 milioane au fost alocați de Comunitatea Europeană. Producția agricolă rulată de acest centru de oportunități se ridică în medie la 3,3 milioane tone/an. Discuțiile purtate s-au axat pe un plan de eficientizare a producției agricole din județul Arad cu sprijinul părții italiene. În acest sens s-a stabilit un Program de investiții în agricultură, horticultură și zootehnie. Gheorghe Pele i-a asigurat pe oamenii de afaceri italieni de toată susținerea administrației publice a județului Arad, pentru pătrunderea pe piața românească.

În privința Universității de Vest „Vasile Goldiș", s-au pus bazele unui Program de pregătire a managerilor societăților mixte și celor autohtone în colaborare cu Universitatea din Padova. Totodată, oamenii de afaceri italieni s-au oferit să asigure know-how pentru înființarea de piețe agroalimentare comune, mergându-se chiar până la o tripletă Pekin-Padova Arad.

La finalul întâlnirii cu oamenii de afaceri din Padova, prefectul Pele a fost medaliat cu medalia de aur a Grupului de en-grosiști agroalimentari din Padova. „Am fost primiți cu căldură și în același timp cu entuziasm de conducerea producătorilor agricoli și en-grosiștilor din Padova. A fost o vizită fructuoasă, utilă și oportună. Spun aceasta ținând cont că italienii s-au arătat dispuși să participe la un proiect comun de transfer de know-how din Italia în România și în special în județul Arad. Lucru care l-au realizat cu Pekin și Moscova. După ce le-am prezentat condițiile de poziție geografică, de climă și relief, s-au arătat dispuși să investească în județul nostru", ne-a declarat Gheorghe Pele.

ITALIENII VOR LUA PULSUL ECONOMIEI ARĂDENE

Prefectul județului Arad și rectorul Universității „Vasile Goldiș" au fost primiți la Prefectura Provinciei Veneto de către dr. Gian Valerio Lombardi, prefectul provinciei, gen. maior Antonio Cosma, consilier cu strategia și S. Antonioni, consilier cu relațiile internaționale. „Spre satisfacția noastră, am fost primiți la cel mai înalt nivel, prefectul Lombardi manifestând un interes deosebit pentru județul Arad, după ce i-am prezentat oportunitățile de afaceri pe care le putem oferi investitorilor italieni. S-au arătat dispuși să răspundă invitației noastre de a vizita Aradul pentru a găsi strategii comune de cooperare în domeniul agroindustrial al I.M.M.-urilor, precum și în turism și comerț. Am discutat de asemenea, probleme legate de integrarea europeană, sens în care și-au manifestat disponibilitatea de a ne susține", ne-a mai spus dl. Pele.

La întâlnirea de la Prefectură a participat din partea Universității de Studii din Padova, dr. Patrizia Messina, șefa Departamentului de Științe Politice, care a prezentat prefectului Regiunii Veneto prevederile Acordului de Cooperare Academică dintre Universitatea din Padova și cea arădeană, precum și modul de derulare a proiectului de cercetare privind I.M.M-urile prezente în zona Aradului. Prefectul Gian Valerio Lombardi a felicitat cele două universități pentru acordul încheiat.

Din Padova - Italia,
FLORIN TRUȚ

Doi profesori arădeni

DISTINȘI CU ORDINUL PALMES ACADÉMIQUES

Primii arădeni cărora li s-a oferit distincția de Cavaler al Ordinului Palmes Académiques sunt profesorii de limba franceză Florin Didilescu și Lavinia Văgălău. Această distincție se acordă de către Ministerul Educației Naționale din Franța, pentru promovarea limbii și culturii franceze în țara noastră. Înmânarea oficială va avea loc în toamna acestui an, cu prilejul aniversării a 10 ani de la înființarea Asociației AMIFRAN, de către oficialități ale Ambasadei Franței în România.

C. L.

TERENURI DE SPORT S-AU MAIDANE?

Pe Dan Novacovici, medic de profesie, îl știu de pe terenurile de la **„Constructorul"**. În fiecare zi, după masa, Dan Novacovici aduna copiii cartierului, îi alegea pe echipe și organiza turnee de fotbal. Câștigătorii primeau bomboane, înghețată sau mai știu eu ce găsea de dat Dan. Pe Dan îl știu toți copiii din cartier, el este al doilea tată pentru aceștia. După-amiezile de fotbal s-au întrerupt odată cu ... „inițiativa" Universității „Vasile Goldiș" care s-a gândit că ar fi bine ca terenurile de la „Constructorul" să fie închiriate și să se obțină niște bani din aceste terenuri. Care, fie vorba între noi, cu excepția unora dintre ele, sunt cumplit de deteriorate.

Nimic de zis, proprietarul face ce vrea cu terenurile, are dreptul să ceară bani pentru folosirea lor. Numai că pe Dan îl supără nu faptul că se cer bani, ci modul de rezolvare a plății. Dacă vrei să joci fotbal pe aceste terenuri trebuie să faci un drum până la Rectoratul Universității și să plătești taxa. Cum spuneam, Dan și copiii vin la joacă după masă. Până atunci el este medic la Lipova, iar copiii mai merg și ei pe la școală. Așa că cine să plătească taxa? Mai mult, după amiază, cei de la „Vasile Goldiș" se mai duc și ei pe acasă, ceea ce e normal. Și atunci cui să plătești taxa? Există în toată această situație o nepotrivire care este în defavoarea tuturor. Cine s-a gândit la o astfel de rezolvare nu s-a gândit tocmai inteligent.

Eu însumi m-am lovit de această „rezolvare" și îl cred pe Dan. El a și găsit o soluție: dacă și așa există personal la Baza sportivă „Constructorul", oare nu ar fi bine ca unul dintre cei care sunt acolo să încaseze taxa? Evident, cu o chitanță.

Cred că Dan are dreptate și toată lumea ar fi mulțumită: și conducerea Universității „Vasile Goldiș" și copiii. Deși unul dintre părinții copiilor îmi zicea că și din copiii care joacă acolo fotbal își va recruta Universitatea viitorii studenți la Educație Fizică. Să mai adugăm că, dacă ceri o taxă, oferi ceva valabil. Or, pe terenurile de la „Constructorul" oricând poți face o entorsă în multiplele gropi care ființează pe terenurile respective.

În ceea ce mă privește, sunt curios să văd cât de prompți vor fi cei de la „Goldiș" în rezolvarea practică a problemei. Mai ales că se apropie vacanța de vară, iar terenurile de la „Constructorul" pot fi mană cerească pentru copii, părinți și chiar și pentru Universitatea „Vasile Goldiș". Și mă gândesc că, în loc de maidane cum sunt acum, terenurile ar putea avea o utilitate cu beneficii pentru toată lumea.

I. IERCAN

P.S. Și totuși nu e mult 100.000 de lei pe oră pentru maidane care au pretenția de teren de sport?

Fault!

DUDU IONESCU NU ȘTIA CE MECI SE JOACĂ...

Sâmbătă, la ședința CNC a PNȚCD, organizată cu ocazia fuziunii cu ANCD, Dudu Ionescu, fost ministru de Interne, a tot lungit discuțiile pe marginea programului PNȚCD, venind cu noi propuneri sau revenind asupra unora care fuseseră deja votate. Iritați, cei care voiau să meargă la meciul România - Ungaria, îl îndemnau „s-o scurteze". Iritat la rândul său, Dudu Ionescu i s-a adresat lui Marga, întrebându-l ce meci așa de important este că toți se grăbesc. La auzul spuselor sale - ne-a declarat un participant la lucrări - sala a izbucnit într-un „Huooo!" prelung.

T. S.

LEGITIMAȚIA DE MAGHIAR (II)

(Urmare din pagina 1)

A, că unii, fie de la noi, fie din Ungaria se gândesc la așa ceva, tot ce se poate, dar marea majoritate ca și guvernul maghiar mă îndoiesc că vor marșa pe astfel de idei și anacronice și periculoase. Părerea mea, domnule I.P., este că pericolul cel mare pentru viitorul României îl reprezintă nu ungurii sau nu în primul rând ungurii, ci înainte de toate noi, sau **o parte dintre românii care spre a justifica o anumită stare de lucruri, s-au obișnuit să arate cu degetul mereu spre alții, să caute vinovații mereu în altă parte, nu aici, printre noi, în felul de a gândi și de a fi al nostru.** Credeți-mă și eu sunt patriot și țin la țara aceasta tot la fel de mult ca dvs. - chiar dacă nu mă bat cu cărămida în piept cum fac alții! - și mă doare că am ajuns unde am ajuns, dar nu pot să nu observ că starea aceasta se datorează, în parte și împrejurărilor istorice, dar și alte două cauze la fel de fundamentale. **1. Lipsa unei clase politice adevărate și a unor conducători care să fie interesați de ceea ce se întâmplă în jurul lor și nu doar de buzunarul și de interesul lor și 2 . Mentalitatea lui „las' că-i bine și așa!" care încă mai stăpânește în țara aceasta și care ne trage înapoi în toate privințele.**

Când vom scăpa de toate acestea, când vom fi cu adevărat ceea ce suntem și ceea ce am dovedit, nu o dată, că putem fi, atunci nu ne va mai fi teamă de nimic, inclusiv de legitimația de maghiar. Mă refer aici în special la ieșirea din impasul economic în care ne zbatem de atâția ani, ca și la alinierea standardului de viață la cel european, lucruri care dacă se vor realiza, nici o legitimație, fie ea, nu de maghiar, ci de american sau de ... marțian nu-i va mai putea ademeni pe români! Așa cred eu că trebuie privită și înțeleasă această problemă a Statutului maghiarilor din afara granițelor Ungariei care, e adevărat, putea să lipsească, dar dacă există nu cred că trebuie să o hiperbolizăm. Oricum, după semnalele primite din partea Comunității Europene se pare că ea nu prea agrează unele idei cuprinse în Statutul de care vorbeam, așa că el s-ar putea să sufere modificări.

Cum se știe, sau mai exact, se știe mai puțin și Guvernul român s-a gândit să facă așa ceva, doar că legea cu pricina apărută în iulie 1998 este un fel de n-ar mai fi, vorba aceea, din două motive. Primul, pentru că **toată legea** deși vorbește de multe, inclusiv de „ajutor individual pentru cazuri medicale deosebite", **în fapt se reduce la sprijinirea studenților și elevilor români de dincolo de granițe prin acordarea de burse și cazare gratuită în căminele studențești pe durata studiilor în România.** Să zicem că deși e foarte puțin, totuși e ceva. Sau ar fi ceva dacă legea s-ar aplica, dar așa, după cum ne amintim, în toamnă, odată cu începerea anului universitar nu puțini studenți din Republica Moldova s-au văzut nevoiți să-și caute gazdă și să-și plătească întreținerea pentru că - și cu aceasta ajungem la cel de al doilea motiv pentru care legea se aplică formal - nu sunt bani, din capul locului Guvernul alocând o sumă infimă care, era limpede că nu va ajunge nici pe o măsea, cum se spune.

De altfel, sesizând neseriozitatea și formalismul legii, pe agenda Parlamentului României se află proiectul unei alte legi privind acordarea de sprijin comunităților românești de pretutindeni, lege care însă este greu de apreciat când va fi gata. Deci, din acest punct de vedere al conținutului legea care se discută acum în Parlamentul Ungar este fundamental diferită de cea românească existentă așa că trimiterile sau apelul la ea, așa cum fac unii lideri UDMR spre a încerca să motiveze legitimațiile de maghiar sunt total neavenite. Oricum, în mod cert asupra acestei chestiuni vom mai reveni la apariția legilor speciale care vor urma aceste legi - cadru, așa că, deocamdată, ne oprim aici.

COMBATEREA BOLILOR ȘI DĂUNĂTORILOR LA TOMATE ÎN LUNA IUNIE

Dr. ing. Petru Vărădie

Boli, dăunători, descriere atac	I. Observații; II. Măsuri și mijloace de prevenire și combatere
Pătarea frunzelor și bășicarea fructelor (Xanthomonas vesicatoria) - Pe frunze apar pete neregulate, de 1-2 mm, înconjurate de o zonă translucidă. - Pe fructe petele au 2-4 mm, sunt situate în zona pedunculară, iar ulterior cresc și crapă, formând niște adâncituri îl pulpă sau rugozități.	1. Atacul se declanșează mai ales la culturile de câmp. Este favorizat de ploile cu picături mărunte, dar și de roua persistentă sau de ceață. Temperatura optimă este de 26-30°C. Aceste condiții se întrunesc în zilele în care după o ploaie importantă urmează o încălzire sau o înseninare rapidă. II. - Practicarea desimilor corespunzătoare; - Evitarea irigării prin aspersie; - Efectuarea lucrărilor de îngrijire numai după zvântarea frunzelor; - Tratamente cu produse cuprice (Zeamă bordeleză 0,5%, Champion 0,3%, Funguran 0,3%, Turdacupral 0,5%) sau Kasumin 0,15%.
Pătarea pustulară a fruntelor (Pseudomonas tomato) - Pe frunze apar pete brun-gălbui, circulare, de 1-3 mm. Ulterior acestea devin negre-cărbunoase, proeminente. - Fructele atacate prezintă pete negre-cărbunoase, proeminente, care le scade valoarea comercială și le fac inapte pentru export.	I. Frecvența atacului este mai mare la culturile de câmp. Factorii favorizanți sunt temperaturile moderate (19-23°C) și umiditatea relativă a aerului ridicată (peste 85%). II. Măsurile de prevenire și combatere sunt asemănătoare cu cele prezentate anterior, ambii agenți patogeni fiind paraziți din categoria bacteriilor fitopatogene.
MANA (Phytophthora infestans) - La vârful frunzelor sau pe margini apar pete mari, la început verzui (cu aspect de opărit) după care acestea se necrozează (se înegresc). - Pe fruct atacul se instalează la locul de inserție al pedunculului sub forma unor pete rugoase, brune.	I. Apariția atacului este favorizată de perioadele ploioase și răcoroase. De asemenea, diminețile cu ceață sunt foarte favorabile declanșării unor atacuri devastatoare. Irigarea prin aspersie poate constitui un factor suplimentar de risc. Întrucât unele rase ale ciupercii sunt foarte virulente atât pentru cartof cât și pentru tomate, se recomandă evitarea învecinării celor două culturi sau cultivarea tomatelor după cartof... II. Tratamente chimice la intervale de 7-10 zile cu produse sistemice: Aliette 0,2%, Quadris 0,75%, Curzate Manox 0,25%, Acrobat MZ 0,025%; Tratamente la 5-7 zile cu produse de contact: Polyram DF 0,2%, Bravo 500 EC 0,3%, Folpan 80 WP 0,2%, Merpan 0,2%, Dithane m45 0,2% etc. La culturile în sistem integrat sau ecologice sunt recomandate tratamente cu produse cuprinse: Zeamă bordeleză 0,5%, Champion 0,3%, Funguran 0,3%, Turdacupral 0,5% etc.
Alternarioza (Alternaria porri f.sp.solani) - Pe frunze apar pete zonate concentric („pete țintă"). - Pe tulpini atacul poate duce la frângerea acestora. - Fructele atacate prezintă pete de formă circulară ușor adâncite, care le fac improprii comercializării.	I. Deosebit de periculos este atacul la culturile din so-larii. Este favorizat de variațiile mari de temperatură, care de-termină forma-rea condensului sau de aerisirile practicate incorect (prea jos), prin care aerul cald vine în contact cu frunzele (mai reci) producând o permanentă umectare a acestora. În câmp, atacul este favorizat de prezența apei pe frunze, provenind din precipitații, rouă sau irigații. II. - Dirijarea corectă a condițiilor de mediu din sere și solarii; - Înlăturarea periodică a frunzelor bătrâne; - Tratamente cu produsele: Rovral 0,1%, Calidan 0,2%, Polyram DF 0,2%, Bravo 500 EC 0,3%, Merpan, 0,2%, Dithane M 45 0,2%, Folpan 0,2% etc.
Pătarea albă a frunzelor (Septoria lycopersici) - Atacul se produce pe frunze și constă în apariția unor pete circulare în diametru de 05 - 1 mm. Pe parcurs acestea cresc până la 3-4 mm, iar țesutul din centrul acestora devine cenușiu - albicios.	I. Atacul este frecvent la culturile de câmp. - Condițiile optime pentru declanșarea atacului presupun prezența picăturilor de apă pe frunze și temperaturi în jurul valorii de 25°C. II.- Desimi corespunzătoare; - Înlăturarea periodică a frunzelor bătrâne; - Evitarea irigării prin aspersie; - Tratamente cu produse: - sistemice (Topsin m 0,1%, Bavistin 0,1%; Benoyl 0,1% etc.): - de contact (Polyram DF 0,2%, Bravo 500 EC 0,2%, Folpan 0,2, Dithane M45 0,2%, Kasumin 0,15% etc.).
Păduchi de frunze (Macro-siphon sp. Myzodes persicae) - Atacul produce gofrarea frunzelor, iar ca urmare a infectării cu viruși plantele rămân mici și se chircesc.	- Sunt afectate mai ales culturile de câmp. Atacul este periculos pentru faptul că insectele sunt transmițătoare de viroze. - Tratamente preventive cu insecticide: Mospilan 20 SP 0,025%, Diazol 0,1%, Sinoratox 35 EC 0,3%, Reldan 40 RC 0,15%, Regent 0,02%, Talstar 10 EC 0,04% etc.
Păianjenul roșu comun (Tetranichus urticae) - Pe partea inferioară a frunzelor se poate observa, de-a lungul nervurilor, o pâslă maronie, însoțită pe partea superioară de o depigmentare.	I. Sunt afectate atât culturile protejate cât și cele de câmp. Dăunătorul atacă foarte multe specii cultivate (fasole, castraveți, vinete etc.) II.- Evitarea vecinătății cu plante de cultură preferate de dăunător; - Combaterea buruienilor din cultură; - Tratamente cu produse ovicide-larvicide (Nissorun 10 WP 0,05%, Apollo 0,04%, Danirun 0,06% etc.) alternativ cu produse acaricide (Kelthane 0,2%, Sanmite 20 WP 0,05%, Pennsryl 600 F 0,05%, Talstar 10 EC 0,04% etc.).
Musculița albă de seră (Trialeurodes vaporariorum) și Tripsul californian (Frankliniella occidentalis)	I. În ultimul timp, musculița albă de seră este din ce în ce mai des întâlnită și la culturile de câmp, iar tripsul, la rândul său, este frecvent și la culturile din câmp situate în apropierea serelor încălzite. II. Tratamente cu produsele: Applaud 25 WP 0,1%, Mospilan 20 SP 0,05%, Confidor 0,075%, Reldan 40 EC 0,15%, Diazol 0,15% etc.
Omida frunzelor (Helicoverpa armigera) - Daunele cele mai mari se înregistrează la frunte. O singură larvă putând deprecia mai multe fructe.	I. În câmp, atacul este frecvent în anii călduroși și secetoși. Dăunătorul atacă peste 120 de specii de plante, printre care și porumbul. II. Tratamente preventive cu produse pe bază de Bacillus thuringiensis var. Kurstaki (Dipel 2XWP 0,5%, Biobit XL 0,1%) sau cu inhibitori ai biosintezei chitinei (Dimilin 25 WP 0,05%, Nomolt 15 SC 0,05%). Rezultate bune se pot obține și cu produsele: Victenon 0,075%, Mospilan 20 SP 0,03%, Ekalux S 0,1%, Diazol 60 EC 0,02% etc.

Felnac ȚARA BOSTANULUI

La Felnac, aproape că nu există gospodar care să nu cultive pepeni verzi (lubeniță) și galbeni sau, în termeni populari, bostani. Localnicii nu pot localiza în timp momentul când această cultură s-a impus în zonă. Atât tinerii, cât și vârstnicii susțin că de când se știu, pe lângă culturile de bază se ocupă și de pepeni. În acest an, **Jiva Mihailovici**, de 59 de ani, împreună cu finul său, **Gheorghe Mitrici,** au experimentat un nou sistem de cultivare al bostanilor, preluat de la inginerul Ladislau Szanda din Curtici. Este vorba despre cultura pepenilor în folie de nylon.

Față de sistemul clasic, în care sământa se seamănă direct în pământ, noul procedeu presupune producerea de răsaduri. Jiva Mihailovici a comandat răsadul la serele din Dorobanți și a optat pentru soiuri de mare productivitate: Dumara, Crisby, Trophy, Red Star, Boston și... Lady. Numai sământa și producerea răsadurilor pentru un hectar, cât a cultivat în tunele mici de solar l-au costat cinci milioane.

În câmp, la distanță de doi metri se întind folii de plastic, late de 80 cm (mulcire) fixate din loc în loc de suporturi din lemn în formă de semicerc. Pe lungimea foliilor, din metru în metru a fost plantat răsadul, la sfârșitul lunii aprilie. Pe suporturile amintite, se fixează folia a doua de protecție,sub formă de tunel, pentru a crea efectul de seră. După trei-patru zile de la plantare, creșterea bruscă a temperaturii a impus desființarea tunelelor de protecție și a rămas doar folia aderentă la pământ, care menține o temperatură mai ridicată a solului, ceea ce asigură o creștere rapidă a plantei.

La ora actuală, plantele sunt pe rod, cu fructe de mărimea oului de gâscă și chiar mai mari. Mihailovici apreciază că în acest ritm de creștere, în ultima decadă a lunii ar trebui să obțină prima recoltă.

Ca la orice cultură, în timpul creșterii plantei se impun tratamente speciale: din șapte în șapte zile stropiri contra bolilor și dăunătorilor, administrare de îngrășăminte foliare și evident irigări repetate. Jiva Mihailovici afirmă că fără ajutorul Primăriei Felnac, care a pus la dispoziția agricultorilor apă pentru irigat, contra cost (3000 lei/m.c.) n-ar fi putut asigura necesarul hidric al solului. Până acum a efectuat trei irigări care au totalizat 19.800 litri de apă.

Față de sistemul clasic, la cultura în folie timpul de coacere al pepenilor este avansat cu două-trei săptămâni.

Din 8,5 hectare de pământ cât are în proprietate, Mihailovici a cultivat două cu pepeni iar diferența cu porumb. Pentru grâu n-a optat pe considerentul că e o cultură pretențioasă.

Agricultorul susține că deja are asigurată o piață de desfacere și că una dintre condițiile rentabilității afacerii e să apari pe piață cât mai repede, cu produse de calitate și să vinzi în sezon cantitate mare.

Jiva Mihailovici a experimentat în acest an o metodă nouă de cultură a pepenilor. Cum se știe, orice nouă activitate implică o doză de risc. Lui nu i-a fost teamă de nou, și a încercat. Până acum, ne-am convins la fața locului că a reușit. La Felnac, în țara bostanului, Jiva Mihailovici a intrat în istoria locului prin curajul pe care l-a avut. Dacă încercarea va avea sorți de izbândă, cu siguranță că anul viitor și ceilalți agricultori vor împrumuta noua metodă.

TEODORA MATICA

Prețuri de referință la produsele agricole și la animale

Piața din Gurahonț (luni)
Cereale
* **porumb** - 430 de mii lei șinicul
* **grâu** - 430 de mii lei/șinic
* **ovăz** - 450 de mii lei/șinic.
Animale
- vaci adulte - 7-12 milioane lei
- porci grași - 28.000 lei/kg
- cai - 16-18 milioane lei
- viței (100 kg) - 28.000 lei/kg

Piața din Chișineu-Criș (marți)
Cereale
* **porumb** - 450 mii lei/100 kg
* **orz** 450.000/ 100 kg
grâu - 450-460 mii lei/100 kg
Animale
- purcei - 900.000-1.200.000 lei
- porci (40-60 kg) - 1.500.000-2.000.000 lei
- viței (4, 5 săptămâni) - 1.400.000-1.800.000 lei

Piața din Beliu (miercuri)
Cereale
* **porumb** - 450 de mii lei/100 kg
* **grâu** - 450-460 mii lei/100 kg
* **orz** - 450 mii lei/100 kg.
* **ovăz** - 390-420 mii lei/100 kg
Animale
- vaci adulte - 7-12 milioane lei
- viței (4-7 luni) - 3,5-6 milioane lei
- purcei (7-8 săptămâni) - 900.000 -1.200.000 lei/perechea
- porci grași - 27.000 lei/kg

Piața din Sebiș (joi)
Cereale
* **porumb:** 440 mii lei/100 kg
* **orz** - 420 mii lei/șinic
* **grâu** - 430 mii lei/șinic
* **ovăz** - 430 mii lei/șinic
Animale
- purcei (8 săptămâni) - 1.500.000 lei/perechea
- porci - 25.000 lei/kg

Piața din Șeitin (sâmbătă)
* **grâul** - 460.000 lei/100 kg,
* **porumbul** - 460.000 lei/100 kg
* **cartofi:** - 4.000 - 4.500 lei/kg
Animale
- purcei - 1.300.000 lei/perechea

Piața din Pâncota (sâmbătă)
Cereale
* **porumbul** - 440 mii lei/șinic.
* **grâul** - 430-440 mii lei/șinic
* **orz** - 450 mii lei/șinic
* **tărâțe** - 4.500 lei/kg
Animale
- vaci adulte - 8-12 milioane lei
- viței (4-8 luni) - 3.000.000-6.000.000 lei
- porci grași - 28.000 lei/kg
- cai - 17-20 milioane lei

Piața din Lipova (sâmbătă)
Cereale
* **porumb** - 450 mii lei/100 kg;
* **grâul** - 450 mii lei/100 kg;
* **orz** - cu 450 mii lei/100 kg.
Animale
- vaci adulte - 6-12 milioane lei
- porci - 27.000 lei/kg

Șinicul este o unitate (neomologată) de volum egală cu aproximativ 80 kg cereale.

Producerea ficatului de gâscă în Ungaria

Liberalizarea politică și economică din anii '70 în Ungaria, a determinat un puternic avânt al agriculturii particulare. În timp ce în România era înregistrat fiecare ou din cuibar în vederea achiziționării sale la fondul de stat, guvernul maghiar promova o politică clară de încurajare a micilor întreprinzători particulari.

Susținuți prin subvenții, micii fermieri din Ungaria au pus în scurt timp pe picioare crescătorii de gâște cu efective de mii de capete. Prin anii '70-'75, efectivul stațiunii experimentale Gődőlő număra 6000 de capete crescute în scopul producției de ficat.

Experiența ungurească în domeniu este deosebit de bogată. Din țara vecină se exportă în țările Uniunii Europene și în Israel mari cantități din acest produs de excepție.

Pregătirea păsărilor pentru îndopat se face încă de la vârsta de 8-10 săptămâni, printr-o furajare de îngrășare timp de 5-6 săptămâni, în care greutatea corporală crește în medie cu 80%. Prin îndoparea ulterioară, făcută mecanic, se obține un ficat de 500 de grame.

Îndopatul mecanic se face la început de două ori pe zi, ajungându-se spre final la patru. Un îngrijitor, într-un schimb, poate îndopa 300 de gâște. Operația de îndopare durează între 25 și 30 de secunde pentru fiecare exemplar.

Pentru îndoparea loturilor tinere, se aleg păsări de peste 4,5 kg greutate.

În cazul îndopatului intensiv, făcut în reprize scurte, programate din două în două ore, perioada de obținere a ficatului de 600 de grame se scurtează la numai 16 zile, față de cinci săptămâni cât durează în mod obișnuit. Consumul de boabe la îndopatul intensiv este de 20 kg porumb pe cap de pasăre. Rețeta folosită în fermele unguresti la îndopat recomandă ca la 100 kg boabe de porumb să se adauge 500 grame grăsime și un kilogram de sare. Comparând rezultatele îndopării tineretului cu îndopatul gâștelor adulte în vârstă de 20-24 luni, se constată obținerea unei economii de porumb de 10-15 kg pe cap, în favoarea tineretului.

(Date inspirate din lucrarea „Tehnologia creșterii gâștelor", realizată de Ioan Vancea și Ana Driba)

ȘTEFAN TABUIA

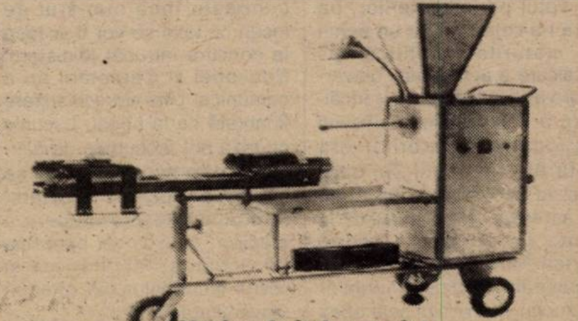

Mașina de îndopat gâște

LA NOI, PUBLICUL E FOARTE COMOD ȘI COSMOPOLIT

apreciază compozitorul DAN BUCIU, rectorul Universității de Muzică din București

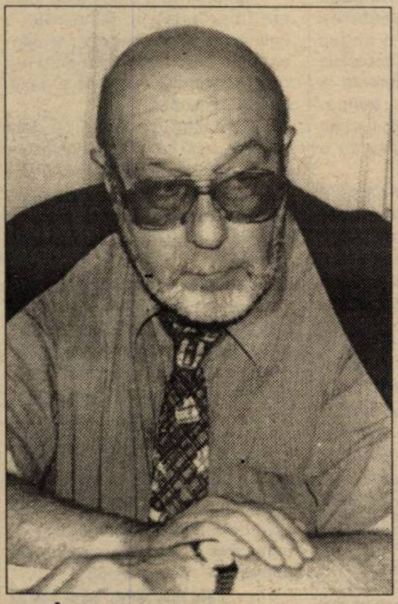

Compozitorul Dan Buciu (fiul cântărețului de operă și profesorului Mircea Buciu) a scris muzică vocal-simfonică - Pax mundi; simfonică - Antinomii, Divertisment, Scene pentru orchestră și pian, Lespezi; de cameră - Sonata pentru pian, Croquis; corală ș.a. Recent, la invitația rectorului Universității „Aurel Vlaicu", prof. univ. dr. Lizica Mihuț, a fost prezent la Arad, timp de numai trei ore, ocazie cu care a avut amabilitatea de a purta cu noi o scurtă discuție.

– În momentul de față, orchestrele românești sunt cam depopulate. Cauzele le cunoaștem. Cum reușește învățământul muzical românesc să suplinească aceste pierderi, să crească noi instrumentiști și dirijori, pentru că la capitolul soliști se stă ceva mai bine?

– De fapt nici soliști nu avem. Pe undeva, această depopulare ne întristează dar ne și bucură. Este vorba de faptul că muzicienii români sunt foarte solicitați în străinătate, ceea ce dovedește, sigur, un standard profesional ridicat. Reușim să compensăm în sensul că institutele de învățământ superior artistic cresc foarte mulți studenți, unii dintre ei buni, chiar foarte buni și reușim să compensăm. Însă se întâmplă ceea ce se întâmplă în foarte multe domenii românești: își fac uneori o sumară practică și pleacă în străinătate, tocmai fiind buni. Alteori nici nu și-o mai fac aici și pleacă direct. Eu nu aș fi atât de pesimist nici cu dirijorii, nici cu instrumentiștii, nici cu soliștii, fiindcă, la un moment dat, constatăm lucrul acesta, există și tendința de întoarcere. Iar în momentul în care România va oferi niște condiții, dacă nu foarte bune, măcar acceptabile, sunt convins că o bună parte dintre oamenii noștri de valoare vor reveni și atunci, într-adevăr, o să putem să dăm o măsură mai exactă a valorii noastre.

– Din aceleași școli provin și absolvenți greu puși la încercare în a se integra într-un ansamblu simfonic sau, pentru unii, chiar într-o partidă. Care va fi soarta acestora?

– Lumea modernă, această lume nouă pe care vrând-nevrând am ales-o și acuma trebuie să o suportăm, ca să spunem așa, presupune această concurență profesională. Eu cred că este un lucru pozitiv. **Cine nu rezistă anumitor standarde este înlăturat.** În străinătate sunt foarte multe cazuri de oameni care sunt obligați să se recalifice, să-și schimbe locul de muncă, să-și schimbe zona geografică în care trăiesc, localitate, țară și așa mai departe. Și în aceste condiții cred că **selecția profesională va acționa** și nu cred că este cazul să ne îngrijorăm neapărat de soarta acestor oameni care vor trebui, dacă nu fac față profesional corespunzător, să-și găsească alte modalități de a-și câștiga existența.

– Cum se face că acum se cântă mai multă muzică românească în străinătate decât în țară? Ce ar fi de făcut în acest domeniu?

– Cred că nu-i vorba numai de muzica românească. Cred că asta ține de o **fire foarte cosmopolită a românului, una dintre trăsăturile cele mai proaste ale nației noastre,** pentru care orice lucru venit din afară este extraordinar și tot ceea ce se face la noi este prost.

– Sunt dirijorii români mai puțin interesați de repertoriul românesc sau sunt mai comozi în a aborda o partitură nouă, preferând „șlagărele", care, uneori, plictisesc?

– Nu e vorba aici de comoditate. Dirijorii nu sunt unii mai comozi sau alții mai puțini comozi. **Publicul e foarte comod la noi** și, v-am spus, **și cosmopolit** așa încât cred că asta este cheia explicației acestei situații care, repet, este generală în cultura românească. De același lucru se plânge și teatrul românesc, și beletristica românească, și plastica românească. În general, suntem mai bine recunoscuți în afară decât înăuntru. Este un adevăr, poate, din anumite puncte de vedere, benefic. Dar, sigur, că total anormal.

– Ce ne puteți spune despre preocupările compozitorului Dan Buciu ?

– Sunt stâns împletite cu preocupările administratorului Dan Buciu. Actualmente, eu fiind și rectorul Universității naționale, am destul de puțin timp pentru compoziție dar, vreau să vă spun, beneficiez de el cu o plăcere chiar mai mare decât înainte, fiindcă este atât de mic și prețios. E foarte greu să vă spun acuma dar am destul de multe proiecte, primul, în ordine cronologică fiind să termin o lucrare care se va cânta la bienala muncheneză, în toamna aceasta.

– Mulți dintre studenții de la conservator se întreaptă spre domeniul muzicii revoltător de lejere. Ce vizează ei: o asanare a zonei sau cîștig și faimă ușor de obținut ?

– Unii una, ceilalți alta.

– Vă mulțumim.

A consemnat DANA TODOR

ÎNTÂLNIRE CU CEAUȘESCU

*La Teatrul de Stat se repetă deja la spectacolul cu piesa **„O zi din viața lui Nicolae Ceaușescu"**, de Th. Denis Dinulescu. Mânați de curiozitatea inerentă pe care o stârnește un asemenea titlu, am aflat câte ceva despre viitoarea premieră (absolută!) de la începutul stagiunii viitoare, chiar de la protagoniștii spectacolului.*

Valentin Voicilă (Nicolae Ceaușescu): „Dumnezeu are simțul umorului":

„O scurtă poveste. În anul 1981, când eram student, am dat probe pentru un rol principal la Buftea și l-am obținut. Filmul se numea **Întoarce-te și mai privește o dată.** N-am știut că am fost ales de casa de filme pentru că aș fi adus ca imagine cu Ceaușescu tânăr. Și asta n-am aflat-o când am început filmările, ci când filmările s-au întrerupt din motive tehnice. Directorul casei de film a venit la Amza Pellea acasă, profesorul meu, și i-a spus «Trebuie să-l lăsați pe Valentin Voicilă să vină la filmări pentru că acolo sus s-a hotărât că el seamănă cu Ceaușescu tânăr". El s-a uitat la directorul casei de filme și i-a spus „Vorbim de aceeași persoană? Eu vorbesc de studentul meu, dvs. de cine vorbiți? Că nu seamănă cu Ceaușescu". „Vorbim de aceeași persoană, domnul Amza, de Valentin Voicilă."

S-a uitat, a zâmbit, mi-a spus la școală ce s-a întâmplat și să mă duc la filmări ca să nu avem probleme. Am terminat filmul și bine-înțeles că nu semănam cu Ceaușescu tânăr absolut deloc. Nu le-a plăcut celor care l-au văzut la nivel de partid, dar la nivelul criticii a fost bine primit.

Acum, traversând anii, știu foarte bine că am fost implicat în decembrie '89 împotriva dictaturii Ceaușescu și iată că acum am ajuns să joc, în premieră absolută, rolul lui Nicolae Ceaușescu. Înainte de a fi distribuit m-am rugat pentru regizorul Ștefan Iordănescu să mă distribuie în ceea ce ar dori Dumnezeu să fiu distribuit. Dumnezeu mi-a răspuns; am fost distribuit în acest rol. Ca o concluzie aș spune că Dumnezeu are mult simț al umorului.

Devenind mai serioși, aș spune că, pentru mine, este un arhetip. Nu neapărat am să imit gesturile lui Ceaușescu, poza lui bine-cunoscută. Este arhetipul dictatorului, al unui dictator fără educație, fără cultură, care trebuie să străbată timpul."

Aura Călărașu (Elena Ceaușescu): „Nu știu cum se joacă prostia"

„Nu mai am acum în minte decât imaginea ei de la proces. În rest, îmi dau seama că nu înțeleg exact care era rolul ei, nu îmi mai amintesc gesturile ei, felul în care vorbea, nu am văzut imagini cu ea în particular, nu îmi imaginez ce însemna pentru ea chimia. Nu cunosc genul, nu știu cum se joacă prostia, ce stă la baza ascensiunii ei, a drumului lor fulminant. Nu-mi dau seama cât au fost ei persoane senzaționale, cu charismă, și cât au fost de dobitoci ceilalți din jur, care i-au susținut. Eu nu am nici un fel de percepție personală asupra Elenei Ceaușescu, doar percepțiile altora. Sunt în fața unei mari necunoscute. Este un rol deosebit de ce am făcut eu până acum, am senzația că ar trebui să recurg la alte mijloace decât cele pe care le-am folosit și care mi-au fost la îndemână până acum".

Zoltan Lovas (Băiatul): „Patru bucurii"

„Eu am o triplă bucurie. Că lucrez cu Ștefan Iordănescu din nou. A doua bucurie este Vali Voicilă pe care, pe vremea când juca, eu puști fiind, îl admiram foarte tare. Acum iată că joc alături de el. A treia bucurie e Aura Călărașu. Noi fiind, să zicem așa, un cuplu de teatru la o anumită maturitate artistică, ne permitem să nu mai jucăm iubiți, de data asta. Și mai e o bucurie - că joc. Deci patru bucurii".

Ștefan Iordănescu (regizor): „Privind peste umăr cu duioșie"

„E un text bun, e scris bine și cred că pe un subiect care după 11 ani ne interesează. Fără ură, fără părtinire, ne putem permite ca după 11 ani să avem un punct de vedere despre ceea ce au însemnat 50 de ani, de fapt, din cum s-a trăit în România. Textul este scris în așa fel încât nu presupune o reconstituire de epocă sau de personaj. E un text care vine din zona **Ubu Roi** al lui Jarry, a lui **Arturo Mi** de Brecht, **Ivona, principesa Burgundiei** de Gombrowicz. Sunt piese care vorbesc despre ce se întâmplă într-o țară când dictatorii ajung să modeleze viețile tuturor, așa cum cred ei că e mai bine. E un text care vorbește despre ce înseamnă acel bine și unde poate el să ducă. Noi nu ne-am pus problema de a-i arăta pe scenă pe celebrii noștri conducători; pentru asta sunt materiale de arhivă ale televiziunii sau ale Studioului „Sahia". Pe noi ne interesează să ne exprimăm o stare, o poziție față de ceea ce a fost. Și, după 11 ani, putem să privim peste umăr chiar cu o doză de duioșie."

CĂTĂLINA LATU

Se dezgroapă securea războiului?

LOCURI CU TAXĂ FĂRĂ LIMITĂ LA UNIVERSITATEA DE STAT

Universitatea de stat „Aurel Vlaicu" va putea stabili fără nici o restricție numărul dorit de locuri cu taxă pentru examenul de admitere din acest an. Camera Deputaților a hotărât să lase la latitudinea Senatului fiecărei universități posibilitatea fixării propriilor strategii în această direcție. Rectorul universității „Aurel Vlaicu", **prof. dr. Lizica Mihuț**, s-a declarat mulțumită de votul parlamentarilor, pe care l-a catalogat ca un semn de maturitate politică. „O încălcare a autonomiei universitare ar fi echivalat cu o încălcare a democrației. Consiliul Național al Rectorilor era hotărât, în cazul în care decizia ar fi fost contrară, să se adreseze Tribunalului de la Haga", a precizat rectorul Lizica Mihuț. În opinia sa, proaspăta decizie a legislativului nu va învrăjbi cele două universități arădene. „Mergem pe o competiție. Cei mai buni să reușească. Nu contează că este privat sau de stat. Noi n-avem nimic cu învățământul privat, dar nu puteam accepta o asemenea îngrădire", a explicat rectorul UAV. Taxele, afirmă conducătorul universității de stat arădene, vor fi mici, la jumătatea celor existente în învățământul privat și vor fi achitabile sub forma unor rate lunare. Nu se cunoaște încă numărul de locuri cu taxă ce vor fi scoase la concurs întrucât Ministerul Educației și Cercetării nu a comunicat cifra de școlarizare finanțată de la buget. Locurile cu taxă pot fi ocupate de candidații care nu au reușit să se situeze pe locurile bugetare, în ordinea descrescătoare a mediilor. Aceștia vor beneficia de aceleași facilități ca și restul studenților din rețeaua universitară de stat.

COSMIN LUNGU

LANSARE DE CARTE

După romanele de succes **„Senioria țărănească"** și **„Între Paști și Crăciun"**, scriitoarea **Lia Alb** (pseudonimul avocatei **Viorica Popescu**) se prezintă în fața cititorilor cu o nouă carte - **„Altarul de gheață"**, apărută zilele acestea la Editura Mirador.

Lansarea romanului **„Altarul de gheață"** va avea loc joi, 7 iunie a.c., orele 17, în foaierul Teatrului de Stat Arad.

Cartea va fi prezentată de poetul Vasile Dan, scriitorul Florin Bănescu și criticul Gheorghe Mocuța.

V. F.

La Colegiul Național „Moise Nicoară"

SILVIA ZDREMȚAN ÎȘI LANSEAZĂ PRIMA CARTE DE BASME

Azi, ora 14,00, la Colegiul Național „Moise Nicoară" va avea loc lansarea cărții **„ȚINUTUL VISELOR"**, de **SILVIA ZDREMȚAN,** elevă în clasa a VIII-a la prestigiosul liceu. Cartea de debut a tinerei autoare va fi prezentată de către Marius Iegariu, dirigintele Silviei și învățătoarea Florica Opruț.

CINEMATOGRAFE

Dacia: Cască ochii sau o-ncurci! (SUA) 10; 12; 14; 16; 18; 20; 22

Mureșul: Scary Movie (SUA)16; 18; 20

Arta: Îngerii lui Charlie (SUA) 16; 18; 20

Sala Mică: Billy Elliot (Anglia) 15,30; 17,30

Grădina de vară: Pact cu diavolița (SUA) 22

URMAȘA LUI BRÂNCUȘI

Dacă Mariana Bojan n-are geniu, să nu-mi mai ziceți Petru M. Haș. Citãm: **„Îmi așteptam iubitul în Poarta Sărutului / Când au năvălit barbarii mileniului trei / Au mistuit pământul și zarea / Apoi au construit o poartă / ca un lătrat / și o grădină de urlete."**

A spune că e cea mai valoroasă poetă din Ardeal sau cel mai valoros poet din Transilvania tuturor Transilvaniilor ar însemna să te complaci în grandilocvențe. Versurile sale sunt Durerea care se uită cu delicată compasiune în țeasta debilă a planetei vinețiі. Fără puncte și virgule - sunt șlefuite până la puritate.

Planeta nici nu știe de Mariana Bojan. Și n-are cum să fie altfel. Mariana există. Planeta e o iluzie.

Sper să mai scriu despre Mariana Bojan.

PETRU M. HAȘ

P. S.

Mariana Bojan este un mare pictor și poet al generației mele. Ea se bucură de o indiscutabilă apreciere națională și europeană.

Versurile citate sunt din cartea sa de poeme „Epistole din Piața Norilor".

ALIMENTAȚIA CORECTĂ A COPILULUI

Părinții sunt vinovați pentru creșterea numărului de copii obezi, fie pentru că ignoră regulile privind alimentația sănătoasă, fie pentru că, obsedați de propria lor greutate, îi obligă pe copii la cure de slăbire, interzise în perioada de creștere și care pot avea efectul contrar. Aceasta este părerea doctoriței Simona Tivadar, specialist în nutriție și boli metabolice la Spitalul Universitar București.

Mamele care își supun copiii, de regulă fetele, unor diete stricte, în perioada de creștere, nu știu la ce riscuri îi expun, cei mai mulți adolescenți, manifestând tulburări de comportament alimentar. Doctorița a mai precizat că „este înfiorător să întâlnești fetițe de cinci ani preocupate de greutatea proprie, un astfel de comportament fiind specific vârstei pubertății".

Specialiștii în domeniu, din întreaga lume, atrag atenția asupra faptului că obezitatea a depășit astmul ca principal risc de îmbolnăvire pentru copii, ei temându-se că următoarele generații se vor confrunta cu serioase probleme, dacă părinții nu vor conștientiza acest pericol. Mulți copii nu au capacitatea de a-și organiza propriul mod de hrănire, având tendința să înfulece absolut orice, atunci când părinții nu se află în apropiere.

Pentru a evita acest lucru, părinții trebuie să-și educe copiii, de la vârste foarte mici, să mănânce la ore fixe, să evite gustările dintre mese, să mestece foarte bine alimentele, fără grabă, să consume fructe zilnic, să nu-i obișnuiască cu ciocolată, bomboane și alte dulciuri care trebuie consumate cât mai rar posibil, să consume sucuri naturale, preparate acasă, să evite prăjelile și alimentele foarte grase. De asemenea copiii trebuie învățați să fie mereu preocupați: să citească, să se joace, să alerge, să ajute la treburile casei, să respecte orele de odihnă și somn, cu alte cuvinte să aibă, de la o vârstă mică, un program sănătos de viață, cu multă acțiune și cât mai puțină lenevie. În acest fel, copilul va învăța să aibă voință încredere în propriile forțe și va fi sănătos fizic, dar și mental.

Trebuie să se cunoască faptul că obezitatea infantilă poate duce la obezitatea adultă, boala care mărește riscul apariției diabetului, bolilor cardiovasculare, precum și riscul mortalității timpurii.

Singura modalitate de a scădea numărul de copii obezi și implicit a viitorilor adulți supraponderali ar fi educarea continuă a părinților.

Medicul vă răspunde!

◆ P.T., 56 ani, Arad. Urzica este foarte valoroasă pentru tratarea reumatismului și a gutei (poliartritei urice). Intensifică eliminarea acidului uric prin rinichi și stimulează diureza. Are eficacitate în special în sciatică și lumbago. Fitoterapeuții recomandă vechiul obicei popular de a lovi părțile corporale dureroase cu urzica proaspăt culeasă. Cu ajutorul mănușii, se lovește regiunea bolnavă cu urzica, o singură dată pe zi, timp de 2-3 zile consecutive. Se face o pauză tot de 2-3 zile și se continuă tratamentul alternant până la dispariția durerii. De la înflorire și până la sfârșitul lunii mai, urzica este cea mai „arzătoare", deci cura trebuie făcută până la sfârșitul lunii mai. Alte plante medicinale utilizate în tratamentul reumatismului sunt: coaja de salcie, care conține acid salicilic, reduce inflamația reumatică și durerea: 5 g de scoarță se fierbe 5-10 minute, se lasă 10-15 minute și se strecoară. Se recomandă să se consume 3-4 căni de ceai pe zi. Ceaiul din frunze de mesteacăn rivalizează cu cel din scoarța de salcie, chiar îl depășește. La fel ca și urzica, are acțiune diuretică și capacitatea de a elimina acidul uric din organism: 1 lingură de frunze de mesteacăn se infuzează 10 minute în 250 ml apă fiartă. Se beau 2-3 căni pe zi.

Alte două plante medicinale, care reduc inflamația, datorită azulenului din compoziția lor (coada-șoricelului și mușețelul) trebuie incluse în tratamentul reumatismului.

Nu trebuie omisă nici coada-calului, prin conținutul ei în acid silicic, cu bune rezultate în tratamentul adjuvant al artrozelor și gutei.

Iată o combinație de plante medicinale benefice în artrita cronică: frunze și rădăcini de păpădie, pulbere de coajă de salcie, frunze de mesteacăn, frunze de nuc, coada-șoricelului (sau flori de mușețel), frunze de urzică, coada-calului, mentă, toate în cantități egale. O linguriță plină se opărește în 250 ml apă, se lasă 15 minute. Se strecoară și se beau 2-3 căni de ceai pe zi. Cura cu aceste plante medicinale trebuie să dureze cel puțin 2-3 luni, cu o întrerupere de 2-3 săptămâni. Efectul se instalează încet dar este profund și de durată.

MONDO-MEDICINA

◆ s-a descoperit un vaccin împotriva bolii Alzheimer. Cercetătorii americani speră că vaccinul poate fi folosit pentru stimularea sistemului imunitar al organismului, care, apoi, poate distruge plăcile ce se formează pe creier.

◆ un cactus care îi ajută pe membrii unui trib african să-și înșele foamea când merg la vânătoare, ar putea constitui baza unui nou medicament împotriva obezității. Experiențele pe persoane obeze voluntare vor începe în cursul acestui an, iar un nou medicament ar putea apărea pe piață în 2003.

◆ genomul stafilococului auriu, bacterie aflată la originea infecțiilor căpătate la spital și printre cele mai rezistente la antibiotice, a fost descifrat de cercetătorii japonezi ale căror considerații științifice au apărut în revista britanică The Lancet. Cercetătorii au identificat 70 de gene cu virulență potențială care ar putea folosi în studiul terapeutic și de vaccinare.

◆ celulele prelevate din țesuturile grase pot fi utilizate pentru repararea oaselor „sparte", înlocuirea cartilajelor de la genunchi, nas sau urechi. Studiile au apărut în revista Tissue Engineering.

◆ vechea artă marțială chineză tai chi, în care mușchii lucrează în timp ce mintea este concentrată asupra respirației și circulației energiei vitale, ajută la reducerea efectelor artritei. Practicarea tai chi nu are contraindicații nici măcar în ceea ce privește vârsta, pentru că mișcările relaxate și lente elimină tensiunile musculare, ceea ce permite îmbunătățirea fluxului sanguin prin tendoane și a alimentării cu minerale a oaselor, ușurarea durerii și întărirea mușchilor.

Pagină realizată de dr. MARIA FILIMON

PROCTOLINE
CENTRUL MEDICAL PROCTOLOGIC

Hemoroizi si fisuri anale
fără operații
prin PROCTOLINE - TIMISOARA

" PROCTOLINE" reprezinta o retea internationala de clinici profilate pe diagnosticul si tratamentul afectiunilor canalului anorectal.
Nascute din incercarea de a depasi multiplele imperfectiuni ale interventiilor chirurgicale clasice metodele terapeutice folosite in Clinicile Proctoline s-au dezvoltat ca o alternativa viabila la metodele operatorii.

■ Avantajele metodelor proctologice moderne

Metodele proctologice moderne practicate in Clinicile PROCTOLINE permit obtinerea unor rezultate excelente si de durata.
Tratamentul se desfasoara fara internarea pacientului care nu este scos din sfera preocuparilor sale, fara anestezie, eliminandu-se o serie de complicatii anestezico-chirurgicale posibile.

(1515527)

Timisoara : 056 - 221.219
Bucuresti : 01-311.19.69
Iasi : 032 - 145.633
Baia Mare : 062-220.103
Brașov: 068-333985

Onicomicoza și riscurile netratării sale

Dacă aveți unghii urâte, îngroșate, îngălbenite, sfărâmicioase, deformate, dezlipite, dureroase înseamnă că aveți unghii infectate cu ciuperci. Onicomicoza (infecția fungică a unghiilor) totalizează aproximativ 50% în patologia unghială și reprezintă pătrunderea invazivă în unghie a ciupercilor patogene pentru om. Este o **boală contagioasă**, în general subestimată, considerată banală de către bolnavi și tolerată ani de zile, pentru că „nu-mi pune viața în pericol", spune pacientul.

Factorii care favorizează infectarea fungică a unghiei sunt: umezeala prelungită, traumatismele (îndeosebi la unghia mare de la picior), încălțămintea strâmtă din material sintetic care nu permite aerisirea adecvată a piciorului, folosirea obiectelor personale ale unor persoane contaminate, igienă deficitară, instrumentele de manichiură și pedichiură nesterilizate corect, tratamentele prelungite cu corticoizi sau imunosupresoare, diabetul zaharat, administrarea prelungită de antibotice, SIDA etc.

Progresia bolii în lipsa tratamentului comportă riscuri cu răsunet asupra sănătății întregului organism.

Onicomicoza poate fi o poartă de intrare pentru infecțiile bacteriene secundare, ceea ce crește riscul infectării. Decolorarea gri/verde a lamei unghiale este, în general, cauzată de infectarea unghiei cu *Pseudomonas aeruginosa*, dar poate apărea și datorită unor enterobacterii, în general rezistente antibioterapiei. În evoluția onicomicozei, pot apărea complicații severe: erizipel recurențial al gambei, celulite repetate, limfangite, flebite necrotice, piodermite, fenomenul Koebner (la pacienții cu lichen plan sau psoriazis) etc.

Onicomicoza este deseori prezentă la diabetici și poate agrava problemele preexistente: piciorul diabetic și arteriosclerotic, ulcerele neuropate.

Onicomicoza este un focar de autoinfecție pentru pacient, adică de răspândire a micozei la celelalte unghii și pe alte zone ale pielii unde ciuperca ajunge prin grataj de pe unghiile infectate. Cele mai frecvente localizări sunt: spațiile dintre degete, talpă, regiunea inghinală și perigenitală, axilară, submamară, conductul auditiv extern etc. Toate aceste riscuri potențiale semnificative, datorate netratării onicomicozei, nu pot permite acestei boli unghiale să rămână ignorată!

În ce privește tratamentul onicomicozei, acesta a constituit din totdeauna o problemă dificilă pentru medic, care trebuie să opteze fie pentru tratament medical îndelungat (12-18 luni) cu antimicoticele existente (care prezintă un grad de toxicitate), fie pentru extracția chirurgicală a unghiilor bolnave, metodă dureroasă și greu acceptată de pacienți. În prezent această dilemă este rezolvată într-un mod optim, prin punerea la dispoziția pacienților a unui medicament antifungic administrat pe cale orală care oferă cea mai scută durată de tratament (terapia PULS) și rate de vindecare crescute, fiind preferat de către pacienți.

Cei care suferă de afecțiuni micotice ale unghiilor, beneficiază în cadrul campaniei „Zilele unghiilor sănătoase" de programări și consultații gratuite la medicii dermatologi, sunând la numărul de telefon 093 255113, de luni până vineri, între orele 9,00-18,00, până la data de 8 iunie a.c.

Prof. dr. Ioan Nedelcu,
șef Clinică de Dermatologie
Spital Militar Central
București
Membru al Academiei
Americane de Dermatologie

dr. MARIA FILIMON
medic de familie acreditat
Str. N. Grigorescu nr. 4-6, et. I, ap. 6
Anunță persoanelor înscrise noul număr de telefon: 22.85.22
Se mai fac înscrieri pe lista medicului de familie.

La Generală „Aurel Vlaicu”

O DIMINEAȚĂ A COPIILOR

Din noiembrie 2000, Școala Generală nr. 21 și-a luat numele cartierului - „Aurel Vlaicu”. Și nu degeaba. Aici învață aproape 1000 de elevi, pe trei secții (română, maghiară, germană). La gimnaziu, funcționează clase de engleză intensiv, iar prin programul SCROLL de colaborare cu școli din Marea Britanie, s-a amenajat o bibliotecă engleză cu peste 3000 de volume, două săli de engleză amenajate aproape integral de britanici și dotate cu TV, video etc. Din 1997, școala beneficiază de un nou corp de clădire și de o bază sportivă în curte. Este o școală mare, ambițioasă, care nu se ocupă exclusiv de pregătirea teoretică a elevilor. Am constatat toate acestea în dimineața zilei de sâmbătă, 2 iunie, când s-a desfășurat aici prima ediție a „Zilei Școlii”.

Pregătiri cu cireșe și flori

A fost o zi pregătită atât de elevi, cât și de profesori. Cei mici, cu câteva zile înainte, au împărțit pe străzile cartierului fluturașe cu „Ziua Școlii”, cireșe pentru copii și flori pentru „oamenii mari”.

„A fost ideea lor”, ne spune directoarea **Petrușca Tămășan**, care ne-a fost ghid neobosit pe parcursul dimineții. De ce au organizat o asemenea zi, ne lămurește tot d-na directoare: **„Încercăm să impunem o nouă percepție asupra școlii. Aici este locul în care copiii nu doar învață, ci și trăiesc. De aceea, în această zi, elevii, părinții, dascălii se întâlnesc, comunică. În acest fel, ne facem cunoscută școala și oamenilor din cartier. Nu în ultimul rând, este o zi dedicată copiilor, de 1 Iunie, prin faptul că ei vin azi la școală să se distreze, să se simtă bine”.**

Și tot pentru copii, profesorii școlii le-au amenajat (ca surpriză!) un **Mini-Zoo** în curtea școlii. Dascălii și-au expus animalele lor de-acasă: trei câini, doi papagali, un hamster, o găină, o broască țestoasă.

Bianca

În sala amenajată cu obiecte populare tradiționale, micuții ne-au întâmpinat cu pâine și sare, cu dansuri folclorice. Gazda noastră a fost **Bianca Ficuț**, elevă în clasa a VII-a B. Anul acesta, Bianca a obținut Premiul II la faza națională a Olimpiadei de limba și literatura română (Premiul I nu s-a acordat). Bianca este o fetiță liniștită, foarte matură pentru vârsta ei, deosebit de limpede în exprimarea gândurilor. Din clasa I, când a citit prima carte, „Robinson Crusoe”, cărțile îi sunt mereu aproape. Preferata ei este „Quo vadis”. Bianca scrie la ziarul școlii („Pro Vlaicu”) și, pentru ea, proză. Vrea să facă liceul la „Moise Nicoară” și, peste o vreme, să fie psiholog sau sociolog. **„Îmi doresc să ajut oamenii”** ...

Clasa fan-club Zoltan Lovas

Clasa a III-a A, a învățătoarei Doina Czabai, a pregătit un spectacol de teatru de păpuși. Am avut surpriza să descoperim că, în clasă, s-a format un fan-club Zoltan Lovas. Actorul a venit recent în mijlocul copiilor, s-a jucat cu ei, a dirijat o „orchestră” în care copiii cântau la instrumente confecționate de ei (din linguri, cutii cu orez, sticle etc.). Desigur că aproape toți vor să fie actori. De ce? **Andreea:** „Ca să fiu celebră”, **Ana:** „Fiindcă învăț cum să mă comport”, **Flavius:** „Îmi plac copiii”, **Alexandru:** „Mie îmi place să învăț poezii pe de rost”, **Carmen:** „Ca să învăț roluri și să fiu admirată”, **Diana:** „Îmi plac marionetele”. D-na învățătoare îi duce mereu la Teatrul de Marionete și se ocupă de pregătirea dramatică a copiilor considerând că „În viață e important să te adaptezi, să intri cât mai repede într-un rol”.

Pictură pe sticlă

La clasa I. G (de germană), învățătoarea Diana Păun era în toiul atelierului de pictură pe sticlă. „Se pictează repede, copiii își văd munca imediat realizată și desenele, imprimate apoi pe hârtie, ies frumoase”, ne explică învățătoarea. Ce pictau copiii? **Flavia** - marea; în vacanță o să și meargă la mare. **Adelina** - pomi („Îmi plac pomii, că fac fructe. Mă și cațăr în pomi și nu cad niciodată”). **Sergiu** - munții („E aer curat la munte, vezi priveliști frumoase. Ultima oară am fost la Padiș”).

Parada modei

Pe fetele din clasa a VIII-a le așteaptă capacitatea dar, înainte, banchetul. Și chiar dacă toaletele pentru banchet și le fac la croitoreasă (rochii lungi sau scurte, cele mai multe pe albastru deschis), ele știu să își facă și singure rochiile. Ne-am convins de acest lucru la parada modei pe care au prezentat-o fetele, cu rochii create de ele, la ora de educație tehnologică, rochii de seară, elegante. Două dintre ele vor să fie creatoare de modă, altele - fotomodele. Care e manechinul lor preferat? Claudia Schiffer, mi-au răspuns toate. „E manechin de clasă.”

*

Acestea au fost doar câteva din popasurile pe care le-am făcut în dimineața de sâmbătă. Pentru că **toată** școala era în fierbere, în fiecare clasă copiii făceau câte ceva, nimeni nu se plictisea. În cabinetul de engleză, elevii se îndeletniceau cu jocuri, vorbind între ei **doar** în engleză. În holul de la intrare, copiii au expus icoane pe sticlă. În laboratoare se desfășurau experimente de fizică, de chimie. În sala de sport, pe terenul de sport, echipele se confruntau în meciuri de minifotbal, de baschet. La sala de informatică s-a dat „liber” la computere toată dimineața. Și multe alte jocuri distractive, serbări cu cântece și poezii. Dimineața s-a încheiat cu o tombolă, la care fiecare a câștigat câte ceva.

A fost o zi plină, în care nici cel mai sobru adult nu ar fi putut rezista voioșiei și farmecului acestor copii.

CĂTĂLINA LATU
Foto: VIOREL MUSCA

CUNOAȘTEM LIMBA ROMÂNĂ?

*Începând cu acest număr, propunem cititorilor paginii un nou concurs: **„Cunoaștem limba română?“** El se adresează elevilor, tuturor tinerilor și nu numai, fiind, în același timp, un mod de verificare a cunoștințelor pentru fiecare.*

Concursul - sub forma unui test cu 10 probleme de limbă română- va avea 10 etape (în fiecare săptămână) premiate, fiecare în parte, cu ajutorul Editurii Niculescu.

În final, trei participanți cu cele mai multe puncte adunate pe toată perioada concursului vor primi premii consistente.

În cazul mai multor răspunsuri exacte, la fiecare etapă premianții vor fi stabiliți prin tragere la sorți. Numele câștigătorilor și rezolvarea testului vor fi publicate la următoarea etapă.

Iată primul test:

Să se recunoască răspunsul corect:

1. este corectă forma de feminin:
a. pitorească; b. patrioată; c. vagaboandă.

2. este incorectă forma:
a. pancartă; b. placardă; c. pancardă.

3. este greșită forma:
a. eu hotărăsc; b. el hotărăște; c. ei să hotărească.

4. este corectă forma:
a. sari! b. sai! c. sări!

5. este incorectă forma:
a. destructiv; b. disprețui; c. distruge.

6. diftongul oa se pronunță ua în cuvântul:
a. doar; b. foarte; c. oase.

7. se scrie cu h cuvântul:
a. helicopter; b. hortensie; c. higienă.

8. nu se scrie cu z, ci cu s cuvântul:
a. cazně; b. glazvand; c. izmă.

9. este incorectă etimologia:
a. nț - nț!> (a) țâțâi; b. hotar > hotărî; c. hop (subst.) > hop! (interj.)

10. nu este verb predicativ cuvântul:
a. du-te!; b. haideți!; c. vino!

Talon de participare

Numele și prenumele________________________
vârsta______ clasa__________ școala______________
loc de muncă (unde e cazul)____________________
adresa____________________ telefon________
Rezolvare: 1____; 2______; 3______; 4______; 5______; 6____;
7_____; 8______; 9______; 10_____.

Mulțumiri

Misiunea pe care și-a asumat-o învățământul medical stomatologic din cadrul Universității de Vest „Vasile Goldiș” este preponderent profesional didactică instructiv-formativă și de cercetare științifică. Obiectivul principal constă în formarea unor medici stomatologi care să posede cunoștințele teoretice și practice necesare exercitării profesiunii alese.

În Policlinica Stomatologică „Aurel Vlaicu”, locul unde studenții Facultății de Stomatologie își desfășoară orele de practică și care dispune de o dotare deosebită, s-au efectuat tratamente și lucrări dentare gratuit pentru pensionarii arădeni. Aceste lucrări au fost făcute cu maximum de seriozitate și profesionalism de către toți studenții implicați, supravegheați îndeaproape de cadrele didactice. Stau mărturie în acest sens numeroasele scrisori de mulțumire adresate conducerii Universității de către numeroși beneficiari ai acestor lucrări.

În scrisoarea domnului Petrisan Gheorghe, pensionar din Arad, strada Vârful cu Dor, se arată: „Aduc mulțumiri doamnei Elena, studentă anul V, grupa 3, de la Facultatea de Stomatologie, care în perioada martie - mai a.c., cu mult interes, sârguință și dăruire mi-a executat tratamente și lucrări dentare, dovedind atenție deosebită în relația cu pacientul.

Deopotrivă, aduc mulțumiri și domnului doctor Nicolaescu și integului corp profesoral, care a supravegheat cu competență și autoritate activitatea studenților, îndrumându-i cu înalt profesionalism.”

Studenților li se pregătește ceva

UNIVERSITARII DE LA „VLAICU” FAC CINSTE CU UN CLUB

Universitatea „Aurel Vlaicu” își propune să schimbe relația profesor-student. Reprezentanții acesteia au început lucrările de constituire a unui club care îi va reuni pe toți susținătorii UAV sub deviza „Pro Vlaicu”. La anunțatul local se vor aduna deopotrivă studenți și profesori, spre a discuta liber pe marginea unor subiecte de factură diversă. „Vrem ca totul să se întâmple foarte serios, nu la nivelul de slogan. Acolo vor sta la o bere sau la un suc profesorii și studenții, pentru a se cunoaște mai bine. Noi nu mergem pe o relație distantă. Acesta este modelul adoptat în întreaga lume, nu încă și la noi. Profesorul trebuie să fie cât mai aproape de student, fără a renunța la exigența din timpul examenelor”, a subliniat rectorul Lizica Mihuț.

COSMIN LUNGU

SOLIȘTI CÂȚI DE-O ORCHESTRĂ

Inițiativa Filarmonicii de Stat de a-și deschide porțile tinerelor talente a ajuns la ediția a 34-a. Și dacă elevilor arădeni le este liber accesul pe marea scenă de concert, chiar de mai multe ori într-un an, o dată lor li se pune la dispoziție orchestra profesionistă și un dirijor adevărat. An de an numărul lor crește, semn că sunt tot mai mulți cei cu chemare spre arta sunete. Joi și vineri seara, sub bagheta celor doi dirijori permanenți ai instituției, au căutat 18 elevi. Momentul este unul de evaluare a aplicației, a muncii de până acum, o probă de foc, un prag. În continuare, dacă vor beneficia de o bună îndrumare, de sănătate și de puțin noroc, vor ajunge profesori, instrumentiști într-o orchestră și, poate, soliști.

Dacă pentru mulți anii de liceu se scurg anevoios și anost între examenul de capacitate și bacalaureat, elevilor care urmează o școală de muzică timpul le este disputat între disciplinele de cultură generală și cele de specialitate. Asta înseamnă toate materiile unui elev obișnuit la care se mai adaugă tot atâtea din domeniul muzicii. Muncesc mai multe ore pe zi decât un om matur. Studiul zilnic este obligatoriu și fundamental. Timp liber nu există. Se fură și din orele de somn. Și așa între teze, lucrări, audiții, examene, concursuri,

Tribuna tinerelor talente

concerte, copilăria trece pe nesimțite. Efortul însă nu este zadarnic. Chiar dacă nu ajung cu toții soliști de talie internațională, ies oameni cu preocupări serioase și cu aplecare spre frumos. Vor reuși să-și conjuge existența și cu „a fi” nu doar cu „a avea”.

Soliștii celor două seri-violoniști, violiști, violonceliști, fagotiști, trompetiști, oboiști, clarinetiști, pianiști - ar fi putut alcătui singuri o orchestră de cameră. Pentru ca spectacolele să se mențină în limite rezonabile și pentru a nu-i suprasolicita prea de tot, ei au avut de cântat câte o parte a unui concert, în medie un sfert de oră.

Nu vom face o trecere în revistă a felului cum au evoluat scenic. Nu vom stabili nici ierarhii. Ar fi prematur și nesemnaficativ, din moment ce unul a debutat abia acum, iar altul a mai urcat de zece ori pe scenă. Fiecare este un unicat și trebuie încurajat cu dragoste, pentru că se află în formare. Beția aplauzelor atenuează emoțiile, împărțite solidar cu profesorul îndrumător.

Totodată este apreciabil efortul dirijorilor și orchestranților arădeni care le-au oferit tinerilor ocazia să-și încerce puterile. Ce e mult și greu urmează de acum înainte.

DANA TODOR

Pe marginea meciului dintre România și Ungaria

ÎNTRE PRONOSTICUL LUI CHIȘBORA ȘI GLUMA SEACĂ A LUI BICSKEI

Indiscutabil, surprizele pregătite de antrenorul Ladislau Bölöni, omologului său maghiar, Bertalan Bicskei, au pus pe picior greșit întreaga echipă a Ungariei. Cu trei noutăți într-un joc oficial, din preliminarii, Rădoi, Fl. Dumitru și M. Niculae, România a fost mai proaspătă, mai viguroasă și - în multe momente - la un nivel al jocului foarte ridicat. A fost - fără doar și poate - partida lui Bölöni, care a știut exact ce are de făcut. ● Înainte de meci, prezenți la tribuna 0 din Ghencea, conducătorii de la West Petrom Arad, Călin Chișbora și Flavius Măduța au pronosticat victoria României cu 2-0, respectiv 4-0. După joc, celălalt membru al „delegației", Mișu Șarlea, a spus că lui Chișbora îi pare rău de faptul că nu s-a adeverit pronosticul lui Măduța. Domnule Chișbora, e bine și așa, iar dacă ne gândim că ați pronosticat perfect rezultatul final, ar trebui să fiți mulțumit. ● Apropo de Mișu Șarlea. Acesta a primit un autograf de la Corneliu Vadim Tudor, pe un stegulet tricolor, chiar la câteva minute de la începerea meciului. Nu înainte ca „în față" să fie băgat Creț Nicoară - președintele interimar PRM Arad. Nu de alta, dar spunând că sunt prieteni, era mai sigur că va primi autograful mult dorit. ● Scriam, încă din avancronica meciului, că nebunia nu mai e așa de mare la partida România-Ungaria, precum acum doi ani. Pentru exemplificare vă spunem că bișnițarii erau în mare criză înainte de meci, nimeni nebăgându-i în seamă, deși încercau să vândă biletele sub prețul oficial. Iar în tribune, cu o oră înainte de joc, erau vreo 18.000 de spectatori. În schimb, acum doi ani, cu două ore înainte de partidă, stadionul „Steaua" era înțesat de lume. Elocvent, nu? ● Grupul de maximum 250 de persoane, din care doar opt veniți din Ungaria, restul de pe la noi, care alcătuia galeria maghiară, era postat la vreo 10-15 metri de banca de rezerve a României. Ungurii scandau frecvent numele țării lor, iar apoi - imediat - urma corul de fluierături ale românilor și scandările de genul: **„Afară, afară, cu ungurii din țară!"** Exact acest lucru s-a întâmplat și în momentul în care s-a intonat imnul de stat al Ungariei. ● Majoritatea spectatorilor prezenți la meci erau îmbrăcați în culoarea galbenă, datorită celor de la „Bergenbier", care au vândut - la prețuri promoționale - tricouri cu inscripția acestei firme. ● De această dată, prima reclamă în stânga și dreapta tunelului de acces la vestiare, aparținea celor de la „Reebok", asta însemnând că ei au dat cei mai mulți bani pentru a avea reclamă pe marginea gazonului. „Reebok" a depășit pe „Arany Ászok", care a fost a doua reclamă acum și prima în urmă cu doi ani. ● Când pe tabela de marcaj a stadionului „Steaua" a apărut scris: **„Bun venit oaspeților maghiari, în România"**, publicul parcă a luat foc, huiduind îndelung inițiativa organizatorilor, care s-au conformat imediat și au schimbat mesajul cu: **„Meciul acesta este al nostru, al tuturor"**, moment în care s-a aplaudat la scenă deschisă. ● Revenind la Vadim Tudor, trebuie spus că acesta nu a stat la lojă, ci la tribuna 0, foarte aproape de masa presei. Profitând de acest fapt, ofițerul de presă al FRF, Sorin Satmari, a făcut o concesie și i-a dat tribunului foaia cu formațiile ce urmau să evolueze în acest meci. ● Când jucătorii și-au dat mâna, chiar înainte de primul fluier al arbitrului, Bogdan Stelea a avut bunul simț să-și dea mănușile jos. Din păcate, semnalând că e prost crescut, portarul maghiar, Gabor Kiraly nu a făcut același lucru, nici atunci când a dat mâna cu cei patru arbitri. Halal! ● La tribuna a II-a, dorind să iasă în față și să demonstreze că în acea zonă a țării nu există doar unguri, un grup de susținători ai „tricolorilor" a afișat un banner pe care stătea scris: **„România - Ungaria 3-0. Covasna"**. Nu a fost decât 2-0! ● Prima dată în minutul 26, Ladislau Bölöni s-a ridicat de pe bancă și a purtat discuții cu arbitrul de rezervă Bruno Derrien. La început, în contradictoriu, căci Bertalan Bicskei a stat în afara zonei tehnice, iar apoi - văzând acest lucru - selecționerul României, intrigat, a pășit chiar în suprafața de joc, spunând că nu iese din teren până când nu merge la loc și Bicskei. Discuțiile între Bölöni și „fluierașul" de rezervă au continuat și după aceea, dar am sesizat că - de fapt - cei doi se cunosc destul de bine, de când tehnicianul nostru antrena în Franța, pe Nancy. ● Apropo de Bölöni. Acesta a mers - după meci - în mijlocul galeriei maghiare, salutând-o, iar apoi a primit aplauze și felicitări de la aceasta. Întrebat la Conferința de presă dacă i-a fost vreun moment frică să stea în mijlocul galeriei maghiare, Bölöni a spus repede și răspicat: **„Nu, nici un moment!"** ● Între cele două galerii au existat doar dueluri verbale, singurul moment în care atmosfera putea degenera fiind în repriza secundă, când ungurii au afișat un steag negru, cu cruci și săgeți ale dictatorului fascist Ferenc Szalasi, însă forțele de ordine au fost pe fază și au rezolvat problema înainte ca să se întâmple ceva. Atunci, întreg stadionul a scandat **„Cine nu sare, cine nu sare, ori e bozgor, ori e prost de moare!"** ● Ladislau Bölöni a început Conferința de presă vorbind în ungurește, lucru ce i-a consternat pe cei prezenți. Imediat, selecționerul României și-a dat seama de gafa făcută și și-a cerut scuze. Când ungurii s-au ridicat să plece, Bölöni și Bicskei au făcut schimb de tricouri. Dacă pe cel galben era numărul 10 (n. n. - purtat de Codrea și... Hagi, înainte de retragere), cel verde nu avea nici un număr, Bölöni spunând că s-ar putea să fie tricoul... antrenorului. ● Apropo de Bicskei. ● Provocat să spună dacă România e cea mai grea țară în care evoluează Ungaria, dar cu referire la atmosferă, tehnicianul maghiar a zis - făcându-se că nu înțelege: **„Și în Italia e la fel căci acolo te așteaptă o echipă foarte bună"**. Ce glumă, dar cam seacă! ● La întrebarea jurnaliștilor, dacă echipa a avut de suferit de pe urma indisponibilității lui Miriuță, selecționerul a spus că **„Ungaria a jucat la fel, ca și când ar fi fost și Miriuță în teren."** ● La schimb și Bölöni a făcut o referire la echipa noastră, spunând că **„În doi-trei ani ea va fi din nou foarte, foarte puternică"**. ● Un examen dificil a trecut, acum vine altul. Mâine, de la ora 18,00, la Kaunas, România va întâlni Lituania. Rugat să comenteze dacă formația gazdă poate fi un obstacol în calea „tricolorilor", Bölöni a început să bată în lemn, răspunsul fiind, așadar, destul de elocvent. Loți a spus - apoi - că, totuși, în fotbal totul e posibil și a dat un exemplu deja celebru, Dinamo - Foresta 4-5, după ce gazdele conduceau în repriza secundă cu 4-0. Așadar, mâine, la Kaunas, meci important pentru elevii lui Bölöni. Multă baftă, băieți!

LEO SFÂRA

Între suporterii echipei naționale s-a aflat și o mireasă, furată de Jean Pavel (liderul galeriei de la Steaua, în tricou de culoare deschisă) de la nunta organizată la restaurantul hotelului „Lido", din București. Ea s-a bucurat de victoria „tricolorilor", alături de toți cei aproximativ 20.000 de spectatori

Aradul are iarăși MEDALII LA „NAȚIONALELE" DE GIMNASTICĂ

La Deva s-au încheiat Campionatele Naționale de gimnastică, categoria „Mica gimnastă" (10 ani). După ce a obținut ultimele rezultate pe plan intern în urmă cu 8 ani, în 1993, CSM Conar Arad a izbutit să „spargă gheața", cucerind două medalii, de **aur**, respectiv **argint**, prin **Sânziana Mitric** (foto). Sportiva descoperită la grădinița PP2, elevă la Școala Generală nr. 1, în clasa a IV-a, a ocupat **prima poziție la sărituri** și **locul 2 la sol**. Grație acestor performanțe, ea a primit o ofertă de a evolua cu dublă legitimare, de la CSȘ Onești. O altă gimnastă a clubului arădean, Bianca Gogu (9 ani) s-a clasat pe locul 33 la individual compus, în vreme ce Mitric a fost a 11-a în ierarhia aceleiași probe. Au participat 61 de sportive în concursul pe aparate și șapte echipe. Arădencele sunt antrenate de Rodica Marcov și Carina Ichim, pe această cale fiind aduse mulțumiri cadrelor didactice de la Școala Generală nr. 1, pentru înțelegere.

*

În cadrul C.N. de categoria a IV-a de la Bistrița, **Sergiu Marocico** (LPS CSȘ Arad, antrenor prof. Eugen Cățean) a obținut **locul I la inele, locul I la capră** și **locul II la individual compus.**

A. HĂRȚĂU

TRĂGĂTORI PE PODIUM

■ **Iulian Raicea - locul 2 la Cupa Mondială**. Arădeanul Iulian Raicea (CSM Conar) a participat zilele trecute la Cupa Mondială de tir de la Milano. Valorosul sportiv a ocupat poziția secundă la pistol viteză. El urmează să participe la o altă Cupă Mondială, la München.

■ **Lucia Mihalache - argint la Brno.** „Pușa" Mihalache, evoluând sub culorile aceleiași grupări, a obținut medalia de argint la concursul internațional de tir-talere de la Brno.

A. HĂRȚĂU

FOTBAL - CAMPIONATUL JUDEȚEAN „ONOARE"

SERIA A Inter Zimand Cuz - Vointa Macea 2-1 (1-0)

Destinul acestei partide decisive pentru oaspeți, în vederea posibilei participări la baraj, a fost decis, din păcate, de un arbitru care nu a făcut altceva decât să se alinieze la nivelul arbitrajului românesc.

Odiseea deciziilor dubioase începe în min. 3, când „omul legii" dictează penalty pentru gazde la un henț în careu al lui Tumac, deși asistentul Toderici se afla cu steagul sus, semnalizând un offside al unui jucător gazdă participant la fază. Moni punctează pentru 1-0, iar observatorului D. Vătran nu-i vine să creadă cum a fost dictată sancțiunea. Peste câteva minute, la un henț evident în careul gazdelor, arbitrul își justifică neacordarea penalty-ului prin faptul că jucătorul se afla cu spatele în momentul hențului!!

În minutul 59, A. Duma este „placat" într-o fază periculoasă de atac, tricoul acestuia fiind făcut „ferfeniță", dar arbitrul îi arată celui ce nu a mai putut continua jocul cartonaș galben și... lovitură liberă pentru gazde!! Incredibil. În min. 79, Vâlcan este eliminat pentru proteste și injurii, fiind convins destul de greu să nu atenteze la integritatea corporală a „falnicului" arbitru. Oaspeții sunt nevoiți să recurgă la introducerea fundașului Dobre, în locul portarului eliminat, acesta neschițând nici un gest la „libera" bătută de Dudaș în min. 83: 2-0. Încercând să calmeze spiritele arbitrul dictează penalty, pentru oaspeți în min. 90+3, la un presupus fault asupra lui Șimăndan, transformat de Cucuieți: 2-1.

Pentru că acest „jaf la drumul mare" trebuia să aibă un autor, acesta a fost duminică: Dumitru Viorel Buică, alias „Struțul"! Dar se naște o întrebare: până când, domnilor, și de ce?

Au arbitrat: V. D. Buică **(penibil)**, asistat de Vasile Toderici (bine) și Raul Pantiș (bine).

Zimand Cuz: Ferícean-Chiriac, Szamboc, Jurău (cpt.) - Moise, Balogh (min. 72 Chiș), Gavaziuc (min. 84 Nica), Urs, Dudaș, Moni, Megyeși (min. 36 Voicu). **Antrenor:** Dumitru Apostol.

Macea: Vâlcan-Lăcătuș, G. Duma, Tumac, Dobre-Săbău (min. 67 Hornea), Vuin (cpt.), Ioanovici, Șimăndan-A. Duma (min. 60 Mocuța), Cucuieți. **Antrenor:** Ioan Cora.

Observator AJF: Dorin Vătran.

SORIN CAZAN

SERIA A

Rezultatele etapei XXV-a: A.S. Telecom-Unirea Șeitin 4-1; Stăruința Dorobanți-Unirea Sântana 3-0 (f. j.); Inter Zimand Cuz-Vointa Macea 2-1; Șoimii Șimand-F.C. Sânleani 4-3; Podgoria Ghioroc-Înfrățirea Iratoșu 2-3; Victoria Felnac-Partizan Satu Mare 0-4; Olimpia Bârzava-Progresul Pecica 1-3.

Clasament

1. Iratoșu	25	17	4	4	67-33	55	(+19)
2. Pecica	25	13	4	8	40-29	43	(+7)
3. Macea	25	11	6	8	48-40	39	(+3)
4. Zimand Cuz	25	11	5	9	52-41	38	(-1)
5. Dorobanți	25	11	3	11	61-47	36	(-3)
6. A.S. Telecom	25	11	3	11	51-44	36	(-2)
7. Șeitin	25	10	5	10	51-44	35	(-1)
8. Felnac	25	11	2	12	43-59	35	(-1)
9. Bârzava	25	11	1	13	62-55	34	(-5)
10. Sânleani	25	9	6	10	45-54	33	(-3)
11. Ghioroc	25	10	2	13	44-60	32	(-7)
12. Satu Mare	25	9	4	12	55-56	31	(-5)
13. Sântana	25	9	3	13	41-61	30	(-6)
14. Șimand	25	7	2	16	39-76	23	(-16)

SERIA B

Rezultatele etapei a XXV-a: Dacia Beliu-Recolta Apateu 5-1; Minerul Moneasa-Victoria Berechiu 2-0; Viitorul Șepreuș-Crișul Alb Șicula 0-2; Dinamo Zărand-Vulturii Socodor 1-5; Flacăra Țipari-Dinamo Sebiș 1-3; Armonia Ineu-Cetate Dezna 3-0 (f. j.); Minesis Gurahonț-Progresul Nădab 1-1.

Clasament

1. A. Ineu	25	21	2	2	99-21	65	(+26)
2. Socodor	25	20	3	2	112-26	63	(+27)
3. Șicula	25	14	2	9	61-38	44	(+8)
4. D. Sebiș	25	13	3	9	78-44	42	(+6)
5. Nădab	25	11	3	11	50-71	36	(0)
6. Apateu	25	11	2	12	52-54	35	(-1)
7. Berechiu	25	9	6	10	48-52	33	(-3)
8. Moneasa	25	10	2	13	53-68	32	(-7)
9. Șepreuș	25	10	1	14	55-45	31	(-8)
10. Dezna	25	9	1	15	32-79	28	(-8)
11. Zărand	25	8	3	14	42-70	27	(-7)
12. Beliu	25	9	0	16	41-79	27	(-12)
13. Gurahonț	25	8	3	14	30-73	27	(-9)
14. Țipari	25	5	3	17	45-78	18	(-19)

MINISTERUL FINANȚELOR PUBLICE

DIRECȚIA GENERALĂ A FINANȚELOR PUBLICE A JUDEȚULUI ARAD
DIRECȚIA METODOLOGIE ȘI ADMINISTRARE A VENITURILOR STATULUI

Serviciul de administrare mari contribuabili
Dosar de executare nr. 283229/15.12.1998

PUBLICAȚIE DE VÂNZARE
Anul 2001, luna iunie, ziua 15

În temeiul art. 55 din O.G. nr. 11/1996 privind executarea creanțelor bugetare, se face cunoscut prin prezenta că în ziua de 15 iunie 2001, ora 11,00, la sediul S.C. VINALCOOL S.A din Arad, Calea Timișorii nr. 30, se vor vinde prin licitație publică următoarele bunuri mobile aparținând debitorului sus menționat, după cum urmează:

Nr. crt.	Denumire bun mobil	Preț de pornire/buc. (fără TVA)
1.	Autoturism ARO 4320 D	44.560.000 lei
2.	Autocamion cu platformă fixă (defect)	76.895.000 lei
3.	Autocamion cu oblon ridicat CORI	93.214.000 lei
4.	Autocamion basculantă ROMAN (defect)	70.714.000 lei
5.	Autocisternă ROMAN (defect)	41.849.000 lei
6.	Autotractor cu șa	156.342.000 lei
7.	Tractor U 650 (2 buc)	189.256.000 lei
8.	Remorcă basculantă 5 tone	15.850.000 lei
9.	Remorcă basculantă (3 buc.)	13.783.000 lei
10.	Remorcă basculantă cu bene	13.093.000 lei

Mențiuni

Având în vedere prevederile art. 57 alin. 1 din O.G. nr. 11/1996, bunurile **pot fi vândute la cel mai mare preț oferit.**

Informații suplimentare se pot obține zinic între orele 8,00 - 16,00,
la sediul D.G.F.P. Arad, b-dul Revoluției nr. 79,
Serviciul Administrare Mari Contribuabili, camera 11 sau la telefon 280633, int. 230.

Director general,
Ghiș Gavril

(2059413)

CUNOSCUTA PREZICĂTOARE ȘI TĂMĂDUITOARE

IRINA

ESTE ÎN ARAD LA CEREREA OAMENILOR DE BUNĂ CREDINȚĂ

Fiind desemnată tămăduitoare a mileniului, are un har deosebit lăsat de Dumnezeu, lucrând cu Magie Albă, rugăciuni și descântece, are o mare putere de vindecare de la prima ședință.

DOAMNA IRINA vindecă: alcoolismul, dezleagă familiile dezbinate, duce spor în casă și afaceri, scoate argintul viu, face talismane de noroc, dezleagă cununiile.

Telefon: 094.218.023.

Simona din Pecica, aduc mii de mulțumiri, doamnei Irina care prin puterile sale m-a ajutat să-mi găsesc un rost în viață, dezlegându-mi cununiile și m-a ajutat să-mi găsesc o slujbă la care nu speram niciodată. Sunați la 094 218 023.

Corina din Arad mulțumește doamnei Irina pentru adevăratele minuni pe care le-a făcut. M-a vindecat de o boală care mă chinuia de aproape 12 ani. După două ședințe m-a pus pe picioare.

Sunați cu încredere la 094.218.023.

(5915733)

ADMINISTRAȚIA FINANȚELOR PUBLICE Nădlac

În temeiul art. 65 din O.G. nr. 11/1996 privind executarea creanțelor bugetare

SE VOR VINDE PRIN LICITAȚIE PUBLICĂ bunurile imobile ale debitorului S.C. DORE-MI S.R.L. după cum urmează:

■ BUNURI IMOBILE: Casa de locuit, atelier, depozit, magazie, șopron și terenul aferent în suprafața de 820 mp - 100.000.000 lei. Prețul conține T.V.A.

Condiții de participare: oferta scrisă și taxa de participare 10% din valoarea imobilului.

Licitația va avea loc la data de 19.06.2001, ora 10,00, în orașul Nădlac, la Administrația Finanțelor Publice a orașului Nădlac, str. G. Enescu, nr. 74. Informații la telefon 474.627. (2059415)

BRD GSG SA SUC. ARAD

vinde la licitație, în data de 12.06.2001

IMOBILUL SITUAT ÎN LOCALITATEA INEU, STR. IOAN SLAVICI NR. 30,

în suprafață de 442 mp, cu prețul minim de 19.300 USD + TVA, iar în cazul în care imobilul nu se adjudecă la acea dată, se vor organiza încă două licitații în datele de 19.06.2001, respectiv 26.06.2001.

Informații suplimentare se pot obține de la sediul BRD GSG SA SUC. ARAD, B-dul Revoluției nr. 5-7, tel. 057-253.280, de luni până vineri între orele 8,00-16,00. (C.A.)

CASA DE ASIGURĂRI DE SĂNĂTATE ARAD

PUBLICAȚIE DE VÂNZARE

BUNURI IMOBILE
LICITAȚIA I

În temeiul art. 65 din Ordonanța Guvernului nr. 11/1996 privind executarea creanțelor bugetare, aprobată prin Legea nr. 108/1996, cu modificările și completările ulterioare, se face cunoscut prin prezenta că în ziua de 19, luna iunie, orele 10, anul 2001, în localitatea Arad, str. Feleacului nr. 1,

SE VOR VINDE PRIN LICITAȚIE URMĂTOARELE BUNURI IMOBILE, proprietate a debitorului S.C. Piscicola S.A., cu sediul în localitatea Arad, str. Feleacului, nr. 1, cod fiscal 1686625:

a) clădire în suprafață de 50 mp, compusă din: Magazin Pescărie cu Magazie, situată în localitatea Nădlac, P-ța Unirii, nr. 11, evaluat la suma de 262.000.000 lei.

CONDIȚII DE PARTICIPARE:
- Ofertă scrisă și taxă de participare de 10% din prețul de strigare;

INFORMAȚII la telefon: 095.656.512, 095.656.513. (2059417)

SOCIETATE COMERCIALĂ

ANGAJEAZĂ

- SECRETARĂ CU VECHIME ÎN DOMENIU
- MECANICI AUTO
- ELECTRICIENI AUTO
- SUDORI ELECTRICI AUTOGEN

INFORMAȚII LA TELEFON: 284.125, 275.576 (5915735)

S.C. TISZA MUREȘ S.A.

angajează

- MECANIC UTILAJE HIDRAULICE
- LĂCĂTUȘ MECANIC
- ELECTRICIAN - cu experiență
- MUNCITORI NECALIFICAȚI

Informații la tel. 256.864 și 280.270 sau la Fabrica de cărămidă Fântânele sau Ceala. (5915735)

Nuova Ario

SOCIETATE CU CAPITAL MIXT

ANGAJEAZĂ

INGINERĂ CHIMISTĂ

CONDIȚII:
- vârsta maximă 32 ani
- experiență în chimie industrială minim 3 ani
- cunoștințe operare PC
- lăcătuși montatori (femei) vârstă maximă 30 ani

Cererile și C.V. se pot transmite prin fax la nr. 275.446 sau personal la sediul unității din Str. Cocorilor nr. 24/A, informații la tel. 275.406, Biroul Personal. (5915736)

Vestita prezicătoare LOREDANA

Sosită de curând de la Congresul vrăjitoarelor de la Palma de Mallorca prezidat de decanul de vârstă Huan Carlos.

Doamna Loredana prințesa Magiei Albe vindecă de:

- *beție*
- *vindecă epilepsie*
- *face talismane de noroc*
- *boli de piele scoate argintul viu*
- *adună familiile dezbinate*

Sunați la 090.463.349

Sunt Elena din Simeria și țin să-i mulțumesc pe această cale doamnei Loredana, care cu harul său pe care îl are mi-a vindecat soțul de beție și mi-a scos argintul viu. **SUNAȚI LA 090.463.349.**

Ana Maria din Deva mulțumește Doamnei Loredana care prin puterea magiei albe i-a adus soțul înapoi, fiind despărțită de acest timp de 2 ani.

Apelați cu încredere la această doamnă LOREDANA Tel. 090.463.349. (5915732)

HOTEL PRESIDENT

Calea Timișorii 164, tel. 278.804

Angajează:
- ospătari,
- ajutor ospătar,
- ajutor bucătar,
- femeie de serviciu

Vârsta maximă 25 de ani.

Informații la sediul hotelului. (5915730)

S.C. MANITOBA TEX S.R.L.

Angajează TINERE ABSOLVENTE

de liceu sau școală profesională pentru secția ambalat

Cerințe:
- domiciliul stabil în Arad
- vârsta maximă 30 ani

Telefon: 250.505, fax: 281.322
Adresa: Str. Ursului nr. 21 (2059416)

VELITEX S.R.L.

BRODERIE COMPUTERIZATA

ANGAJEAZA

Tinere pt. calificarea la locul de munca in meseria de broder
- varsta maxima 35 ani
- domiciliul stabil in Arad
- abilitati manuale

** conditii de munca excelente,*
** salariu atractiv*

Arad, Str. Dâmboviței, nr. 23 (C.A.)

Tel.: 057 / 289 040
Fax: 057 / 250 012
Mobil: 094 / 568 827
Email: velitex@usa.net

S.C. PRODPAN S.R.L. ARAD

Angajări la terasa ACAPULCO

din cadrul Ștrandului Neptun pentru următoarele posturi:

- BARMANI
- PICOLO
- OSPĂTARI
- AJUTOR BUCĂTARI

Detalii suplimentare la telefon 095.597.782 sau la sediul din Calea Aurel Vlaicu nr. 274.

Persoana de contact: Adrian Constantinescu

ROMMAT CONSTRUCTII

Specializat în comercializarea materialelor de constructii

Angajează:
DIRECTOR

(C.A.)

Condiții:
- studii superioare
- experiență în domeniu
- permis de conducere cat. „B"
- cunoștințe operare PC (constitue avantaj)

** CV -urile se vor depune la sediul ELECTRICA SA, Calea Zimandului nr. 3*
** Se pot prezenta și candidații care au depus CV și au participat la selecție pt. ocuparea acestui post anterior*

Candidații se vor prezenta pentru interviu luni în data de 11.06 la orele 15

ANIVERSĂRI

Bunul și buni îți urează **VOICULE,** „LA MULȚI ANI!" și sănătate. (13048)

Cu ocazia zilei de naștere, urăm fetiței noastre, **FAUR MARINELA RADIANA,** „LA MULȚI ANI!", multă sănătate, multe bucurii. Părinții, farmacist Faur Radu și Mariana.

Un sincer „LA MULȚI ANI!" pentru, **NADIA DON** din CURTICI, cu ocazia zilei de naștere. Familia. (13154)

„LA MULȚI ANI" pentru ing. HORVAT IOAN, director SC „TRANSDARA" ARAD. Colectivul „AUTOGARA" Arad. (13206)

VÂNZĂRI APARTAMENTE O CAMERĂ

Vând garsonieră, Bușteni, îmbunătățiri, etaj inferior, 10.500 DM. Telefon 270856. (13110)

Vând apartament 1 cameră, îmbunătățit, 11.000 DM, Poetului. Telefon 258797, Nicoleta. (12996)

Vând apartament 1 cameră, central, 50 mp, modificat, 17.500 DM. Telefon 092.294.842. (12420)

Vând garsonieră cf. II, et. III, Calea 6 Vânători, îmbunătățită, negociabil. Informații telefon 221574, 218244, 221721. (12748)

Vând apartament 1 cameră, Alfa, bl. 81A, ap. 5. Telefon 213153, 284183, 095 656 641. (12711)

Vând apartament ultracentral, o cameră, bucătărie, baie, WC, antreu. Telefon 220182. (12680)

Vând garsonieră Vlaicu-Fortuna, str. Predeal nr. 16, bl. G1, et. III, ap. 73, 3.400 DM, negociabil. (13063)

Vând apartament una cameră bloc nou, 42 mp, etaj superior, în fața Pieței Fortuna, preț negociabil. Telefon 241916. (12675)

Vând apartament 1 cameră, decomandat, et. II, central, preț 16.000 DM, negociabil. Telefon 217224. (13102)

Vând garsonieră îmbunătățită, et. IV, Confecții, bl. 100, sc. B, ap. 26, vizibilă zilnic. Telefon 095.513.320. (13164)

VÂNZĂRI APARTAMENTE DOUĂ CAMERE

Vând 2 camere, Romanilor, mobilat, et. I, 23.000 DM. Telefon 253364. (13110)

Vând apartament 2 camere, parter, în spate la BCR. Informații telefon 092 274 848. (12715)

Vând apartament 2 camere, Vlaicu. Informații telefon 270947, marțea, miercurea și joia, orele 17-19, când poate fi și văzut, preț informativ 11.000 DM, negociabil. Alte informații telefon 092 376 339. (12449)

Vând apartament 2 camere, zona Micălaca - Orizont, parter, bun pentru privatizare. Telefon 057 - 279007. (12904)

Vând apartament 2 camere, et. III, zona Vlaicu, 10.500 DM. Telefon 057-246447. (12832)

Vând apartament 2 camere decomandate, 700 Micălaca, garaj. Telefon 286438. (13047)

Vând apartament 2 camere (Vlaicu, zona Fortuna, bloc 18, ap. 4, parter, îmbunătățit, gresie, faianță, telefon, satelit, ideal privatizare). Telefon 092.147.706; 236262 - după ora 18. (12565)

Vând apartament 2 camere, zona UTA, suprafață 106 mp, amenajat. Informații orele 9-17, telefon 285229, 093.252.366. (12965)

(Continuare în pagina 14)

(Urmare din pagina 13)

Vând apartament 2 camere, ultracentral. Telefon 253748. (13098)

Vând apartament 2 camere, Alfa, et. 4. Telefon 092.606.527. (13126)

Vând apartament 2 camere, et. 4, Piața Mică, acoperiș țiglă, 16.500 DM. Telefon 092.606.527. (13126)

VÂNZĂRI APARTAMENTE TREI CAMERE

Vând 3 camere, Micălaca 300, în față, îmbunătățiri, 26.500 DM. Telefon 270856. (13110)

Ocazie! Vând apartament 3 camere, Vlaicu, 11.500 DM. Telefon 210555. (12396)

Vând 3 camere, asociație, central, garaj, îmbunătățiri, 70.000 DM. Telefon 270856. (12444)

Vând apartament 3 camere, central, 120 mp, 30.000 DM. Telefon 092.294.842. (12420)

Vând apartament 3 camere Podgoria, bun privatizare. Telefon 057 - 213394. (12813)

Vând apartament 3 camere, semidecomandat, et. I, Vlaicu. Telefon 286438. (13047)

Vând apartament 3 camere, confort II, et. II, Vlaicu, 15.000 DM și apartament 2 camere, confort I, Micălaca bl. 102, 19500 DM. Telefon 243261, orele 16-19.30. (12692)

Vând urgent apartament 3 camere, et. II. Telefon 264695 seara. (10701)

Vând apartament 3 camere, decomandat, îmbunătățit, et. II, Micălaca 300 Telefon 213113. (12268)

Vând apartament 3 camere, cf. I, Fortuna, îmbunătățit, contorizat. Telefon 092 509 397. (12694)

Vând apartament în casă 3 camere, central, 120 mp, 45.000 DM sau închiriez, 350 DM/lună (nemobilat), pentru fimre, birouri, cabinete. Telefon 277567, 094.774.506. (12729)

Vând apartament 3 camere, et. III, decomandat, excelent, central, lângă BankPost. Telefon 281124. (12375)

Vând apartament 3 camere, decomandat, orientat pe 2 părți, îmbunătățit, bine întreținut, str. M. Scaevola, 30.000 DM. Telefon 094 559 201. (12268)

Vând (închiriez) apartament mobilat 3 camere, et. II, în Micălaca, zona 300 lângă BILLA. Informații suplimentare numai seara la telefon 252611. (13046)

Vând apartament 3 camere, Piața Gării, bl. G, preț avantajos. Telefon 228108. (13115)

Vând apartament 3 camere Samantha urcător 2/3. Telefon 237379. (13119)

Vând apartament 3 camere, Vlaicu (Z-turi), et. 4, 20.000 DM. Telefon 092.606.527, 236021. (13126)

VÂNZĂRI APARTAMENTE PATRU CAMERE

Vând apartament 4 camere, parter, complet decomandat, zona Micălaca - Abrud. Telefon 094.669.443. (12533)

Vând sau închiriez apartament 4 camere, ultracentral, 150 mp. Telefon 094.393.414, 284476. (12607)

Vând urgent apartament 4 camere, zona Boul Roșu, preț 30.000 DM. Telefon 285483, 093.611.949. (12853)

VÂNZĂRI CASE

Vând urgent casă în Pîrneava, 700 mp, stradal 10 m, posibilitate construcție. Telefon 093.604.578. (13176)

Vând casă în Gai, 3 camere, bucătărie, baie, cămară alimente, curte, grădină, renovată interior, modern. Telefon 271099, 094.616,315. (12718)

Vând casă vacanță în Săvârșin, aproape de Castelul regal. Telefon 094 928 511, 256000. (12983)

Vând 1/2 casă solidă, Legea 112, achitată, 4 camere, garaj, zona Boul Roșu, str. Cuza Vodă, 19.500 DM. Telefon 092.344.705. (12540)

Vând 2 case într-o curte, grădină mare, Ineu, 25.000 DM. Telefon 512407, după ora 18. (11785)

Vând casă cu grădină, Chișineu Criș-Pădureni. Telefon 523034. (12352)

Vând 2 case în aceeași curte, suprafața 1000 mp, cartierul Pârneava. Telefon 094.555.452. (12516)

Vând casă + hală producție, în Pârneava. Telefon 095.261.232. (12543)

Ocazie! Vând casă ultracentral, 3 vecini în curte, 2 camere, suprafață casă 160 mp + curte cu loc de garaj, preț 27.000 DM. Telefon 237044 - dimineața, 094.702.728. (12573)

Vând casă în Micălaca, str. Ciobanului, nr. 5. Telefon 219746. (12583)

Vând casă cu teren 350 mp, zonă ultracentrală. Telefon 278820. (12607)

Vând casă tip vilă, deosebită, zona Pârneava. Telefon 094.393.414. (12607)

Vând casă 3 camere cărămidă, stare excepțională, str. Bogdan Voevod, nr. 76, Arad. Telefon 057 - 256329. (12608)

Vând casă mare, centru, gaz, posibil rate. Telefon 057 - 232943. (12667)

Vând casă cu grădină mare, în Pecica. Informații telefon 219601, orele 16-20. (12706)

Vând (schimb) 2 case, curte comună, 3+2 camere, 2.800 mp, grădină, anexe, posibilități telefon, apă, gaz, Pâncota. Telefon 466094. (12880)

Vând casă la Macea nr. 1232, 2.500 mp, preț convenabil. (12990)

Vând casă mare, compusă din 2 apartamente, curte cu multiple construcții, inclusiv 2 camere frigorifice, pivniță, încălzire centrală pe gaz, pe str. Vârful cu Dor din Arad, 70.000 dolari, negociabil. Telefon 092 344 714, între orele 8-15. (12971)

De vânzare una casă cu 3 camere, în Macea. Telefon 536409. (12828)

Vând casă P+1 Vlaicu, central. Informații telefon 092.344.823, zilnic orele 8-22. (11544)

Vând casă 4 camere, bucătărie, baie, garaj, încălzire calorifere - gaz, grădină mare, str. Clujului 27 A, zilnic după ora 15; preț informativ 75.000 DM. (12019)

Vând casă mare, str. Grigore Alexandrescu, f. f. convenabil. Telefon 244803 și 274238 seara. (11391)

Vând casă cu teren 1.500 mp, str. Petru Rareș. Telefon 092 238 837. (12113)

Vând urgent casă în Pârneava, 670 mp, canalizare, apă, trifazic, stradal 10 m. Telefon 093.920.605; 093.604.578. (12014)

Vând casă, grădină mare, gaz, apă curentă, anexe, localitatea Vladimirescu, str. Ioan Slavici, nr. 24, jud. Arad. (12781)

Vând casă mare în comuna Șimand, nr. 1240 (lângă SMT, Eva Pușcaș). Informații telefon 251131. (12930)

Vând casă cu etaj, încălzire pe gaz, canalizare pe stradă, telefon, satelit, fără grădină, Grădiște. Informații telefon 222789 sau str. Castor nr. 54/B. (12651)

Vând casă, comuna Sântana, str. Căprioarei nr. 65, ocupabilă imediat, 6 camere, încălzire centrală pe gaz + toate utilitățile unei gospodării. Telefon 092 273 740. (12703)

Vând casă 2 camere, bucătărie, baie, gaz, apă, canal, singur în curte, teren 300 mp, zona Pieței Sîrbești, 24.000 DM. Telefon 214371. (13101)

Vând casă în comuna Șimand nr. 148, familia Bugyi, 10.000 DM, negociabil. (13085)

Vând casă 3 camere, anexe, grădină, Chișineu Criș, str. Brândușei nr. 42. Informații telefon 520589, 093.506.155. (13092)

Vând urgent casă 3 camere, Chișineu Criș, str. V. Țepeș nr. 4 (zona Termal), preț 14.000 DM, negociabil. Telefon 212113, 520231, 094.565.739. (13095)

Vând casă str. Baba Novac nr. 18. Informații telefon 256560, Arad. (13096)

Vând casă în roșu P+1 cu grădină 625 mp, 40.000 DM, negociabil, str. Clujului nr. 21, Arad. Telefon 251449, rog ofertă serioasă. (13096)

Vând casă 3 camere, anexe, grădină, gaz metan, apă, pivniță, str. Memorandului nr. 18, prima stradă după podul Traian. Telefon 278815, Aradul Nou. (13098)

Vând casă mare în Horia, str. Principală nr. 451, preț convenabil. Telefon 514376, după ora 16. (13116)

Vând casă cu grădină în localitatea Vladimirescu. Informații telefon 514219, orele 18-22. (13143)

Vând la casă, apartament două camere, dependințe, teren, acces mașină, patru camere demisol, str. M. Eminescu nr. 48. Telefon 092.882.583. (13129)

Vând casă (ne)mobilată 900 mp, cu atelier tâmplărie (7 mașini), curte mare, 240 mp. construcție nouă BCA, apă, telefon, cablu, posibilități gaz, zonă liniștită, Pîncota, preț 35.000 DM. Telefon 057-466572, mobil 095.607.323. (13155)

Vând casă, Nădlac, 1600 mp, 5 camere, 2 băi, bucătărie, piscină, anexe. Telefon 251392, 094.293.568. (13158)

VÂNZĂRI SPAȚII

Vând spațiu comercial ABC complet dotat, transformat din apartament 2 camere, Micălaca. Telefon 093 450 100. (12697)

Vând gheretă Piața Miorița posibil orice activitate, 20 mp. Telefon 094.669.443. (12533)

Vând gheretă amenajată bar, cu toate dotările, vad foarte bun, zona UTA. Telefon 096.304.558; 244063. (12597)

Vând hală suprafața utilizabilă 151 mp, toate dotările, 15.000 DM. Telefon 280495. (12836)

Vând abator complet, în funcțiune, capacitate de 25 capete pe zi. Telefon 092 344 714, orele 8-15. (12971)

Vând avantajos spațiu comercial sau producție 540 mp, parter bloc Șiria. Telefon 094 545 778. (13029)

VÂNZĂRI TERENURI

Vând TEREN INTRAVILAN 685 mp, str. Prometeu, nr. 2, utilități la stradă. Telefon 092.239.242. (12783)

Vând teren intravilan, în Păuliș, la șosea, 1.700 mp, cu front stradal 21 ml, cu casă demolabilă, apă și curent la stradă, gaz în perspectivă, 9.500 DM, negociabil. Telefon 092 344 714, între orele 8-15. (12971)

Vând teren 460 mp, Dinamo, negociabil. Telefon 247429. (11775)

Vând teren, str. Ghica Vodă nr. 5, 600 mp. Telefon 095 390 354. (11392)

Vând loc casă 500 mp Aradul Nou, apă, canalizare, la stradă, 10.000 DM negociabil. Telefon 279679, 094.988.154. (11598)

Vând loc de casă, str. Molidului, Aradul Nou. Informații telefon 094.895.262. (13086)

Vând TEREN cu 2 case, ultracentral, Chișineu Criș, ideal sediu firmă sau spațiu comercial. Telefon 093.340.082. (13150)

VÂNZĂRI AUTO

Vând urgent BMW 524 TD, 1987, numere Germania, valabile. Telefon 093.002.538; 057-262515. (13152)

Vând VW Passat Variant, an 1998, 134.000 km originali, toate extrasele, impecabil, 26.800 DM, negociabil. ATENȚIE! Se poate cumpăra și în leasing. Telefon 094 248 933, 223004, 216570, 250055. (12779)

Vând Dacia 1300, cu motor 1400 cmc, cutie Renault 21, bord CN, trapă. Telefon 229727; 092.528.176. (12305)

Vând Audi 100 CC Diesel, fabricație 1985, neînmatriculat, preț 1600 DM. Telefon 092.706.535; 092.918.357. (12628)

Vând BMW 525 TDS, fabricație 1993, climă, airbag, tempomat, CD, geamuri electrice, oglinzi, turela, electrice, genți aluminiu, înmatriculat în Germania, preț 9.900 DM. Telefon 092.706.535, 095.788.000. (12628)

Vând în Ineu 2 bucăți autocamioane Saviem 7 tone basculant, stare de funcționare. Telefon 095.521.228, 513025. (6558192)

Vând Audi 90 Quatro 2,3E, din 1990. Telefon 093.282.513; 277387. (12542)

Vând autodubă IVECO 3,5 tone. Telefon 093.253.651. (13207)

Vând Opel Senator 2,8. Telefon 093.253.651. (13207)

Vând Dacia 1310. Telefon 093.253.651. (13207)

Vând motoare Diesel și benzină Golf 1,6 D; Passat 1,6 D; Polo 1,3 D; Mazda 323 D; Toyota 1,5 D; Ford 1,6 D și 1,8 D; Kadett 1,6 D și motoare rezervă. Telefon 466530, 095.690.555. (7253257)

Vând VW Passat Combi, 1995 și Mercedes Sprinter. Telefon 092 251 555. (12653)

Vând una dubă izotermă, preț negociabil. Telefon 094 397 698. (12784)

Vând Saviem 7 t, carosat, basculant, stare bună. Telefon 094 705 953. (12725)

Vând Ford Sierra 1,6, 1986, stare ecelentă, 4.700 DM. Telefon 095 521 322, 241497. (13034)

Vând tractor U650, stare perfectă funcționare, 5.300 DM, negociabil. Telefon 096 238 602. (12714)

SKODA: Felicia, Fabia, Octavia, REPREZENTANT AUTORIZAT în Arad. Telefon 094.543.143. (12980)

Vând Dacia 1100 dezmembrată, cu multe piese noi, 100 DM. Telefon 233866. (13027)

Vând combină păioase Fella Jupiter, masa 1,8 m, motor VW benzină. Informații telefon 057-270011 sau 057-514624. (13052)

Vând Passat Variant 1,8, benzină, an 1998, înmatriculat, 21.000 DM. Telefon 092 509 397. (12696)

Vând Fiat Fiorino 1,3 Diesel, 1988 (dubiță marfă + 2 locuri), alb, stare foarte bună. Telefon 276565, 092.192.324. (12812)

Vând combină Internațional, masa 2,4 m și semiremorcă de 6 t SUP 15. Informații localitatea Cermei telefon 122A. (12982)

Vând combină păioase Forstritt E.512 cu masa 4 m, preț 6400 DM, negociabil. Telefon 094.812.518. (13061)

Vând urgent Dacia 1310, an 1990, 1800 DM. Telefon 288537, 092.276.838. (13084)

Vând Dacia 1310 TX, 1987, stare foarte bună. Informații telefon 214766, după ora 18. (13088)

Vând autoutilitară Diesel, 1500 DM. preț fix, motor + cutie 300 DM. Telefon 212918, 272818. (13106)

Vând Ford Escort Diesel, 1996, 70.000 km, preț avantajos. Telefon 228108. (13115)

Vând Opel Astra 1,6i, 1994, servo airbag, genți aluminiu; Opel Vectra 1,8 16V, 1996 decembrie, servo, ABS, airbag, klima. Telefon 254224, 094.906.841. (13122)

Vând Dacia 1300, 1973, lovită aripa dreaptă față și far, motor bun, CIV, numere noi, 750 DM. Telefon 267115. (13138)

Vând Citroen BX, 1990, impecabil, centralizat, catalizator, ABS, cass, numere valabile 2 ani, Germania, 2.000 DM, negociabil. Telefon 057/259826. (13140)

Vând Ford Escort, 1984, preț 800 DM, negociabil, neînmatriculat, impecabil, motor 1100 cmc.. Telefon 057/259826. (13146)

Vând Dacia break, an 1987, stare excelentă, 2100 DM. Telefon 219444, 095.527.275. (13148)

Vând Fiat Regata, fabricație 1988. Informații telefon 266144, 531031. (13149)

Vând Peugeot 605, 1991, înmatriculat, climă, 2.000 cmc, 8.700 DM. Telefon 092.245.500. (13151)

VÂNZĂRI ELECTRO

Vindem: VITRINE frigorifice, CAMERE frigorifice, AGREGATE frigorifice, DULAPURI frigorifice, garanție. Telefon 281384, orele 8-18. (13032)

Vând xerox A3 și A4 Canon NP2020, preț 1300 DM. Telefon 259536. (13172)

Vând CASE MARCAT FISCALE și CÂNTARE ELECTRONICE, omologate. Telefon 282829; 272727. (f. 2059369)

Vindem COMPUTER 486 complet 1.600.000 lei. Telefon 280260, 094 552 226, orar: 10-18.

Vindem Computer - Compaq Pentium 1- 100 MHZ 16 RAM HDD 600 MB monitor 14 color, tastatură, mause, 280 DM, stoc limitat. Telefon 280260, 094 552 226, orar: 10-18.

Vând CD-ROM 40X nou, 50 DM, stoc limitat. Telefon 280260, 094 552 226, orar 10-18.

Vând TV LG diferite modele, noi, import Germania, preț interesant. Telefon 280260, 094 552 226, orele 10-18.

Vând APARATURĂ ELECTROCASNICĂ (frigider, congelator, combină, mașină spălat, TV color), calitate garantată; prețuri minime. Telefon 259339, 094.706.321. (10455)

Vând MAȘINI SPĂLAT AUTOMATE, diferite modele, la prețuri fără concurență. Telefon 259339, 094.706.321. (10455)

Importator direct din Germania, vând TV COLOR diagonala 37 - 67 cm; prețuri negociabile. Telefon 259339, 094.706.321. (10455)

Vând FRIGORIFICE (frigider, congelator, combină, vitrină) consum redus de energie; prețuri accesibile. Telefon 259339, 094.706.321. (10455)

Vând televizor color 66 - 70 cm, foarte ieftin. Telefon 211491. (12009)

Vând TV color diagonala 37-51 cm, frigidere, congelatoare, combine și lăzi frigorifice, garanție, prețuri foarte bune, zilnic orele 9-21. Telefon 057 - 274600. (12077)

Vând televizoare color, moderne, mărci germane,renumite, la cele mai mici prețuri, cu garanție 6 luni. Telefon 057 - 287404. (12536)

Vând televizoare color mari și mici, telecomandă, garanție. Telefon 092.746.364. (12882)

Vând Pentium 1 CDROM boxe complet. Telefon 252365, 221336, 092.437.500. (12913)

Vindem COMPUTERE 486 începând cu 1.430.000 lei, Pentium 133 MHz numai 285 DM, monitoare 14" numai 60 DM, imprimante jet și matriciale, oferim garanție. Telefon 275420, 253297. (12072)

Vând CALCULATOARE: P100 - 285 DM; P166 - 326 DM; P200 - 420 DM; P233 - 500 DM; PII233 - 570 DM; PII266 - 620 DM; PII300 - 720 DM, sistemele conțin monitoare; garanție. Telefon 229021, 246628, 094.154.954; 096.701.305. (12557)

Vând frigider, ladă frig, combină frig, ladă înghețată, vitrină frig, mașină spălat automată, congelator, garanție 1 an. Telefon 220926. (13111)

Vând mașini spălat automate, combine frigorifice, televizoare color, diferite modele, garanție. Telefon 251392. (13157)

Vând televizoare color, diferite modele, telecomandă, teletext. garanție. Telefon 264004. (13156)

VÂNZĂRI DIVERSE

Vând dormitor, cameră tineret, pat etajat. Telefon 266037, 095.312.139. (13130)

Vând scule spălătorie auto, 2 mașini spălat auto, 1 aparat cafea Saeco. Telefon 092.621.961. (13159)

Vând mobilier modern, nou, bucătării, de la 5.000.000 lei; BIBLIOTECI de la 6.500.000 lei; DORMITOARE de la 7.800.000 lei; BIROTICĂ, etc. Telefon 256769, 092.239.242. (12783)

Vând PLASĂ GARD ZINCATĂ, toate dimensiunile; CUIE; PLASĂ RABITZ; TABLĂ DECAPATĂ 0,4 și 0,8 ; TABLĂ ZINCATĂ 0,4, electrozi sudură supertit Ductil Buzău, SÂRMĂ NEAGRĂ și ZINCATĂ, SÂRMĂ GHIMPATĂ, str. Vasile Conta, nr. 1. Telefon 273862, 289997, 094.289.997. (13065)

Vând paie baloți. Informații Pâncota, telefon 466566, 094.396.182. (12496)

Vând cărămidă arsă, normală, 1.800 lei/ buc. Telefon 094 764 624. (12657)

Vând NISIP și BALAST, la domiciliul clientului. Telefon 261946, 259556. (12742)

Vând tonete hamburgher mici hot-dog, autotractabile, canadiene, 1.200 DM. Telefon 092.293.785. (12892)

Vând mobilier comercial (raft, tejghea); vând candelabre și aplice. Telefon 093.253.651. (13207)

Vând mobilă bucătărie, televizor alb-negru, piese schimb. Telefon 282443. (12914)

Vând betonieră 200 lt, 7.000.000 lei. Telefon 282811, între orele 8-15. (12971)

Vând utilaje brutărie. Telefon 276619, 095 529 503. (12900)

Vând BCA, blocuri ceramice, ȚIGLĂ 10 modele, UȘI, FERESTRE, PAL, placaj, PFL, bitum, carton asfaltat, cărămidă, teracote, plăci azbociment, var, ciment, la cantități mai mari asigurăm transport, str. Pădurii nr. 69: Telefon 211272, orele 8-17. (13012)

Vând EUROBOLȚARI TERMOIZOLANȚI cu certificat calitate, 300x250x200-6800 lei/bucată; 1 mc-475.000 lei. Telefon 281491; 092.381.750. (13040)

Vând cărămidă din demolări. Telefon 057-210122. (12977)

Vând făină BL.80, import Ungaria, 5700 lei. Telefon 092.249.495. (13066)

(Continuare în pagina 15)

(Urmare din pagina 14)

Vând lambriuri brad 54.000 lei/mp, parchet fag, 120.000 lei/mp. Telefon 220427. (11759)

Vând LEMNE FOC, NISIP, BALAST, la domiciliu. Telefon 214010. (13072)

Vând 1 loc de veci lângă Administrație Eternitatea și o sobă motorină. Telefon 284362. (12760)

Vând îmbrăcăminte și încălțăminte second-hand. Telefon 255981. (13073)

Vând LEMNE FOC, NISIP, BALAST, la domiciliul clientului. Telefon 210771. (13076)

Vând LEMNE FOC, NISIP, BALAST, la domiciliul clientului. Telefon 277027. (13077)

Vând termoteci Vaillant, Yunkers (400-600 DM); instanturi Vaillant, Yunkers (150-200 DM); convectoare pe gaz; pompe de recirculare, garanție 2 ani. Telefon 095 239 544. (13078)

Vând țuică redistilată, 52°, 45.000 lei/ lt, negociabil. Telefon 221468. (5915814)

Vând porți garaj cu telecomandă din SUA. Telefon 092 238 837. (12113)

Vând prepelițe, pui, ouă, cantități mari, fazani, ouă fazani, lapte de capră. Telefon 231105, 095 511 920. (12106)

Vând marmoră pentru monumente funerare, mozaic marmoră, rame Blondel. Telefon 244803 și seara 274238. (11391)

Vând combină Claas Mercator, masa 3,60 m; combină recoltat știuleți autopropulsată, pe 2 rânduri; combină de recoltat știuleți pe 1 rând + mașină de feliat pâine, mașină de cornuri. Telefon 094 600 296, 216350. (11830)

Vând garaj autorizat, zona Podgoria, str. Ion Neculce, preț 2.200 DM. Telefon 092 509 397. (12694)

Vindem, închiriem, expresoare cafea „SAECO". Telefon 270850, 094.635.132. (11743)

Vând urgent și ieftin, garaj autorizat, Grădiște. Telefon 094.552.176, 276672. (12679)

Vând căsuță din lemn agrement, 3.500 DM. Telefon 222322. (12897)

Vând combine muzicale Philips, Aiwa noi, video-uri, pat rabatabil, nou. Telefon 279582 (11067)

Vând cadă baie din fontă, stare bună. Telefon 282664. (12961)

Vând televizoare, combine muzicale, faxuri, casetofoane, video, calorifere, mașini cusut, boxe mașini. Telefon 279582. (12840)

Vând termoteci Radiant, import Italia, rate fără avans. Telefon 093.463.567. (13082)

Vând NISIP, BALASTE, la domiciliul clientului. Telefon 257769; 258098. (13083)

Vând unelte agricole în Vărșand nr. 266. Telefon 530224. (13051)

Vând vitrină frig, dulap frig, cântar cu ecran, diferite utilaje abator. Informații orele 9-17, telefon 285229. (12965)

Vând candelabre mari din aluminiu. Informații telefon 155A, Seleuș. (12620)

PUI DE ȘIRIA! Vindem populației în limita stocului, la ferma din Șiria, vineri 8 iunie 2001, orele 14-18, sâmbătă 9 iunie 2001, orele 7-15, PUI VII de CARNE de peste 1 kg. (13103)

Vând garaj zona 3, Micălaca, bloc 359. Telefon 095.457.260; 219187.

Vând scândură, popi, lemne foc, preț foarte bun. Telefon 092.241.521. (13104)

Vând pui de carne rasa Broiler la 3 săptămâni. Telefon 473047. (13109)

Vând fermă zootehnică intabulată, 20 km de Arad. Telefon 092.537.335. (13112)

Vând grâu pentru panificație. Telefon 164, Covăsînț. (13123)

Vând saivan Moller pentru materiale de construcție, Chișineu Criș. Telefon 520928. (7253495)

Vând expresouri cafea Profesionale, garanție, preț avantajos. Telefon 092.962.123. (13145)

Vând garaj autorizat, zona 300, preț 1750 DM. Telefon 093.340.082. (13150)

CUMPĂRĂRI TERENURI, IMOBILIARE

Cumpăr casă în jurul Aradului cu posibilitate plată în rate. Telefon 266037, 095.312.139. (13130)

Cumpăr teren agricol, loturi compacte de minim 50 ha. Telefon 095 524 859, 213113. (12268)

CUMPĂRĂRI AUTO

Cumpăr Dacia papuc și mai veche, ofer 20.000.000 lei. Telefon 213162. (13137)

CUMPĂRĂRI ELECTRO

Cumpăr frigider modest, ofer 50-60 DM. Telefon 273965. (13013)

CUMPĂRĂRI DIVERSE

Cumpăr porci grași și vite, pentru sacrificare, Arad. Telefon 057 - 287723. (11703)

Cumpăr PORCI GRAȘI peste 100 kg, localitatea MÂSCA, nr. 307, preț 34.000 lei/kg. Telefon 057 - 531497, 094.774.649. (12759)

Cumpăr TĂURAȘI și VIȚELE peste 400 kg, preț 25.000 lei/kg. Telefon 057 - 531497, 094.774.649. (12759)

Cumpăr vaci, vițele, tauri. Telefon 092 941 123 sau 288968. (12782)

CERERI ȘI OFERTE DE SERVICII

Complexul Turistic
LA GURA RAIULUI - JULIȚA,
angajează 2 fete serioase, aspect fizic și moral, plăcut; cazare și masă - GRATUIT, 1.500.000 lei în mână. Telefon 092.698.720.

ZADE angajează: CONFECȚIONERI; CTC-ist. Salar atractiv și BONURI DE MASĂ. Telefon 272668. (13037)

SC „PERLA MAJESTIC" SA MAMAIA angajează pentru SEZONUL 2001, timp de 4 luni: BUCĂTAR ȘEF, ȘEF SALĂ, BARMAN. Condiții avantajoase, masă și cazare asigurată, salariu între 4.000.000-8.000.000 lei net/lună. Telefon 252888 sau 252999. (13068)

„MINI MOND" angajează CONFECȚIONERE, Calea Victoriei (Tipografia Guttenberg - UTA). Telefon 256053. (11772)

IZOSTAR angajează ZIDARI, str. Peneș Curcanul. Telefon 256343. (12830)

Angajez VÂNZĂTOARE cu experiență pentru magazin alimentar. Telefon 289300. (13074)

„L MODEL" angajează CONFECȚIONERE cu experiență, B-dul Revoluției nr. 83. Telefon 279148. (13091)

Angajăm VÂNZĂTORI legume-fructe. Telefon 281596. (13100)

Angajăm ȘOFER profesionist sub 35 ani și BARMANĂ. Telefon 272818, 212918. (13105)

Angajăm DOAMNE-DOMNIȘOARE cu voce plăcută. Salarizare deosebită. Telefon 094.533.243. (13108)

MR. FAB. angajează ZIDARI, ZUGRAVI. Telefon 094.556.686. (13118)

SC I.T.S. SRL caută VÂNZĂTOARE cu experiență, prezentabilă (eventual cunoscătoare a limbii italiene), vârsta 20-30 ani. Interviul luni-joi, ora 9. Telefon 252319, 250719. (13121)

Angajăm 10 TINERI dinamici, aspect plăcut, pentru Departamentul de Relații cu Publicul. Salar atractiv, carte de muncă, program flexibil, colectiv tânăr. Telefon 276817, orele 9-16. (13124)

SALON DE ÎNFRUMUSEȚARE angajează COAFEZE, FRIZERIȚE și MANICHIURISTE-PEDICHIURISTE. Telefon 259369. (13125)

COFETĂRIA „ELA" angajează VÂNZĂTOARE. Prezentarea marți și joi, ora 18, pe str. Mețianu nr. 1. (13127)

Angajăm AGENȚI COMERCIALI cu salar fix și comision din încasări. Telefon 095.328.383. (13135)

Angajăm zece TINERI și un MECANIC pentru bobinat electrorezistențe. Telefon 216739, Complex RUSCO, Hala C. (13139)

Angajez CONTABILĂ pentru evidență primară, cunoscătoare a programului CIEL (gestiune, contabilitate), vechime minim 2 ani, vârsta maximă 27 ani. Telefon 093.255.708; 259849. (13142)

Angajez PERSONAL FAST-FOOD, gară și ștrand. Telefon 092.962.123, 093.774.755. (13144)

AR-WEST ASIG. broker în asigurări, angajează cu convenție AGENȚI ASIGURĂRI. Telefon 252702. (13182)

SC „SANEVIT" SA angajează ANALIST - PROGRAMATOR. Relații telefon 255232, 257330. (13186)

PRESTĂRI SERVICII

RENOVĂRI APARTAMENTE, zugrăveli, faianțări, gresieri, tencuieli, instalații sanitare. Telefon 240494, 093.061.715. (13075)

ȘCOALA CONDUCĂTORI AUTO „BELC" începe serie nouă, categoriile B, C, C+E din 8 IUNIE 2001, CASA SINDICATELOR. Telefon 223004, 216570, 094 938 335. (12779)

Calitate & preț accesibil! CLIMA SERVICE, vânzări, reparații, montaj INSTALAȚII CLIMATIZARE locuințe și auto. Telefon 284857, 092 556 562. (12670)

„SILDOR PROD" execută reparații FRIGORIFICE; comercializează și montează AER CONDIȚIONAT. Se acordă garanția lucrării. Transport gratuit! Telefon 057 - 270622. (c. 277)

ȘCOALA DE ȘOFERI, col. RUSU LUCIAN face înscrieri. Telefon 283696. (13043)

CURSURI CALIFICARE, diplome valabile INTERNAȚIONAL-MASEUR. Telefon 252860; 095.531.761. (13042)

AUTOMATIC SERVICE repară MAȘINI SPĂLAT AUTOMATE, domiciliu. Telefon 259146, 094.241.398. (13089)

Executăm CONSTRUCȚII interioare-exterioare, instalații sanitare, izolații acoperișuri. Telefon 275077. (13107)

RAȘCHETEZ, PALUXEZ, mașină cu aspirator, profesională. Telefon 271997, 092.361.094, 092.361.993. (13131)

Executăm ZIDĂRIE, TENCUIELI, zugrăveli, fundații, betonări, parchetări, faianțări, gresieri. Telefon 221367, 094.965.534. (13133)

FIRMĂ CONSTRUCȚII execută tot felul LUCRĂRI interioare-exterioare, prețuri negociabile. Telefon 288702. (13136)

Execut: RENOVĂRI APARTAMENTE, ZUGRĂVELI, FAȚADE, INSTALAȚII SANITARE, izolații contra igrasiei, construcții diverse. Telefon 283395, 095.685.685.

Execut SĂPĂTURĂ MECANIZATĂ. Telefon 093.340.082. (13150)

Executăm CONSTRUCȚII (case, vile etc.), la cheie. Telefon 093.340.082. (13150)

DIVERSE

OFER VALUTĂ avantajos, garanții imobiliare. Telefon 093 030 264. (9337)

Vrăjitoarea MARIA, cu Harul ei Sfânt, vindecă epilepsia, scoate argintul viu, alcoolemia, desface cununii și împreunează dragostea. Telefon 095.862.705. (12636, 12639)

Ofer avantajos ÎMPRUMUT VALUTĂ, garanții imobiliare în Arad. Telefon 093.080.388. (12421)

PLUVITEC vinde și execută HIDROIZOLAȚII cu membrane din cauciuc sintetic. Telefon 092 198 040. (12468)

NOU! Magazinul „ARCADIA" Micălaca, Piața Soarelui, bloc 603, vinde și instalează MOCHETE, MOBILIER, la comandă; prețuri promoționale. Telefon 263637. (11776)

SC AGRO SERVICE SA, Chișineu Criș convoacă acționarii și membrii SA CRIȘUL ALB în ADUNAREA GENERALĂ pe data de 09.06.2001, ora 16, la sediul SA AGRO SERVICE. (7253496)

CONVOCATOR. Se convoacă ADUNAREA GENERALĂ a asociaților SC AGRICOLA ARGENTINA SRL, la sediul societății pentru ziua de, vineri, ora 10, cu următoarea ORDINE DE ZI: revocarea cenzorilor și numirea de noi cenzori, probleme de evidență contabilă, investiții pe anul 2001, schimbarea sediului societății. (13141)

SC „ARCOOM" SA Arad, str. Cloșca nr. 8, SCOATE LA LICITAȚIE pentru închiriere următoarele spații: Arad, Aurel Vlaicu, bl. 6b, suprafață 59 mp; Arad, Eftimie Murgu nr. 78, depozite; Curtici, Revoluției, 23, 60 mp. Informații telefon 255889. (13173)

ÎNCHIRIERI

Închiriez (vând) SPAȚIU COMERCIAL, 120 mp, demisol, bun pentru alimentație publică, depozit en-gros, servicii, etc. Telefon 094.700.403; 246727.

Închiriez spațiu comercial 600 mp, deasupra Supermarketului MAXIM, dotat cu toate utilitățile, vad comercial excelent, intrare separată. Telefon 092.459.389. (12631)

Închiriez spațiu producție, 2700 mp, nou, toate dotările. Telefon 278820. (12607)

Ofer spre închiriere SPAȚII COMERCIALE pentru: MAGAZINE, DEPOZITE, PRODUCȚIE, etc. Telefon 281036. (12769)

Închiriez pentru zile festive, onomastice sau diferite activități, max. 60 persoane, preț negociabil. Telefon 093 346 529. (12791)

Închiriez apartament ultracentral, superfinisat, pentru birouri. Telefon 212798. (12829)

Ofer spre închiriere apartament 2 camere, zona Piața Mihai Viteazul. Telefon 276619, 095 529 503. (12900)

Închiriez apartament 1 cameră, zona Confecții. Telefon 223093. (12974)

Ofer spre închiriere apartament (ne)mobilat. Telefon 210255. (12396)

Caut urgent să închiriez garsonieră sau apartament (ne)mobilat, orice zonă. Telefon 210555. (12396)

Închiriez spațiu comercial, str. Mețianu. Telefon 285777; 094.191.507. (13058)

Dau în chirie spații de producție, depozite, spațiu comercial în zona 300 și carosată 10 t cu șofer. Telefon 244803 și seara 274238. (11391)

Ofer închiriere apartament 2 camere, lângă Teatru, 200 dolari, anticipat. Telefon 281195. (12701)

Dau în chirie un spațiu mic pentru birou - zona Intim. Telefon 092.684.643. (12816)

Ofer spre închiriere apartament 2 camere, decomandat, central. Telefon 251872. (12857)

Închiriez apartament 2 camere, Bd. Revoluției, nr. 95 (lângă TAROM), pentru birouri sau cabinete. Telefon 092.339.357. (12874)

Închiriem, central, 200 mp pentru sedii firme, birouri, 4 dolari/ mp. Telefon 281124. (12380)

Închiriez apartament mobilat, două fete sau doi băieți. Telefon 247085. (13114)

Închiriez o cameră, ultracentral la casă, frigider, gaz, TV color, acces dependințe, mobilată. Telefon 095.432.551. (13163)

PIERDERI

Pierdut ștampilă formă dreptunghiulară cu inscripția AF DAICU. Codul R.12561198. O declar nulă. (13090)

Pierdut carnet de șomaj eliberat de DMPS Arad pe numele Burian Claudiu Bujor. Îl declar nul. (13097)

Pierdut legitimație de acces eliberată de CTP Arad pe numele Avram Ioan. O declar nulă. (13132)

Pierdut carnet șomaj eliberat de DMPS Arad pe numele Craiu Lenuța nr. 49947. Îl declar nul. (13147)

Pierdut carnet asigurat eliberat de CAS Arad pe numele Keserü Aurelia. Îl declar nul. (13153)

✝ DECESE ✝

A încetat din viață în data de 27 mai 2001, la vârsta de 73 de ani, antrenorul de volei,
FÖVENYESSY CSONGOR ZOLTÁN.
Dumnezeu să-l odihnească!

✝ SERVICII FUNERARE ✝

SC „IN MEMORIAM" SRL, str. Eminescu nr. 4, telefon: 057-211929; 093.343.964, str. Orizontului, nr.9A, (Bujac) oferă SERVICII FUNERARE COMPLETE - NON STOP. Sicrie-modele multiple (simple-lux), sicrie lux import ITALIA, ACCESORII. Intermediem COLACI, COLIVĂ etc.

ÎMBĂLSĂMĂM GRATUIT (formolizat).

Transport INTERN-INTERNAȚIONAL. (c.203)

✝ CONDOLEANȚE ✝

Sincere condoleanțe familiei MUȘETOIU la decesul mamei, din partea colegilor de serviciu. (14094)

Colectivul R.A.D.M. Arad este alături de domnul director GALEA MIRCEA în greaua încercare pricinuită de decesul mamei sale. (13093)

Suntem alături de directoarea noastră, prof. MARIA CUCIMAȘ, în momentele despărțirii dureroase de mama iubită. Colegii de la Școala nr. 6, Arad. (13188)

✝ COMEMORĂRI ✝

Se împlinește un an de la despărțirea de scumpul nostru soț, tată și bunic,
IULIAN TRIFON,
din LIVADA. Odihnească-se în pace! Familia îndoliată. (13175)

Se duce timpul ca un nor, de nimeni nu-i oprit, așa cum au fost și cei 2 ani de când ne-a părăsit cel ce a fost,
COHAN IOAN.
Te plânge mereu soția Marioara, fiul Laurențiu, nora Mirela și nepoțelul Călin, din Canada. Dumnezeu să-l odihnească!. (13134)

Pios omagiu, veșnică amintire pentru cel ce a fost,
COSMA PETRU,
de la a cărei dispariție se împlinesc 10 ani. Familiile: Cosma, Tomiuc. (13042)

Astăzi se împlinesc 14 ani de la plecarea dintre noi a bunului nostru soț, tată și bunic,
MIRON IOAN.
Te vor plânge mereu soția Ana, fiicele Claudia, Liliana, fiul Claudiu, ginerele Petrică și nepotul Flavius-Petru. Dumnezeu să te odihnească în pace! (12547)

Pios omagiu, neștearsă amintire la 4 ani de la decesul celei care a fost mamă, soacră, bunică,
ALBU ECATERINA.
Dumnezeu să te odihnească în pace! Familia ALBU NICU. (13117)

Pios omagiu și veșnică amintire la împlinirea a 5 ani de la dispariția soțului meu,
ing. SANDU HĂRDĂU.
Soția. (13120)

● PRODUCE ȘI MONTEAZĂ UȘI ȘI FERESTRE DIN PVC
ARMAT CU PROFILE TROCAL GERMANIA
● PRODUCE ȘI VINDE GEAM TERMOPAN
LUCRU NEMȚESC

SATLINE

SALON DE EXPOZIȚIE:
ARAD, PIAȚA MIHAI VITEAZUL
BL. M 7, PARTER
TEL./FAX. 057/25 14 61; 094 50 72 11

Allianz Țiriac
Asigurări S.A.

Încheiați acum asigurarea obligatorie de răspundere civilă auto (RCA) la toate agențiile Allianz - Țiriac din județ.

ARAD	Str. I.C. Brătianu nr. 6/A Tel./Fax: 255.278; 254.683
LIPOVA	Str. Mureșului nr. 1; Tel.: 563.058
SEBIȘ	Str. Victoriei nr. 7D; Tel.: 422.068
CHIȘINEU-CRIȘ	Str. T. Vladimirescu nr. 10 Tel.: 095/511.486
SÂNTANA	Str. Muncii nr. 95; Tel.: 462.035

Încheind această asigurare la sediul sucursalei ARAD beneficiați de o reducere cu 7 % a primei de asigurare. (C.A.)

Allianz. Puterea de partea ta !

INSTALATII PROMPT SERVICE SRL

LANTUL - SANEX

ARADUL NOU, Calea Timișorii 39
tel.287340,287776
orar zilnic 8-18 și sâmbătă 8-13

Vă oferă următoarele:

- ARTICOLE PENTRU INSTALATII ELECTRICE SI INSTALATII SANITARE
- ARTICOLE PENTRU INSTALATII APA SI GAZ.
- ARTICOLE PENTRU VOPSIT SI ZUGRAVIT.
- ARTICOLE PENTRU UZ GOSPODARESC - UZ CASNIC.

PROMPT SI LA .... OBIECT !!!!! (C.A.)

ADMINISTRAȚIA FINANȚELOR PUBLICE NĂDLAC

În temeiul art. 55 și 65 din O.G. nr. 11/1996 privind executarea creanțelor bugetare,

SE VOR VINDE PRIN LICITAȚIE PUBLICĂ bunurile debitorului S.C. AGROINDUSTRIALA Nădlac S.A. după cum urmează:

■ **BUNURI IMOBILE:** Cantina situată lângă drumul European E68 -1.132.388.388 lei

■ **BUNURI MOBILE:** Strung SN 400 - 40.000.000 lei, Mașină de găurit MG 25 - 10.000.000, Mașină de găurit MG 13 - 5.000.000 lei, Freză universală - 40.000.000 lei, Banc de centricubat injectoare - 60.000.000 lei, Presă hidraulică - 6.000.000 lei, Banc de încercat și rodat motoare IRIM D2 - 10.000.000 lei, Plug - 2.500.000 lei, Mașină amendamente - 2.000.000 lei, Cântar 50 t - 20.000.000 lei și alte utilaje agricole. Prețurile conțin T.V.A.

Licitația va avea loc în data de 15.06.2001, ora 10,00, în orașul Nădlac, la Secția Mecanică, str. Calea Aradului, nr. 3.

INFORMAȚII LA TELEFON 474.627. (2059414)

DIRECȚIA SILVICĂ ARAD

ORGANIZEAZĂ LICITAȚIE ÎN VEDEREA VALORIFICĂRII MIJLOACELOR FIXE CASATE.

Licitația va avea loc
în data de 18.06.2001 ora 12,
la sediul D.S. Arad, str. Episcopiei nr. 48
și se va repeta

în data de 25.06.2001 și 29.06.2001 la aceeași adresă și aceeași oră.

Date privind mijloacele fixe supuse licitației veți găsi la sediul D.S. Arad. (5915731)

Firmă de telecomunicații
angajează
PERSONAL VÂNZĂRI
Căutăm tineri
cu studii superioare, dinamici, disponibili pt. program de lucru prelungit și condiții de stress pentru reprezentanța noastră din Arad.

Cunoștințe de operare pe calculator și limbi străine reprezintă un avantaj.

SALARIU ATRACTIV

Trimiteți CV la fax 057-213.116 între orele 10-18 sau la adresa de mail: comunications2000@yahoo.com până la data de 11.06.2001. (2059373)

INSECTICIDE
FUNGICIDE
ERBICIDE

DIN STOC SAU LA COMANDĂ, MICROAMBALATE SAU VRAC

LA PREȚ DE PRODUCĂTOR

în magazinele noastre
S.C. REDOXIM S.R.L., MICĂLACA, CALEA RADNEI nr. 113
S.C. TRIPLET S.R.L., str. M. EMINESCU nr. 3 (2059347)

GI MOTOR

Oferta lunii IUNIE la G.I. MOTOR:

BCA PROFILAT NUT-FEDER

Același preț pentru un produs mai bun !

În luna iunie G.I. MOTOR și MACON S.A. DEVA vă oferă BCA-ul profilat NUT-FEDER la același preț cu cel de zidărie plană.

Preț 980.000 lei - TVA inclus

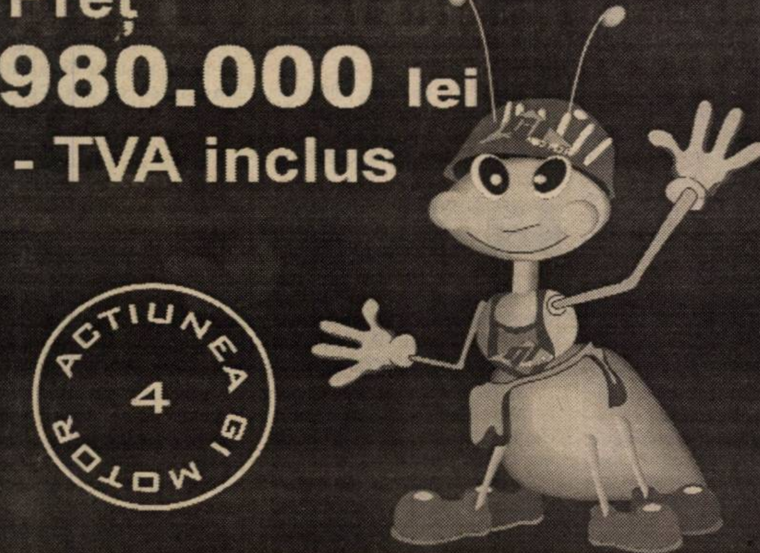

ACȚIUNEA 4 GI MOTOR

MATERIALE DE CONSTRUCȚII LA ÎNDEMÂNA ORICUI!

Vă așteptăm în depozitele noastre din

ARAD	GARA ARADUL NOU	TEL: 288009, 093-183125
	GARA ARAD	TEL: 092-374333
	OBOR	TEL: 256243
LIPOVA	GARA RADNA	TEL: 562388

pentru a vă prezenta avantajele acestui produs (C.A.)

CELEBRA PREZICĂTOARE ANA

Vrăjitoarea nr. 1 în top din vrăjitoarele anului 2001 ESTE PREZENTĂ ÎN ARAD

Regina MAGIEI ALBE

- Dezleagă cununii legate
- Împreunează pe cei ce se iubesc și nu se căsătoresc
- Scoate argintul viu
- Face bine de beție
- Desface farmece și blesteme
- Aduce spor și prosperitate în afaceri.

Aduc mii de mulțumiri doamnei Ana, fapt pentru care am fost despărțit de soție și cei doi copii timp de șase luni am fost pe la mai mulți doctori din țară și nu am putut rezolva nimic. Ajungând la această doamnă m-a lecuit și acum sunt în sânul familiei. Mă numesc Matei și sunt din Ineu, care aveți astfel de probleme apelați cu încredere, sunați la telefoanele 057-252351, 093.000.047.

Lorena din Sebiș are 30 ani, necăsătorită, având o situație foarte bună. Din câți prieteni am cunoscut nu dura mai mult prietenia mea decât 3 zile, atunci m-am hotărât să merg la biserici și mănăstiri am fost la mai mulți preoți din țară unde ultima oară mi-a spus căci am cununiile legate. Ajungând la aceasta doamnă Ana, la prima ședință mi-a dezlegat cununiile, acum sunt căsătorită și foarte fericită. Îi aduc mii de mulțumiri doamnei Ana și care vreți să o contactați, sunați la telefoanele 093.000.047.

Aurel din Timișoara își face viața publică la ziar în speranța că va ajuta și alte persoane care au pro-bleme să le rezolve; de la vârsta de 10 ani mă lupt cu boala EPILEPSIE. Am umblat pe la mulți medici din țară dar rezultatele au fost inutile. Am citit despre această d-nă Ana într-o revistă PARANORMALE de Ion Țugui. Am apelat și eu la această doamnă cu disperare și iluzii de la prima ședință doamna Ana cu puteri paranormale și cu harul magiei albe m-a vindecat și mă simt foarte bine și îi aduc mii de mulțumiri, spor la treabă și putere de muncă. Sunați la telefoanele 093.000.047; 057-252351.

Mă numesc Nelu, sunt din Oradea, am o situație foarte bună. Am fost despărțit doi ani de soție și cei trei copii. Ajungând la această doamnă, mi-a redat viața dinainte - m-am împăcat cu soția, m-am mutat înapoi la familie. Aduc mii de mulțumiri doamnei Ana.

Mă numesc Mladin și sunt din Orăștie și am mai multe firme. La un moment dat nu mai mergea niciuna; am fost la preoți, am făcut feștanie și multe slujbe și degeaba. Am citit într-o revistă paranormală și acolo am găsit-o pe doamna Ana, care a rezolvat și a ajutat foarte multă lume cu multe feluri de probleme. Într-o disperare am ajuns la această doamnă și acum îi aduc mii de mulțumiri. Vă mărturisesc că acum îmi merge foarte bine și sunt foarte mulțumit. Dacă aveți astfel de probleme, sunați cu cea mai mare încredere la telefoanele 093.000.047.

(5915610)

Cei care aveți astfel de probleme sunați la 057-252.351, 093.000.047

BANCA "TRANSILVANIA" S.A.
SUCURSALA ARAD,
Str. Unirii nr. 5-7,
Tel. 057/283.122
ACORDĂ RAPID CREDIT TURISTIC ÎN VALUTĂ SAU LEI

ADEVĂRUL
COTIDIAN INDEPENDENT ARAD
Anul XIII, nr. 3323
Miercuri, 6 iunie 2001 • 16 pagini • 3500 lei • e-mail: adevarul@arad.ro; adv.pub@arad.ro

WEST BANK S.A.
ARAD, B-dul Revoluţiei nr. 88
TELEFON: 284.888;
FAX: 285.202
Oferă clienţilor posibilitatea închirierii de casete de păstrare a valorilor

BRAT
Publicaţie auditată în semestrul II 1999
Tiraj mediu zilnic vândut: 34.958

AVERTISMENT NEONORAT

Baroneasa Emma Nicholson, raportoare la Parlamentul Europei despre isprăvile României în drumul spre Comunitatea Europeană, s-a remarcat prima dată la instalarea guvernului Năstase cu un avertisment: 100 de zile răgaz pentru guvern pentru a demonstra că România se angajează **serios** pe drumul către Europa. A fost atunci puţină panică în rândurile noului guvern, dar n-a ţinut mult. Doamna amintită mai sus a zis, a mai venit prin România între timp, s-a mai pupat pe ici, pe colo, cu guvernanţii, a mai şi declarat că guvernul parcă s-a pus pe treabă, s-a cam mai dus şi, mai deunăzi, apare bobma. România nu va mai fi admisă la negocieri pentru că guvernul nu ia în serios unul dintre punctele înscrise în acquis-ul comunitar. Şi anume, e vorba de copiii instituţionalizaţi, care sunt lăsaţi de izbelişte şi, mai mult, se face trafic cu copiii adoptaţi la modul dubios, amintindu-se de comerţul cu sclavi în... mileniul trei.

Cam asta ar fi foarte pe scurt bomba săptămânii trecute. Cum s-a ajuns la bombă? Răspunsul ar fi foarte simplu: nici nu aveam cum să nu ajungem la bombă. Dacă luăm în calcul toate mişcările României, începând cu anul 1990, vom vedea că doar în domeniul politic România a parcurs căile democratizării societăţii. În rest, mai ales în domeniul economic, cei care au deţinut puterea, indiferent de culoarea politică, şi-au urmărit propriile interese, la care se adaugă interese de grup şi de partid. Ţara a rămas la cheremul hoţilor şi la un moment dat se vorbea chiar de disoluţia puterii statului. Despre o Europă unită, din care să facă parte şi România, se ştie la noi de multă vreme. Şi dorinţa noastră, aproape a tuturor românilor, declarată, este să facem parte din această Europă. Dorinţa e firească: această Europă îşi are mirajul său cu un nivel de trai ridicat, cu libertate, cu ordine, cu belşug, cu trai pe vătrai.

IOAN IERCAN

(Continuare în pagina 5)

Astăzi, la Kaunas, în preliminariile CM de fotbal

LITUANIA - ROMÂNIA

Pag. 11

Pag. 7

Dacă CLM nu va lua măsuri împotriva lui Ovidiu Marian

PRIMARUL ARADULUI AMENINŢĂ CĂ VA DEMISIONA

- *Încasările la ştrand în acest an sunt ... zero lei*
- *Ce s-a întâmplat în campania electorală?*
- *SIESTA n-a dat CLM-ului nici un leu*
- *Nu e vorba de o vendetă personală*

Pag. 6

Parlamentari arădeni

SENATORUL DOREL CONSTANTIN ONACA - PROMISIUNI ÎNDEPLINITE

■ Jumătate din salariul de senator domnul Onaca îl donează Căminului de bătrâni din Arad. Aceasta înseamnă până la sfârşitul mandatului o donaţie de peste 400 milioane lei. Cealaltă jumătate din salariu o donează bisericii Sfânta Paraschiva din Constanţa.

■ După cele 200 milioane lei donate Noii Catedrale Ortodoxe, recent senatorul Onaca, împreună cu senatorii Corneliu Vadim Tudor şi Ilie Ilaşcu, a donat încă 30 milioane lei şi împreună vor face toate demersurile necesare în Parlamentul României pentru a obţine sumele necesare finalizării construcţiei acestui important obiectiv.

■ Senatorul Onaca a fost organizatorul primei vizite a lui Ilie Ilaşcu într-un judeţ din România şi acela a fost Aradul.

■ A realizat împreună cu deputatul Nicu Cojocaru cele mai moderne birouri parlamentare din România, unde se primesc zilnic audienţe.

■ Senatorul Onaca este primul parlamentar român care, recent, a fost invitat şi a participat la o reuniune NATO.

■ De ani de zile senatorul Onaca aduce, pe bani proprii, din porturile

lumii, echipaje de marinari români abandonaţi de autorităţi. Pentru meritele sale în activitatea maritimă şi portuară a fost de altfel propus şi ales în Parlamentul României ca preşedinte al Comisiei de Cooperare Economică la Marea Neagră.

■ Pentru ca Biserica Ortodoxă de la Săvârşin să poată fi terminată, senatorul Onaca a donat 20 milioane lei.

Ziarul ADEVĂRUL
Angajează
VÂNZĂTORI STRADALI DE ZIARE
Telefon 280.904

ASITRANS
Asigurări-reasigurări
Cumpără poliţa RCA la ASITRANS şi vei beneficia de 10% reducere pentru asigurările facultative
AGENŢIA ARAD:
Str. Prunului nr.66, et.I, cam.10
tel/fax 057-255.057
mobil 095.110.723

CALENDAR

▼ Astăzi, Soarele răsare la ora 5 și 32 de minute și apune la ora 20 și 57 de minute.

▼ Au trecut 157 de zile din acest an. Au mai rămas 208 zile până în 2002.

▼ **Praznicul zilei: Biserica ortodoxă:** Sf. Mc. VUCOL; Sfinții Mucenici Iulian și Fausta **Biserica romano-catolică**: Sf. Norbert; **Biserica greco-catolică:** Cuviosul VISARION, făcătorul de minuni și Ilarion cel Nou (+845).

A venit BARZA!

La Arad: Orădan Saul; Baranyi Marian; Bârzoi Agnea Nicoleta; Popa Luis David; Mitrofan Vasilica; Constantin Daria; Giurgiu Grigorie; Varga Alex Gheri; Varga Matei; Cohan Marian Raul; Rusti Emil Traian; Isac Amelia Maria

La Chișineu-Criș: Pânzaru Cornelia; Ladani Enifo; Alexandru Daniela

La Ineu: Moțocan Denis; Ursu Luigi; Cățană Eusebiu

La Lipova: Făt Emanuel Sebastian; Radin David Samuel; Birău Sebastian.

HOROSCOP

Miercuri, 6 iunie

Berbec (21.03-20.04). În această zi se vor întâmpla multe evenimente noi în viața dvs.

Taur (21.04-20.05). Această zi va fi una de confort pentru dvs. pentru că la locul de muncă nu veți avea foarte multe de făcut.

Gemeni (21.05-20.06). Veți deveni advid de cunoaștere și dornic de a lega multe relații noi, astăzi.

Rac (21.06-22.07). Astăzi vă veți manifesta talentul în afaceri și comerț.

Leu (23.07-22.08). Comunicarea, întâlnirile vă vor solicita astăzi prea multă energie de aceea negocierile și călătoriile importante ar fi bine să fie amânate.

Fecioara (23.08-22.09). Astăzi este o perioadă de reflecții pentru dvs., care se va încheia fiind înlocuită printr-o perioadă de soluționare a problemelor concrete.

Balanța (23.09-22.10). Se prevede o avansare rapidă în carieră, cu ajutorul unor protectori.

Scorpionul (23.10.-21.11). Această zi poate deveni propice pentru inițiative noi. Chiar dacă nu va fi totul perfect veți putea depăși o serie de obstacole.

Săgetător (23.11-21.12). Astăzi vă veți putea reglementa relațiile familiale, captându-vă, în sfârșit, liniștea interioară și armonia sentimentelor.

Capricorn (22.12-19.01). Vă veți dori mai multă libertate emoțională și veți fi înclinat să dați puțină atenție rugăminților altora.

Vărsător (20.01-19.02). Veți fi nevoit să vă aranjați relațiile cu persoane influente fără de care nu veți păși pe un teren prea sigur.

Pești (19.02-20.03). Vă veți bucura de roadele obținute din afacerile pe care le-ați întreprins cu câtva timp în urmă.

MOCHETA
Arad, Piața Gării
Telefon 235.221
MARI REDUCERI DE PREȚURI
MONTAJ LA STANDARDE EUROPENE

„Adevărul" vă ascultă

La telefonul dimineții, 280944, între orele 9,00 - 12,00

În Alfa, biletele de autobuz sunt sublime...

Indignată, cititoarea noastră Delia Onea, din Alfa, ne-a sesizat următoarele: „Ieri dimineață, am vrut să ajung la serviciu cu autobuzul. Din păcate însă, prin «grija» Companiei de Transport Public, m-am văzut nevoită să iau taxiul. De ce? Simplu. În stația de autobuz de la Piața din Alfa nu există casă de bilete, ci doar o ciupercă a unui A.F. la care se vând bilete de autobuz. Sau cel puțin, ar trebui să se vândă. Ieri n-au avut bilete, așa că am luat taxiul, doar nu era să urc în mijlocul de transport în comun fără bilet, mai ales că au majorat amenzile. Oare dacă tot majorează biletele, și amenzile, o gheretă, de la care să-ți cumperi niște bilete, nu găsește Compania de Transport?". Chiar așa!

Și plătit și cu tonul luat

Un cititor de-al nostru pune o întrebare pe adresa ROM-TELECOM. „Pentru ce au luat tonul de la telefonul 461634 din Cuvin, când factura pentru acel telefon a fost achitată? Eu consider că nu au avut nici un motiv ca de la 1 iunie până în 6 iunie să facă asta, iar acest lucru îl dovedesc cu factura BXDN nr. 1688635". Văzând și noi factura, înclinăm să-i dăm crezare omului. Dacă ROMTELECOM are totuși o explicație, o așteptăm!

Redactor de serviciu, **N. O.**

La telefonul după-amiezii, 281855, între orele 15,00-18,00

☎ Doamna **Constanța Rusu** domiciliată în cartierul Confecții întreabă C.T.P. de unde poate să-și cumpere bilete de călătorie pe autobuz: „Unii șoferi vând bilete pe autobuz, alții spun că n-au acest drept. Am dori să știm și noi cum să procedăm."

☎ Domnul **Ioan Pleț**, pensionar, se plânge de scumpirea biletelor pe tramvaie: „Oare consilierii nu-și dau seama că pentru oamenii bătrâni și bolnavi contează fiecare mie de lei, pe care o dau în plus".

☎ Domnul **Ștefan Sasu** este nemulțumit de calitatea pieselor auto cumpărate de la un magazin din Arad: «După doar un an de zile, segmenții schimbați la autoturism m-au „lăsat". La cine mă pot adresa cu o reclamație în acest sens?»

Din câte cunoaștem, dvs. trebuie să reclamați acest lucru Registrului Auto Român și Oficiului Județean pentru Protecția Cumpărătorului Arad.

Redactor de serviciu, **C. T.**

METEO

Vremea se va încălzi ușor. Cerul va fi variabil, temporar noros în cursul nopții când, izolat, va ploua. Vânt slab la moderat din vest.

Temperaturi maxime: 19 la 22°C; **Temperaturi minime**: 8 la 11°C.

Procesul de încălzire va continua până la sfârșitul săptămânii, ajungând la 28-29°C, în weekend, iar vremea va fi în general frumoasă, fără precipitații.

Meteorolog, PETRU DĂNUȚ

AU PLECAT DINTRE NOI!

Lenard Iosif (1928); Ponta Cristina (1928); Cristuțan Magdalina (1934); Herbei Nelu (1951); Hălmăjan Iustin (1920); Petac Sofia (1912).

Actualitatea culturală

TEATRUL DE MARIONETE

Teatrul de Marionete Arad prezintă pe scena COCA-COLA din incinta Ștrandului Neptun o serie de repezentanții. Astfel: joi 07.06.2001 spectacolul cu piesa „Cufărul fermecat"; duminică, 10.06. 2001 spectacolul cu piesa „Prâslea cel voinic".

Spectacolele se vor ține numai pe timp favorabil!

Cinematografe

Dacia: Cască ochii sau o-ncurci! (SUA) 10; 12; 14; 16; 18; 20; 22

Mureșul: Scary Movie (SUA)16; 18; 20

Arta: Îngerii lui Charlie (SUA) 16; 18; 20

Sala Mică: Billy Elliot (Anglia) 15,30; 17,30

Grădina de vară: Shaft (SUA) 22

Comunicat

● Solicităm participarea tuturor membrilor la mitingul organizat pentru data de 7.06.2001;

● Mitingul se va desfășura pe traseul: sediul FNI (Casa Sindicatelor) - Prefectură între orele 10-15; Mitingul se va desfășura sub lozinca: DAȚI-NE BANII ÎNAPOI, BANII SUNT MUNCIȚI DE NOI!

Conducerea Comitetului de inițiativă a A. N. I.-F. N. I. Arad

La Universitatea „Aurel Vlaicu"

DOCTOR HONORIS CAUSA DE PESTE OCEAN

O personalitate marcantă a vieții universitare nord-americane a onorat, ieri, Universitatea „Aurel Vlaicu" din Arad. În cadrul unei festivități care s-a desfășurat în Aula „Iuliu Maniu", **Roseann Runte**, rector al Universității Victoria din Toronto, laureată a Academiei Franceze pentru poezie, președinta Asociației internaționale de literatură comparată, a fost distinsă cu titlul de **Doctor Honoris Causa** al Universității „Aurel Vlaicu". Despre prodigioasa activitate și despre remarcabilul profil uman al doamnei Roseann Runte a vorbit prof. univ. dr. Lizica Mihuț, rectorul universității „Aurel Vlaicu". Laudatio a fost susținut de academicianul Mircea Malița, matematician și eseist, fost ministru al învățământului, care în această calitate a semnat actul de înființare a Facultății de subingineri, în anul 1971.

La ceremonie a fost alături de Universitatea „A. Vlaicu", pe lângă studenți, profesori, decanii celor trei facultăți, oameni de cultură, prof. Eugen Roventa, șeful departamentului de Informatică de la Universitatea din Toronto, profesor fondator al Facultății de subingineri din Arad.

C. L.

Foto: V. MUSCA

PIEȚE, TÂRGURI

Astăzi este zi de piață la Pâncota, Beliu, Buteni, Șiclău, Macea, Vânători, Pecica, Șiria. Tot astăzi se desfășoară târguri săptămânale la Beliu și Buteni.

Mâine, joi este zi de târg săptămânal la Curtici, Nădlac, Sebiș, Cermei, Săvârșin, Secusigiu, Zerind.

FARMACII DE SERVICIU

Farmacia „**Remedium**", B-dul Revoluției, nr. 52-54, telefon 233195, cu program de luni până vineri de la orele 7,30-20,00 iar sâmbăta de la 8,00-14,00; Farmaciile „**Sinapis**", B-dul Revoluției, nr. 88, lângă Noul Stil, telefon 282369, „**Noua Farmacie**", str. Andrei Șaguna, nr. 15, telefon 948 sunt de serviciu cu program non-stop.

UTILITARE

URGENȚE STOMATOLOGICE

Cabinetul de pe str. Crișan (în spate la Gionelli) are program non-stop. Telefon: 253794. Cabinetul din B-dul Revoluției nr. 62, ap. 17, între orele 9,00-19,00. Telefon: 256665.

ADMINISTRAȚIA FINANCIARĂ

Administrația Financiară a municipiului Arad: Asistență contribuabili (impozitul pe venitul global) - telefon 280633, 280733, int. 198.

ÎNTRERUPERI DE CURENT

Miercuri: Str. T. Vladimirescu, A. Mureșan, Agrosem Aradul Nou-Ferma 5. **Joi:** Str. T. Vladimirescu, A. Mureșanu, Balastiera Micălaca, Autoservice Micălaca, Cl. Radnei, str. Constanța, Abrud, Junior, Păuliș, Șiriei (p).

TELEFON DE URGENȚĂ LA POLIȚIE: 955

ADEVĂRUL
COTIDIAN INDEPENDENT ARAD

Editor: S.C. ADEVĂRUL S.R.L. Arad

COD FISCAL R 1681938 ● COD SICOMEX 19.604 ● CERTIFICAT J 02/1886/31 X 1991 ● COD SIRUES 020956601 ● ISSN 1220-7489

Redacția și administrația: 2900 Arad, Bd. Revoluției nr. 81. Telefoane: SECRETARIAT - 281802, fax 280655, 280625; ADMINISTRAȚIE - CONTABILITATE - 281797; MICA PUBLICITATE - 210775; MAREA PUBLICITATE - 280904; CLUBUL PRESEI - 280989.

Consiliul de administrație: președinte - DOREL ZĂVOIANU, telefon 281802, 280625; vicepreședinte - MIRCEA DORGOȘAN, telefon 210776; membri: DOREL BARBU, telefon 281797; NICU COJOCARU, telefon 280904; MIRCEA CONTRAȘ, telefon 280854.

Colegiul de redacție: MIRCEA CONTRAȘ (redactor-șef); MARCEL CANCIU (șef secție foto), telefon 281701; ALEXANDRU CHEBELEU (șef secție sport), telefon 281701; NICU COJOCARU (șef secție publicitate) telefon/fax: 280904; GABRIELA GROZA (secretar general de redacție), telefon 280854; VASILE FILIP (șef secție cultură-învățământ-tineret), telefon 281855; 280003; IOAN IERCAN (șef secție politică), telefon 280943; DORU SAVA (șef secție social-economic), telefon 281738; ȘTEFAN TABUIA (șef secție actualități), telefon 281855; 280003; DOREL ZĂVOIANU (președinte al Consiliului de administrație), telefon 281802, 280625.

Tiparul executat la S.C. MEDIAGRAF S.A. ARAD, str. Feleacului F.N., telefon 250902, fax 250920

„Adevărul" poate fi citit și pe Internet la adresa http://adevarul.arad.ro

Echipa de serviciu

IOAN TULEU – secretar de redacție.
Bianca Felea, Adela Homorâceanu, Ioan Leac, Dina Rujan – tehnoredactare computerizată.
Nadia Bodran, Doina Jurcă, Aurica Telcian, Dacian Toduța – corectură.

Dactilografie

Casa de Cultură a municipiului Arad anunță înscrieri la cursul de dactilografie și lucrări de secretariat. Înscrierile se fac zilnic la sediul instituției din strada Gheorghe Lazăr nr. 1, între orele 9-13. Informații la telefon 211918.

Prețul aurului

Banca Națională: Pentru gramul de aur de 24 K, prețul cu ridicata - **246.360 lei**; prețul de achiziție **221.724 lei**. Prețuri înregistrate ieri.

Piața neagră - Aur 14 K: cumpărare - 125.000 lei/g, vânzare - 135.000 lei/g. **Aur 18 K**: cumpărare - 145.000 lei/g, vânzare - 155.000 lei/g.

CURSUL VALUTAR*

– VALORI ÎNREGISTRATE IERI, 5 IUNIE 2001

Denumirea valutei	BNR	BCR		BRD		Banca Transilvania		Banca Agricolă		Bursa neagră	
		C	V	C	V	C	V	C	V	C	V
Dolar S.U.A.	28795	28650	28900	28630	28880	28600	28880	28500	28840	28700	28800
Marca germană	12483	12241	12726	12355	12600	12250	12580	12200	12620	12350	12400

Zerind

Întâlnire a primarilor din zona de frontieră a județelor Arad și Békés

Vineri, 15 iunie, la Zerind va avea loc a 12-a întâlnire a primarilor din zona de frontieră a județelor Arad (România) și Békés (Ungaria).

La eveniment vor fi prezenți consulul României la Szeged și consulul Ungariei la Cluj-Napoca, reprezentanți ai Consiliilor Județene Arad și Békés, ai Prefecturii arădene.

Întâlnirea e un bun prilej pentru a discuta despre posibilitățile de promovare a proiectelor comune transfrontaliere în domenii de interes comun, despre programele de guvernare ale celor două țări în acest sens.

După masă, participanții vor vizita comuna Zerind.

G. KNAP

A fost depistat al treilea autor al sexului „plătit” cu 19.800 DM și o cameră video...

Polițiștii arădeni au depistat și pe cel de-al treilea autor al tâlhăriei comise pe raza localității Bârzava asupra cetățeanului german **Henzel Hans-Reiner** (51 ani). Se numește **Ianc Jenica-Norica** (20 ani) din Conop, care împreună cu **Chiș Maria-Angelica** (31 ani), din Arad și **Covaci Eleonora** (16 ani), tot din Conop - în prezent arestate - după ce au întreținut relații sexuale cu cetățeanul german l-au deposedat de suma de 19.800 DM și o cameră video. Parchetul urmează să elibereze mandat de arestare și pentru **Ianc Jenica-Norica**.

Tâlhărit și bătut „măr” PENTRU 500.000 LEI...

Un tânăr de 19 ani din Dorobanți, **Balogh Robert**, fără ocupație și antecedente penale, i-a aplicat mai mutle lovituri cu pumnii și picioarele victimei **Tăședan Adalbert** (152 ani) din aceeași localitate. După ce l-a bătut măr, acesta i-a sustras suma de 500.000 de lei. **Balogh Robert** a primit mandat de arestare preventivă pe timp de 30 de zile după care îl așteaptă câțiva ani de pușcărie.

Ajutoare pentru Spitalul de pediatrie

În urmă cu câteva zile, fundația germană THW a adus ajutoare pentru Spitalul Clinic Județean Arad. Din acestea, o parte au fost distribuite și Spitalului de pediatrie, secția boli infecțioase. **Dr. Dana Oprea**, șef secție, spune: „Am primit 20 de noptiere și 30 de paturi. Nu sunt noi, deoarece au fost folosite într-un spital care acum a fost dezafectat, dar sunt într-o stare bună.”Cum spațiul în care își desfășoară activitatea secția sus amintită și așa este insuficient și impropriu, aici au mai fost depozitate și noptierele. Un motiv în plus să se grăbească finalizarea lucrărilor la clădirea în care până în urmă cu câțiva ani, secția boli contagioase își desfășura activitatea.

A. B.

Se oferă gratuit plăcuțe reflectorizante!

Inspectoratul de Poliție al Județului Arad aduce mulțumiri firmei S. C. Veta SRL București, pentru că a sponsorizat 2000 bucăți de plăcuțe reflectorizante „M3”, pentru semnalizarea căruțelor, în vederea prevenirii accidentelor rutiere. În perioada imediat următoare, lucrătorii poliției rutiere vor desfășura acțiuni pe raza localităților situate pe drumurile naționale, pentru disciplinarea căruțașilor și echiparea acestora cu plăcuțe reflectorizante gratuite. Cei interesați se pot adresa Serviciului Poliției Rutiere Arad.

POȘTA TRIMITE GRATUIT DECLARAȚIILE DE VENIT GLOBAL

Pentru cei care nu și-au depus încă declarațiile de venit global, s-a găsit o nouă modalitate de a le facilita acest lucru. Este vorba despre depunerea lor la oficiile poștale, în plicuri speciale, care nu necesită timbrarea. Acestea se găsesc în alte plicuri pe care Ministerul Finanțelor le trimite fiecărei persoane în parte. „Declarația de venit global se poate depune până la 31 iulie în aceste plicuri, pentru răspuns pe care noi le vom taxa de-abia la destinație”, precizeză dl. Pavel Răzman, șeful Oficiului Județean de Poștă Arad.

A. B.

Telefonul copilului

DOAR 10 LA SUTĂ DIN APELURI SUNT SERIOASE

De la sfârșitul lunii aprilie, Direcția Generală pentru Protecția Drepturilor Copilului Arad a pus la dispoziție o linie telefonică unde se primesc sesizări referitoare la situații ce pun în pericol viața copiilor. Într-o lună și jumătate, la numărul de telefon 983 au fost înregistrate 480 de apeluri. Din acestea, doar 40 s-au dovedit a fi sesizări serioase, la care reprezentanții DGPDC au intervenit, la unele chiar pe loc, sau cel târziu a doua zi, spune Elena Robotyin, purtător de cuvânt al instituției arădene.

Aproape 90 la sută dintre telefoanele primite au fost „alarme false”. Multe apeluri n-au fost altceva decât prilej de distracție pentru copii, iar în unele cazuri angajații Direcției au fost chiar înjurați.

Datorită „telefonului copilului”, specialiștii DGPDC Arad pot depista mai ușor situațiile ce periclitează viața copiilor. În cursul zilei, apelurile sunt preluate de personalul Direcției, iar noaptea de robotul telefonic. Pot fi sesizate cazuri de maltratare a copiilor, de aplicare a altor rele tratamente (înfometare, obligare la cerșit etc.), scandaluri în familie ce ar putea afecta securitatea copiilor.

GERLINDE KNAP

VECHIMEA ÎN MUNCĂ

La această oră, în Județul Arad există foarte multe societăți comerciale care nu-și achită obligațiile către bugetul de stat. Pentru a vedea cum îl afectează pe angajat, neplata impozitelor, ne-am adresat doamnei Lucia Opriș, inspector șef adjunct, în cadrul Inspectoratului Teritorial de Muncă.

- Doamnă inspector, ce poate face angajatul dacă patronul său nu-și plătește obligațiile la bugetul de stat?

- Angajatul are la dispoziție două variante. În primul rând, poate, sau chiar este indicat să sesiseze Inspectoratul Teritorial de Muncă, Casa Județeană de Pensii, AJOF-ul și ITM-ul. Acesta din urmă este primul care face demersurile legale și presiunile de rigoare asupra agentului economic, pentru a-l obliga să achite datoriile către bugetul de stat. Se sesizează la rându-i instituțiile care gestionează fondurile statului și care se ocupă de protecția socială a salariatului. În cea de-a doua variantă el poate să acționeze în instanță firma la care lucrează, pentru a obține un titlu executoriu, în vederea unei urmări silite a rău-platnicului.

- Dacă angajatorul a operat în cartea de muncă a angajatului, dar nu și-a aghiatat datoriile către bugetul de stat, angajatul și-a pierdut vechimea în muncă?

- În conformitate cu ordonanța 11/1996 dacă societatea a operat în cartea de muncă, anii lucrați la acea firmă s-au cumulat la vechime. Conform legii 19/2000 aplicabilă cu 1 aprilie 2001, dacă nu sunt achitate datoriile către stat, chiar dacă se operează în cartea de muncă, își pierde vechimea.

- Cei care nu au loc de muncă, ce posibilitate au pentru a-și câștiga vechime?

- Conform legii menționate mai sus, cei care nu sunt angajați se pot adresa la Casa Județeană de Pensii, unde vor achita o sumă, către bugetul de stat, conform legii.

LAVINIA TODOCA

Atunci când nu ești acasă sau nu poți răspunde la telefon...

VOCES, serviciul de mesagerie vocală oferit de ROMTELECOM, preia mesajele pentru tine. VOCES îți pune la dispoziție o căsuță vocală, unde sunt stocate toate mesajele celor care te-au sunat.

Simplu, nu?

Serviciu fără abonament cu activare gratuită. Pentru activarea serviciului și alte informații contactați oficiile comerciale Romtelecom

Serviciu disponibil din 25 iunie, prin centralele digitale.

VOCES®

Serviciul de mesagerie vocală oferit de ROMTELECOM

Salariile feroviarilor vor creşte cu 20 la sută

Bugetele societăţilor feroviare de cale ferată care vor fi trimise Guvernului, spre aprobare, vor lua în calcul o creştere cu 20 la sută a salariilor, de la 1 iunie, indiferent dacă sindicatele feroviare vor accepta sau nu această majorare, prin contractele colective de muncă, a declarat ministrul Transporturilor, Miron Mitrea, în urma întîlnirii de marţi, cu liderii sindicatelor de la calea ferată.

Ministrul a arătat că o nouă etapă de majorare a salariilor ar putea fi acordată la sfîrşitul anului, pentru a recupera eventuala diferenţă dintre rata prognozată a inflaţiei şi cea realizată. Deocamdată, bugetele vor fi încheiate imediat, luînd în calcul majorarea de 20 la sută, pentru finalizarea lor fiind nevoie de cinci-şase zile, înainte de a fi prezentate Guvernului, a precizat Mitrea.

Creşterea cu 20 la sută a salariilor la calea ferată implică reducerea a peste 7.000 de posturi, a spus ministrul, arătînd că 3.270 de posturi vor fi reduse prin externalizarea unor activităţi, 2.960 de posturi vor dispărea pe cale naturală (pensionare şi încetarea unor contracte de muncă cu durată determinată), iar că 1.027 de angajaţi din aparatul tehnico-administrativ vor fi concediaţi.

INDUSTRIA ŞI CONSTRUCŢIILE - MOTORUL CREŞTERII PIB

Produsul Intern Brut (PIB) al României estimat pentru primul trimestru al acestui an a fost de 195.601,2 miliarde lei, în creştere, în termeni reali, cu 4,8% faţă de perioada similară a anului trecut, evoluţie determinată de creşterea activităţii, respectiv, a valorii adăugate brute din industrie, construcţii şi servicii, informează Institutul Naţional de Statistică.

Dintre cele trei domenii de activitate, care împreună contribuie la formarea PIB cu 87,6%, industria a consemnat cea mai mare creştere, de 11,8%, urmată de construcţii, sector care a raportat o majorare de şapte procente a valorii adăugate brute, în timp ce din activităţile de servicii a fost obţinut un plus de 2,4%.

Pe de altă parte, agricultura a înregistrat o scădere de 6,3%, consecinţă a reducerii efectivelor de animale în primele trei luni ale anului faţă de perioada similară a anului trecut, precum şi a diminuării producţiei medii de lapte pe cap de vacă furajată, urmare a bazei furajere afectate de seceta prelungită din anul precedent.

Consumul final total a urcat cu 6,7%, în special ca efect al majorării cu 7,2% a consumului final al gospodăriilor populaţiei. În acelaşi timp, consumul final al administraţiei publice a crecsut cu 4,4%, iar cel al administraţiei private cu 3,6%.

Exporturile de bunuri şi servicii au crescut cu 24,4%, atingînd cifra de 90.674,6 miliarde lei, în timp ce importurile sau ridicat la 106.375,8 miliarde lei, mai mari cu 36,2% faţă de primele trei luni ale anului trecut.

EXPORTURILE - ÎN CREŞTERE

România a exportat, în primul trimestru al anului, mărfuri în valoare de peste 2,87 miliarde dolari, cu 19,6% mai mult faţă de perioada similară a anului trecut, în timp ce importurile s-au apropiat de 3,7 miliarde dolari, reprezenînd o creştere de circa 37% comparativ cu aceeaşi perioadă de raportare, informează Institutul Naţional de Statistică.

Peste 98% din mărfurile livrate pe piaţa externă au fost de provenienţă industrială, diferenţa fiind reprezentată de produsele din agricultură şi silvicultură.

În luna martie, exporturile s-au cifrat la 1,04 miliarde dolari, fiind mai mari cu 13,8% faţă de luna anterioară, cu 20,4% raportat la martie 2000 şi cu 21,2% peste media lunară a anului precedent. În schimb, importurile au depăşit 1,27 miliarde dolari, reflectînd o creştere de aproape 23% faţă de martie 2000 şi de 17% comparativ cu media anului trecut.

Exporturile către statele Uniunii Europene au deţinut o pondere de 69,2%, în condiţiile în care peste 55% din importurile României sunt realizate din UE.

Primul trimestru al anului s-a încheiat cu un deficit comercial FOB/CIF de 820,1 milioane dolari, faţă de 297,8 milioane dolari în perioada similară a anului precedent.

Medicii timişoreni au efectuat primul transplant de măduvă din România

Medicii timişoreni au efectuat, ieri, primul transplant de măduvă din România, realizîndu-se astfel a treia mare premieră medicală în materie de transplant, după cel de cord, efectuat în octombrie 1999, şi cel de ficat, reuşit în luna aprilie a anului următor, a declarat, agenţiei MEDIAFAX, Virgil Păunescu, şeful Catedrei de Fiziologie şi Imunologie din Timişoara.

Intervenţia a fost efectuată de o echipă de medici condusă de profesor doctor Margit Şerban, şeful Clinicii 3 de Pediatrie a Spitalului Louis Ţurcanu şi de conferenţiar doctor Virgil Păunescu, şeful Catedrei de Fiziologie şi Imunologie, pacientul fiind un copil de 12 ani, din Hunedoara, care suferea de boala Hodgkin. Afecţiunea băiatului nu a răspuns tratamentului convenţional cu citostatice, prezentînd două recăderi, ceea ce impunea efectuarea transplantului.

Medicii au recoltat de la băiat celule Stem, prin citaforeză, care au fost congelate în azot lichid, la minus 200 de grade Celsius, timp de cinci zile. După congelarea celulelor Stem, organismul a fost supus unui tratament cu citostatice, mult mai puternic decît cel recomandat în tratamentele obişnuite, iar marţi dimineaţa au fost reintroduse în organism cu ajutorul unei perfuzii intravenoase rapide. Pe toată durata intervenţiei, medicii timişoreni au primit asistenţă tehnică din partea unei echipe de medici condusă de profesorul Nagy Kalman, şeful Centrului de Transplant medular din Miscolc, Ungaria, cu care doctorii români colaborează de mai mulţi ani. Intervenţia s-a încheiat în jurul orei 13,30, iar starea copilului este bună.

După acest tratament, pacientul trebuie să rămînă între patru şi şase săptămîni într-un salon steril, pînă cînd se va reface măduva osoasă hematogenă. În mai puţin de un doi ani, în pofida sărăciei din sectorul sanitar, medicina românească a realizat transplantul de măduvă. La 33 de ani de la de la prima intervenţie de acest fel reuşită la nivel mondial, medicii timişoreni au, în sfîrşit, condiţiile şi posibilitatea să facă această intervenţie într-o clinică medicală echipată la nivel european, aproape exclusiv prin forţe proprii.

Numărul bolnavilor care au nevoie de transplant de măduvă este în creştere, anul de vîrf în privinţa cazurilor de leucemie rămîne totuşi, 1988, atunci cînd Ministerul Sănătăţii a înregistrat 1.827 de cazuri, dintre care 193 la copiii sub 14 ani. În 1994 au fost depistate 1.509 cazuri de leucemie, dintre care 416 numai în zona Moldovei, un sfert fiind înregistrate la copii. În Capitală sunt confirmate anual 175 de cazuri noi de leucemie acută, dintre care 15 la sută la copii.

Transplantul de măduvă este o procedură medicală relativ nouă, folosită pentru tratarea unor boli, anterior, incurabile. De la prima operaţie reuşită, în 1968, la Universitatea din Minnesota-Statele Unite, transplantul de măduvă a fost folosit pentru tratarea leucemiei, anemiei aplastice, bolii Hodgkin, myelomului multiplu, deficienţe ale sistemului imunitar şi cîtorva tumori grave, cum ar fi cancerul de sîn şi ovarian. Primul transplant a folosit măduvă de la donatori înrudiţi cu pacientul. De atunci, tehnicile au avansat, folosindu-se acum şi donatori neînrudiţi, propriile celule de sînge ale pacientului sau celule din cordonul ombilical.

Măduva osoasă este materia aflată în oasele pieptului, craniului, şoldului şi a coloanei vertebrale şi conţine celulele care produc sîngele.

Specialiştii spun că este nevoie de transplant pentru pacienţii care suferă de leucemie, anemie şi unele boli ale sistemului imunitar întrucît, în aceste afecţiuni, celulele din măduva osoasă nu mai funcţionează normal, producînd celule de sînge imature sau defectuoase (în cazul leucemiei) sau un număr insuficient de celule de sînge (în cazul anemiei). Aceste celule de sînge imature sau defectuoase sunt acumulate în sistemul vascular şi pot afecta funcţionarea normală şi altor ţesuturi. Dozele mari de substanţe chimice, în cazul cancerului (chemoterapia) sau de radiaţii sunt necesare pentru distrugerea celulelor bolnave din măduvă şi din sînge. Dar aceste terapii pot afecta şi celule normale din măduva osoasă. Transplantul de măduvă dă posibilitatea medicilor să trateze bolile prin chemoterapie sau radiaţii intense, proceduri urmate de înlocuirea măduvei afectate după tratamente.

În cazul unui astfel de transplant, măduva osoasă bolnavă este distrusă, iar măduva tratată este inoculată în sîngele pacientului. În cazul unui transplant reuşit,măduva sănătoasă inoculată migrează prin porii oaselor, se fixează în interiorul acestora şi produce celule de sînge sănătoase.

MIERCURI, 6 IUNIE 2001

TVR 1

7,00 Telematinal
9,00 Tezaur folcloric - rel.
10,00 Pasiuni - s. rel.
10,45 TVR Cluj
11,50 TVR Iaşi
12,55 TVR Timişoara
14,00 Jurnalul de prânz
14,15 Infomania
14,30 Oameni ca noi
15,00 Clubul de spiritism - rel.
15,30 Orice e posibil - s.
16,00 Panorama
17,30 Avanpremieră * Ştiri
17,50 **Fotbal:** Lituania-România, în preliminariile Campionatului Mondial 2002
20,00 Jurnal * Meteo
20,40 Sport
20,45 Baywatch Hawaii - s.
21,45 Recurs la morală
22,45 Amprente
23,00 Jurnalul de noapte
23,15 Urme de neşters - thriller, SUA, 1996
0,45 Bucuriile muzicii
2,00 Jurnal. Meteo. Sport - rel.
2,45 Urme de neşters - f. rel.
4,20 Puncte cardinale - rel.
4,50 Recurs la morală - rel.
5,50 Amprente - rel.
6,05 O vedetă ... populară - rel.

TVR 2

7,00 D-ra Andrea - rel.
7,50 Poftă bună! - rel.
8,05 Desene animate - rel.
8,35 Toţi împreună
9,40 François Villon - rel.
11,20 Ştiri
11,25 Tată, am încurcat-o! - s. rel.
11,50 În mijlocul furtunii - s. rel.
12,40 D-ra Andrea - s.
13,30 Cronici votive - rel.
14,00 Tenis: Internaţionalele Franţei, la Roland Garros, Paris
18,00 Tată, am încurcat-o! - s.
18,25 Desene animate
18,30 Telejurnal TVR 2
18,50 Desene animate
19,15 Toţi, împreună
20,05 În mijlocul furtunii - s.
21,00 Pe muchie de cuţit
22,00 Răscruci
22,30 Ştiri
22,35 Trage! - dramă Italia/Spania, 1993
0,25 Patrimoniu
1,10 Ştiri bancare
1,15 TVM. Mesager
1,55 Tenis - rel.
3,40 Pe muchie de cuţit - rel.
4,40 Obsesia vitezei - rel.

PRO TV

7,00 Bună dimineaţa!
8,00 Ştirile Pro TV - Ziarul dimineţii tale
9,00 Tânăr şi neliniştit - s. rel.
10,00 Marile procese şi crime - s.
11,00 O lume bizară - rel.
12,00 O familie de tot râsu' - s.
12,30 Ritmul inimii - dramă, SUA, 1980
14,00 Salvatorii timpului - s.
15,00 Spitalul de urgenţă - s. rel.
16,00 Tânăr şi neliniştit - s.
17,00 Ştirile Pro TV
17,35 Vremea
17,40 Pro TV te ascultă ce vezi
17,45 Teo
19,00 Ştirile Pro TV
19,45 De-ale lui Cupidon - comedie romantică, Spania-Anglia, 1998
21,30 - **2001 - Odiseea păcii** - LIVE
23,30 Rokeno
23,35 O lume bizară - s.
0,25 Pro TV te ascultă ce vezi
0,30 Captivi în cartier - s.
1,00 Burke şi Wills - aventuri, Australia, 1985
3,00 Marile procese şi crime - rel.

TV ACASĂ

7,15 Ştirile de Acasă - rel.
7,55 Căsuţa poveştilor - rel.
8,15 Înger sălbatic - rel.
9,15 Îngeraşul - s. rel.
10,00 Căsuţa poveştilor - rel.
10,20 Acasă la bunica - rel.
10,30 De 3 x femeie - rel.
11,30 Betty cea urâtă - rel.
12,30 Dreptul la viaţă - rel.
13,30 Miracolul iubirii - s.
14,20 Seducţie - rel.
15,30 La casa de vis - rel.
16,00 Înger sălbatic - s.
16,45 Desene animate
17,00 Terra nostra - s.
17,55 Acasă la bunica
18,05 Dreptul la viaţă - s.
18,55 Ştirea zilei
19,00 Îngeraşul - s.
19,55 Desene animate
20,00 Ştirile de Acasă
20,40 De 3 x femeie
21,30 Betty cea urâtă - s.
22,30 Terra nostra - rel.
23,30 Ştirea de Acasă - rel.
0,10 De 3 x femeie - rel.
1,15 Muzica de Acasă, muzica nopţii

HBO

8,00 Teroare nevăzută - acţiune, SUA, 1998
9,35 Dincolo de Ozona - dramă, SUA, 1998
11,15 Sentimente vechi - comedie, SUA, 1997
13,00 Preţul puterii - dramă, SUA, 1998
14,45 Visuri de glorie - comedie, SUA, 1996
16,40 Complicitate - dramă, SUA, 2000
18,15 Ultimul cartuş - poliţist, România, 1973
20,00 Teoria dragostei - comedie, Canada, 1999
21,30 Un tătic grozav - comedie, SUA, 1999
23,00 Gemenii - comedie neagră, Marea Britanie, 1997
0,40 Dragonul de aur - acţiune, SUA, 1996

PRIMA TV

7,00 Desene animate
8,00 Prima Mix!
13,25 Clip Art
13,30 Cinemagia - rel.
14,00 Romania@large - rel.
14,30 Stil - rel.
15,30 Raven - s.
16,30 Malcolm şi Eddie - s.
17,00 Will şi Grace - s.
17,30 Camera de râs
18,00 Focus
19,00 Vânătoarea comorilor - s.
20,00 Orăşenii - s.
22,00 Uncovered Ibiza - documentar
23,00 Focus
23,30 Will şi Grace - rel.
0,00 Malcolm şi Eddie - rel.
0,25 Clip Art
0,30 Camera de râs - rel.
1,00 Focus - rel.

TELE 7 ABC

7,00 Muzică
10,00 La ordinea zilei - rel.
11,00 Muzică
12,00 Manager XXI - rel.
13,00 Lumea misterelor - rel.
14,00 24 din 24 - rel.
14,30 Muzică
15,00 Documentar
15,30 Muzică
18,00 Germania astăzi - doc.
18,30 As show
19,25 Telecaricatura zilei
19,30 La ordinea zilei
20,30 Muzică
21,00 Telejurnal
21,45 Germania în direct - doc.
22,15 Muzică
22,30 Reporter Tele 7
23,30 Muzică
6,30 Telejurnal - rel.

ANTENA 1 - TV ARAD

6,00 Hoinar prin ţară - rel.
6,20 Publicitate, promo, revista presei
6,30 Ştiri TVA - rel.
7,00 Observator
8,00 'Neaţa
11,00 Zile din viaţa noastră - s.
12,00 Elena, viaţa mea - s.
13,00 Ştirile amiezii
13,15 Cascadorii - s.
14,00 Duelul inimilor - rel.
16,00 Reportajul săptămânii
16,30 Publicitate, promo
16,45 Ştiri TVA
17,20 Maria Emilia - ep. 21, 22
19,00 Observator
19,50 Sport
20,00 A fost odată o crimă - comedie/mister. SUA, 1991
21,55 Ediţia de noapte TVA
22,00 Marius Tucă show
23,00 Observator
23,25 Sport
23,30 Noaptea târziu cu Mircea Badea
0,30 REVIZIE TEHNICĂ

TV INTERSAT

8,25 Deschiderea programului
8,30 Cafeaua de dimineaţă
9,30 Preciosa - s. rel.
10,15 NEON RIDER - s. rel.
11,00 Ştirile Intersat - rel.
12,00 Sfârşitul petrecerii - film, rel.
14,00 Deşertul vorbeşte - s.
14,30 Desene animate
15,00 Emisiune în limba sârbă - rel.
15,30 Lumea animalelor sălbatice - s.
16,00 Cavaleri şi războinici - s.
17,00 Mămica, detectiv particular - s.
17,30 Comorile lumii
17,45 O altfel de lume - rel.
18,15 Ştirile Intersat
19,00 Preciosa - s.
20,00 Labirint
21,00 Deşertul vorbeşte - s.
21,30 Nu mai cumpăr dulciuri - film
23,15 Ştirile Intersat - rel.
0,00 Erotica
5,00 Închiderea programului

ATOMIC TV

7,00 Selector
10,25 Reactor - rel.
10,30 Selector - muzică pe bandă rulantă
11,00 Atomix - rel.
14,00 Interactiv
15,30 Proaspete şi fierbinţi
15,55 Reactor - ştirile zilei
16,00 Rockada - rel.
17,00 Selector
19,00 Atomix
21,55 Reactor - ştirile zilei
22,00 Atomic Café
22,30 Selector
23,00 Metropolis
24,00 - 7,00 Insomnia

RADIO ARAD & RADIO CONTACT (99,1 MHZ)

6,00 Lupta cu somnul; 8,00 Bună dimineaţa, Arad!; 10,00 Tovarăşii mei; 12,00 Pulsul zilei; 14,00 Radiomagazin Deutsche Welle; 15,00 Muzica aşa cum vrei; 17,00 Univers ambiental; 17,30 Sensul muzicii; 18,00 Radiomagazin Radio France International; 19,00 Bună seara, Arad!; 20,00 Ce şi pentru cine?; 21,00 Seară de seară; 22,00 Fair play; 24,00 Contact FM.

RADIO PRO FM (92,1 MHz)

5,00-5,30 BULETIN DE ŞTIRI - la fiecare sfert de oră; **5,30-7,00 PRO FM PÂNĂ LA UNU; 7,00-10,00 PRO FM PÂNĂ LA UNU** - cu Flavius Eşnican; **10,00-13,00 PRO FM PÂNĂ LA UNU; 13,00-14,00 13-14 cu ANDREI** - cu Andrei Gheorghe; **14,00-17,00 PROTIM PRO FM; 17,00-19,00 PRO FM E AICI** - cu Cristi Schnebli; **19,00-22,00 ASCULTĂ-ŢI MUZICA; 22,00-2,00 PRO FM BY NICHT** - cu Vlad Craioveanu.

RADIO TIMIŞOARA

6,00 Ceasurile dimineţii; 8,00 Muzică populară cu dedicaţii; 9,00 Cânt din suflet; 10,00 De zece ori România; 11,00 Pop matineu; 12,00 Miez de zi la polul vest; 13,00 Emisiune în limba germană; 14,00 Emisiune în limba maghiară; 15,00 Emisiune în limba sârbă; 16,00 La zi în viaţa partidelor; 16,30 Sport; 16,35 Post meridian muzical; 17,00 Carusel cultural; 18,00 Actualitatea radio;18,10 Marketing plus; 19,00 Radiojurnal; 19,15 Bilet de voie; 20,05 Autohton pop-rock; 20,50 Călătorie în lumea poveştilor; 21,00 Curierul de seară.

RADIO SEBIŞ

6,00 Matinal 21
9,00 Tu alegi!
10,00 Cafeaua de zece
12,00 Secvenţa 21
14,00 La porţile dorului
15,00 Magazin 21
17,00 Lentila de contact
18,00 La mulţi ani! - dedicaţii muzicale
19,00 Expresul de seară
22,00 Club 21
0,00 92,1 Insomnii

Redacţia Adevărul nu îşi asumă răspunderea pentru modificările ulterioare intervenite în programele tv.

DE LA NAȚIONALISM LA EUROPENISM ȘI INVERS

Tableta zilei

Modificarea configurației parlamentare a determinat partidele politice românești să-și redefinească strategia și prioritățile. Mai devreme (PD) sau mai târziu (PNL) partidele care se numesc „opoziția democratică" s-au așezat în băncile opoziției, așteptând „la colț" greșelile guvernului PDSR, pentru a recâștiga capitalul electoral. Prima surpriză: în fața lor nu se află un guvern PDSR minoritar și nici „extremiștii" din PRM. Minoritarii din UDMR au ajutat la formarea și consolidarea unui guvern Adrian Năstase care este de facto majoritar și cu o „vocație europeană" redescoperită, cel puțin la nivel de intenții și declarații. Asta cu toate că afinitățile PDSR-ului cu PRM persistă și, în anumite condiții, se materializează în sprijin parlamentar.

De la acel „noi nu ne vindem țara", PDSR-ul a ajuns să susțină programe de privatizare, să mențină negocieri de aderare la organismele europene și euroatlantice, să facă pași importanți spre retrocedarea proprietăților confiscate de regimul comunist, în conformitate cu exigențele europene. PDSR a surprins pe toată lumea prin deschiderea față de minoritățile naționale, în special față de cea maghiară, prin adoptarea legii administrației publice locale (tergiversată de fosta guvernare), promovarea unor subprefecți maghiari și chiar prin susținerea înființări unei universități maghiare de stat. Președintele Iliescu, care pare mai degrabă „față cu istoria" decât cu problemele politice cotidiene, a declanșat o conciliere istorică în problema regalității...

Având în frunte noi conduceri, PD și PNL au decis să înceapă, de fapt, cu începutul: analiza propriului eșec electoral și definirea situației politice din țară. Astfel, democrații și liberalii au constatat eșecul ideilor de „tranziție" și „integrare" - cel puțin ca mesaj electoral - dar mai ales faptul că nu mai pot deține un monopol asupra acestor idei. Astfel, cele două partide au încercat să găsească noi segmente de populație ca țintă electorală, și implicit noi mesaje mediatice. Aproape simultan, atât liberalii cât și democrații „au redescoperit ideea națională" pe care consideră că „au neglijat-o în ultimul timp" și, mai mult, că au lăsat-o la îndemâna unor extremiști.

Ce e rău în a adopta o retorică „națională" sau chiar naționalistă? Nimic, dacă disputele politice rămân moderate, civilizate și tolerante. De fapt, indiferent de turnura pe care o ia mesajul lor, nu-i vedem pe liberali sau pediști recurgând la modalități de exprimare extremiste, care să pună în pericol democrația... Însă pericolul cel mare este acela de a trece disputa politică din planul rațional, al ideilor și proiectelor, într-un plan sentimental, care ține de irațional. Într-o Europă din ce în ce mai pragmatică, ale cărei granițe „se deschid" din ce în ce mai mult, a reveni la o retorică sentimental-națională - chiar dacă doar din motive propagandistice - este cel puțin retrograd.

FLAVIUS GHENDER

PSDR FAȚĂ CU ... FUZIUNEA

Loco: „Și noi suntem ca voi!"

Ieri, la Casa Sindicatelor, s-a desfășurat Conferința Municipală a PSDR Arad. Cu această ocazie, am aflat că în municipiu PSDR are 1200 de membri, cifră menită să dea speranțe în privința fuziunii cu PDSR. **„Am reușit să facem din PSDR ceea ce a fost. Putem sta de la egal la egal în fața organizației municipale a PDSR care, din câte am aflat noi, are tot în jur de 1200 de membri"**, le-a spus Iuliana Mureșan, vicepreședinte organizatoric pe județ, participanților la Conferința Municipală. ● Cristian Fotescu, președintele pe municipiu, i-a asigurat pe cei prezenți că numărul membrilor a fost verificat „la sânge", operațiune care a presupus un volum foarte mare de muncă din partea echipei. Domnia-sa a adăugat că în scurtul timp rămas până la fuziune încă se mai pot înregistra creșteri, în special calitative, pentru a le „tăia" PDSR-iștilor tendința de a trata PSDR-ul ca pe un partid mic.

Un vot împotrivă

Scopul principal al organizării Conferinței Municipale a fost votarea listei de delegați ai organizației la Conferința Județeană de sâmbătă. Conform normei de reprezentare, 1 la 20, la Conferința Județeană vor avea drept de vot 60 de delegați, dintre care 12 sunt de drept. Au fost aleși încă 48. Pentru că nu exista un „centralizator" al propunerilor organizațiilor de cartiere, fiecare președinte de cartier a prezentat lista proprie. La votarea listei centralizate a fost un singur vot împotrivă, al d-lui Șerban, care și-a motivat votul prin aceea că nu a fost invitat la Conferința Municipală. În replică, prim-vicepreședintele Dumitru Constantinescu i-a spus că l-a chemat de mai multe ori la ședință și de fiecare dată d-l Șerban a răspuns că nu-l mai interesează, pentru că „a terminat-o cu partidul".

Un alt vot împotrivă

Conferința Municipală a votat lărgirea Comitetului Municipal de la 39 de membri la 41 și înlocuirea a doi vicepreședinți, dar și mărirea numărului de membri ai Biroului Municipal cu un membru. Vicepreședintele Cristian Ispravnic a votat împotrivă, spunând că nu are rost să se lărgească Biroul, din moment ce la fuziunea pe plan local cu PDSR aceasta va conta prea puțin.

București: rămâne cum am stabilit!

Speranțele d-nei Iuliana Mureșan, legate de numărul de membri ca atu la negocierile pe plan local au fost spulberate de către prim-vicepreședintele Doru Orban, care a participat, împreună cu președintele Florin Remețan, la ședința Comitetului Director al PSDR, de la București. Contactat telefonic, la câteva minute după încheierea ședinței, Doru Orban ne-a oferit mai multe amănunte.

● În primul rând, proporția de reprezentare în structurile de conducere la nivel local ale viitorului PSD se va calcula în funcție de numărul de voturi obținute la alegerile pentru consilieri județeni de către PS + PSDR versus PDSR. În acest caz, reprezentarea ar fi în jur de 1 la 8.

● La nivel central, PSDR nu a primit până acum decât un singur loc de vicepreședinte, negociind în continuare pentru încă unul.

Zece arădeni vor merge la Congresul de fuziune

Stabilindu-se norma de reprezentare de 1 la 300 la Congresul de fuziune din data de 16 iunie, arădenii PSDR-iști vor deplasa la București zece delegați.

PDSR nu se mulțumește cu un singur trandafir

Conform celor declarate telefonic de către Doru Orban, „cuiul lui Pepelea" în negocierile la nivel central ale PSDR cu PDSR este sigla. PDSR nu vrea să renunțe la cei trei trandafiri, în timp ce PSDR insistă ca sigla proprie să rămână neschimbată, trandafirul în pumn fiind și sigla Internaționalei Socialiste.

SIMION TODOCA

BEJ PRM Arad reacționează

IOSIF CREȚIU NU POATE CANDIDA LA PREȘEDINȚIA ORGANIZAȚIEI MUNICIPALE PRM ARAD

Prin intermediul președintei OT PRM Arad, Mihaela Mureșan, Biroul Executiv Județean al PRM atrage atenția asupra faptului că Iosif Crețiu nu poate candida pentru președinția organizației municipale PRM Arad, datorită faptului că nu îndeplinește condițiile cerute de regulamentele PRM. Mihaela Mureșan a preciazt că, în conformitate cu statutul și regulamentele partidului, sunt cerute trei condiții minimale pentru un cadidat: să aibă 3 ani vechime în partid, să aibă studii superioare și să aibă vârsta sub 60 ani. **„Iosif Crețiu nu îndeplinește primele două condiții și nu poate candida pentru funcția de președinte. În cadrul Comitetului Director al PRM, când au fost audiați deputații Creț Nicoară și Nicu Cojocaru, conducerea partidului a afirmat că, dacă candidatul ales nu are studii superioare vor fi invalidate alegerile.**

Celor doi deputați li s-a spus că, dacă într-un oraș ca Aradul nu vor reuși să găsească un candidat cu studii superioare, se va merge până la desființarea filialei!", a spus Mihaela Mureșan.

Președinta OT PRM a confirmat că, până în prezent, pe lângă Iosif Crețiu, doar actualul prim-vicepreședinte Florian Moș și-a manifestat dorința de a candida la președinția PRM în municipiul Arad.

F. GHENDER

AVERTISMENT NEONORAT

(Urmare din pagina 1)

Numai că acea Europă la care visează românii și care începe aproape la granița de vest a României, nu s-a realizat peste noapte. Acea Europă a tras din greu până să ajungă la belșug și bunăstare. Căci nu a căzut din cer belșugul. Și acea Europă, care ar vrea să ne ia în sânul ei încearcă să ne facă să pricepem că drumul spre belșug începe cu munca și cu seriozitatea. De aceea, a găsit 31 de condiții pe care să le îndeplinim noi (și alții care tind la acea Europă) pentru a ne potrivi oarecum cu lumea de acolo. Pentru că acea Europă trebuie să cuprindă state în care oamenii trebuie să se apropie între ei din toate punctele de vedere. Trebuie să existe o comunitate de idei, de acțiune, de interese ale acestei Europe. Drumul nu e ușor, nici marii Europei nu au în minte prea clar cum va arăta acea Europă, dar lucrurile s-au urnit în acea direcție și noi am fost luați în calcul.

De ce am fost luați în calcul când condițiile României sunt departe de a ne favoriza în drumul spre structurile europene? În primul rând pentru că România este o țară mare în regiunea de est a Europei, cu o piață pe măsură. România are 23 de milioane de posibili cumpărători, dar și multe milioane de muncitori pe bani puțini. Problema este însă ca românii să aibă și putere de cumpărare pentru produsele europene (dar nu numai). O țară cu o economie săracă nu poate avea prea mulți cumpărători serioși. Interesele Europei sunt atât politice cât mai ales economice. Și atunci de ce baroneasa Emma Nicholson se leagă de copiii instituționalizați, și nu de alte probleme care nouă, românilor, ni se par mult mai grave? Dintr-un motiv simplu: ea (se) raportează la punctele din programul de aderare care sunt înscrise pe ordinea de zi a României. Raportul ciornă care a apărut în Financial Times s-ar putea să sufere modificări până ajunge la destinație, dar, în principiu, lucrurile nu se schimbă: Emma Nicholson a dat un avertisment serios României. A doua oară. S-ar putea crede că baroneasa ar face jocurile altora. Nu este exclus, dar chiar așa stând lucrurile, atitudinea guvernanților români - și e vorba de toate guvernele - rămâne una condamnabilă. Nu s-a făcut (aproape) nimic serios în direcția reformei în România. Iar guvernul Năstase se remarcă, mai ales prin primul său ministru, printr-un infinit amalgam de vorbe de duh și polemici verbale și mai puțin prin fapte concrete.

Nouă, românilor, ne place pălăvrăgeala. Numai că, dacă pălăvrăgeala merge pe meleagurile mioritice, ea nu are nici o trecere în occident. Suntem deștepți, descurcăreți, artiști, fotbaliști și câte altele, dar cu seriozitatea stăm prost de tot. Și, ce e mai grav, noi credem că merge și așa, cu amețeli, cu vorbe de duh, într-un cuvânt cu fenta și cu șmecheria. Marele jurist Raymond Poincaré care a pledat un proces de corupție în România, și-a început pledoaria cu următoarea frază rămasă memorabilă: „Nous sommes ici aux Portes de l'Orient ou tout est pris à la légère." Suntem aici la porțile Orientului, unde totul e privit cu ușurătate. Este memorabilă fraza, dar este și definitorie? După ceea ce se întâmplă în România se pare că definirea nu lasă loc la dubii: ușurința cu care România ia în seamă avertismentele reprezentanților occidentali devine agasantă nu doar pentru aceștia, ci și pentru mulți români disperați de neseriozitatea de care dau dovadă diriguitorii destinelor românești. Știu că lucrurile sunt complicate în relațiile interstatale, știu că există multe interese, și unele potrivnice României, și mai știu că se fac destule demersuri pentru a bloca interesele României. Dincolo de toate acestea însă rămâne atitudinea clasei conducătoare românești . O clasă care nu iese cu nici un chip din definirea lui Poincaré, ci, dimpotrivă, se străduiește s-o confirme. Avertismentele Europei sunt luate à la légère, ba, mai mult, căutăm și găsim scuze multiple pentru a ne explica neputințele. Și cea mai la îndemână: Europa și restul lumii are ceva împotriva României.

Să nu uităm că am ajuns pe lista de aderare la UE printr-un fericit concurs de împrejurări: războiul din Iugoslavia. Și nu trebuie să mai așteptăm un alt război care să ne mai ducă un pas înainte spre integrare. Nu necazul altora, ci performanțele noastre trebuie să fie argumentate pentru pașii necesari spre Uniunea Europeană. Iar dacă A. Năstase și Ion Iliescu iau à la légère avertismentele Europei, s-ar putea ca aceasta să ne ia în serios și să nu ne mai acorde bonus pe drumul spre Comunitatea Europeană. Și aceiași Năstase și Iliescu ar trebui să înțeleagă (și alții ca ei) că nu România face jocurile în Europa. Este un adevăr trist pentru noi, dar trebuie să ni-l asumăm. Dar, mai ales, trebuie să luăm în serios condițiile pe care noi înșine le-am acceptat pe calea spre integrare. Și atunci vor dispărea și avertismentele.

SABIN BANICIU A RĂMAS PREȘEDINTE AL PUR ZIMANDUL NOU

PUR a început alegerile din județul Arad cu localitatea Zimandul Nou. Organizația PUR din localitate este una dintre cele mai puternice organizații din județ, având în prezent doi consilieri locali - Sabin Baniciu și Remus Ungureanu. De aceea, obiectivul PUR Zimandul Nou pentru alegerile viitoare este unul foarte ambițios: postul de primar și trei locuri de consilier local.

În urma alegerilor, Sabin Baniciu a fost reconfirmat în funcția de președinte, avându-i ca vicepreședinți pe Remus Ungureanu (pe probleme de tineret) și Florin Maciu (probleme doctrinare și de organizare). Noul Consiliu al PUR Zimandul Nou îi mai are în componență, pe lângă cei trei, pe Petru Mărcuț (responsabil cu vârsta a treia), Florica Gancea (secretară), Becan Liliana și Dumitru Pasăre, ultimul având sarcina de a se ocupa de organizația din Zimand-Cuz, care este mai slabă în acest moment. Cei șapte membri ai Consiliului PUR au fost desemnați delegați la Conferința Județeană a PUR.

La punctul „diverse", Ștefan Pascu le-a prezentat celor prezenți creditele pe care le pot obține agenții comerciali prin intermediul Agenției de Ocupare a Forței de Muncă.

F. GHENDER

REGIM TOTALITAR PARȚIAL

Președintele demisionar al Curții Constituționale, Lucian Mihai, a declarat, în cadrul festivității consacrate încheierii mandatului de judecător pentru trei membri ai Curții, că în anul 2001, în România, există încă un regim parțial totalitar.

"Realizez pe deplin gravitatea afirmației mele și îmi asum răspunderea personală. Fac această afirmație în deplină cunoștință de cauză, bazat pe o experiență de trei ani în funcția de președinte al Curții Constituționale, așadar, pe parcursul a două cicluri electorale și, de aceea, cu referire atît la situația anterioară alegerilor din anul 2000, cît și la situația ulterioară acestor alegeri", a afirmat Lucian Mihai.

Dacă CLM nu va lua măsuri împotriva lui Ovidiu Marian

PRIMARUL ARADULUI AMENINȚĂ CĂ VA DEMISIONA

La conferința de presă de ieri, primarul DORU POPA a făcut cele mai fulminante declarații ale sale de când se află în fruntea Aradului. Acestea s-au concretizat în principal în acuzele aduse direct administrației Societății Comerciale de Gospodărire Comunală (S.C.G.C.) Arad, al cărei director este consilierul municipal Ovidiu Marian. Din datele controlului efectuat recent la S.C.G.C. (control executat de Primărie la toate societățile la care Consiliul Local Municipal Arad este acționar majoritar), rezultă că veniturile acestei societăți din încasările de pe ștrand, în acest an, sunt de... zero lei!

„Am inițiat controale la toate societățile de sub autoritatea CLM încă din luna ianuarie a.c. cu scopul de a le termina înainte de alcătuirea bugetului. Doream să știm exact cu cât contribuie la buget societățile comerciale unde CLM este acționar majoritar. Eu cred că era normal să știm acest lucru. Din păcate n-am reușit finalizarea controalelor întrucât am fost obstrucționați și a fost nevoie, pentru continuarea acestora, de aprobarea expresă a C.L.M. Deși eu aveam acest drept, fiind mandatat, ca primar, să fac acest lucru. Acum, că toate controalele sunt terminate, cred că arădenii au dreptul să cunoască rezultatele" - a spus D. Popa. Lucru care se va întâmpla însă abia după ce rezultatele controalelor vor fi cunoscute mai întâi de C.L.M.

Ce s-a întâmplat în campania electorală?

În ceea ce privește situația de la S.C.G.C., primarul a mai spus: „Ar fi interesant de văzut încasările de anul trecut dar mai ales cele din luna mai, anul trecut, din timpul campaniei electorale. În curând voi face public și toate aceste aspecte".

SIESTA n-a dat CLM-ului nici un leu

Probabil punctul culminant al dezvăluirilor primarului s-a consumat în momentul în care a afirmat că potrivit contractului încheiat în 2001 între S.C. Gospodărire Comunală și firma S.C. SIESTA (care s-a ocupat de organizarea concertelor pe ștrandul Neptun), în buzunarul CLM n-a intrat nimic. Adică zero lei. Deci, de pe urma acestei afaceri, Gospodărirea Comunală nu s-a ales cu absolut nimic, mai mult decât atât suportând tot ea inclusiv cheltuielile cu energia electrică furnizată în concerte. Potrivit lui DORU POPA: „în contract scrie că astfel s-a urmărit satisfacerea unui public cât mai larg în perioada estivală. Dacă a știut să negocieze astfel un asemenea contract, toate felicitările pentru firma Siesta. Dar ce ne facem cu banul public, cu cetățenii Aradului. Pentru că întreaga activitate (n.n. - concertele) s-a desfășurat pe domeniul public. Din cei 15.000 lei, cât a costat un bilet la concert, în bugetul CLM n-a intrat nici un procent. Când s-a vorbit, recent, de banul public, unii au făcut crize când, de fapt, tot ei au ajuns să plătească energia electrică unei firme private. Deși nu sunt vânător de spectaculos - a continuat POPA - aș fi curios să aflu, oare cât s-a câștigat în ultimii patru ani de pe urma ștrandului. De aceea, în locul altora, eu aș tăcea din gură." Ca să fie clar pentru toată lumea, primarul a mai spus că singura societate care a refuzat să pună actele la control (n.n. - verificările efectuate de Primărie la societățile comerciale aflate sub autoritatea CLM) a fost S.C. Gospodărire Comunală.

Nu e vorba de vendetă personală

După aceste dezvăluiri, primarul D. POPA a încheiat subiectul „ștrand" într-un mod cât se poate de tranșant: „Dacă această situație dezastruoasă va fi acceptată în continuare de către C.L.M., eu nu mai am de gând să rămân primar. Vreau să mai precizez foarte clar faptul că aici nu e vorba de o vendetă personală sau de un război între două persoane. Eu nu mă joc cu acest oraș și nici n-am de gând să fac eroism gratuit. Scopul meu nu este să găsesc vinovați. Dacă aceste lucruri vor fi tolerate în viitor, eu renunț. Totodată vreau să spun că am încredere în discernământul CLM".

Reclamații la Președinție și Guvern

Ca să spulbere orice îndoială că verificările de pe ștrand au fost ordonate expres de primar cu scopul de a-l „termina" pe Ovidiu Marian, D. Popa a mai declarat: „Vă spun că reclamațiile legate de ștrandul arădean au ajuns inclusiv la Guvern și Președinție, deci, aceste controale trebuia să se facă până la urmă, iar eu n-am persecutat pe nimeni."

Cu ungurii și sârbii - de mână prin ... Europa

În afară de subiectul „ștrand", la Conferința de presă de ieri, D. Popa a vorbit despre vizita sa din Iugoslavia. Săptămâna trecută, timp de două zile, la Zdrenianin a avut loc, în organizarea Forumului Banatului, o întâlnire regională, la care au participat reprezentanți din zona Banatului, din Ungaria, România și Iugoslavia. Manifestarea, finanțată exclusiv din fondurile Uniunii Europene, a avut drept scop alcătuirea unei strategii comune pentru dezvoltarea economică a acestei zone și depășirea „barierelor" ce ne despart de Europa Occidentală. Pentru realizarea obiectivelor, Forumul Banatului a propus luarea unor măsuri concrete (îmbunătățirea infrastructurii, colaborare economică), concomitent cu înființarea unor grupuri de lucru internaționale. Periodic, aceste grupuri vor raporta unui președinte stadiul de lucru și problemele întâmpinate.

În paralel cu aceste contracte, primarul Popa a reușit să stârnească interesul omologului său din Zdrenianin, pentru orașul nostru.

Israelienii vor teren în Zona Industrială

Cu nedisimulată satisfacție, primarul DORU POPA a anunțat că o parte din israelienii care ne-au vizitat orașul, cu o săptămână în urmă, au trimis deja primele oferte de afaceri în Arad. Concret, ei sunt interesați de achiziționarea de teren în Zona Industrială în vederea desfășurării unor activități productive.

De asemenea, interesat să investească în orașul nostru s-a arătat a fi și un grup de oameni de afaceri din Marea Britanie.

Concluziile controalelor sunt edificatoare

Aradul - lăudat la Sinaia

Recent, orașul nostru a fost reprezentat, la Sinaia, la manifestarea intitulată „Proiecte de infrastructură locală și regională" - organizată de Ministerul Dezvoltării și Prognozei. La această întâlnire a participat un consorțiu italian pentru asistare, ce poate atrage fonduri limitate în proiecte industriale, în urma efectuării unor analize de piață și estimări de cost a investiției. După cum spunea primarul **POPA**, la manifestarea amintită, Aradul a fost dat ca exemplu pe țară în ceea ce privește funcționalitatea Zonei Industriale. „Semn că noi am reușit deja să creăm aici un mediu investițional propice" - aprecia dl. Popa.

COSMIN TRIF

IMPOZIT PE ADULTER!

◆ Victor Ciorbea s-a întors umil acolo de unde a plecat: la PNȚCD, dovedind că nu este în stare să conducă un partid și cu atât mai puțin să-l impună. Ce contează însă, el și-a asigurat un loc călduț în conducerea PNȚCD! ◆ În județul Sibiu, la Țichindeal, se produce singura brânză ecologică din România, vacile de aici consumând numai hrană naturală, neerbicidată. Urmarea: întreaga cantitate de brânză este contractată la export, unde se vinde cu 15 dolari kilogramul. ◆ **Pentru că stau tare prost cu banii, rușii vor să legifereze adulterul și să-l impoziteze după aceea. E o idee care, probabil, ar scoate bani frumoși și la noi!** ◆ Dacă ar fi să ne luăm după niște cercetări publicate în Statele Unite, călătoriile repetate și

Turnul Babel

îndelungate cu avionul pot duce la reducerea capacităților mentale. Nu e cazul la români, mai ales după scumpirile din ultima vreme ale biletelor de avion. ◆ Nemții au pus în circulație mult așteptații ochelari cu... ștergător, buni în special pe timp de ploaie. E o chestie! ◆ Directorul unui institut din București afirmă că la ora actuală 36 la sută din populația României fumează. Interesant este și faptul că unul dintre cele mai mari procente de fumători se întâlnește în rândul medicilor: 60 la sută la bărbați și 40 la sută la femei. ◆ Într-un clasament al celor mai discrete soții de demnitari, soția lui Ion Iliescu, Nina Iliescu, ocupă locul întâi, ea fiind urmată de Daniela Vadim Tudor. ◆ **Sindicatele au reușit să impună modificarea unei prevederi din noua Lege a pensiilor care a suscitat multe discuții și anume aceea că primele trei zile de concediu medical nu se plătesc, ministrul Muncii fiind de acord ca această prevedere să fie anulată. În sfârșit, o măsură înțeleaptă.** ◆ Județul Vrancea deține un record nedorit, el fiind județul în care jumătate (!) din populație o formează pensionarii. Dacă la aceasta mai adăugăm că din cealaltă jumătate, cea așa-zisă activă, o jumătate este compusă din șomeri, lesne de ghicit ce bine se trăiește în Vrancea. ◆ Nemulțumiți de, evident, salariile prea mici, ambasadorii greci din toată lumea au pus mai zilele trecute de o grevă de o zi. Greu e să fii ambasador, cum se vede! ◆ Palatul Copiilor din Iași găzduiește o expoziție a celor mai mici inventatori, piesa cea mai discutată fiind un... detector de nebuni. ◆ Apropo de șomeri. Spre a-și agonisi un ban pentru nevoile zilnice, un bucureștean compune... versuri la comandă, îndeosebi poezii de dragoste, o strofă costând fix 25.500 de lei.Ce ți-e și cu economia asta de piață! ◆ Un român a făcut o pasiune pentru lamele de ras, drept pentru care el are o colecție de peste 300 de lame de ras, de la cele folosite între cele două războaie mondiale și până în zilele noastre, între ele figurând și „celebrele" lame „București", despre care se spunea că bat de departe orice instrument al torturilor din vremea Inchiziției!

M. DORGOȘAN

IPM - LA CEAS DE BILANȚ

Ieri, la restaurantul „Zori de Zi" din Pădurea Ceala, Inspectoratul pentru Protecția Mediului (I.P.M.) Arad a sărbătorit, „Ziua Mondială a Mediului". La manifestare au participat reprezentanți ai autorităților publice locale, Direcției Agricole, Apelor Române etc.

În cuvântul său, inspectorul șef al IPM Arad, ing. MIHAI COVIC a vorbit despre importanța protejării mediului înconjurător, efectele poluării, aspecte privind activitatea specialiștilor de mediu arădeni. Dintre agenții economici cu probleme deosebite din punct de vedere al protecției mediului au fost menționați: Platforma Archim, mica industrie de prelucrare a pieilor din zonele Sebiș, Buteni, Pâncota, stația de epurare de pe platforma N-V Indagrara, CET-ul pe lignit.

C. T.

Foto: AL. MARIANUȚ

PE SCURT DE LA GARDIENII PUBLICI

În perioada 28 mai-3 iunie, gardienii publici au întocmit procese verbale de contravenție mai multor persoane. Astfel, pentru că au trecut pe spațiul verde au fost sancționați: Burlacu Elena din Timișoara, Muller Csipai și Nițu Adrian, ambii din Arad. Procese verbale au mai fost încheiate pentru neîntreținerea curățeniei în fața imobilului și pentru Tașcă Dorina din Arad, respectiv pentru Chera Dan, din cauză că a circulat cu bicicleta pe trotuar . Mocan Ioan din Arad a blocat calea de acces din fața Consiliului Municipal. I-a fost încheiat proces verbal. Fiind surprins abandonând deșeuri menajere în locuri publice a fost sancționat contravențional Morar Nicolae din Arad. Au fost amendați pentru că au comercializat produse agricole fără să dețină chitanțe pentru ocuparea domeniului public: Oloieru Gheorghe, Murany Floare, Rediu Mihai, Dudui Nicolae, Saru Elena, toți din Arad, precum și Petruț Ioan din Seleuș și Petrus Mihai din Macea. Pentru că au lăsat câinii în libertate și pentru zgomotul produs de aceștia au fost sancționați Mihoc Ioan și Fechete Novac, ambii din Arad.

A. BUGARIU

La microintreprinderi

IMPOZIT PE CIFRA DE AFACERI

Guvernul ar putea dezbate, în următoarele zile, un proiect de ordonanță de urgență prin care se simplifică "în mare parte" sistemul de impozitare al microintreprinderilor, urmînd ca acestea să fie impozitate printr-o cotă de 2% din cifra de afaceri, a declarat, luni seara, în plenul Senatului, secretarul de stat în Ministerul Finanțelor Gheorghe Oană.

Oană, care a răspuns unei interpelări a senatorului liberal Nicolae Popa, a spus că această ordonanță va simplifica și evidențele contabile, iar achiziționarea unor case de marcat fiscale va fi deductibilă din veniturile realizate de microintreprinderi. El a susținut că acest proiect de ordonanță a fost agreat și de patronat și de asociațiile acestor microintreprinderi.

Deși a fost înmormântată în urmă cu cinci ani

O MAMĂ NU CREDE CĂ FIICA SA E MOARTĂ

Lenuța Todea

„Aici se odihnește corpul roabei tale, Doamne, **Danieli Todea Lenuța**, născută la 31.XII.1974, decedată la 13.III. 1996. **„Durerea despărțirii în suflet o simțim / Cu multe lacrimi calde mormântul ți-l stropim”** stă scris pe crucea unui mormânt din satul Mădrigești - comuna Brazii.

• Moarte prematură

La sat, moartea unui tânăr stârnește jale, suspiciuni, mii și mii de întrebări care rămân mai mult sau mai puțin fără un răspuns cert. **Daniela**, singurul copil al familiei **Todea** a plecat dintre pământeni mult prea devreme: la 22 de ani. Au trecut cinci ani de la plecarea în eternitate a tinerei și sătenii încă mai abordează subiectul, nedumeriți, contrariați, suspicioși. Altădată, copilul și mai apoi tânărul de la țară era „urmărit” de universul rural și mica perioadă pe care și-o petrecea studiind într-o școală de oraș nu-l putea dezrădăcina din locurile de baștină. Astăzi tinerii sunt fascinați de oraș și, mai mult, de posibilitățile pe care le oferă o plecare în Vest. Lenuța a avut șansa să cunoască Vestul - dar pentru un scurt timp! - prin italianul Francisco Danieli, un bărbat cu 31 de ani mai în etate decât ea. S-au cunoscut în 1995, pe când terminase primul an de studiu la Școala Postliceală economică. În 27 august 1995 a plecat în Italia iar în noiembrie Lenuța și Francisco au devenit oficial familia Danieli. Împotriva voinței părinților ei!

Vestea sosită în 7 martie 1996 cade ca un trăznet asupra părinților Lenuței, înștiințați că fiica lor se află internată la spital în urma unui accident de circulație. Câteva zile mai târziu Lenuța decedase.

• Suspiciuni

Zbucium și durere în sufletele părinților Catița și Gheorghiță Todea. **„Soțul ei ne chema să venim în Italia, dar n-am acceptat”**. În 14 martie, sicriul cu corpul neînsuflețit al tinerei ajunge în țară.

În astfel de cazuri, condițiile de transport sunt speciale, într-un sicriu cu pereți dubli care nu poate fi deschis. Tulburată, Catița Todea n-a pus în acele momente prea multe întrebări. Lacrimile și sufletul sfâșiat de necaz au îndemnat-o să procedeze la ritualul creștinesc al înmormântării. După consumarea evenimentului, însă, mama răposatei a început să fie cuprinsă de îndoieli că în sicriu s-ar fi aflat fiica sa și începe demersurile pentru deshumare. Procuratura respinge cererea formulată de părinții Danielei. Este momentul în care Catița Todea suspectează din ce în ce mai mult adevărul nefericitei întâmplări.

În mediul rural, unde amprenta misticismului este evidentă, mama îndoliată nu acceptă noua situație familială, trăind cu impresia că fiica ei trăiește. Într-un anume fel, în întâmpinarea acestui crez al ei vin unele întâmplări: timp de aproape doi ani de la moartea Lenuței, Francisco Danieli a continuat să treacă pe la Mădrigești.

Mama

Într-una din vizitele lui **„a furat hârtia de respingere a deshumării Lenuței dintr-o ladă de zestre.”** Altă dată, venea însoțit de prietenul său Romano. **„Când Franco nu era de față, îl întrebam pe Romano de Lenuța și îmi spunea în șoaptă că e mare problemă cu ea.”** O altă întâmplare ciudată, menită să aprofundeze îndoielile mamei a fost relalată de un sătean din Mădrigești care l-a văzut pe Franco la mormântul Lenuței, **„scormonind cu un drug de fier lângă cruce.”**

• O singură dorință: deshumarea

Un ziar italian a prezentat moartea Lenuței Danieli, dar părinților nu le vine să creadă că, într-adevăr, fiica lor nu se mai află printre cei vii. Mama Danielei a apelat chiar la clarvăzători (Valentina de la Iași) și la o persoană care vorbește cu morți, la Craiova. **„Valentina mi-a spus că trăiește. La Craiova mediumul n-a găsit-o.”** Și Gheorghiță Todea a fost la un preot care i-a deschis Pravila și, la fel, nu a reieșit că ar fi moartă. **„Trăim o adevărată dramă. Am rămas singuri, cu o singură dorință: s-o dezgropăm și să aflăm dacă ea se află sau nu în sicriu.”**

• Ce spun autoritățile române?

Luând legătura cu Poliția de Frontieră am aflat că mașina care transporta sicriul cu trupul neînsuflețit al Lenuței a intrat legal în țară, prin vama Turnu, dimineața, în jurul orelor 6,30. Chiar dacă în registrul de naștere al Lenuței Todea, aflat la Primăria Gurahonț, nu sunt făcute mențiunile de căsătorie și de deces - era obligația autorităților italiene să trimită aceste mențiuni - înhumarea s-a făcut în baza unor acte parafate de autoritățile din Italia.

În ce privește deshumarea, primul procuror al județului Arad, **Caius Ianotă** a precizat că **„aceasta se aprobă doar dacă există date și suspiciuni cu privire la moartea persoanei”.**

Înainte cu șapte ani de la nefericita întâmplare, mama Lenuței a fost înștiințată printr-un prooroc: **„Dacă nu te vei întoarce la Domnul, groapa neagră te va aștepta”**. Tot ea spune că soacra l-a blestemat pe soțul său în mod frecvent ea crede că familia ei este tributara acestor blesteme.

• O mamă în așteptare

Tristă, suferindă, nemângâiată. Așa am lăsat-o pe Catița Todea, mama care trăiește cu convingerea că fiica ei se află în viață, mama care așteaptă miracolul revenirii Lenuței printre membrii familiei.

A. HERLĂU
N. OPREAN
Foto: AL. MARIANUȚ

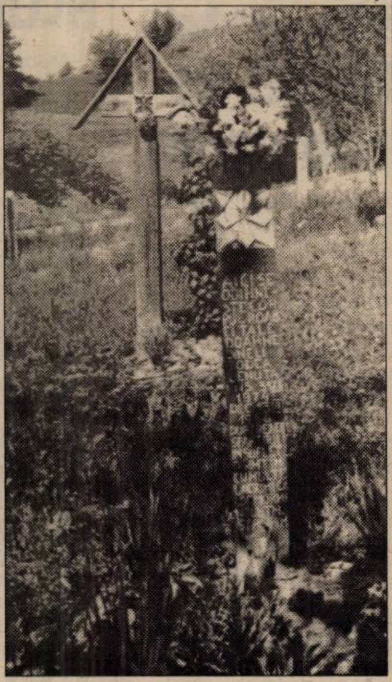

„CÂND ALȚII DORM, NOI SUNTEM SĂTUI DE LUCRU”

Oieritul este o îndeletnicire care se transmite din tată în fiu. Chiar dacă după '90 a devenit mai puțin bănoasă, stăpânii nu renunță (încă) la turme, din cel puțin două motive: pe de o parte, atașamentul față de animale iar pe de altă parte, produsele animalelor le asigură existența.

Ion Jinaru, de 52 de ani, a crescut lângă cornute de la vârsta de șase ani și a învățat toate secretele creșterii acestor blânde animale de la tatăl său, tot oier.

În urmă cu 19 ani, Jinaru s-a stabilit la Felnac, unde a venit din Șugag, județul Alba. A ales câmpia în locul muntelui deoarce spune că sistemul de creștere în transhumanță e mult mai greoi decât cel practicat la câmpie.

Angajații lui, trei ciobani, păstoresc la ora actuală 700 de oi; 300 ale stăpânului Jinaru, alte 200 ale ginerelui său, Ion Catelina și încă 200 ale sătenilor. Efectivul e mic în comparație cu cel de 2000 de capete, câte a avut saivanul cândva.

„E foarte grea meseria asta a noastră” - spune stăpânul Jinaru. Problemele apar în momentul când se pune în discuție desfacerea produselor: lâna nu are căutare și se vinde la un preț derizoriu - 5.000 lei/kg, pieile de asemenea nu au preț.

Pentru brânză nu prea există piață de desfacere. „O dăm mai mult la șmecheri, la București. Dacă primim 30.000 lei pe kilogram e bine.”

O zi la saivan trece într-un ritm dens. „Dimineața, când alții dorm, noi suntem sătui de lucru.” Drept dovadă, la ora patru, oile sunt mânate la strungă unde se mulg. Aceeași îndeletnicire aré loc și după-masa, în jurul orei 16. Țurcanele dau lapte mai mult - 400 ml la un muls, în schimb la cele din rasa Țigaie cantitatea este evident mai mică. În această perioadă, la un muls se colectează 100-120 litri de lapte. În timp ce ciobanii pleacă cu animalele la pășunat, femeile de la saivan - soția lui Ioan Jinaru și fiica lui - prepară brânza telemea, după o tehnologie aparent foarte simplă, dar care cere experiență: laptele muls se strecoară într-un cazan unde se adaugă cheag. După ce a stat o oră la închegat, cu o paletă specială, din compoziție se „rup”, bucăți care se așază pe un tifon, într-un vas special, dreptunghiular, din inox, numit crintă. În funcție de temperatura laptelui, la anumite intervale calupurile se taie. Se procedează și la tăierea marginilor, de două trei ori la intervale de 20 de minute. Înainte de proporționare în bucăți se lasă la stors (cu o greutate deasupra) aproximativ o oră și jumătate. Bucățile de brânză sunt trecute la saramură, în bazine speciale din faianță, timp de 24 de ore, iar apoi se așază la butoi: alternativ un rând de brânză, un rând de sare. După ce brânza a fost clădită, butoiul se umple complet cu saramură.

După Revoluție, familia Jinaru n-a mai vândut brânza telemea sau proaspătă în piață. „Se stă foarte mult. Cererea e mică în comparație cu oferta mare”. Proprietarul s-ar bucura să existe o piață de gros pentru lapte, brânză și lână, piață care ar elimina din grija desfacerii produselor. Despre lână, Jinaru vorbește cu amărăciune în glas. Față de perioada când acest produs natural avea deosebită căutare, acum „românii nu vor să mai îmbrace decât fâșuri sintetice cu vulturi brodați.”

La Felnac alți patru ciobani, majoritatea veniți din zona Alba, se confruntă cu aceleași probleme ale desfacerii produselor. Fără să greșim se poate spune că această îndeletnicire aproape că se află în cădere liberă. Dacă autoritățile nu vor propune măcar o soluție de relansare a acestei activități mioritice, în timp există riscul ca tradiționalul oierit, să fie practicat la scară mică, întocmai ca un hobby.

SE ÎNTÂMPLĂ LA FELNAC

● Până la mijlocul lunii, la ieșirea din Felnac, spre Secusigiu, se va inaugura o benzinărie, proprietatea General Petro Service. Lucrările se află în curs de finalizare. Terenul unde este amplasată pompa a fost concesionat de la Primărie. Benzinăria va fi singura funcțională pe distanța Arad-Periam.

● S-a încheiat acțiunea de pietruire a cinci kilometri de străzi. Primarul **Cornel Țuplea** preciza că piatra, în valoare de 300 milioane lei, a fost achiziționată de la cariera din Galșa. Acțiuni similare vor începe și în satele Călugăreni și Bodrogul Nou.

● De luni au început lucrările de amenajare a unei gropi de gunoi de 3000 metri pătrați, în partea de nord a localității. Primăria a înființat începând cu data de 1 iunie un serviciu de salubritate, cu doi muncitori necalificați și un tractorist. Serviciul își va desfășura activitatea săptămânal, fiecare beneficiar având obligația să achite o taxă lunară de 3000 lei lunar.

NICOLAE SELEGEAN - CEL MAI TÂNĂR VICEPRIMAR DIN JUDEȚ

În general, tinerii fug de mediul rural și caută cu orice preț să se realizeze la oraș, chiar dacă nu în toate cazurile condiția de orășean îi avantajează. Prea puțini sunt cei care rămân acolo unde le sunt rădăcinile, la sat. Printre cei puțini l-am întâlnit, la Felnac, pe Nicolae Selegean. Chiar dacă a urmat școala generală, liceul și facultatea la Timișoara și la Arad, a încercat să dezmorțească activitatea politică din Felnac, și de la alegerile locale de anul trecut, este viceprimarul comunei. La 24 de ani cu siguranță este cel mai tânăr viceprimar din județ și poate chiar din țară.

– De când faci politică?

– Din 1996, de la 19 ani.

– Ce te-a determinat să te înscrii în partid? (PD - n. r.).

– Inițial a fost dorința de a experimenta ceva nou. Apoi m-am implicat și am văzut că m-am înrolat într-o activitate concretă, serioasă.

– De ce ai candidat la alegeri?

– Doream să înființez o organizație locală de partid. Când am constat că nu sunt oameni mai bine pregătiți decât mine, am hotărât să-mi depun candidatura pe unul dintre locurile eligibile (doi) pe listele de consilier local.

– Ești tânăr. Cum ai câștigat încrederea electoratului?

– Am făcut adevărată campanie electorală. Nu m-am limitat doar la afișe. Lumea a avut posibilitatea să îmi cunoască intențiile. Cred că asta a fost șansa mea. Oricum, nu vreu să-i dezamăgesc pe cei care mi-au acordat încrederea prin votul lor. Retrospectiv privind, nu m-am gândit că voi ajunge viceprimar în Felnac.

– Dar cum de s-a întâmplat?

– Am avut, într-adevăr multe voturi, dar m-am bucurat și de încrederea primarului Cornel Țuplea care a pornit la drumul acestui mandat alături de mine, chiar dacă nu aveam prea multă experiență de viață. Pentru asta îi mulțu-mesc.

– Câți contracandidați ai avut la funcția de viceprimar?

– Patru.

– Nu te-a tentat orașul? De ce faci politică la țară?

– Am trăit viața de oraș și știu ce înseamnă. M-am orientat spre locul natal pentru că alături de colegii din Primărie, doresc să scot comuna din anonimat.

– Te-ai simțit privit cu neîncredere de cei din jurul tău?

– Da, datorită vârstei. Chiar unul dintre consilieri s-a exprimat de maniera „sus-ținem un copil la candidatura de viceprimar?”...

– Și cum depășești aceste situații incomode?

– Le-am demonstrat că pot să soluționez problemele pe care ei le ridică. Faptele, acțiunile mele dau măsura a ceea ce sunt și ceea ce pot.

– De unde știi cum trebuie să acționezi într-o situație sau alta?

Foto: ONORIU FELEA

– Aplic legea tot timpul. Majoritatea lucrurilor pe care nu le cunosc le învăț din mers. Mai mult, mă sfătuiesc și cu colegii din Primărie, unde există avantajul muncii în echipă.

– Nu simți că la Felnac te plafonezi?

– Păstrez legătura cu orașul, merg în delegații în țară, am acces la surse de informare tocmai din dorința de a ieși din monotonia satului. Încerc să fiu și din acest punct de vedere un exemplu în special pentru tinerii din localitate.

– Ce alte preocupări ai?

– În puținul timp care-mi rămâne, calculatorul, fotbalul, biserica.

– Ai o prietenă?

– Nu.

– Chiar nu roiesc fetele în jurul unui viceprimar tânăr?

– Țin la imaginea mea și nu-mi permit să mă afișez cu oricine, mai ales aici, la țară, unde există tot felul de interpretări ale unei situații. Dincolo de acest apect, nici n-am întâlnit-o pe cea căreia să merite să-i acord o atenție aparte.

– Cum te privesc sătenii acum, în calitate de viceprimar?

– În general oamenii mă respectă. Chiar dacă sunt tânăr, le impun respect prin felul în care le vorbesc, prin modul în care acționez și, nu în ultimul rând prin faptul că îi respect la rândul meu.

Pagină realizată de TEODORA MATICA

SANEVIT ÎȘI EXTINDE GAMA DE PRODUSE

● Întârzierile clienților înseamnă 19 miliarde

La ultima AGA, capitalul social al firmei SANEVIT a fost majorat de la 25,4 miliarde lei la 198,900 miliarde de lei. Mărirea s-a făcut pe baza reevaluării imobilizărior corporale.

În prezent, principala problemă cu care se confruntă producătorul arădean de seringi și ace de unică folosință, este cea a blocajului financiar. „Avem de încasat aproape 19 miliarde de lei, datoriile noastre către terți nedepășind 9 miliarde. Dacă am primi aceste sume, nu am avea nici o problemă", spune Mircea Roman, directorul general al SANEVIT.

Principalii datornici către compania arădeană sunt unitățile din rețeaua sanitară. Chiar și în aceste condiții, în primul trimestru al anului s-au înregistrat rezultate mulțumitoare. Gradul de folosire a capacității de producție a crescut de la 40% la 60%, în prezent fabrica producând în două schimburi. Pe primele trei luni, SANEVIT a realizat o cifră de afaceri de 16,5 miliarde lei și un profit de aproximativ 350 milioane lei.

Se dorește extinderea gamei de produse pentru o cât mai bună acoperire a cererilor de pe piață. Deși cei mai mulți clienți sunt din România, SANEVIT exportă seringi și ace de unică folosință în zona Golfului, având o reprezentanță în Kuweit. Un alt partener este Republica Moldova cu mențiunea că „plata se face înainte de livrarea mărfii", adaugă directorul Roman.

G. CONSTANTINESCU
Foto: VIOREL MUSCA

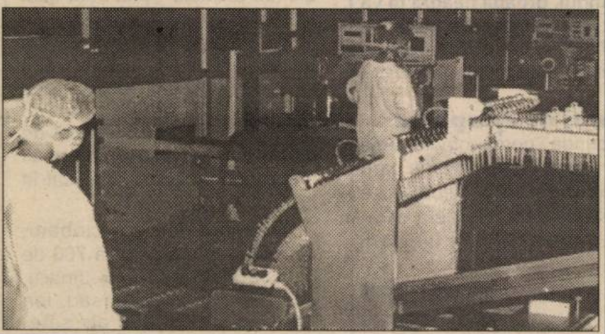

www.tradeuk.com

Doriți să găsiți furnizori britanici? Doriți ca cererea dumneavoastră să ajungă automat la firmele britanice interesate să exporte pe piața dumneavoastră? Soluția dată de șeful Secției Comercial a Ambasadei Marii Britanii la București, Dick Cork, la întâlnirea de ieri cu oamenii de afaceri arădeni este simplă: Internetul și serviciul pus la punct de Guvernul englez. Site-ul www.tradeuk.com, cu acces gratuit, cuprinde 55.000 de firme exportatoare. Este evident că scopul Tradepartners UK este de a ajuta firmele britanice să găsească oportunități pe piețele de export. Dar cum fluxul comercial nu are doar un singur sens, nu este exclus ca dintr-o relație „business to business" să apară și oportunități pentru agenții economici arădeni.

Evoluția comerțului bilateral dintre Marea Britanie și România, net defavorabiă nouă la începutul anilor '90, este în momentul de față oarecum în echilibru.

În Arad, Anglia ocupă doar locul 15 ca valoare a capitalului investit în 14 participări.

DORU SAVA

PANORAMIC ECONOMIC

COOPERATIVE DE CREDIT-FUNCȚIONARE

Banca Națională a primit, pînă joi, peste 80 de contestații din partea cooperativelor de credit și a rețelelor cooperatiste care nu au primit avizul prealabil pentru funcționare, au declarat agenției MEDIAFAX surse din cadrul BNR.

Contestațiile au provenit din partea a peste 40 de cooperative din rețeaua Concordia, a peste 20 de cooperative din rețeaua Creditcoop și aproximativ 20 de cooperative din rețeaua Credit Popular.

ENERGIE-PREȚ / ANRE

Autoritatea Națională de Reglementare în Domeniul Energiei (ANRE) va prezenta Guvernului, în următoarele zile, o propunere de ajustare a tarifelor energiei electrice și termice a anunțat ministrul Industriei și Resurselor, Dan Ioan Popescu.

Termoelectrica a cerut, recent, ANRE ca prețul electricității produse de societate să fie circa 44 de dolari/MWh, fată de 38,5 dolari/MWh cît este în prezent, iar noul tarif pentru energia termică să fie de 24 dolari, adică aproximativ 650.000 de lei pentru o gigacalorie la un curs de 27.000 lei/dolar - rata de schimb la nivelul actual al tarifelor, în comparație cu 350.000 de lei/gigacalorie, cît plătește populația în prezent.

Ultima creștere a tarifelor la energia electrică s-a înregistrat în luna aprilie, în medie cu 6,1%.

MANAGERII SOCIETĂȚILOR DE STAT

Guvernul a aprobat, în ședința de joi, o Ordonanță de Urgență care să conducă la întărirea disciplinei economico-financiare și salariale, în cadrul agenților economici cu capital majoritar de stat.

Agenții economici de stat vor include în contractele de performanță, precum și în bugetele de venituri și cheltuieli anuale, programe de reducere a creanțelor și plăților restante către bugetul de stat, bugetul asigurărilor sociale de stat, bugetele locale, bugetele fondurilor speciale, alți creditori, programele de reducere a creanțelor restante, precum și obiective anuale de reducere a costurilor corespunzătoare veniturilor din activitatea de bază și pentru creșterea productivității muncii.

Directorul societății cu capital de stat va fi remunerat, în funcție de volumul și importanța activității, cu un salariu de bază lunar care nu poate depăși indemnizația lunară pentru funcția de subsecretar de stat, prevăzută de lege. Acestuia i se poate acorda, lunar, pe lîngă salariul de bază, și o sumă egală cu cel mult 50% din suma de bază, sub formă de sporuri, adaosuri, premii, și alte drepturi de natură salarială.

Întărirea disciplinei financiare și salariale face parte din pachetul de măsuri destinat reducerii inflației, în scopul încadrării în ținta de inflație de 25% stabilită pentru acest an. Alte măsuri pregătite pentru a susține diminuarea inflației se referă la monitorizarea prețurilor administrate și la evoluția cursului de schimb.

După ce s-a pregătit pentru piața internă

ARĂDEANCA LUCREAZĂ ACUM ȘI PENTRU EXPORT

Arădeanca, singura societate românească producătoare de păpuși, lucrează, în această perioadă, atât pentru piața internă, cât și pentru cea externă. „Acum așteptăm să începem derularea unui contract în sistem lohn, cu un partener din Italia. Acesta presupune 60.000 de păpuși, pe care vom lucra până în noiembrie", spune directorul - general al societății arădene, Dana Neacșiu.

Ca în fiecare an, comenzile se aglomerează cu 6 luni înaintea sărbătorilor de iarnă, astfel că cei 150 de angajați lucrează pe trei schimburi pentru terminarea lor. Arădeanca mai face diverse figurine pentru două firme din Germania, parteneri permanenți ai societății arădene.

„Din februarie și până acum ne-am pregătit pentru piața internă, pentru sărbătorile de iarnă. Ne-am orientat după studiile de marketing și statisticile anterioare, ca să realizăm ce se cere. Iar acum lucrăm mai mult pentru extern", adaugă Dana Neacșiu.

Piața internă reprezintă cam 50% din cifra de afaceri a societății. Conducerea speră să recâștige piața românească; după participările la câteva târguri de profil, a ajuns la concluzia că lumea e saturată de produsele chinezești sau din Taiwan. Acestea se vând mai bine fiindcă sunt mai ieftine, însă nu au aceeași calitate.

Printre greutățile cu care se confruntă Arădeanca se numără și prețurile mari la materiile prime. Deoarece multe din societățile românești de la care se aproviziona până acum nu mai funcționează, Arădeanca importă materiile prime. O soluție ar fi revigorarea industriei chimice românești...

GERLINDE KNAP

Foto: V. MUSCA

PACHETUL VACANȚA

Pentru apropiatul sezon estival Banca Transilvania pune la dispoziția clienților săi o serie de produse și servicii specifice, grupate sub denumirea de Pachetul VACANȚA. Sunt cuprinse în acest pachet, pe lângă creditele turistice - acordate în lei sau valută și cecurile de călătorie, certificatele de depozit cu discount, respectiv certificatele de depozit nominative. De asemenea, din ofertă mai fac parte cardurile Maestro MONDO - cu utilizare atât în țară cât și în străinătate - și VISA Electron GLOBAL, lansat pe piață în urmă cu aproape două luni. Unul dintre serviciile incluse în Pachetul VACANȚA, cu o deosebită utilizare în această perioadă - pentru transferul de fonduri bănești în țară - este și Transilvania Express.

Cei preocupați să-și protejeze economiile în fața inflației și pe perioada concediilor au posibilitatea constituirii unui depozit special, pe termen de 45 de zile cu dobândă atractivă 38% pe an - Depozitul VARA. De la debutul său - în 16 mai a.c. opțiunile pentru acest tip de economisire s-au concretizat - în numai două săptămâni - într-un nivel al depozitelor de peste 8 miliarde lei.

Ministerul Integrării a aprobat

FINALIZAREA STAȚIEI DE TRATARE A APELOR UZATE

Ministrul Integrării, Hildegard Puwak, coordonator național ISPA (Infrastructura de Transport și Mediu) a semnat cinci memorandumuri pentru proiecte finanțate de UE în anul 2001. Unul dintre cele cinci proiecte se referă la reabilitarea stației de tratare a apelor uzate din Arad pentru protecția râului Mureș.

Valoarea totală a proiectului este de 18 milioane de Euro, cu o contribuție ISPA de 13,5 milioane euro. Consiliul Județean Arad ar trebui să suporte diferența de 4,5 milioane Euro. Pentru a nu încărca însă cheltuielile CJA, banii vor fi împrumutați de la BERD prin Regia Apă-Canal și garantați de C. J. Arad.

Următoarea etapă după semnarea memorandumurilor se desfășoară la Bruxelles, unde o delegație a Comisiei Europene va analiza proiectul.

Valoarea totală a proiectelor aprobate din bugetul UE pentru anul 2001 este de aproximativ 245 milioane de euro, din care contribuția ISPA reprezintă aproximativ 183 de milioane.

S. AMBRUȘ

În trei luni

UTA VA FI SCOASĂ LA PRIVATIZARE

De zece ani UTA este în derivă. Din 7000 de angajați au mai rămas 150 de oameni. În spate, nivelul datoriilor depășește 35 de miliarde de lei. Statul, prin APAPS, deține peste 98 la sută din capitalul social al firmei arădene. Deși au fost mai multe încercări de privatizare, toate au eșuat.

La această oră, UTA este în monitorizarea APAPS Timișoara. Directorul Octavian Vlad a precizat: „Acum se adună datele pentru întocmirea notei de fundamentare, ulterior urmând a finaliza caietul de sarcini. În trei luni de zile vom da anunțul pentru privatizare."

Până acum, trei investitori străini au avut discuții pentru o eventuală preluare a firmei UTA. Deocamdată însă, acestea nu pot fi catalogate nici măcar intenții.

G. C.

BNR pune în circulație o monedă din aur

Banca Națională a României (BNR) pune în circulație, în scop numismatic, începînd cu data de 4 iunie, o monedă din aur cu valoarea nominală de 1.000 lei, dedicată comemorării a 1.900 de ani de la primul război daco-roman, informează un comunicat al băncii remis agenției MEDIAFAX. Moneda cu valoare nominală de 1.000 lei are următoarele caracteristici: greutate de 15,551 grame; diametru de 27 mm; margine netedă; an emisiune: 2001.

Credite de la BCR

Banca Comercială Română a fost desemnată, vineri, de Agenția Națională pentru Ocuparea Forței de Muncă (ANOFM) să deruleze, din Fondul de șomaj, creditele pentru întreprinderile mici și mijlocii sau pentru unitățile cooperatiste care creează noi locuri de muncă, din care cel puțin jumătate pentru șomeri,a declarat secretarul de stat în ministerul Muncii, Ioan Cindrea.

Dobânzile bancare în vigoare la 05.06.2001

Denumirea băncii	Suma minimă (lei)		Dobânda (% pe an)													
			Persoane fizice							Persoane juridice						
	Persoane fizice	Persoane juridice	la vedere	Pe termen de (luni)						la vedere	Pe termen de (luni)					
				1	2	3	6	9	12		1	2	3	6	9	12
BCR	*	25.000.000	10	35	-	36	37	38	39	10	35	-	36	37	38	39
BRD	500.000	5.000.000	7	33	34	35	37	39	43	7	30	30,5	31	31,5	32	32,5
B. Transilvania	300.000	25.000.000	9	35	-	36	37	38	38	9	35	-	36	37	38	38
BancPost	500.000	500.000	9	33	-	34	34	35	35	9	31	-	32	33	-	-
B. Agricolă	100.000	2.000.000	9	35	-	36	37	37	37	9	35	-	36	37	37	37
C. C. Aurora	1.000.000	10.000.000	10	36	-	38	39	40	42	10	35	-	36	37	38	40
C. C. Phoenix	500.000	500.000	10	38	-	39	40	-	41	10	38	-	39	40	-	41

Femei de succes

„Iubesc cărțile mai mult decât oamenii”

La 38 de ani, Corina Moldovan este o femeie împlinită. A absolvit Facultatea de Filologie din Timișoara, este căsătorită, are propria afacere în care investește multă pasiune și tot atâta muncă.

De la 18 ani lucrează printre cărți. În 1990 și-a dat demisia de la Centrul de Librării și un an mai târziu inaugurează propria librărie, unde a încercat să vândă carte veche. Pentru că nu era căutată, în timp a renunțat la anticariat și s-a extins tot mai mult cu carte nouă. În peisajul unităților comerciale de profil din Arad, librăria „Corina” se află în top. Ce înseamnă pentru Corina Moldovan cărțile și profesia, aflați în rândurile ce urmează.

– De unde pasiunea pentru cărți?

– Am crescut cu ele. Aveam o bunică, care mi-a citit foarte mult când eram mică. M-am jucat cu păpuși doar până în clasa I și de atunci am început să citesc. Iubesc cărțile mai mult decât oamenii. Și părinții mei citesc și au o bibliotecă impresionantă. Cred că e o pasiune moștenită și mai cred că, dacă nu faci ceva cu pasiune, nu iese nimic.

– Câte volume are biblioteca dvs.?

– 4000.

– Și câte ați citit?

– Tot atâtea. Trăiesc cu convingerea că și în cazul în care fiecare om va avea calculator acasă, cartea nu va pieri. E una să stai în fața monitorului și alta să ții o carte în mână, să-i simți mirosul și paginile.

– Nu v-a fost teamă să investiți într-o afacere care se adresează, vrând-nevrând, doar unui anumit segment al populației?

– Nu, pentru că în România se citește foarte mult în comparație cu alte țări din Europa. La noi încă sunt oameni care renunță la un pantof de lux sau la un alt bun pentru o carte. De la an la an, se simte puterea de cumpărare tot mai mică, dar încă se mai cumpără carte.

– Cine sunt cei mai frecvenți clienți? Bărbații sau femeile?

– Nu m-am gândit la acest aspect niciodată. Pot să vă spun, însă, că tinerii cumpără carte și persoane de 50 de ani care au practica lecturii mai cumpără carte.

– Care sunt cărțile cele mai căutate?

– Istorie, filosofie, religie, carte de referință - în principal.

– Cât timp dedicați profesiei?

– Zece-douăsprezece ore zilnic. Dacă e cazul, chiar 48 de ore.

– În aceste condiții, când vă rămâne timp pentru lectură?

– Noaptea și dimineața. Am noroc că îmi sunt suficiente doar câteva ore de somn pentru recuperare și, ca atare, dorm foarte puțin.

– Care sunt cărțile preferate?

– Cărțile serioase. N-am citit cărți polițiste și nici de dragoste. **„Moromeții”** e cartea mea preferată.

– De ce?

– Am citit-o de foarte multe ori și de fiecare dată găsesc altceva, alt simbol.

– Cât de des vă cumpărați cărți?

– De câte ori găsesc ceva care consider că merită citit. Nu-mi plac bijuteriile, porțelanurile, toată viața am strâns cărți.

– Ce alte pasiuni aveți în afară de lectură?

– Florile. Am un chioșc în curte, plin de flori vara. Când ajung seara acasă le ud și mă ocup de ele. Asta mă relaxează. Mai am un câine Risse pe care-l iubesc foarte mult și care întotdeauna mă întâmpină sărindu-mi în brațe.

– Cum v-ați autodefini?

– Exigentă, în primul rând cu mine și apoi cu ceilalți. Câteodată prea naivă. Cred mult în oameni până la proba contrarie. Sunt foarte încăpățânată și când vreau să obțin ceva, reușesc.

– De ce nu aveți o concurență serioasă în Arad?

– M-ar stimula concurența. Nu mi-e frică de concurență. Poate nu s-a investit în librării din cauză că nu se câștigă mult. Din activitatea pe care o practic eu nu te îmbogățești, trebuie să-ți placă.

– Ce prieteni aveți?

– Am foarte multe cunoștințe. Nu oricine îți poate fi prieten. Prietene adevărate am două și îl mai am pe soțul meu, care mi-e foarte bun prieten.

– Care este condiția unei prietenii într-un cuplu?

– Să știi să dăruiești celuilalt cu aceeași bucurie și ușurință cu care și primești ceva.

– Ce gândesc cunoștințele femei despre dvs., care sunteți o femeie energică, hotărâtă, puternică?

– Când nu ești puternic nu poți obține nimic în viață sau, dacă obții, obții greu. Nu-mi pasă ce gândesc cei din jur despre mine. Fac întotdeauna așa cum consider eu că e bine. Când pierd, pierd pe mâna mea, nu pe a altuia.

– Ce regretați că ați pierdut până acum?

– Nu regret nimic. Am făcut întotdeauna ce-am vrut, ce mi-a plăcut. Regret doar ce n-am făcut.

Medicul răspunde

CE ESTE PSORIAZISUL?

3% din populație suferă de psoriazis. Circa 10% dintre consultațiile dermatologice au ca obiectiv această afecțiune.

Dr. DAN STOICA, medic dermatolog ne dă mai multe amănunte despre psoriazis, boală care se manifestă prin plăci eritematus scuamoase, cu diametrul variabil - de la mărimea unui bob de orez până la câțiva centimetri. Plăgile sunt bine delimitate și nu deranjează, decât psihic. Apar în mod frecvent pe coate, pe genunchi, pe pielea păroasă a capului, în regiunea sacrală și la unghii.

Cauzele apariției bolii sunt necunoscute. Dr. Stoica spune că există șapte teorii care explicitează aceste cauze. Cea mai vehiculată este teoria genetică, presupunându-se că 30% din rudele de gradul I ale unui bolnav de psoriazis pot moșteni afecțiunea.

E bine de știut ce poate declanșa apariția bolii:

◆ stresul ◆ regimul alimentar dezechilibrat ◆ bolile infecțioase ◆ anumite medicamente pe bază de săruri de litiu, betablocantele, anumiți compuși pe bază de aur, antiinflamatorii nesteroidiene.

Psoriazisul este tratabil. Presupune un tratament destul de pretențios care diferă de la caz la caz. Sunt recomandate curele helio-marine care, precizează dr. Stoica, ameliorează semnificativ boala. Din regimul alimentar se exclud dulciurile, grăsimile, alcoolul.

Momentul apariției este, în general, la vârsta de 30-35 de ani, moment când poate crea probleme de cuplu. 50% dintre pacienți prezintă leziuni unghiulare care la o primă examinare pot fi etichetate drept ciupercă.

Uneori, psoriazisul se poate manifesta ca o simplă mătreață. Complicațiile majore ale bolii sunt psoriazisul artropatic - afectează articulațiile, precum și cel eritrodermic - extins pe toată suprafața corpului. În ultima perioadă a crescut incidența bolii în rândul copiilor.

Unele persoane la care boala se manifestă pot trăi adevărate drame - nu se pot obișnui cu noua situație - devenind auxioși, depresivi - conchide dr. Stoica.

SECRETE MICI, EFECTE MARI

Nimeni nu are un trup perfect. Acum, când trebuie să ne adaptăm vestimentația sezonului cald și când imperfecțiunile siluetei transpar mai mult decât în orice alt sezon prin hainele vaporoase, iată câteva trucuri pe care le puteți pune în practică, în ideea de a arăta și de a vă simți cât mai în largul dvs.!

Talia prea subțire

Femeile cu astfel de talie se plâng uneori că arată ca niște clepsidre. Fals. Această siluetă reprezintă idealul feminității. Dacă unele modele dezavantajează și dau senzația de forme prea rotunde, generoase, vă propunem un costum cu croială simplă nu foarte cambrat care vă va avantaja cu siguranță.

Mică și plină

Dacă aveți o asemenea constituție, va trebui să fiți foarte atentă cu garderoba. Nici prea strâmt, dar nici prea larg. Purtați sacouri cu croială dreaptă, până la jumătatea șoldului. Optați pentru pantaloni clasici și pentru un pantof cu toc.

Sâni mari

Râvniți de cele care nu-i au, beneficiarele unui bust de invidiat se pot simți uneori complexate. Cel mai potrivit este un top de culoare închisă, petrecut, care dă impresia unor sâni mai mici decât în realitate. Nu uitați că întotdeauna un decolteu în V avantajează o astfel de siluetă.

Sâni mici

... Au în special femeile foarte slabe. Acum, sânii mici nu ar trebui să vă dea dureri de cap, pentru că moda actuală este în avantajul lor. Se poartă bluze care dau impresia unui bust mare. Aceste bluze „măresc” sânii prin plătcuțele încrețite și pense. Alegeți un material cu model floral sau bicolor care va spori impresia sânilor mari.

Pagină coordonată de Teodora Matica, Foto: V. MUSCA

După 24 de ani

Cardiologii timișoreni i-au luat unei femei piatra de pe inimă

Din anii de școală și până la prima sarcină, **Elisabeta Hans** a făcut sport: gimnastică acrobatică, handbal, atletism.

S-a căsătorit la nici 19 ani cu un coleg boxer, **Ionel Hans**. La 22 de ani, în timpul celei de-a treia sarcini, la un consult de rutină medicul constată că e hipertensivă și medicul cardiolog îi pune diagnosticul de **stenoză aortică**. Este luată în evidența persoanelor cardiace. Lunar era consultată de medicul de circă și o dată la două luni, de medicul specialist.

Fire extrem de optimistă, tânăra mamă aduce pe lume și al patrulea copil. În 1982, medicii arădeni o trimit la Spitalul Fundeni din București pentru o investigație mai pretențioasă care nu se practica și nici nu se practică la Arad: cateterism cardiac. Din motive materiale, cu gândul la copiii mici, dar și îngrijorată din cauza reacțiilor care ar fi putut apărea în urma investigației - despre care nu se știau prea multe la vremea respectivă - Elisabeta Hans refuză să facă drumul la București.

Aproape după 20 de ani, în urma unor crize cardiace repetate, la insistențele dr. cardiolog Vancu, acceptă în luna mai a acestui an cateterismul cardiac, la Centrul de Cardiologie din Timișoara. Pe patul de spital cu electrocardiogramă dezarmantă, femeia așteptă momentul intervenției și era pregătită să i se spună că vasele de sânge ale inimii sunt obstruate și că singura șansă e operația pe cord deschis. Rezultatul cateterismului a produs o adevărată răsturnare de situație. Elisabeta Hans nu a avut vase de sânge obsturate, iar diagnosticul de stenoză aortică a fost infirmat.

Strânsorile din zona inimii, amețelile, stările de leșin pe care femeia, acum în vârstă de 46 de ani le-a avut tot mai des în ultima vreme și care-i dădeau senzația că se apropie sfârșitul au o altă cauză. Sintagma „de la stenoză mi-a sosit ceasul morții” a dispărut.

Cum a reacționat așa-zisa cardiacă atunci când medicul i-a spus că inima nu pune probleme? „Am răsuflat ușurată. Mi s-a luat o piatră de pe inimă. Practic, vestea pe care am primit-o la Timișoara, de la dr. Mut, mi-a schimbat viața.”

De când s-a înapoiat de la Centrul din Timișoara, n-a mai încolțit-o nici o criză. Calea recâștigării sănătății de-abia a început pentru Elisabeta. Urmează să își trateze spondiloza cervicală, tensiunea oscilantă și să afle în urma unor analize complexe, punctul de plecare al stărilor nefirești de sănătate.

Experiența pe care a trăit-o Elisabata Hans este, parcă, desprinsă dintr-un film bine regizat. După 24 de ani, cât timp a trăit cu convingerea că are o boală cardiacă ce poate să-i curme viața în orice moment, realitatea pare incredibilă.

Ce a ajutat-o pe această femeie să depășească atâția ani stresul bolii și stările extenuante de rău: copiii Sebastian, Laura, Mihaela, Monica; soțul în permanență alături de ea și nu în ultimul rând voința de a trăi și un psihic extraordinar de echilibrat.

Bunica Elisabeta alături de nepoței

ŞCOLILE SPECIALE PIERD INTERNATELE

Surse guvernamentale au anunţat că şcolile speciale vor intra în desfiinţare, elevii acestora urmând să fie integraţi în instituţii de învăţământ normale. Declaraţia a creat în Arad nedumerire în rândul autorităţilor şi panică printre părinţi. Peste 1000 de copii cu handicap sunt cuprinşi la ora actuală în sistemul educaţional special arădean. Inspectorul general adjunct din IŞJ Arad, **prof. Mihaly Matekovits**, a refuzat să comenteze măsura, motivând că nu a primit nici un act oficial. „La prima audiţie este şocantă", a spus totuşi Mihaly Matekovits. Directorul Centrului Şcolar Ineu, **Ioan Nicodim**, recent întors de la consfătuirea de la Reşiţa pe această temă, susţine că informaţiile provenite de la guvern au fost greşit interpretate. Acesta declară că intenţia executivului este de a desfiinţa doar internatele ce funcţionează în regim permanent pe lângă şcolile speciale şi nicidecum pe acestea din urmă. „Copiii cu deficienţe vor putea opta pentru integrarea într-o şcoală normală. Asta intenţionează să permită Guvernul", a precizat directorul Nicodim. Elevii cu handicap urmează să fie cuprinşi în colective separate ori distribuiţi în celelalte clase deja existente. Numărul copiilor cu probleme speciale din unităţile de învăţământ specializate va fi redus treptat, o parte din personalul încadrat urmând a-şi pierde locul de muncă.

COSMIN LUNGU

ANPC VINE ÎN SPRIJINUL CONSUMATORILOR

Ieri, Asociaţia pentru Protecţia Consumatorilor din Municipiu a organizat o conferinţă de presă. În cadrul întâlnirii s-a discutat problema preţurilor aplicate de societăţile de monopol, preţuri care sunt tot mai greu de suportat de populaţie. Astfel, APCM militează pentru o mai mare transparenţă a bilanţurilor economice ale acestor societăţi, ţinând cont de faptul că ele sunt susţinute financiar din banii consumatorilor. De asemenea, se militează pentru acceptarea în Consiliile de administraţie ale acestor societăţi, a unui reprezentant al consumatorilor.

„Asociaţia îşi mai propune să informeze consumatorii cu privire la orientarea veniturilor spre economisirea energiei termice prin extinderea contorizării individuale a energiei electrice, prin alegerea adecvată a principalelor aparate electrocasnice şi a gazului, prin supravegherea continuă a calităţii acestuia prin laboratoarele ANPC. „Edităm în acest sens şi un ghid al administratorului de bloc", precizează ing. Gelu Florincaş, preşedintele Asociaţiei pentru Protecţia Consumatorilor.

De asemenea, ANPC (Asociaţia Naţională pentru Protecţia Consumatorilor) acordă asistenţă legislativă atât membrilor cât şi celorlalţi consumatori în conflictele cu agenţii economici, oferindu-le primilor posibilitatea de a introduce acţiuni în justiţie, fără plata taxelor de timbru.

ANCA BUGARIU

DEBUT LITERAR LA NUMAI 15 ANI !

La doar 15 ani, Silvia Zdremţan, elevă în clasa a VIII-a la Colegiul Naţional „Moise Nicoară", şi-a lansat, ieri, primul volum de povestiri, „Ţinutul viselor", apărut la Ed.Fundaţiei „Moise Nicoară". Cartea, care cuprinde 11 povestiri, a fost prezentată de Florica Opruţ, fosta învăţătoare a Silviei şi de prof. Marius Iegariu. Gazda acestui eveniment a fost prof. Gheorghe Herlo, director adjunct al şcolii. La final, autoarea a împărţit autografe colegilor, profesorilor, prietenilor prezenţi la lansare.

C.L.

Foto: **ONORIU FELEA**

ÎNTÂLNIRE DE ZECE ANI...

Promoţia '91 a Grupului Şcolar Industrial Agricol Arad, clasa regretatului profesor Iordan Voiculescu, este invitată să ia legătura cu d-na Izabela (tel. 094649830) în vederea organizării întâlnirii de zece ani.

CĂRŢI NOI, LA EDITURA NICULESCU

Din ultimele apariţii la Editura Niculescu semnalăm : **„Limba germană pentru cei mici"** de **Doina Sandu** (Lucrarea cuprinde texte, glume, exerciţii pentru fixarea şi îmbogăţirea vocabularului); **O istorie a poeziei române** de **Maria Pavrotescu** şi **Victor Lisman** (Cartea este structurată pe trei disecţii: curentul literar, textul literar şi punctele de plecare în interpretarea textului); **„Franceza în 60 teste"** de **Claudia Dobre, Diana Ionescu** şi **Liliana Blajovici** (60 de teste pentru pregătirea concursurilor şcolare, examenului de bacalaureat şi admiterea în facultate); **Germana pentru începători** de **Maxim Popp** (Concepută într-o formă agreabilă şi practică, lucrarea oferă o bază lexicală şi gramaticală solidă); **Economia** de **Maria Anghel, Liliana Crăciun** şi **Monica Dudian** (Teste grilă pentru bacalaureat şi admitere în facultate); **Matematică** de **Ion Rădoi** (Teste grilă şi rezolvări complete pentru bacalaureat şi admitere în facultate); **Teste de istorie** de **Niculae Cristea, Adrian Pascu** şi **Constantin Selea** (Testele respectă manualele de istorie şi modul de alcătuire a subiectelor de către facultăţi); **Limba germană prin exerciţii creative** de **Kristine Lazăr** şi **Ileana Moise** (Lucrarea cuprinde: teste şi benzi desenate, dialoguri, exerciţii diverse); **Matematică** de **Aurel Idelovici** şi **Victor Geangălău** (Probleme date la bacalaureat în anii 1998-2000); **Ghid practic pentru creşterea copilului până la cinci ani** de **June R. Oberlauder** (Autoarea, din SUA, a conceput un îndrumar conţinând activităţi săptămânale corespunzătoare nivelului de dezvoltare a copilului).

EXAMENELE AU „UNDĂ VERDE" DIN PARTEA SINDICALIŞTILOR

Sindicaliştii din Federaţia Sindicatelor Libere din învăţământ (F.S.L.I.) renunţă la blocarea examenelor naţionale „Din decenţă faţă de elevi, faţă de profesori şi faţă de opinia publică", declară dl. Gondor, liderul sindicatului liber Arad. Vor acţiona, însă, în judecată MEC pentru nerespectarea statutului cadrelor didactice şi a contractului colectiv de muncă. Alte noutăţi: ● va fi aprobată o nouă modalitate pentru plata cu ora ● salarizarea în învăţământ se va face pe aceleaşi criterii: vechimea în muncă şi grade didactice ● pe plan local, sindicaliştii vor începe discuţiile pentru noul contract colectiv de muncă. Ştirea de ultimă oră: se pare că administrarea instituţiilor de învăţământ va trece, din nou, în subordinea IŞJ, aceasta după o nouă interpretare a ordonanţei care modifica legea învăţământului.

M. ARDELEAN

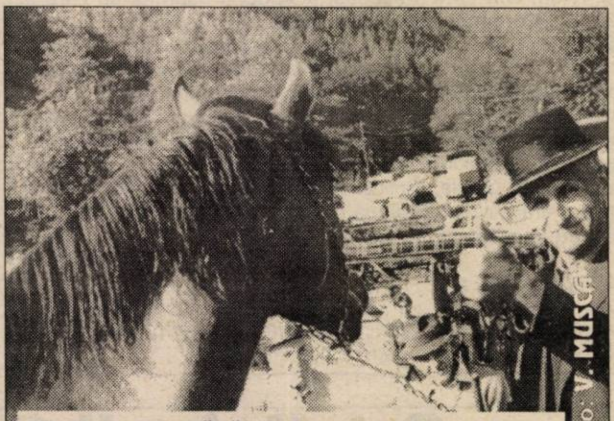

Zi de târg la Tăcăşele: Un cal de... milioane

Prin „Ora 1 a venit"

ARĂDENII POT CÂŞTIGA 64 DE AUTOTURISME DE LUX

De câteva zile, pe străzile oraşului nostru, grupuri de adolescente drăguţe, îmbrăcate frumos, intră în dialog cu trecătorii. Ele nu fac acest lucru să se afle în treabă şi nici să-şi alunge plictiseala. Scopul lor este unul foarte precis: vestirea norocului! Cine vrea să-şi astâmpere curiozitatea, poate afla că lozul „Ora 1 a venit" face parte dintr-o amplă campanie organizată de Compania Naţională Loteria Română S. A., care se va finaliza pe 17 iunie. Până atunci, în fiecare săptămână cei mai norocoşi se pot „procopsi" cu unul dintre cele 64 de autoturisme puse în joc. Astfel, cu un asemenea loz vei putea pleca mai liniştit în concediu, conducând un Volkswagen Polo, o Skoda Felicia sau o Dacia 1310.

Lozurile „Ora 1 a venit" pot fi procurate, de asemenea, de la orice agenţii aparţinând Companiei Naţionale Loteria Română S. A., cât şi de la punctele de distribuţie stradale. Odată cumpărate şi răzuite, jucătorul are două posibilităţi: 1. câştigă un premiu în bani (care se atribuie pe loc) 2. Depune lozul cu inscripţia TRAGERI TV - la orice agenţie „Loteria Română", după ce completează datele de identificare (nume, adresă) de pe verso. ● Acestea - ATENŢIE - urmează să fie colectate - săptămânal - într-o urnă a săptămânii respective, din care la tragerea finală vor „ieşi" 64 de autoturisme sau premii în bani. Deci, prin ORA 1 A VENIT! există şanse de câştig în fiecare săptămână.

Doamna Daniela Meltiş, şeful Centrului de lucru (CNLR) Arad, spune că extragerile finale vor fi difuzate în direct, în 17 iunie, pe postul de televiziune Tele7abc. Dacă nu prindeţi acest post, nu vă faceţi probleme, organizatorii îi vor contacta ei - în direct - la numărul de telefon menţionat de dvs., obligatoriu, pe talon.

„ORA 1 A VENIT" se adresează, în primul rând, celor pe care până acum norocul i-a cam ocolit. Condiţia obligatorie pentru ca şansa să se apropie şi de tine este ca şi tu să vrei acest lucru.

La un preţ derizoriu, ce te costă să-ţi acorzi această şansă? De cealaltă parte, te aşteaptă, cu motorul pornit, un exemplar din VW Pollo! Care poate fi chiar al tău dacă participi la acest concurs...

C. T.

LIVRETE PENTRU... REZERVIŞTI

Cadrele militare trecute în rezervă în baza Legii 80/95 care nu şi-au ridicat livretele militare sunt rugate să se prezinte la Centrul Militar Judeţean Arad pentru întocmirea documentelor necesare. Informaţii suplimentare la tel. 281693 int. 127.

La Ineu

CONCURS TIP TOP - MINI TOP

De Ziua copilului, în sala Casei de Cultură a oraşului Ineu a fost organizat concursul Tip Top - Mini Top la care au participat aproximativ 30 de copii de la toate instituţiile de învăţământ preşcolar din oraş. „Grădinarii" au cântat, au dansat şi au spus poezii. Premiul special miss Tip Top-Mini Top a fost câştigat de Mădălina Rovinescu de la Grădiniţa cu program prelungit şi a fost oferit de organizaţia PRM Ineu, prin preşedinta acesteia, Livia Barbura.

A. B.

COMUNICAT

În ziua de 31.05.2001, M.A.A.P. a organizat o întâlnire la M.A.A.P. cu directorii generali ai celor mai importanţi agenţi economici, angrosişti depozitari de cereale tip COMCEREAL şi CEREALCOM.

Au răspuns invitaţiei agenţi economici, care administrează peste 5 milioane tone capacităţi de depozitare, 50% din capacităţile României.

Întâlnirea s-a bucurat de prezenţa d-lui Ovidiu Natea, secretar de stat. S-au dezbătut unele probleme de mare actualitate şi anume:

- acte normative privind organizarea pieţei produselor cerealiere, licenţierea depozitelor şi a gradatorilor, certificatele de depozit şi conexiunea acestor reglementări cu legislaţia exploataţiilor agricole şi a organizaţiilor interprofesionale.

- sistemul de prestaţii şi de depozitare, precum şi nivelul orientativ al tarifelor practicate de agenţii economici în domeniu;

- sistemul de aplicare a fondului de garantare a certificatelor de depozit.

Participanţii au apreciat efortul M.A.A.P. pentru reglementarea raporturilor dintre partenerii de pe piaţa cerealelor.

Referitor la sistemul de depozitare a grâului recolta 2001, reprezentanţii M.A.A.P. au estimat că solicitarea de spaţii de depozitare va depăşi 2,5 milioane tone.

În acest sens, la M.A.A.P. s-a sugerat depozitarilor ca structura tarifelor să se încadreze la un nivel de 10-12 USD/tona pe primele 6 luni, aceasta cuprinzând preluarea, condiţionarea, păstrarea până la livrare.

Depozitarii au exprimat unele nemulţumiri privind unele aspecte:

a) distribuirea gratuită a grâului din rezerva de stat în locul vânzării, prin Bursele de Mărfuri, unde se putea stabili preţul adevărat al grâului;

b) înţelegerea procesatorilor cu producătorii de a achiziţiona grâu direct, fapt care va perturba piaţa achiziţiilor, lucru care va favoriza importurile de grâu, în special din Bulgaria şi Ungaria şi în acelaşi timp va limita exporturile;

c) excluderea angrosiştilor români de pe piaţa de achiziţii prin acordarea de facilităţi, prima de la Buget procesatorilor şi exportatorilor, ceea ce duce la desfiinţarea pieţei interne a cerealelor, angrosiştii au solicitat acordarea de facilităţi producătorilor agricoli pentru plata prestaţiilor şi a depozitării pe termen scurt, 1-2 luni până la găsirea unui cumpărător care poate oferi un preţ acceptabil pentru grâul certificat calitativ.

Faţă de cele relatate în prezentul comunicat, SC COMCEREAL SA Arad este direct implicată în preluarea spre păstrare şi cumpărare a produselor cerealiere, oferind producătorilor toată gama de servicii, în vederea valorificării producţiei de cereale din acest an.

S.C. COMCEREAL S.A. Arad

Director general,
ing. ISTVANOVICI MIHAI
(2059419)

Astă-seară, la Kaunas, în preliminariile CM de fotbal

LITUANIA - ROMÂNIA

După victoria cu Ungaria, care a făcut din „naționala" României favorita principală la locul 2 în Grupa a VIII-a preliminară a C.M. de fotbal din anul 2002, iată că astăzi „tricolorii" sunt în fața altui „hop" important, întâlnirea cu Lituania, de la Kaunas.

Filipescu a făcut - luni - joncțiunea cu lotul, venind din Spania, dar acuză încă dureri la piciorul stâng. Și Chivu e ușor accidentat, dar până la ora meciului va fi - cu siguranță - recuperat. În rest, toți fotbaliștii sunt valizi.

Se pare că meciul de astăzi va fi ultimul al lui Ladislau Bölöni la cârma reprezentativei României, el urmând să plece - probabil mâine - spre Lisabona, unde va semna - aproape sigur - un contract cu Sporting din localitate.

Pentru a se acomoda mai repede cu condițiile de joc de la stadionul „Darius i Girenas", echipa noastră a efectuat antrenamentul oficial încă de luni. Aproape sigur, primul unsprezece va fi format din aceiași care au intrat în teren și împotriva Ungariei. Adică: Stelea-Contra, Ciobotariu, M. Rădoi, Chivu - Fl. Dumitru, Codrea, Ad. Ilie, D. Munteanu-V. Moldovan, M. Niculae.

Meciul, care va fi arbitrat de slovacul Anton Stredak, va începe la ora locală 17,00 (18,00 la București) și va fi transmis în direct pe TV România 1.

LEO SFÂRA

MĂRGINEAN, TEROAREA DIN CETATE ȘI PĂCĂTOSUL MOISE

● Dacă fotbalul de prima divizie îl are pe „Pinalty", de ce n-ar avea și eșalonul doi al fotbalului românesc un personaj similar? Așa s-a născut Gheorghe Mărginean, actualul președinte al clubului Apulum Alba Iulia. ● Atâta vreme cât „Limoniu" va fi la cârma echipei din Cetatea Unirii, va exista și fotbal de Divizia B la Alba Iulia, dar și „cooperativă". ● Ne-am convins, sâmbătă, când Mărginean s-a dat în spectacol, mai ceva ca un circar. El a fost totul, de la antrenor la arbitru, de la jandarm la dictator. Pe stadionul ce arată ca o ruină, în Alba Iulia nu se poate întâmpla nimic fără știrea lui. ● Îl credeam pe arbitrul bucureștean Ghe. Moise un om de caracter, dar de această dată ne-a arătat cât de jos se poate îndoi. „Fluierașul" cu nume biblic l-a tolerat pe Mărginean și ieșirile acestuia, într-un mod penibil. ● Misiunea brigăzii de arbitrii a fost una mai ușoară și pentru că, UTA s-a prezentat la joc fără șapte titulari. ● Le era mult mai greu, dacă Ionuț Popa putea alinia cea mai bună echipă. Dar, nimeni nu a vrut să riște, fiindcă meciul cu Corvinul, de pe teren propriu trebuie să găsească UTA cu efectivul complet. ● 25 de suporteri ai „alb-roșilor" au fost alături de elevii lui Ionuț Popa în Cetatea Unirii. Deplasarea lor a fost posibilă datorită conducerii clubului, care le-a pus la dispoziție un autobuz. ● După evoluția juniorilor din turneul semifinal de la Bacău, președintele Gloriei Bistrița, Jean Pădureanu a pus ochii pe Huțan, R. Fritea, Ianu și A. Drăgan, pe care i-a cerut pentru Cupa Ligii. ● Acum gândurile tuturor se îndreaptă spre meciul cu echipa din Hunedoara...

DANIEL SCRIDON

PARTIDĂ TELEVIZATĂ CU BASCHETBALIȘTI ARĂDENI

● Astăzi, România-Ungaria

Cu începere de la ora 17,00, la Sibiu se desfășoară astăzi meciul de baschet masculin între România și Ungaria, din cadrul calificărilor pentru Campionatul European din anul 2003. Partida va fi transmisă în direct de postul TVR2. Interesant este că iubitorii de sport îi vor putea urmări pe trei dintre jucătorii echipei campioane West Petrom Arad, Toni Alexe, Cătălin Burlacu și Levente Szijarto. Va lipsi Ghiță Mureșan, întors în Franța pentru un meci important al echipei sale de club, Pau Orthez. Din câte am aflat, la oaspeți nu vor evolua stranierii Dávid Kornél (NBA, America) și Gulyas Robert (Franța). După victoria obținută la Klagenfurt în primul joc, în fața Austriei (73-68), antrenorul principal al „naționalei" României, Mircea Vulc, ne-a declarat următoarele: „Va fi o întâlnire dificilă în care maghiarii sunt favoriți. Sper să infirmăm calculele hârtiei".

A. HĂRȚĂU

Ieri, în meciul „naționalelor" de tineret

LITUANIA - ROMÂNIA 1-0 (1-0)

În localitatea Panevezis s-a disputat, aseară, meciul dintre reprezentativele de tineret ale Lituaniei și României, contând pentru „europenele" din 2002. Partida s-a încheiat cu scorul de1-0, în favoarea echipei gazdă.

Astăzi, în Cupa României

În această după-amiază, începând cu orele 14,00, se dispută meciul retur al semifinalei Cupei României la fotbal - faza județeană (ediția 2001-2002), între echipele Frontiera Curtici și Șiriana Șiria. Cum în tur curticenii s-au impus pe terenul din Șiria cu scorul de 3-1, pornesc favoriți la calificarea în finală, unde vor întâlni formația Tricotaje Ineu.

C. M.

Se complică situația la Pecica

■ West Petrom Arad a mai bifat un joc fără victorie. Ultimul succes al pecicanilor s-a petrecut acum 7 etape, când au învins în deplasare cu 3-0 pe Ocna Dej. ■ Unicul gol al elevilor lui Radu George a fost marcat de portarul Grozav din penalty. Înaintea partidei, în autocarul care transporta echipa la Pecica, portarul arădenilor a spus: **„Ar fi cazul să mai dau un gol din 11 m.** ■ Din păcate n-a fost suficient... ■ În prima repriză s-a petrecut o fază care a adus zâmbete în tribună: maseurul Bujor Dronca a degajat o minge de rezervă în teren (mingea cu care se jucase până atunci fiind undeva peste gard) și l-a „ochit" tocmai pe secundul Sandu Țamboi care dădea indicații echipei de la marginea terenului! ■ La West Petrom au apărut încă 3 juniori - Iancu, Mereniuc și Lengyel. Doar primul a evoluat sâmbătă și a făcut-o destul de bine. Întrebat dacă juniorii vor fi aruncați în luptă în ultimele două etape - având în vedere că s-a declarat nemulțumit de unii din jucătorii de bază - antrenorul principal Radu George a spus doar atât: **„Vor fi în teren cei mai în formă."** ■ Cu un lot omogen și o situație financiară stabilă, Unirea Dej se anunță o candidată serioasă la promovare în campionatul viitor. De altfel, antrenorul Viorel Abrudan a anunțat de mult că obiectivul clujenilor va fi pătrunderea în eșalonul doi. ■ Dacă la Cluj toate sunt bune și frumoase, rămâne de văzut ce schimbări va aduce pauza competițională la echipa arădeană, situația actuală fiind consecința comportării necorespunzătoare a trei părți: conducere, antrenori, jucători.

RADU ROMANESCU

Trial pentru Selecționata AJF '88

Mâine, la ora 17,30, pe terenul de la Subcetate va avea loc un trial pentru Selecționata AJF, la copiii născuți în anul 1988. Antrenori sunt Cristian Păcurar și Florin Voinea, iar la această acțiune vor participa copiii care au fost deja anunțați de cluburile unde evoluează.

CICLISMUL REÎNVIE LA ARAD

Zilele trecute, cinci sportivi de la Voința Arad au participat la Turul Bihorului la ciclism, desfășurat pe distanța de 47 de kilometri. Dintre rutierii arădeni, cele mai bune rezultate au fost obținute de Vlad Ionescu și Radu Jianu, care au ocupat locurile III, respectiv IV în clasamentul general al turului. Așa după cum ne-a declarat dl. Matei Pelok, care pe lângă funcția de președinte al clubului Voința Arad o deține și pe cea de antrenor al secției de ciclism, s-a reușit după mulți ani de criză financiară să se reactiveze secția de ciclism, care în prezent se bucură de 11 sportivi legitimați. La mai mare!

C. MNERIE

Tenis

CUPA MEDICILOR, EDIȚIA I

Noua și cocheta bază „Tenis Club Pro" de pe malul Mureșului, a găzduit sâmbătă, pe cele patru terenuri ale sale, „Cupa Medicilor". Competiția organizată pentru persoanele cu profesii din domeniul medical, s-a dovedit a fi un succes. După întreceri frumoase, câștigătorii s-au numit Lucian Mihăilescu, la simplu (care a trecut în finală de Mihuța, cu 6-4, 6-3) și Adrian Szabo - Lucian Mihăilescu, la dublu (în finală, 6-4, 6-3 cu Trocan-Miuțescu).

A. H.

Rezultate bune pentru atleții veterani arădeni

La sfârșitul săptămânii trecute, la Mediaș au avut loc C. N. de atletism, rezervate veteranilor. Sportivii de la C. S. Astra Arad au obținut trei locuri întâi și tot atâtea locuri doi.

Elena Avram a obținut titlul național la 10.000 m, iar Gheorghe Bogdan a devenit campion la 400 m și 800 m. Același Gheorghe Bogdan a luat startul și în alte trei probe (veritabil record): 100 m, 200 m și 1500 m, unde, de fiecare dată, s-a clasat al doilea.

D. S.

PROFESORII DE AZI ȘI DE MÂINE

Zilele trecute, în sala mare a Teatrului de Stat Arad, o nouă promoție de absolvenți (125) ai Facultății de Educație Fizică și Sport din cadrul Universității „Vasile Goldiș" și-a luat „zborul" spre... catedră. Într-o atmosferă sărbătorească, profesorii-absolvenți de azi (în imagine): Viorel Ardelean, Adrian Palade și Călin Hărdălău, au predat cheia profesorilor de mâine: Artur Ciorogar, Daria Coroș și Alina Mladin.

Foto-text: ALEXANDRU MARIANUȚ

Campionatul Județean „Promoție"

Seria A

Rezultatele etapei a 28-a: Vinga-Cruceni 3-0 (f. j.); Sânpetru German-Mănăștur 3-0 (f. j.); Mailat-Ususău 2-2; Viitorul Săvârșin-Secusigiu 2-5; Fântânele-Căpâlnaș 3-0 (f. j.). Munar a stat.

Clasament

1. Zăbrani	24	17	4	3	98-29	55 (+19)
2. Sp. German	24	16	3	5	66-27	51 (+15)
3. Munar	24	15	4	5	69-32	49 (+13)
4. Secusigiu	24	14	2	9	64-52	44 (+5)
5. Vinga	24	12	5	7	57-34	41 (+5)
6. Ususău	24	10	6	8	54-36	36 (0)
7. Mănăștur	24	11	2	11	79-46	35 (+2)
8. Frumușeni	24	10	2	12	48-46	32 (-4)
9. V. Săvârșin	24	8	8	8	44-49	32 (-4)
10. Mailat	24	8	4	12	46-49	28 (-8)
11. Fântânele	24	7	6	12	46-68	27 (-12)
12. Cruceni	24	8	3	13	42-73	27 (-6)
13. Căpâlnaș	25	7	0	18	30-110	21 (-12)
14. C. Săvârșin	25	1	3	21	24-116	6 (-30)

● Agronomia Șagu, Arkit Arad, Victoria Frumușeni și Banatul Căpâlnaș au fost excluse din campionat.

Seria B

Rezultatele etapei a 24-a: Sintea Mare-Olari 1-0; Seleuș-Horia 5-3; Dud-Glogovăț 1-0; Nadăș-Covăsânț 2-1; Drauț-Agrișul Mare 0-3 (f. j.); Chereluș-Zimandul Nou 1-3; Comlăuș-Cermei 0-3 (f. j.)

Clasament

1. Zimandul Nou	24	16	5	3	68-27	53 (+17)
2. Covăsânț	24	15	3	6	64-27	48 (+12)
3. Sintea Mare	24	16	0	8	64-38	48 (+12)
4. Glogovăț	24	13	4	7	57-28	43 (+7)
5. Horia	24	12	2	10	58-46	38 (+5)
6. Agrișul Mare	24	11	2	11	54-52	35 (-4)
7. Seleuș	24	10	4	10	52-43	34 (-2)
8. Chereluș	24	10	4	10	46-49	34 (-2)
9. Cermei	24	10	4	10	46-61	34 (-2)
10. Drauț	24	9	2	13	28-43	29 (-7)
11. Dud	24	7	4	13	36-66	25 (-11)
12. Comlăuș	24	8	0	16	30-60	24 (-12)
13. Olari	24	6	3	15	40-83	21 (-15)
14. Nadăș	24	6	1	17	16-76	19 (-19)

● Fulgerul Comlăuș și Hidișana Drauț au fost excluse din campionat.

Seria C

Rezultatele etapei a 24-a: Dieci-Hălmagiu 2-4; Buteni-Bocsig 5-0; Universitatea Sebiș-Lunca Teuzului 0-3 (f. j.); Hășmașul-Vârfurile 9-1; Bârsa-Craiva 3-0 (f. j.); Cil-Gurba 0-3 (f. j.)

Clasament

1. Bocsig	20	14	4	2	61-33	46 (+16)
2. Hălmagiu	21	13	4	4	63-23	43 (+19)
3. Hășmaș	20	13	2	5	65-30	41 (+11)
4. Buteni	20	12	3	5	44-33	39 (+9)
5. Lunca Teuz	21	11	5	5	51-40	38 (+8)
6. Dieci	20	10	3	7	49-40	33 (+3)
7. Bârsa	21	10	1	10	43-49	31 (+1)
8. Gurba	21	9	1	11	55-44	28 (-5)
9. Vârfurile	20	8	1	11	47-45	25 (-5)
10. „U" Sebiș	20	6	1	13	27-42	19 (-11)
11. Craiva	20	2	1	17	21-82	7 (-23)
12. Cil	20	0	2	18	13-78	2 (-28)

● Steaua Chisindia, Victoria Cil și Codru Craiva au fost excluse din campionat.

ANUNȚ DE VÂNZARE

Banca Internațională a Religiilor - în faliment, cu acordul lichidatorului **SC Reconversie și Valorificare Active SA**, vinde la licitație publică prin executorul bancar propriu:

- **CASĂ CU GRĂDINĂ** de **842 mp**, din localitatea Birchiș, nr. 207, jud. Arad, la prețul de strigare de **150.000.000 lei**, în data de 11.06.2001, ora 12, la sediul BIR Arad, str. Eroul Necunoscut, nr. 10.

- **CASĂ CU GRĂDINĂ** de **2880 mp**, din localitatea Șimand, nr. 171, jud. Arad, la prețul de strigare de **120.000.000 lei**, în data de 12.06.2001, la sediul BIR Arad, str. Eroul Necunoscut, nr. 10.

Informații suplimentare la telefonul **28.22.33** (C.A.)

S.C. ARALIA S.A.

cu sediul în Arad, Calea Romanilor, nr. 35-37

convoacă Adunarea Generală în data de 21.06.2001, orele 18.00.

ORDINEA DE ZI

1. **Aprobarea investițiilor**
2. **Diverse**

În cazul neîndeplinirii cvorumului ședința va avea loc în data de 22.06.2001, orele 18.00.

Președinte
Felicia Teodosiu

(C.A.)

S.C. ARALIA S.A.

cu sediul în Arad, Calea Romanilor, nr. 35-37

organizează licitație de evaluare a 24 spații comerciale:

Regulamentul și lista spațiilor comerciale pot fi obținute la sediul societății contra sumei de 500.000 lei.

Oferta de evaluare se va depune în plic închis la sediul societății în data de 11.06.2001 orele 10.00, dată la care se va ține licitația.

Informații la telefon 280.263 (C.A.)

EMOL WIENERBERGER

Vrei să construiești ?
Alege cel mai eficient mod ...
BLOCUL CERAMIC !

SISTEME DE ZIDARIE - POROTHERM

cărămida de bază a casei tale (C.A.)

TEL: 057 - 280179 / 280233

Schema Competitivă de Granturi (SCG)

GUVERNUL ROMÂNIEI, cu asistența BĂNCII MONDIALE, a creat o Schemă Competitivă de Granturi (SCG) destinată sprijinirii activităților de cercetare agricolă aplicativă și de extensie axate pe probleme cu prioritate maximă pentru dezvoltarea agriculturii.

Coordonatorul SCG va fi Consiliul Independent pentru Sprijinirea Serviciilor din Agricultură. În prezent, Consiliul așteaptă propuneri de proiecte în cadrul următoarelor sfere de interes din domeniul cercetării aplicative și consultanței agricole: studii de marketing, tehnologii agricole cu minimum de input-uri; management agro-alimentar; tehnici agricole prietenoase mediului, destinate micilor fermieri și asociațiilor de fermieri în domeniul producției sau procesării producției vegetale și animale.

Pot candida: asociații de fermieri, membri ai sectorului industriei private cu specific agricol, organizații non-guvernamentale cu profil agricol, universități agricole, instituții de cercetare agricolă și reprezentanți ai companiilor de consultanță agricolă.

Candidații trebuie să posede experiență în domeniul de activitate relevant pentru proiectul propus.

Propunerile vor fi prezentate în limba română, sub forma unei „note conceptuale" (2 pagini), în patru exemplare, pe baza formularului oficial (Anexa 4A), existent în Manualul Operațional, disponibil la sediul Secretariatului. Propunerile vor fi introduse în plicuri sigilate, ce vor avea ca înscris „Pentru Schema Competitivă de Granturi". Termenul limită de depunere a propunerilor este 15 iunie 2001, ora 16,00.

Regulile de funcționare a SCG sunt următoarele:

- Proiectul propus va trebui finalizat într-un interval de minim 6 luni și maxim 3 ani;
- Sumele ce pot fi acordate din cadrul SCG sunt cuprinse între 5.000 USD și 250.000 USD;
- Un procent de minimum 15-20% din costurile proiectului propus va fi suportat de către candidat.

Adresa Unității de Management a Proiectului:
Str. Negustori 1B, sector 3 București, Telefon: 094/190.879.

(2059421)

Renumita și vestita prezicătoare, cea mai mare clarvăzătoare din România,

Aurelia Ardeleanca

care a scos oameni din gheara morții, această minunată doamnă este o persoană cunoscută în România și peste hotare, cea care a fost premiată la Congresul Vrăjitoarelor de la Praga cu un glob magic și cu locul I, care a dat cele mai bune rezultate de vindecări și dezlegări.

Doamna Aurelia este în Arad la cererea oamenilor la care au probleme. Această doamnă, prin magie albă și cu lucruri sfinte dezleagă orice tip de farmece și blesteme, dezleagă cununii legate, vă aduce persoana iubită înapoi, face de sporul casei, lecuiește beția, vindecă impotența, alungă răul din casa oamenilor, vindecă de bube, psoriazis, toate acestea numai prin harul ei sfânt.

Cine are probleme de acest gen, cei care nu vă găsiți alinarea sufletească și trupească, sunați cu cea mai mare încredere la telefon 093.924.535 sau 255.414 și veți fi rezolvați din prima ședință.

◆ Sunt din Arad (numele meu este anonim) mii de mulțumiri doamnei Aurelia Ardelean pentru minunile pe care le poate face. Datorită ei am o căsnicie fericită și sunt împreună cu soțul și copiii. Dacă aveți probleme sunați la 093.924.535; 255414.

◆ Sunt Letiția din Curtici - mulțumesc doamnei Aurelia că mi-a lecuit soțul de beție și gelozie.

◆ Otilia din Livada mulțumește pe această cale d-nei Aurelia că la prima ședință i-a dezlegat cununia și acum este căsătorită și fericită.

Prin harul ei sfânt vede trecutul, prezentul și viitorul dumneavoastră, crează o atmosferă plăcută lângă cei dragi.

CEI INTERESAȚI,
care aveți probleme, apelați cu încredere la această doamnă, sunați la telefon 093.924.535 sau 255.414 și veți fi ajutați.

(5915741)

EST TRANS CONSTRUCT

MĂSURA ECONOMIEI TALE

VINDE DIN STOC ȘI PREIA COMENZI

ȚIGLE CERAMICE
IMPORT UNGARIA
CAL. I – tip JAMINA

KERINGO	11.200 lei/buc.
CSARDAS	13.400 lei/buc.
TANGO	13.400 lei/buc.

TVA INCLUS

ARAD, CALEA RADNEI (SPRE DEVA) NR. 262
TELEFON: 057-25.22.58.

(1834552)

S.C. PREFIN EST EUROPE S.R.L.

Str. 6 Vânători, nr. 35/A - Arad

Angajează

muncitori calificați în domeniul confecțiilor textile pentru:

- *CĂLCAT*
- *CUSUT*

Condiții:

- Școala profesională sau studii medii de specialitate
- Experiență în domeniul confecțiilor
- Disponibilitate la program prelungit de lucru
- Domiciliul stabil în Arad sau în județul Arad.

2 Muncitori pentru magazie

Condiții:

- Studii medii
- Stagiul militar satisfăcut
- Disponibilitate la program prelungit de lucru
- Domiciliul stabil în Arad sau în județul Arad.

Cei interesați se vor prezenta la sediul societății cu cartea de muncă, buletinul de identitate, diploma sau adeverința care atestă pregătirea școlară și calificarea, începând cu data apariției anunțului în ziar, de luni până vineri, între orele 7,00-15,30.

Salarizarea va fi atractivă, conform experienței de lucru.

(4259426)

S.C. „PROD PAN" SRL

Angajează:

- **Contabil Șef** cunoștințe operare PC
- **Vânzătoare**

Informații Cal. Aurel Vlaicu Nr. 274 Tel. 242234.

(5915740)

dialog Distribuitor autorizat

GERMANOS Vă conectează cu tehnologia

La început de vară o ofertă rară

*prețuri fără TVA, valabile pentru Dialog Inedit

Pentru telefoane mobile și accesorii GSM, vino direct la Germanos!

Arad: Str. Revoluției Nr. 56, tel. 057/228 388

REȚEAUA DE MAGAZINE GERMANOS: București, Constanța, Brașov, Ploiești, Pitești, Craiova, Giurgiu, Drobeta, Sibiu, Timișoara, Lugoj, Satu Mare, Alexandria, Târgoviște, Slobozia, Călărași.

(2059425)

MATRIMONIALE

Pensionar, 49/162/62, studii medii, fără obligații, doresc căsătorie, cu doamnă salariată sau pensionară, să locuiască la mine: SV, sat Sâmbăteni, nr. 356, jud. Arad. (13266)

VÂNZĂRI APARTAMENTE O CAMERĂ

Vând garsonieră et. II, Vlaicu, bl. A10, 2.600 DM, negociabil. Telefon 093 799 891. (13365)

Vând garsonieră cf. II, et. III, Calea 6 Vânători, îmbunătățită, negociabil. Informații telefon 221574, 218244, 221721. (12748)

Vând apartament 1 cameră, Alfa, bl. 81A, ap. 5. Telefon 213153, 284183, 095 656 641. (12711)

Vând apartament 1 cameră, decomandat, et. II, central, preț 16.000 DM, negociabil. Telefon 217224. (13102)

Vând garsonieră îmbunătățită, et. IV, Confecții, bl. 100, sc. B, ap. 26, vizibilă zilnic. Telefon 095.513.320. (13164)

Vând apartament cu 1 cameră, zona Confecții. Telefon 223093. (12024)

Vând garsonieră ultracentral, et. IV, gresie, parchet, contoare, aer condiționat, balcon închis, 12.000 DM. Telefon 092 562 027. (12492)

Vând garsonieră confort III mobilată, faianță, gresie, 4.300 DM negociabil, orele 12-20, str. Roșiori, bloc 7, etaj I, ap. 25, lângă CPL. (12168)

Vând garsonieră Piața Agroalimentară, superdotată, contorizată, gresiată, faianțată, ușă dublă, balcon închis, parter, spais, bun pentru privatizare, satelit. Telefon 057 - 229355, 095.395.291. (13231)

Vând urgent apartament 1 cameră, Alfa. Telefon 281392. (13252)

VÂNZĂRI APARTAMENTE DOUĂ CAMERE

Ocazie! Vând 2 camere Vlaicu. îmbunătățiri, 10.600 DM. Telefon 253364. (12110)

Vând 2 camere, Romanilor, mobilat, et. I, 23.000 DM. Telefon 253364. (13110)

Vând apartament 2 camere, parter, în spate la BCR. Informații telefon 092 274 848. (12715)

Vând apartament 2 camere, zona Micălaca - Orizont, parter, bun pentru privatizare. Telefon 057 - 279007. (12904)

Vând apartament 2 camere decomandate, 700 Micălaca, garaj. Telefon 286438. (13047)

Vând apartament 2 camere, central, Piața Mihai Viteazul, parchetat, suprafață 77 mp, preț 24.000 DM, negociabil. Telefon 250082 sau 095.265.404. (12988)

Vând apartament 2 camere, confort I, îmbunătățit, etaj 7/9, bloc nou, zona Piața Spitalului, 25.000 DM negociabil. Telefon 286767, 092.667.589. (12683)

Vând apartament 2 camere, semidecomandat, et. III, Vlaicu, 11.000 DM. Telefon 213113, 094 559 201. (12268)

Vând apartament 2 camere, decomandat, et. III, Micălaca 300. Telefon 213113. (12268)

Vând apartament 2 camere, cf. I, Calea Romanilor, et. 6, vedere Malul Mureșului, geamuri termopan, ușă blindată, 28.000 DM. Telefon 094 396 615. (12690)

Vând apartament 2 camere, Alfa, Faleza Sud, etaj I. Telefon 277740, zilnic orele 20-22. (13196)

Vând apartament 2 camere, Grădiște. Telefon 094.767.370; 223794, seara. (12190)

Vând 2 apartamente: 2 camere ultracentral, 4 camere, lângă BILLA. Telefon 267793. (12171)

Vând apartament 2 camere decomandat, Micălaca, zona 100, 4/4, 2 balcoane, 17.500 DM. Telefon 093.496.509. (13212)

Vând apartament 2 camere, faianțat, gresiat, etaj I, Vlaicu, ocupabil imediat, 12.500 DM. Telefon 228234. (13241)

Vând apartament 2 camere etaj 3, Vlaicu, Micălaca, 10.000 - 13.000 DM. Telefon 279718, 094.542.931. (13264)

VÂNZĂRI APARTAMENTE TREI CAMERE

Vând 3 camere, Micălaca 300, în față, îmbunătățiri, 26.500 DM. Telefon 270856. (13110)

Vând 3 camere, asociație, central, garaj, îmbunătățiri, 70.000 DM. Telefon 270856. (12444)

Vând apartament 3 camere, semidecomandat, et. I, Vlaicu. Telefon 286438. (13047)

Vând apartament 3 camere, confort II, et. II, Vlaicu, 15.000 DM și apartament 2 camere, confort I, Micălaca bl. 102, 19500 DM. Telefon 243261, orele 16-19.30. (12692)

Vând apartament 3 camere, cf. I, Fortuna, îmbunătățit, contorizat. Telefon 092 509 397. (12694)

Vând apartament 3 camere, et. III, decomandat, excelent, central, lângă Bank Post. Telefon 281124. (12375)

Vând apartament 3 camere, Piața Gării, bl. G, preț avantajos. Telefon 228108. (13115)

Vând apartament Samantha, 3 camere, parchet, faianță, gresie, contorizat, Piața Sporturilor, 35.000 DM. Telefon 094 559 201. (12268)

Vând 3 camere, et. I, Bd. Revoluției 10, 2 băi, balcon, 110 mp. Telefon 212372. (11787)

Vând apartament ultracentral 3 camere, garaj. Telefon 095.581.058. (12568)

Vând apartament 3 camere, lângă Billa, modificat și mobilat modern, garaj, preț 29.000 DM mobilat, 26.000 DM nemobilat. Telefon 092 172 196. (12447)

Vând apartament 3 camere, decomandat, îmbunătățit, etaj 6/10, zona Fortuna, lângă SHELL, preț negociabil. Telefon 095.618.968 sau 514778. (13199)

Vând apartament 3 camere parter, zona Alfa. Telefon 258104. (13258)

VÂNZĂRI APARTAMENTE PATRU CAMERE

Vând apartament 4 camere, parter, complet decomandat, zona Micălaca - Abrud. Telefon 094.669.443. (12533)

Vând sau închiriez apartament 4 camere, ultracentral, 150 mp. Telefon 094.393.414, 284476. (12607)

Vând urgent apartament 4 camere, zona Boul Roșu, preț 30.000 DM. Telefon 285483, 093.611.949. (12853)

Vând apartament 4 camere, Calea Aurel Vlaicu, 31.500 DM. Telefon 271395, orele 16-20. (13208)

Vând apartament 4 camere, în Micălaca, neâmbunătățit, preț 1800 DM, negociabil, fără intermediar. Telefon 219160. Rog persoane serioase. (13233)

Vând urgent apartament 4 camere, Micălaca, bl. 501, ap. 33, 27.000 DM, renovat nou, îmbunătățiri maxime. (13362)

VÂNZĂRI CASE

Vând clădire nouă, 3 nivele, spațiu comercial + prestări servicii + producție + locuință, teren 1240 mp, Arad, pe drumul principal. Telefon 093.183.299.

Vând 1/2 imobil spațios, casă solidă, Legea 112, achitat, 4 camere, garaj, zona Boul Roșu, str. Cuza Vodă, 19.500 DM. Telefon 092.344.705. (12540)

Vând casă vacanță în Săvârșin, aproape de Castelul regal. Telefon 094 928 511, 256000. (12983)

Vând casă cu grădină, Chișineu Criș-Pădureni. Telefon 523034. (12352)

Vând 2 case în aceeași curte, suprafața 1000 mp, cartierul Pârneava. Telefon 094.555.452. (12516)

Vând casă în Micălaca, str. Ciobanului, nr. 5. Telefon 219746. (12583)

Vând casă cu teren 350 mp, zonă ultracentrală. Telefon 278820. (12607)

Vând casă tip vilă, deosebită, zona Pârneava. Telefon 094.393.414. (12607)

Vând casă cu grădină mare, în Pecica. Informații telefon 219601, orele 16-20. (12706)

Vând casă cu etaj, anexă, două camere și dependințe, magazin alimentar, spălătorie auto. Telefon 092.571.335, 093.169.998. (13287)

Vând (schimb) 2 case, curte comună; 3+2 camere, 2.800 mp, grădină, anexe, posibilități telefon, apă, gaz, Pâncota. Telefon 466094. (12880)

Vând casă mare, compusă din 2 apartamente, curte cu multiple construcții, inclusiv 2 camere frigorifice, pivniță, încălzire centrală pe gaz, pe str. Vârful cu Dor din Arad, 70.000 dolari, negociabil. Telefon 092 344 714, între orele 8-15. (12971)

Vând casă 2 camere, bucătărie, baie, gaz, apă, canal, singur în curte, teren 300 mp, zona Pieței Sîrbești, 24.000 DM. Telefon 214371. (13101)

Vând casă în comuna Șimand nr. 148, familia Bugyi, 10.000 DM, negociabil. (13085)

Vând casă 3 camere, anexe, grădină, Chișineu Criș, str. Brândușei nr. 42. Informații telefon 520589, 093.506.155. (13092)

Vând urgent casă 3 camere, Chișineu Criș, str. V. Țepeș nr. 4 (zona Termal), preț 14.000 DM, negociabil. Telefon 212113, 520231, 094.565.739. (13095)

Vând casă str. Baba Novac nr. 18. Informații telefon 256560, Arad. (13096)

Vând casă în roșu P+1 cu grădină 625 mp, 40.000 DM, negociabil, str. Clujului nr. 21, Arad. Telefon 251449, rog ofertă serioasă. (13096)

Vând casă mare în Horia, str. Principală nr. 451, preț convenabil. Telefon 514376, după ora 16. (13116)

Vând la casă, apartament două camere, dependințe, teren, acces mașină, patru camere demisol, str. M. Eminescu nr. 48. Telefon 092.882.583. (13129)

Vând casă, Nădlac, 1600 mp, 5 camere, 2 băi, bucătărie, piscină, anexe. Telefon 251392, 094.293.568. (13158)

Vând casă familială cu 3+2 camere, cu toate utilitățile: garaj, grădină, str. Șelari nr. 20, cartierul Funcționarilor. Telefon 221023. (9815)

Vând casă mare, atelier mare privatizare, Piața Pâncota. Telefon 466412. (9397)

Vând casă mare, grădină 80 ari, sat Nermis nr. 88, județul Arad. Telefon 057-272870. (11969)

Vând casă în Șiria, 3 camere, baie, bucătărie, grădină mare, zonă pitorească. Informații telefon 093 448 275. (12673)

Vând casă cu grădină mare, în comuna Pecica II nr. 765. (12448)

Vând urgent casă 3 camere, suprafața totală 730 mp, zona Boul Roșu, preț negociabil. Telefon 095.233.179. Rog seriozitate. (12808)

Vând casă cu etaj, încălzire gaz, bună privatizare, în comuna Sântana, jud. Arad, str. Oituz, nr. 15. Telefon 057 - 426412, 053.657.577. (12161)

Vând cabană Ghioroc, Valea Domnească. Telefon 094.775.108, 213326. (13249)

Vând casă mare 3 camere, antreu, hol, baie, bucătărie, cămară, 2 intrări, terasă, magazin alimentar stare funcționare, bun privatizare; negociabil. Telefon 057 - 230401, 092.504.378. (13255)

Vând casă localitatea Șimand, nr. 480. Informații telefon 095.928.465. (Ag. Criș)

Vând sălaș în Lipova, str. Petru Rareș (Butuca), în cota de 2/3 din întreg. Telefon 561777, 561547. (5926217)

VÂNZĂRI SPAȚII

Vând gheretă amenajată bar, cu toate dotările, vad foarte bun, zona UTA. Telefon 096.304.558; 244063. (12597)

Vând hală suprafața utilizabilă 151 mp, toate dotările, 15.000 DM. Telefon 280495. (12836)

Vând abator complet, în funcțiune, capacitate de 25 capete pe zi. Telefon 092 344 714, orele 8-15. (12971)

Vând avantajos spațiu comercial sau producție 540 mp, parter bloc Șiria. Telefon 094 545 778. (13029)

Vând restaurant categoria I, complet dotat, în Arad, cu teren aferent 3000 mp. Telefon 092.338.821. (11474)

(Continuare în pagina 14)

(Urmare din pagina 13)

VÂNZĂRI TERENURI

Vând TEREN INTRAVILAN 685 mp, str. Prometeu, nr. 2, utilități la stradă. Telefon 092.239.242. (12783)

Vând teren intravilan, în Păuliș, la șosea, 1.700 mp, cu front stradal 21 ml, cu casă demolabilă, apă și curent la stradă, gaz în perspectivă, 9.500 DM, negociabil. Telefon 092 344 714, între orele 8-15. (12971)

Nădlac, vând teren intravilan 2000 mp, la șoseaua națională. Telefon 287203. (11474)

Vând teren intravilan, scos din circuitul agricol, preț rezonabil. Telefon 095 524 859, 213113. (12268)

VÂNZĂRI AUTO

Vând VW PASSAT TDi, 110 CP, 90.000 km, 1998, stare perfectă, full extra; VW GOLF TD, 1.900 cmc, 75 CP, stare perfectă, full extra, excepție climă; CAMIONETĂ MERCEDES 817, 1993, 7,5 t, cu bare pentru textile, licență internațională, stare perfectă. Telefon 092 344 876.

Vând VW Passat G 60, 1990, 1800 cmc, benzină, tracțiune integrală 4x4, 153 cp, 7 litri/100 km, variant, geamuri și trapă electrice, computer bord, catalizator, jenți aluminiu, termotronic, tempomat, turbo cpmpresor pe curea, 150.000 km, gri metalizat, înmatriculat persoană fizică, 9.500 DM. Telefon 094.231.285. (13227)

Vând VW Passat Variant, an 1998, 134.000 km originali, toate extrasele, impecabil, 26.800 DM, negociabil. ATENȚIE! Se poate cumpăra și în leasing. Telefon 094 248 933, 223004, 216570, 250055. (12779)

Vând Audi 90 Quatro 2,3E, din 1990. Telefon 093.282.513; 277387. (12542)

Vând VW Passat Combi, 1995 și Mercedes Sprinter. Telefon 092 251 555. (12653)

Vând una dubă izotermă, preț negociabil. Telefon 094 397 698. (12784)

Vând Ford Sierra 1,6, 1986, stare excelentă, 4.700 DM. Telefon 095 521 322, 241497. (13034)

Vând tractor U650, stare perfectă funcționare, 5.300 DM, negociabil. Telefon 096 238 602. (12714)

SKODA: Felicia, Fabia, Octavia, REPREZENTANT AUTORIZAT în Arad. Telefon 094.543.143. (12980)

Vând Dacia 1100 dezmembrată, cu multe piese noi, 100 DM. Telefon 233866. (13027)

Vând combină păioase Fella Jupiter, masa 1,8 m, motor VW benzină. Informații telefon 057-270011 sau 057-514624. (13052)

Vând Passat Variant 1,8, benzină, an 1998, înmatriculat, 21.000 DM. Telefon 092 509 397. (12696)

Vând combină păioase Forstritt E.512 cu masa 4 m, preț 6400 DM, negociabil. Telefon 094.812.518. (13061)

Vând Dacia 1310 TX, 1987, stare foarte bună. Informații telefon 214766, după ora 18. (13088)

Vând Ford Escort Diesel, 1996, 70.000 km, preț avantajos. Telefon 228108. (13115)

Vând Opel Astra 1,6i, 1994, servo airbag, genți aluminiu; Opel Vectra 1,8 16V, 1996 decembrie, servo, ABS, airbag, klima. Telefon 254224, 094.906.841. (13122)

Vând Dacia break, an 1987, stare excelentă, 2100 DM. Telefon 219444, 095.527.275. (13148)

Vând Peugeot 605, 1991, înmatriculat, climă, 2.000 cmc, 8.700 DM. Telefon 092.245.500. (13151)

Vând Audi 100, preț 1.300 DM, negociabil. Telefon 461624. (11912)

Vând curea de Glorie pe partea dreaptă, marca Claas Columbo, dimensiunea 72660-25-9250, localitatea Șepreuș. Telefon 532786 după ora 19. (12773)

Vând Ford Transit persoane, lung, an 1995, 2500 Diesel, preț 18.500 DM. Telefon 092 172 196. (12447)

Vând microbus Mercedes 207. Telefon 094 577 971. (12747)

Vând Mercedes 200 Diesel, an 1992, persoană fizică, preț 15.600 DM. Telefon 092 172 196. (12447)

Vând Mercedes 230E, an fabricație 1986, benzină, climă și autocamionetă LT. Telefon 094 396 614. (12690)

Vând Dacia 1300, an 1983, bord CN, CIV, numere noi, verificare 2002, asigurare, preț 1.100 DM negociabil. Telefon 257848. (10162)

Vând Opel Kadet 1,6 Diesel, an 1988, gri metalizat. Telefon 057 - 244691 sau 093.451.824. (13160)

Vând Dacia 1310 L, an 1999, stare deosebită, alarmă, radio - cass, culoare gri metal, preț 5.500 DM negociabil. Telefon 286771, 095.233.103. (13113)

Vând microbuz Ford Tranzit + t marfă 2,5 D, înscris pf, 8.000 DM negociabil. Telefon 094.592.269. (13180)

Vând Dacia 1300, preț 600 DM. Telefon 278277. (12179)

Vând VW Golf III, an 1993, 1,6 benzină, servo central, trapă, halogene, 4+1 uși, alb, înmatriculat, preț 9.800 DM. Telefon 091.406.833. (13197)

Vând piese Mercedes model 124. Telefon 094.608.032. (13192)

Vând autodubă IVECO 3.5 tone. Telefon 093.253.651. (13207)

Vând Opel Senator 2.8. Telefon 093.253.651. (13207)

Vând Dacia 1310. Telefon 093.253.651. (13207)

Vând ARO 43. Telefon 093.824.347. (13219)

Vând Dacia cu CIV, numere noi, 1990 sau schimb cu Dacia avariată - diferență. Telefon 095.702.450. (13218)

Vând VW Golf 1984 și Alfa Romeo TD 1989, persoană fizică. Telefon 092 898.099. (13223)

Vând Dacia 1310 L, 1999, 20.000 km, 5200 DM. Telefon 218042. (13224)

Vând Dacia 1310, an 1988, stare foarte bună, CIV, motor Renault, 2.100 DM negociabil. Telefon 286856, 095.691.394. (13225)

Vând Opel Kadet 4 uși, '89, 5 l/100, numere pe 2 ani, 1000 DM negociabil sau schimb. Telefon 095.880.830. (13226)

Vând Dacia Breck alb, înmatriculat, CIV, VT, an fabricație 1993. Telefon 093.640.605. (13228)

Vând 3 tractoare: U 550, U 650, DT 101, în stare perfectă. Informații localitatea Râpsig, nr. 237, familia Purice, telefon 095.395.267. (6558191)

Vând Renault 18, stare bună, preț 16.000 DM. Informații localitatea Ineu, str. M. Eminescu, nr. 76. (6558190)

Vând Dacia 1310, stare perfectă, an 1986, înmatriculată, preț 1600 DM negociabil. Telefon 092.244.956. (13237)

Vând urgent VW MAN 7,5 tone, stare excepțională, 12.000 DM negociabil. Telefon 272270. (13246)

Vând remorcă 7 tone. Telefon 095.368.761. (13262)

Vând Daewo Espero 1,8 CD, an 1996, 45.000 km, cu climă, ABS, AIR BAG, etc, gri metalizat, preț 9.800 DM. Telefon 094.435.947. (13267)

Vând cultivator pe 5 rânduri porumb și tocătoare resturi vegetale. Telefon 093.438.787. (7253499)

Vând ARO 320, an 1995, motor Brașov, în rodaj, cabină nouă 2001. Telefon 094.270.067. (7253500)

Vând Dacia 1310, an 1996, stare excepțională, 3.800 DM și tractor german. Telefon 094.611.012. (7253497)

VÂNZĂRI ELECTRO

Vând xerox A3 și A4 Canon NP2020, preț 1300 DM. Telefon 259536. (13172)

Vând CASE MARCAT FISCALE și CÂNTARE ELECTRONICE, omologate. Telefon 282829; 272727. (f. 2059369)

Vindem COMPUTER 486 complet 1.600.000 lei. Telefon 280260, 094 552 226, orar: 10-18.

Vindem Computer Compaq Pentium 1- 100 MHZ 16 RAM HDD 600 MB monitor 14 color, tastatură, mause, 280 DM, stoc limitat. Telefon 280260, 094 552 226, orar: 10-18.

Vând CD-ROM 40X nou, 50 DM, stoc limitat. Telefon 280260, 094 552 226, orar 10-18.

Vând TV LG diferite modele, noi, import Germania, preț interesant. Telefon 280260, 094 552 226, orele 10-18.

Vând APARATURĂ ELECTROCASNICĂ (frigider, congelator, combină, mașină spălat, TV color), calitate garantată; prețuri minime. Telefon 259339, 094.706.321. (10455)

Vând MAȘINI SPĂLAT AUTOMATE, diferite modele, la prețuri fără concurență. Telefon 259339, 094.706.321. (10455)

Importator direct din Germania, vând TV COLOR diagonala 37 - 67 cm; prețuri negociabile. Telefon 259339, 094.706.321. (10455)

Vând FRIGORIFICE (frigider, congelator, combină, vitrină) consum redus de energie; prețuri accesibile. Telefon 259339, 094.706.321. (10455)

Vând televizor color 66 - 70 cm, foarte ieftin. Telefon 211491. (12530)

Vând TV color diagonala 37-51 cm, frigidere, congelatoare, combine și lăzi frigorifice, garanție, prețuri foarte bune, zilnic orele 9-21. Telefon 057 - 274600. (12077)

Vând televizoare color mari și mici, telecomandă, garanție. Telefon 092.746.364. (12882)

Vând Pentium 1 CDROM boxe complet. Telefon 252365, 221336, 092.437.500. (12913)

Vindem COMPUTERE 486 începând cu 1.430.000 lei, Pentium 133 MHz numai 285 DM, monitoare 14" numai 60 DM, imprimante jet și matriciale, oferim garanție. Telefon 275420, 253297. (12072)

Vând CALCULATOARE: P100 - 285 DM; P166 - 326 DM; P200 - 420 DM; P233 - 500 DM; PII233 - 570 DM; PII266 - 620 DM; PII300 - 720 DM, sistemele conțin monitoare; garanție. Telefon 229021, 246628, 094.154.954; 096.701.305. (12557)

Vând mașini spălat automate, combine frigorifice, televizoare color, diferite modele, garanție. Telefon 251392. (13157)

Vând televizoare color, diferite modele, telecomandă, teletext, garanție. Telefon 264004. (13156)

Vindem televizoare color, telecomenzi noi, garanție 6 luni, orele 9-19. Telefon 244904. (12517)

Vând diferite TELECOMENZI pentru televizor (185.000 lei), video, satelit; componente electronice. Telefon 092.368.868; 095.794.894; www.telecomanda.ro.

Vând mașină de înghețată stradală, germană, cu 2 brațe, în stare de funcționare; preț negociabil, 800 DM. Telefon 462206. (7253204)

Vând ladă congelator, pe orizontală, 170x62x83, stare perfectă. Telefon 093.640.605. (13228)

Vând RAFT FRIGORIFIC și CONGELATOR alimentar. Telefon 094.706.319. (13229)

Vând mașină de înghețată stradală germană și bătător, 1500 DM. Telefon 259273 seara; 094.767.777. (13230)

Vând expresouri cafea Profesionale, garanție, preț avantajos. Telefon 092.962.123. (13145)

VÂNZĂRI DIVERSE

Vând scule spălătorie auto, 2 mașini spălat auto, 1 aparat cafea Saeco. Telefon 092.621.961. (13159)

Vând mobilier modern, nou, bucătării, de la 5.000.000 lei; BIBLIOTECI de la 6.500.000 lei; DORMITOARE de la 7.800.000 lei; BIROTICĂ, etc. Telefon 256769, 092.239.242. (12783)

Vând PLASĂ GARD ZINCATĂ, toate dimensiunile; CUIE; PLASĂ RABITZ; TABLĂ DECAPATĂ 0,4 și 0,8 ; TABLĂ ZINCATĂ 0,4, electrozi sudură supertit Ductil Buzău, SÂRMĂ NEAGRĂ și ZINCATĂ, SÂRMĂ GHIMPATĂ, str. Vasile Conta, nr. 1. Telefon 273662, 289997, 094.289.997. (13065)

Vând cărămidă arsă, normală, 1.800 lei/ buc. Telefon 094 764 624. (12657)

Vând NISIP și BALAST, la domiciliul clientului. Telefon 261946, 259556. (12742)

Vând tonete hamburgher mici hot-dog, autotractabile, canadiene, 1.200 DM. Telefon 092.293.785. (12892)

Vând mobilă bucătărie, televizor alb-negru, piese schimb. Telefon 282443. (12914)

Vând betonieră 200 lt, 7.000.000 lei. Telefon 282811, între orele 8-15. (12971)

Vând utilaje brutărie. Telefon 276619, 095 529 503. (12900)

Vând BCA, blocuri ceramice, ȚIGLĂ 10 modele, UȘI, FERESTRE, PAL, placaj, PFL, bitum, carton asfaltat, cărămidă, teracote, plăci azbociment, var, ciment, la cantități mai mari asigurăm transport, str. Pădurii nr. 69. Telefon 211272, orele 8-17. (13012)

Vând EUROBOLȚARI TERMOIZOLANȚI cu certificat calitate, 300x250x200-6800 lei/bucată; 1 mc-475.000 lei. Telefon 281491; 092.381.750. (13040)

Vând făină BL.80, import Ungaria, 5700 lei. Telefon 092.249.495. (13066)

Vând LEMNE FOC, NISIP, BALAST, la domiciliu. Telefon 214010. (13072)

Vând LEMNE FOC, NISIP, BALAST, la domiciliul clientului. Telefon 210771. (13076)

Vând LEMNE FOC, NISIP, BALAST, la domiciliul clientului. Telefon 277027. (13077)

Vând termoteci Vaillant, Yunkers (400-600 DM); instant-uri Vaillant, Yunkers (150-200 DM); convectoare pe gaz; pompe de recirculare, garanție 2 ani. Telefon 095 239 544. (13078)

Vând garaj autorizat, zona Podgoria, str. Ion Neculce, preț 2.200 DM. Telefon 092 509 397. (12694)

Vând subansamble C 14 din dezmembrare; banc centicubat pompe injecție; asistentă tehnică TV; generator acetilenă + tuburi oxigen. Telefon 212038, 217021, 092.315.686. (13282)

Vând urgent și ieftin, garaj autorizat, Grădiște. Telefon 094.552.176, 276672. (12679)

Vând căsuță din lemn agrement, 3.500 DM. Telefon 222322. (12897)

Vând termoteci Radiant, import Italia, rate fără avans. Telefon 093.463.567. (13082)

Vând NISIP, BALAST, la domiciliul clientului. Telefon 257769; 258098. (13083)

Vând vitrină frig, dulap frig, cântar cu ecran, diferite utilaje abator. Informații orele 9-17, telefon 285229. (12965)

PUI DE ȘIRIA! Vindem populației în limita stocului, la ferma din Șiria, vineri 8 iunie 2001, orele 14-18, sâmbătă 9 iunie 2001, orele 7-15, PUI VII de CARNE de peste 1 kg. (13103)

Vând scândură, popi, lemne foc, preț foarte bun. Telefon 092.241.521. (13104)

Vând pui de carne rasa Broiler la 3 săptămâni. Telefon 473047. (13109)

Vând fermă zootehnică intabulată, 20 km de Arad. Telefon 092.537.335. (13112)

Vând grâu pentru panificație. Telefon 164, Covăsînț. (13123)

Vând la preț avantajos, combine Claas International John Deer, prese de balotat, cositoare rotativă, pluguri reversibile, aparat erbicidat, drujbe. Telefon 094.505.494, 057 - 411218, 057 - 287691 (12946)

Vând grâu panificabil și porumb boabe. Telefon 095.615.604. (13128)

Vând porumb boabe. Informații seara, telefon 246391. (12181)

Vând lapte de capră, cartier Gai. Telefon 272821. (13195)

Vând 3 bilete la Eforie-Sud, hotel, 25 iunie - 5 iulie, preț 1.650.000 lei/persoană. Telefon 213079.

Vând mobilier comercial (raft, tejghele); vând candelabre și aplice. Telefon 093.253.651. (13207)

Vând aparat popcorn american, 900 DM; plită electrică profesională cu 4 ochiuri și cuptor din inox, 1500 DM. Telefon 259273 seara; 094.767.777. (13230)

Vând grâu panificabil, 12 tone. Informații telefon 467172. (7253261)

Vând porci 4 bucăți, 34.000 lei/kg. Telefon 284894. (13256)

Vând APARAT de BRONZAT KETTLER cu neoane noi. Telefon 092.292.611. (13268)

CUMPĂRĂRI TERENURI, IMOBILIARE

Cumpăr pământ arabil în Asociația „Spicul" Caporal Alexa. Telefon 462761. (7253203)

Cumpăr contract ILLA, ofer 10-12 milioane lei. Telefon 095.512.340. (12198)

Cumpăr apartament 2 camere, parter, zona Miorița. Telefon 279718, 094.542.931. (13271)

CUMPĂRĂRI AUTO

Cumpăr motor Perkins pentru combină Claas Colimbuds în stare de funcționare sau defect, localitatea Satu - Nou, telefon 341, familia Kiss. (7253498)

CUMPĂRĂRI ELECTRO

Cumpăr frigider modest, ofer 50-60 DM. Telefon 273965. (13013)

CUMPĂRĂRI DIVERSE

Cumpăr porci grași și vite, pentru sacrificare, Arad. Telefon 057 - 287723. (11703)

Cumpăr PORCI GRAȘI peste 100 kg, localitatea MĂSCA, nr. 307, preț 34.000 lei/kg, Telefon 057 - 531497, 094.774.649. (12759)

Cumpăr TĂURAȘI și VIȚELE peste 400 kg, preț 25.000 lei/kg. Telefon 057 - 531497, 094.774.649. (12759)

Cumpăr vaci, vițele, tauri. Telefon 092 941 123 sau 288968. (12782)

Cumpăr grâu pentru panificație, cantități mari, preț 4.500 lei/kg, plata la termen de 10 zile. Telefon 094.633.584. (13185)

Cumpăr scândură din demolări (podele, tavane, etc), preț 1.500.000 lei/mc sau la schimb cu scândură nouă. Telefon 094.608.032. (12191)

Cumpăr VASE și APARATE pentru cantină - UZ INDUSTRIAL. Telefon 094.507.280; 095.702.459. (13248)

CERERI ȘI OFERTE DE SERVICII

Complexul Turistic LA GURA RAIULUI - JULIȚA, angajează 2 fete serioase, aspect fizic și moral plăcut; oferim cazare, masă - GRATUIT și 1.500.000 lei în mână. Telefon 092.698.720.

SOCIETATE COMERCIALĂ angajează PATISERE. Telefon 256835.

ZADE angajează: CONFECȚIONERI; CTC-ist. Salar atractiv și BONURI DE MASĂ. Telefon 272668. (13037)

SC „PERLA MAJESTIC" SA MAMAIA angajează pentru SEZONUL 2001, timp de 4 luni: BUCĂTAR ȘEF, ȘEF SALĂ, BARMAN. Condiții avantajoase, masă și cazare asigurată, salariu între 4.000.000-8.000.000 lei net/lună. Telefon 252888 sau 252999. (13068)

SALON DE ÎNFRUMUSEȚARE angajează COAFEZE, FRIZERIȚE și MANICHIURISTE-PEDICHIURISTE. Telefon 259369. (13125)

(Continuare în pagina 15)

(Urmare din pagina 14)

C & M ANTICARIAT SRL angajează personal pentru LIBRĂRIA „CORINA". Cerințe: studii medii sau superioare, CV scris de mână + foto, se depune la sediul firmei, str. Eminescu nr. 2, până sâmbătă 09.06.2001. (13044)

Angajăm VÂNZĂTOARE Ștrand „Neptun". Telefon 258525. (13189)

Angajez VÂNZĂTOARE Alimentară. Telefon 218663. (12193)

Restaurant, angajează OSPĂTARI, BUCĂTARI, PIZZAIOLI. Bar „HEXAGON" angajează BARMANI. Telefon 095.631.144. (13203)

Societate comercială angajează TÂMPLARI pentru punct de lucru în VLADIMIRESCU (lângă gară), din localitățile: Lipova, Ghioroc, Cicir, Sâmbăteni, Mândruloc, Cuvin, Covăsânț, Vladimirescu, Arad. Telefon 276130, orele 8-14. (13202)

OMNIASIG ASIGURĂRI DE VIAȚĂ, selecționează persoane dinamice pentru activitatea de consiliere. Informații telefoane 213337 și 094.684.015, de luni până vineri, orele 10-14. (13209)

Societate comercială angajează: CONTABILĂ evidență primară, cu cunoștințe program gestiune CIEL; MECANICI mașini de cusut și tineri cu aptitudini pentru mecanică; GESTIONARĂ piese de schimb cu cunoștințe de limbă italiană. Relații telefon 092.344.778. (13221)

CAUT LOC de MUNCĂ, ȘOFER - categoriile B, C, cunoștințe mecanică. Telefon 093.824.347. (13219)

Brutărie, angajează BRUTAR - COCĂTOR pe vatră. Telefon 216663. (13210)

Angajez urgent VÂNZĂTOARE pentru gheretă nonstop. Telefon 095.825.077. (13263)

Angajăm zece TINERE și un MECANIC pentru bobinat electrorezistențe. Telefon 216739, Complex RUSCO, Hala C. (13139)

Firmă mixtă angajează PERSONAL de BIROU, pentru RELAȚII CU PUBLICUL. Telefon 094.349.539; 092.532.968, (f, 2059422)

Angajăm VÂNZĂTOARE în domeniul alimentar. Telefon 092.571.335, 093.169.998. (13286)

Angajăm MUNCITORI CALIFICAȚI pentru lucrări de: sudură-lăcătușerie-sculărie, cu contract de muncă; salarizare deosebită. Telefon 217121, 092.315.686. (13283)

Angajez VÂNZĂTOARE cu experiență pentru magazin alimentar. Informații telefon 240410. (13281)

Caut CONSTRUCTOR autorizat în domeniul construcțiilor, pentru executarea unei construcții mari. Informații telefon 211564. (13239)

Angajez urgent VÂNZĂTOR - VÂNZĂTOARE legume - fructe (comerț stradal). Telefon 272270. (13245)

Angajăm SUDOR și MUNCITORI NECALIFICAȚI. Telefon 280908. (13247)

ANCOR CONFEX angajează CONFECȚIONERE și TINERE pentru calificare, str. Artileriei, nr. 1 (Poarta II ARIS). Telefon 256682, 256585. (13314)

Angajăm BARMANE și OSPĂTARE cu experiență. Telefon 270027, 270026. (13316)

PRESTĂRI SERVICII

Execut garanțial: ZUGRĂVELI, FAIANȚĂRI, GRESIERI, TENCUIELI, INSTALAȚII SANITARE. Telefon 261062. (13294)

ȘCOALA CONDUCĂTORI AUTO „BELC" începe serie nouă, categoriile B, C, C+E din 8 IUNIE 2001, CASA SINDICATELOR. Telefon 223004, 216570, 094 938 335. (12779)

Calitate & preț accesibil! CLIMA SERVICE, vânzări, reparații, montaj INSTALAȚII CLIMATIZARE locuințe și auto. Telefon 284857, 092 556 562. (12670)

„SILDOR PROD" execută reparații FRIGORIFICE; comercializează și montează AER CONDIȚIONAT. Se acordă garanția lucrării. Transport gratuit! Telefon 057 - 270622. (c. 277)

ȘCOALA DE ȘOFERI, col. RUSU LUCIAN face înscrieri. Telefon 283696. (13043)

AUTOMATIC SERVICE repară MAȘINI SPĂLAT AUTOMATE, domiciliu. Telefon 259146, 094.241.398. (13089)

Execut: RENOVĂRI APARTAMENTE, ZUGRĂVELI, FAȚADE, INSTALAȚII SANITARE, izolații contra igrasiei, construcții diverse. Telefon 283395, 095.685.685.

CONSTRUCȚII SDA execută: construcții noi, finisaje, exterioare, renovări. Telefon 258771, 094 534 726. (12197)

Executăm: ZUGRĂVELI, FAIANȚĂRI, RAȘCHETĂRI, PALUXĂRI, etc. Telefon 273571, 094.958.042. (13222)

Execut LUCRĂRI CONSTRUCȚII, dulgherie, acoperișuri, zidărie, parchet, zugrăveli. Telefon 095.350.659. (13215)

Autorizat, execut, calitativ: FAIANȚĂRI, GRESIERI, ZUGRĂVELI, INSTALAȚII SANITARE. Telefon 282751. (13216)

„DAMAR" repară MAȘINI SPĂLAT automate, import, românești. Telefon 270518, 098.602.722. (13232)

PF „COROBAN" execută lucrări FORAJ FÂNTÂNI. Telefon 095.383.703. (13235)

Specialist, TAPIȚEZ, REPAR: canapele, colțare, rolete; VOPSIM TÂMPLĂRIE. Telefon 219412. (13259)

Organizăm: NUNȚI, BANCHETE, MESE FESTIVE, în saloane de 70 - 30 locuri, fără taxă de închiriere, la prețuri accesibile. Informații, Restaurant UNIC, Bd. Revoluției, nr. 25. Telefon 233794, 093.268.380. (13254)

DIVERSE

OFER VALUTĂ avantajos, garanții imobiliare. Telefon 093 030 264. (9337)

SC „ATC" SRL solicită acord de mediu pentru imobilul situat în Arad, str. Crasna, nr. 13, pentru sediu firmă și depozit, aceeași adresă. Eventualele contestații se pot depune la Agenția de Protecția Mediului Arad, Bd. Dragalina, nr. 16. (13242)

SOCON PROGRESUL Arad, vinde la licitație, luni, 11 iunie 2001, ora 10, spațiul din Arad, str. Abatorului, nr. 1, suprafața 410 mp, front stradal 50 mp. Telefon 280504, Tehnometalica Arad. (13250)

SOLICIT ÎMPRUMUT în LEI sau VALUTĂ. Telefon 092.262.521. (13257)

SC „AGROMEC ȘOMOȘCHEȘ" vinde combină C14, masa 4 m. Informații Scrob Ioan, Șomoșcheș, nr. 354. (5336812)

NATURAL - magazin de produse naturale, vă oferă începând din 7 iunie 2001, PRODUSE NATURALE de cea mai bună calitate. Arad, str, Lacului, nr. 1. (13265)

Societate de confecții, vinde la cele mai mici prețuri, BLEIZERE, COMPLEURI și PANTALONI pentru femei. Str. Artileriei, nr. 1 (Poarta II ARIS). (13314)

TURISM

NOU! MARI REDUCERI DE PREȚURI!

ATLASSIB

Călătoreşti cu autocarele noastre moderne, în EUROPA: GERMANIA, AUSTRIA, FRANȚA, ITALIA, SUEDIA (plecări zilnice), BELGIA, OLANDA, DANEMARCA, ANGLIA, FINLANDA, NORVEGIA, SPANIA, PORTUGALIA, UNGARIA, IUGOSLAVIA.

NOU! Reduceri suplimentare pentru: elevi, studenți, pensionari și grupuri. Bd. Revoluției nr. 35, telefon 251871, 252727; Autogară, telefon 270562. O poartă deschisă spre Europa! (c. 341)

„Pletl"

vă oferă zilnic spre GERMANIA: PASSAU, REGENSBURG, NÜRNBERG, HEILBRONN, STUTTGART, KARLSRUHE, HEIDELBERG, WÜRZBURG, FRANKFURT, GIESSEN. Nou!!! De la 1 IULIE 2001: PFORZHEIM, AUGSBURG, MÜHLDORF, LANDSHUT, DEGGENDORF. Transport cu plecare din KARLSRUHE, spre: FRANȚA, SPANIA și PORTUGALIA. Servicii: călătorie în autocare noi, moderne; 2 bagaje gratuite; însoțitoare de bord; o masă caldă în UNGARIA. Informații și înscrieri la Agențiile PLETL: Arad - telefon 057 - 252291; LIPOVA, telefon 057 - 561377; 057 - 563011; TIMIȘOARA, telefon 056 - 200119; LUGOJ, telefon 056 - 359651; REȘIȚA, telefon 055 - 224904. (c)

ÎNCHIRIERI

Închiriez (vând) SPAȚIU COMERCIAL, 120 mp, demisol, bun pentru alimentație publică, depozit engros, servicii, etc. Telefon 094.700.403; 246727.

Închiriez convenabil parter casă, 250 mp, zonă centrală, str. Vârful cu Dor, nr. 8, vizavi Piața Pompierilor. Telefon 092.344.705. (12540)

Închiriez spațiu producție, 2700 mp, nou, toate dotările. Telefon 278820. (12607)

Ofer spre închiriere SPAȚII COMERCIALE pentru: MAGAZINE, DEPOZITE, PRODUCȚIE, etc. Telefon 281036. (12769)

Închiriez pentru zile festive, onomastice sau diferite activități, max. 60 persoane, preț negociabil. Telefon 093 346 529. (12791)

Închiriez apartament ultracentral, superfinisat, pentru birouri. Telefon 212798. (12829)

Ofer spre închiriere apartament 2 camere, zona Piața Mihai Viteazul. Telefon 276619, 095 529 503. (12900)

Închiriez apartament 1 cameră, zona Confecții. Telefon 223093. (12974)

Închiriez spațiu comercial, str. Mețianu. Telefon 285777; 094.191.507. (13058)

Închiriem, central, 200 mp pentru sedii firme, birouri, 4 dolari/ mp. Telefon 281124. (12380)

Ofer avantajos spațiu pentru închiriat: nunți, botezuri, zile festive, etc. Telefon 286176. (11618)

Ofer spre închiriere 2 camere, 1 baie, antreu, pe termen lung. Telefon 280153. (13024)

Dau în chirie garsonieră nemobilată, pe Calea 6 Vânători. Telefon 533055, după ora 21. (13166)

Caut să închiriez casă în Arad, pe termen lung, cu condiții bune de locuit; plata foarte bună. Telefon 093.040.987. (13194)

Ofer spre închiriere spațiu comercial, str. Eminescu, nr. 4. Telefon 092.588.715. (13204)

Caut să închiriez spațiu - 1.000 - 2.000 mp, sau posibilități de cumpărare. Telefon 093.052.572. (10200)

Caut să închiriez apartament 3, 4 camere, mobilat, zona 700, Piața Soarelui. Telefon 093.052.572. (13200)

Dau în chirie apartament 2 camere, Calea Romanilor, parter, mobilat. Telefon 284536. (13224)

Închiriez apartament ocazional sau pentru firmă, termen lung. Telefon 219412. (13259)

PIERDERI

Pierdut certificat de producător, eliberat de Primăria Șiria, pe numele Râmaru Vasile și Buta Gheorghe. Îl declarăm nul. (12167)

Pierdut legitimație eliberată de SC IMAR SA pe numele Voian Ecaterina. O declar nulă. (13183)

Pierdut legitimație de acces eliberată de SC IMAR SA pe numele Bercheș Maria. O declar nulă. (13174)

Pierdut carnet de asigurat pe numele Căldăraș Crișmărița, eliberat de CAS Arad. Îl declar nul. (13187)

Pierdut carnet șomaj eliberat de DMPS Arad, pe numele Rus Ana. Îl declar nul. (13238)

Pierdut legitimație de handicapat, eliberată de AH Neuromotori Arad, pe numele Zimmermenn Francisc. O declar nulă. (13261)

✝ DECESE ✝

Cu durere în suflet anunțăm trecerea din viață, a celui care a fost

HĂLMĂJAN IUSTIN,

soț, tată, socru, bunic. Înmormântarea va avea loc azi, 6 iunie 2001, de la Capela Cimitirului Micălaca, la ora 13. Familia îndoliată, HĂLMĂJAN.

Cu adâncă durere anunțăm încetarea din viață, a bunului nostru soț, tată și bunic

CIOS DUMITRU,

la vârsta de 78 ani, din SOCODOR. Înmormântarea va avea loc joi, 7 iunie 2001, ora 13, în localitatea SOCODOR. Familia îndoliată.

Cu nemărginită durere anunțăm stingerea din viață, într-un tragic accident a celui ce a fost

OȚEL FLORIN CĂLIN,

la doar 25 de ani. Dumnezeu să-l odihnească în pace! Familia în veci îndurerată. Înmormântarea va avea loc azi, 6 iunie, ora 14, în Miniș, comuna Ghioroc.

Anunțăm cu durere decesul celei ce a fost

CORAȘ ANTIȚA,

la vârsta de 88 ani. Înmormântarea va avea loc în comuna Șeitin, joi, 7 iunie, ora 13. Nora și nepoții îndoliați.

✝ SERVICII FUNERARE ✝

SC „IN MEMORIAM" SRL, str. Eminescu nr. 4, telefon: 057-211929; 093.343.964, str. Orizontului, nr.9A, (Bujac) oferă SERVICII FUNERARE COMPLETE - NON STOP. Sicrie-modele multiple (simple-lux), sicrie lux import ITALIA, ACCESORII. Intermediem COLACI, COLIVĂ etc. ÎMBĂLSĂMĂM GRATUIT (formolizat). Transport INTERN-INTERNAȚIONAL. (c.203)

✝ CONDOLEANȚE ✝

Transmitem sincere condoleanțe doamnei educatoare CIOS RODICA și familiei, în durerea pricinuită de moartea tatălui socru. Colectivul Grădiniței PP Chișineu Criș. (Ag. Criș)

Suntem alături de colega noastră prof. IONUȚAȘ RODICA, în marea durere pricinuită de decesul mamei sale dragi. Colegii de la Centrul Școlar Arad. (13299)

Colectivul Serviciului de supraveghere vamală și luptă împotriva fraudelor vamale este alături de doamna director Camelia Popescu, în greaua suferință pricinuită de decesul tatălui. (13352)

Colectivul Direcției Silvice Arad este alături de familia FLORUȚIU MARIUS în marea durere pricinuită de moartea mamei sale. Sincere condoleanțe. (13363)

Suntem alături de ing. GALEA MIRCEA, în marea durere pricinuită de decesul mamei sale. Familia ing. Lică Gheorghe. (13367)

✝ COMEMORĂRI ✝

Cu tristețe în suflet anunțăm că azi, 6 iunie, se împlinesc 25 de ani de când moartea l-a răpit, la numai 39 de ani, pe cel care a fost fiu, frate, cumnat și unchi,

BEG IOAN

din SECAȘ, comuna Gurahonț. Te plâng, în veci nemângâiați: fratele Alexandru, cumnata Lucreția, nepoții Mircea și Otilia Beg. Dormi în pace suflet blând! (13099)

Un gând de aducere aminte, de aleasă prețuire, pentru cea care a fost,

dr. GULD ELZA,

de la al cărei deces, se împlinesc 9 ani. Dumnezeu s-o odihnească în pace! (13045)

Azi se împlinesc 3 ani de când a trecut în neființă, iubita și scumpa noastră soție și mamă,

BOGDAN BRIGHITA.

Nu te vom uita niciodată! (13054)

Se împlinește azi, 6 iunie, 1 an de când chipul blând și drag al soției, mamei, soacrei, bunicii și străbunicii noastre,

MIHĂICUȚA FLOARE,

a plecat la Domnul. Nu te vom uita niciodată! Familia Mihăicuța. (13201)

În data de 8 iunie se împlinește un an de la moartea iubitului nostru soț, tată și bunic

DOMOKOȘ IOAN.

Slujba comemorativă va avea loc joi, 7 iunie 2001, ora 19, la Biserica Catolică Centrală. Nu te vom uita niciodată! Familia. (13213)

Au trecut 9 ani de la plecarea fulgerătoare dintre cei dragi, a celui care a fost

JUȘCA FILIP.

Dumnezeu să-l odihnească în pace! Familia. (13244)

Se împlinește 1 an de la trecerea în eternitate a iubitului nostru soț și tată,

POPESCU CONSTANTIN DORU,

a cărui amintire o păstrăm în inimile noastre acum și în vecii vecilor. Dumnezeu să-l odihnească în liniște și pace. Familia îndoliată. (13236)

Se împlinesc 6 ani de când l-am condus pe ultimul drum pe

OANCEA IOAN

din PÂNCOTA. Soția Maria, nepoata Gianina și copiii din Spania, îndurerați. (13232)

Cu frunțile plecate în fața tristului tău mormânt și cu sufletul frânt, plângem și astăzi, deși se împlinesc 2 ani, azi 6 iunie, de când ai plecat dintre noi, scumpul nostru fiu

ing. TOMICI TIBERIU,

la numai 28 de ani, luând căldura căminului nostru, golindu-ne sufletele și inimile. TIBI, te așteptăm zi de zi, îți strigăm numele dar nu răspunzi. Vei rămâne mereu viu în inimile noastre. Mami și tati. (13234)

Amintiri duioase însoțesc chipul tău drag,

TIBI,

peste mormântul căruia în liniștea cimitirului din PECICA, a doua vară așterne petalele florilor de salcâm, udate cu lacrimile mele. Veronica. (13234)

Pios omagiu la împlinirea celor 6 luni de la fulgerătoarea moarte a celui ce a fost iubit fiu și frate,

MOTAN MARIAN CEZAR.

Parastasul și sfințirea monumentului funerar, vor avea loc în data de 10 iunie, la Alba Iulia. Familia îndoliată. (13269)

● PRODUCE ȘI MONTEAZĂ UȘI ȘI FERESTRE DIN PVC ARMAT CU PROFILE TROCAL GERMANIA
● PRODUCE ȘI VINDE GEAM TERMOPAN

LUCRU NEMȚESC

SATLINE

SALON DE EXPOZIȚIE:
ARAD, PIAȚA MIHAI VITEAZUL
BL. M 7, PARTER
TEL./FAX. 057/25 14 61; 094 50 72 11

Rosendaal THERMOBANC TRANS S.R.L.
Societate româno-germană
Telefon 095-659.340

EXECUTĂ LUCRARI DE
- izolații termice industriale
- izolații termice în chimie industrială
- izolații termice construcții clădiri
- izolații termice la cald, la rece
- izolații termice fonice, acustice
- izolații de asigurare contra incendiilor
- închideri hale industriale, perimetrale
- izolații termice cu spumă poliuretanice
- camere frigorifice
- izolații cisterne și izoterme auto

ANGAJEAZĂ personal
- tinichigerie industrială
- desenator tinichigerie industrială

(5914445)

S.C. MANITOBA TEX S.R.L.

Angajează TINERE ABSOLVENTE

de liceu sau școală profesională pentru secția ambalat

Cerințe: ◆ domiciliul stabil în Arad
◆ vârsta maximă 30 ani

Telefon: 250.505, fax: 281.322
Adresa: Str. Ursului nr. 21

(2059416)

CAMERA DE COMERȚ ARAD
DEPARTAMENTUL ÎNVĂȚĂMÂNT

ORGANIZEAZĂ URMĂTOARELE CURSURI
- Evidență contabilă în partidă simplă pentru asociațiile familiale și persoane fizice;
- Inițiere în utilizarea calculatoarelor și birotică (Windows, Word);
- Inițiere în utilizare Excel;
- Limbi străine (engleză, italiană, franceză, germană, olandeză);
- Declarant vamal

Informații suplimentare la sediul CCIA Arad, str. Cloșca nr. 5, camera 31, etajul 2, tel.: 25.22.50 sau 25.30.00

(c39)

BANCA TRANSILVANIA S.A.
SUCURSALA ARAD

Organizează selecție de personal pentru ocuparea postului de **EVALUATOR**

Condiții:
- studii tehnice superioare (de preferință specialitatea construcții)
- evaluator tehnic
- permis de conducere
- vârsta maximă 45 ani

Dosarele se depun la secretariatul băncii până la data de 10 iunie 2001

Informații suplimentare la telefon 283.122

(2059423)

Firmă de telecomunicații

angajează PERSONAL VÂNZĂRI

Căutăm tineri cu studii superioare, dinamici, disponibili pt. program de lucru prelungit și condiții de stress pentru reprezentanța noastră din Arad.

SALARIU ATRACTIV
Cunoștințe de operare pe calculator și limbi străine reprezintă un avantaj.

Trimiteți CV la fax 057-213.116 între orele 10-18 sau la adresa de mail: comunications2000@yahoo.com până la data de 11.06.2001.

(2059373)

GE-LA SERVICES
Proiectare / Consultanță / Execuție
Arad, Micalaca, Bl. 331, Parter
Tel. / Fax : 057-279.489

PREȚURI PROMOȚIONALE
pe perioada mai - iunie
Microcentrale de perete LAMBORGHINI
aprindere electronică, modulare de flacară, încalzire și apa sanitară, *dimensiuni de gabarit cu 20% mai mici decât cele clasice.*

TURBO, INCLUSIV COȘUL DE FUM

24 kW	28 kW
1.285 DM	1.450 DM

prețurile includ TVA

(5915825)

S.C. SCAR COMPANY S.R.L.

ANGAJEAZĂ

LUCRĂTOARE PENTRU BOBINAT ȘI ASAMBLAT COMPONENTE ELECTRONICE
VÂRSTA MAXIMĂ 35 ANI

INF. TEL. 286782
STR. A. M. GUTTENBRUNN NR. 129, ARAD

(1834193)

SOCIETATE COMERCIALĂ

ANGAJEAZĂ
- SECRETARĂ CU VECHIME ÎN DOMENIU
- MECANICI AUTO
- ELECTRICIENI AUTO
- SUDORI ELECTRICI AUTOGEN

INFORMAȚII LA TELEFON: 284.125, 275.576

(5915735)

PROMOȚIA DE VARĂ!
... PC-ul TOTAL !

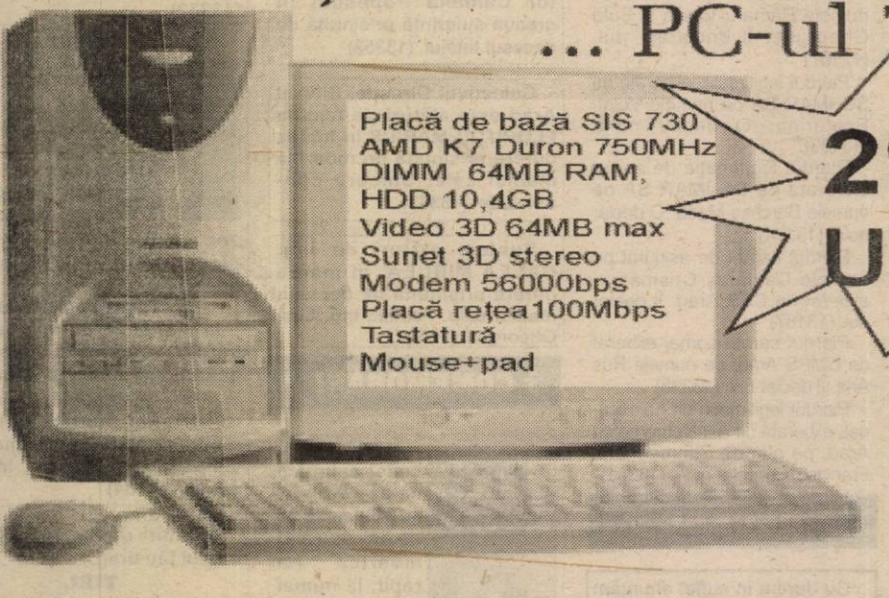

Placă de bază SIS 730
AMD K7 Duron 750MHz
DIMM 64MB RAM,
HDD 10,4GB
Video 3D 64MB max
Sunet 3D stereo
Modem 56000bps
Placă rețea100Mbps
Tastatură
Mouse+pad

294 USD*!

PHILIPS
- monitoare
- CD-RW
- camere video
- boxe audio

Software
BE SURE It's Legal
Microsoft Office2000 What productivity means today
Windows 2000
Windows Me
Microsoft Windows 98

*Prețurile nu includ TVA

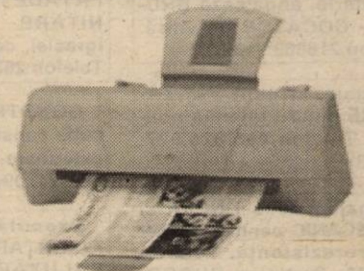

Canon

- BJC 1000	58 USD*
- BJC 2100	66 USD*
- S400	98 USD*

Imprimante și consumabile

EPSON
hp invent
OKI
LEXMARK

GRATIS

ELECTRONIC SHOP
Arad: P-ța UTA, bl. U1-2, tel/fax: 057 / 271123; 271642; 289642
Timișoara: Str. Lucian Blaga nr. 3 tel/fax: 056 / 196684; 196845

(2059424)

BANCA "TRANSILVANIA" S.A.
SUCURSALA ARAD,
Str. Unirii nr. 5-7,
Tel. 057/283.122
ACORDĂ RAPID CREDIT TURISTIC ÎN VALUTĂ SAU LEI

ADEVĂRUL
COTIDIAN INDEPENDENT ARAD
Anul XIII, nr. 3324
Joi, 7 iunie 2001 ● 16 pagini ● 3500 lei ● e-mail: adevarul@arad.ro; adv.pub@arad.ro
BRAT Publicație auditată în semestrul II 1999
Tiraj mediu zilnic vândut: 34.958

WEST BANK S.A.
ARAD, B-dul Revoluției nr. 88
WESTERN UNION | MONEY TRANSFER
Cel mai rapid mod de a primi bani din întreaga lume!

BARONEASA DE FIER

Coșmar. S-a sfârșit lumea. Nedreptate strigătoare la cer. Chiar n-am făcut nimic? Autoritățile române au reacționat ca un bursuc, zburlindu-se, după ce baroana de fier, lady Nicholson de Winterbourne ne-a înghețat când, pac la ziar cu proiectul de raport privind stadiul negocierilor de aderare a României la Uniunea Europeană. În raportul solicitat de Comisia de politică externă a Parlamentului European aristocrata evoca posibilitatea suspendării negocierilor de aderare - adică exact ce-au pățit austriecii mai acu un an. Brusc, opoziția a căzut și ea pe gânduri. Valeriu Stoica: „grav avertisment", spectrul suspendării, noi am zis că bugetu-i pe picioare de lut și alea supraevaluate. Băsescu: problemă națională, colaborare. Marko Bela: chestia copiilor orfani și corupția sunt reale, dar nici chiar așa. Vadim: eu am zis-o de mult și mi-ați ridicat imunitatea. Motivul principal invocat de lady Nicholson este nerezolvarea în ciuda promisiunilor repetate ale guvernului, a situației copiilor instituționalizați. Acest fapt, raportat la criteriul politic al respectării drepturilor omului (respectiv copilului) ar lua României singurul argument în virtutea căruia aspiră la integrarea în UE. „Parlamentul European invită Comisia Europeană (executivul UE) să studieze situația abandonului copiilor, a adopțiilor internaționale și a traficului cu copii; subliniază că în lipsa unei abordări corespunzătoare a situației existente negocierile de aderare vor fi suspendate", scrie negru pe alb raportorul Parlamentului. În rest chestii de mult fumate: că e corupție cam mare, că negocierile pe capitole de aderare merg ca melcul (6 din 31) că nu putem cheltui câți bani primim de la UE. Ceea ce înseamnă că lunile de miere cu Bruxellesul sunt pe sfârșite. Și radicalizarea mesajului nu este de ieri, de azi.

DORU SAVA

(Continuare în pagina 6)

Acuzat de primarul DORU POPA că a irosit banii Gospodăriei Comunale

DIRECTORUL OVIDIU MARIAN SUSȚINE CĂ PRIN CONCERTELE DE PE ȘTRAND A PROMOVAT IMAGINEA ARADULUI ȘI... CULTURA

Foto: V. MUSCA

Pag. 3

FOSTUL PRIMAR AL COMUNEI PĂULIȘ, EDUARD CUCOȘ, A FOST PRINS FURÂND BANI DIN SERTARELE PRIMĂRIEI

Pag. 4

Pag. 10

Fotbal - preliminariile CM din 2002

LITUANIA - ROMÂNIA 1-2 (0-1)

ADEVĂRUL
Angajează
VÂNZĂTORI STRADALI DE ZIARE
Telefon 280.904

LIPOVA - ORAȘUL ÎN CARE TIMPUL A STAT ÎN LOC

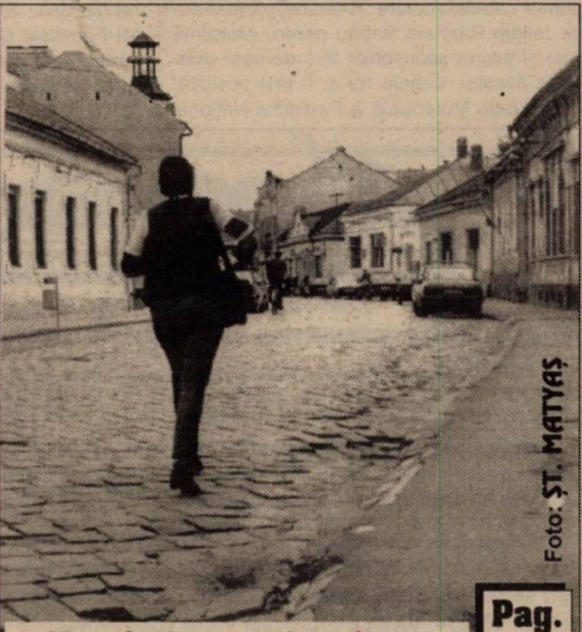

Foto: ST. MATYAS

Mergând pe un drum care, deocamdată, nu duce nicăieri

Pag. 7

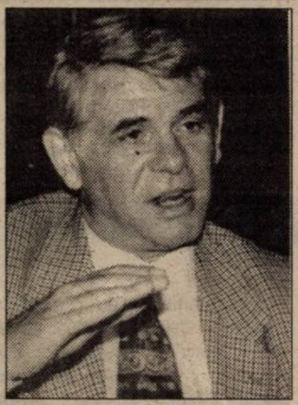

TEODOR MELEȘCANU VINE LA ARAD

În cursul zilei de vineri, dl. Teodor Meleșcanu, președintele ApR este așteptat la Arad. Programul vizitei va cuprinde, pe lângă întâlnirea cu staff-ul ApR Arad, o conferință de presă, vizitarea unor obiective din municipiul și județul Arad și o deplasare la Buteni, unde dl. Teodor Meleșcanu îl va lansa oficial în cursa electorală pentru ocuparea funcției de primar pe candidatul ApR, ing. Mărcuț Petronel.

ASITRANS
Asigurări-reasigurări
Cumpără polița RCA la ASITRANS și vei beneficia de 10% reducere pentru asigurările facultative
AGENȚIA ARAD:
Str. Prunului nr.66, et.I, cam.10
tel/fax 057-255.057
mobil 095.110.723

S.C. FOX S.R.L.
OFERĂ
O GAMĂ VARIATĂ DE UTILAJE ȘI ACCESORII PENTRU GRĂDINĂ
057: 281492; 280389

VIA Lawyers
Firmă de Avocați din Toronto Canada
OFERĂ REPREZENTARE JURIDICĂ PT
EMIGRARE
Canada
primește 300.000 noi imigranți!
PLATA LA OBȚINEREA VIZEI
COSTURI ACCESIBILE
Arad, SC Proiect Arad SA cam. 124
B-dul Decebal, Nr. 2-4
Telefon 214.678

Încheie o asigurare la ASTRA până pe 20 iunie, participă la marea tombolă din 27 iulie și poți petrece vacanța din vara asta în Grecia.
ASTRA oferă 45 de vacanțe de o săptămână pentru două persoane în Grecia.
Cumpără acum o poliță de asigurare facultativă sau obligatorie direct la sediile ASTRA din Arad, Ineu și Chișineu Criș sau prin colaboratori. Regulamentul tombolei este afișat la toate sucursalele și agențiile ASTRA.
ASTRA DA VACANȚĂ!
(2059332)

ALGLASS
TAMPLARIE DIN ALUMINIU SI P.V.C.
USI SI FERESTRE DIN PVC DECEUNINK-BELGIA
PRETURI SI CALITATE DE EXCEPTIE
Str. Rosiori nr. 26; Tel./Fax: 289053
Piața Spitalului Bl. 1D; Tel/Fax: 253868

CALENDAR

● Astăzi, Soarele răsare la ora 4 și 32 de minute și apune la ora 19 și 57 de minute.

● Au trecut 158 de zile din acest an. Au mai rămas 207 zile până în 2002.

● **Praznicul zilei: Biserica ortodoxă:** Sf. Mc. Senaida și Sebastian; **Biserica romano-catolică**: Sf. Robert; **Biserica greco-catolică:** Coborârea Sf. Spirit.

METEO

Vremea va fi ușor instabilă. Cerul va fi temporar noros în prima parte a zilei, când pe alocuri va ploua. Apoi cerul va deveni variabil. Vântul va sufla slab la moderat din sector vestic.

Temperaturi maxime: 21 la 24°C; **Temperaturi minime:** 7 la 10°C

Meteorolog,
CARMEN ȘARGA

HOROSCOP

Joi, 7 iunie

Berbec (21.03-20.04). Veți munci enorm dând, noi impulsuri activităților dvs. curente.

Taur (21.04-20.05). Vor apărea astăzi momente ideale pentru avansarea în plan profesional. Sunteți absorbiți de viața afectivă care vă dă multe satisfacții.

Gemeni (21.05-20.06). Viața dvs. amoroasă se transformă. În zilele următoare vă veți schimba unele idei legate de munca dvs., idei care pot fi însoțite de câteva deplasări.

Rac (21.06-22.07). Rapiditatea vă va permite să marcați puncte importante pentru viitorul dvs.

Leu (23.07-22.08). Respectați-vă limitările în planul financiar pe care vi le-ați propus, dacă doriți să vă echilibați bugetul.

Fecioara (23.08-22.09). Ar trebui să faceți eforturi mai mari pentru a face față programului profesional încărcat.

Balanța (23.09-22.10). Vă veți solicita superiorii să vă ofere timpul necesar pentru expunerea noilor dvs. proiecte.

Scorpionul (23.10.-21.11). Veți accepta sarcini suplimentare la serviciu.

Săgetător (23.11-21.12). În această zi veți face unele cumpărături importante.

Capricorn (22.12-19.01). Astăzi veți da dovadă de un simț al umorului ieșit din comun.

Vărsător (20.01-19.02). Creativitatea dvs. vă va fi remarcată și veți aduce cele mai bune argumente pentru a vă proteja interesele.

Pești (19.02-20.03). Veți efectua câteva modificări în echipa dvs. de muncă, astăzi.

MOCHETA
Arad, Piața Gării
Telefon 235.221
MARI REDUCERI DE PREȚURI
MONTAJ LA STANDARDE EUROPENE

A venit BARZA!

La Arad: Vițelaru Daren, Tătar Alexandra Diana, Rădac Daria Luiza, Abrudean Bianca Lorena, Pădurariu Denis Alexadru, Lausiți Andreea Aurelia.

La Sebiș: Zbârcea Lorena.

Au plecat dintre noi!

† Coraș Antița (1913); Petrișor Maria (1936).

Prețul aurului

Banca Națională: Pentru gramul de aur de 24 K, prețul cu ridicata - **246.360 lei**; prețul de achiziție **221.724 lei**. Prețuri înregistrate ieri.

Piața neagră - Aur 14 K: cumpărare - 125.000 lei/g, vânzare - 135.000 lei/g. **Aur 18 K**: cumpărare - 145.000 lei/g, vânzare - 155.000 lei/g.

Actualitatea culturală

TEATRUL DE MARIONETE

Teatrul de Marionete Arad prezintă pe scena COCA-COLA din incinta Ștrandului Neptun o serie de repezentanții. Astfel: astăzi, 07.06.2001 spectacolul cu piesa „Cufărul fermecat"; duminică, 10.06.2001 spectacolul cu piesa „Prâslea cel voinic".

Spectacolele se vor ține numai pe timp favorabil!

Cinematografe

Dacia: Cască ochii sau o-ncurci! (SUA) 10; 12; 14; 16; 18; 20; 22
Mureșul: Scary Movie (SUA)16; 18; 20
Arta: Îngerii lui Charlie (SUA) 16; 18; 20
Sala Mică: Billy Elliot (Anglia) 15,30; 17,30
Grădina de vară: Shaft (SUA) 22

„ADEVĂRUL" VĂ ASCULTĂ

La telefonul dimineții, 280944, între orele 9,00-12,00

● **Dl. Teodor Ștrengar, Alfa, Bl. 60,** ne sesiza faptul că ieri seară, apa caldă a fost „roșie de murdară". De asemenea, nici iluminatul public n-a funcționat în acest cartier. Poate ia cineva măsuri pentru ca acest cartier să-și regăsească locul între celelalte cartiere ale urbei.

● **Dl. Riviș Ioan Traian, de pe Aleea Romanței,** consideră că piața din Grădiște este cea mai scumpă din oraș. **„Și asta pentru că aici vin să-și vândă marfa bișnițari care cumpără legumele și fructele din alte piețe și le vând aici mai scump."** Întrebarea este de ce nimeni nu-i controlează pe acești comercianți și nu impozitează acest venit ilicit?!

● **Dl. Dan Ionescu, din Micălaca**, dorește să-i întrebe pe cei care administrează piața de mașini de la Hipodrom - de ce nu se poate construi aici măcar un WC public din banii care se încasează săptămânal. Chiar așa, oare de ce?

Redactor de serviciu, S. G.

La telefonul după-amiezii, 280003, între orele 15,00 - 18,00

◆ Domnul **NICOLAE BOZGA** este nemulțumit de condițiile în care acționarii de la SIF Banat-Crișana sunt obligați să aștepte la rând pentru a-și încasa dividendele. „Stăm aglomerați pe un hol mic, zeci de persoane iar ei ne cheamă înăuntru unul câte unul. Asta în timp ce funcționarii de acolo - plătiți de noi - respiră numai aer condiționat."

◆ Doamna **Florica Mera**, pensionară este nemulțumită de creșterea prețului biletului de călătorie cu tramvaiul. „De unde să mai plătim atâta, că amărâta noastră de pensie nu ne ajunge nici pentru medicamente" - se plânge cititoarea noastră.

Redactor de serviciu, C. T.

UTILITARE

PIEȚE, TÂRGURI

Astăzi, este zi de piață agroalimentară la Curtici, Sebiș, Bata, Cermei, Zădăreni, Ghioroc, Săvârșin, Secusigiu, Sântana, Târnova, Zăbrani, Zerind. Tot astăzi au loc târguri săptămânale la Curtici, Sebiș, Cermei, Săvârșin, Secusigiu, Zerind.

Mâine, vineri, se desfășoară târguri săptămânale la Ineu, Șepreuș, Șimand.

FARMACII DE SERVICIU

Farmacia **„Remedium"**, B-dul Revoluției, nr. 52-54, telefon 233195 cu program de luni până vineri de la orele 7,30-20,00 iar sâmbăta de la 8,00-14,00; Farmaciile **„Sinapis"**, B-dul Revoluției, nr. 88, lângă Noul Stil, telefon 282369, **„Noua Farmacie"**, str. Andrei Șaguna, nr. 15, telefon 948 sunt de serviciu cu program non-stop.

URGENȚE STOMATOLOGICE

Cabinetul de pe str. Crișan (în spate la Gionelli) are program non-stop. Telefon: 253794. Cabinetul din B-dul Revoluției nr. 62, ap. 17, între orele 9,00-19,00. Telefon: 256665.

ADMINISTRAȚIA FINANCIARĂ

Administrația Financiară a municipiului Arad: Asistență contribuabili (impozitul pe venitul global) - telefon 280633, 280733, int. 198.

ÎNTRERUPERI DE CURENT

Joi: Str. T. Vladimirescu, A. Mureșanu, Balastiera Micălaca, Autoservice Micălaca, Cl. Radnei, str. Constanța, Abrud, Junior, Păuliș, Șiriei (p).

TELEFON DE URGENȚĂ LA POLIȚIE: 955

VERNISAJ

Mâine, 8 iunie, la orele 17,00, la sala Forum, are loc vernisajul expoziției de sfârșit de an a Școlii de Arte Arad, secția Arte plastice.

Duminică, nedeie la Zimbru

Duminică, 10 iunie a.c., începând cu ora 12 în satul Zimbru va avea loc „Nedeia pădurenilor". Programul artistic va fi susținut de taraful din Vârfurile. Cu acest prilej tot în satul Zimbru se va desfășura „Cupa Laurul" la fotbal, cu participarea echipelor din zonă. Seara, la Căminul din localitate va fi organizat un bal.

„Flori pentru părinții noștri"

Elevii Școlii cu clasele I-VIII Mișca au deschis expoziția de desene în acuarelă „Flori pentru părinții noștri". Lucrările au fost expuse în holul Consiliului Local din localitatea Mișca, în prezența oficialităților.

Mulțumiri din partea elevilor nevăzători

Elevii Centrului Școlar Arad, mulțumesc celor care i-au sprijinit pentru amenajarea primei capele școlare: d-șoarei profesoare de religie Rachela Sabău pentru eforturile sale și tuturor sponsorilor fără de care existența acestei capele nu ar fi fost posibilă: Organizația Municipală a Partidului Național Liberal; un grup de profesori de la Școala gene-rală nr. 3; societățile comerciale A.S. Tehnic SRL; SC Curt SRL; Pizeria Coandi; AS Familială Cosmin; AS Familială Clasic; Smart Cafe cât și persoanelor fizice ce au ajutat la înfăptuirea acestui mic lăcaș de cult.

profesor ANGELA SABĂU

Franța, la noi acasă

Amifran, în colaborare cu Asociația „Vents et Marées" La Roch-sur Yon (Franța) organizează în perioada 13-25 august a. c., la Colegiul Național „Moise Nicoară", tabăra cultural-artistică și de limba franceză.

Proiectul „Franța, la noi acasă", ajuns la cea de a V-a ediție, este finanțat de ministerele tineretului și sportului din România și Franța precum și de asociația arădeană Amfiran.

Pe parcursul a aproape două săptămâni, copii între 9 și 13 ani, care studiază limba franceză cel puțin de un an, vor avea ocazia să participe la ateliere de circ, clovni, muzică, teatru, desen, marionete, jocuri și activități sportive sub îndrumarea a șase tineri din Nantes.

După ce vor trece prin toate atelierele, participanții vor pregăti un spectacol și o expoziție. Sunt prevăzute în program și două excursii în județ. În tot acest timp, copiii vor folosi limba franceză, lucru ce va constitui un exercițiu binevenit.

Activitățile sunt programate a se desfășura zilnic, între orele 9-18, cuprinzând și masa de prânz la cantina Colegiului economic.

Prețul taberei este de 650.000 lei. Doritorii se pot înscrie și vor primi informații suplimentare din partea doamnei profesoare Didina Dumitrescu, Școala nr. 1, strada Episcopiei, telefon personal 244.740, între orele 20-22.

ADEVĂRUL
COTIDIAN INDEPENDENT ARAD
Editor: S.C. ADEVĂRUL S.R.L. Arad
COD FISCAL R 1681938 ● COD SICOMEX 19.604 ● CERTIFICAT J 02/1886 / 31 X 1991 ● COD SIRUES 020956601 ● ISSN 1220-7489

Redacția și administrația: 2900 Arad, Bd. Revoluției nr. 81. Telefoane: SECRETARIAT - 281802, fax 280655, 280625; ADMINISTRAȚIE - CONTABILITATE - 281797; MICA PUBLICITATE - 210775; MAREA PUBLICITATE - 280904; CLUBUL PRESEI - 280989.

Consiliul de administrație: președinte - **DOREL ZĂVOIANU**, telefon 281802, 280625; vicepreședinte - **MIRCEA DORGOȘAN**, telefon 210776; membri: **DOREL BARBU**, telefon 281797; **NICU COJOCARU**, telefon 280904; **MIRCEA CONTRAȘ**, telefon 280854.

Colegiul de redacție: **MIRCEA CONTRAȘ** (redactor-șef); **MARCEL CANCIU** (șef secție foto), telefon **281701**; **ALEXANDRU CHEBELEU** (șef secție sport), telefon **281701**; **NICU COJOCARU** (șef secție publicitate) telefon/fax: **280904**; **GABRIELA GROZA** (secretar general de redacție), telefon **280854**; **VASILE FILIP** (șef secție cultură-învățământ-tineret), telefon **281855; 280003**; **IOAN IERCAN** (șef secție politică), telefon **280943**; **DORU SAVA** (șef secție social-economic), telefon **281738**; **ȘTEFAN TABUIA** (șef secție actualități), telefon **281855; 280003**; **DOREL ZĂVOIANU** (președinte al Cohsiliului de administrație), telefon **281802, 280625**.

Tiparul executat la S.C. MEDIAGRAF S.A. ARAD, str. Feleacului F.N., telefon 250902, fax 250920

„Adevărul" poate fi citit și pe Internet la adresa http://adevarul.arad.ro

Echipa de serviciu
MIRCEA CONTRAȘ
-secretar de redacție.
Bianca Felea, Adela Homorâceanu, Ioan Leac, Dina Rujan
– tehnoredactare computerizată.
Nadia Bodran, Doina Jurcă, Aurica Telcian, Dacian Toduța
– corectură.

INVITAȚIE LA DRUMEȚIE

Sub genericul **„VENIȚI CU NOI!"**, iubitorii de drumeție sunt invitați în zilele de 9-10 iunie 2001 într-o excursie pe traseul: Bârzava-creasta Bârzavei - creasta principală - valea Irișoru - Casa lui Ionaș - Canton Babina - valea Bârzavei - Bârzava, în lungime de 13 km sâmbătă și 10 km duminica. Plecarea din Arad are loc sâmbătă cu trenul de la ora 7,42 până la Bârzava, iar întoarcerea se face în 2 etape la alegere: sâmbătă sau duminică la ora 20,43. Cei care vin doar pentru o zi vor parcurge traseul parțial (cca. 16 km). Conducători de grup: Ștefan Fazekas și Vasile Oltean. Cheltuieli de transport: 48.000 lei. Cazarea se face în corturi proprii lângă casa lui Ionaș, pe creasta principală a Munților Zărandului. Aduceți bidon pentru apă, umbrele.

CURSUL VALUTAR*

– VALORI ÎNREGISTRATE IERI, 6 IUNIE 2001

Denumirea valutei	BNR	BCR		BRD		Banca Transilvania		Banca Agricolă		Bursa neagră	
		C	V	C	V	C	V	C	V	C	V
Dolar S.U.A.	28795	28660	28900	28630	28880	28600	28890	28500	28845	28700	28800
Marca germană	12483	12142	12618	12305	12549	12250	12520	12200	12530	12350	12400

15 TONE DE FĂINĂ - CONFISCATE DE GARDA FINANCIARĂ ARAD

În noaptea de marți spre miercuri, Brigada de supraveghere vamală a informat Garda Financiară Arad în legătură cu un transport de marfă. Comisarii Gărzii Financiare au intervenit prompt și în zona hipodromului au oprit autotirul care transporta 15 tone de făină și 1 tonă de usturoi. Pentru că nu existau acte de proveniență a produselor, marfa a fost confiscată. Comisarul-șef al Gărzii Financiare Arad, Dan Cancel, ne-a spus: „Marfa, în valoare de 115 milioane, nu trecuse în acea seară prin vama Nădlac. Probabil s-au făcut mai multe transporturi, care au fost colectate la Pecica. După ce s-a adunat cantitatea considerabilă de 15 tone, marfa a fost transportată pentru a fi valorificată în alte județe."

S. AMBRUȘ

PORCII DIN UNGARIA - SALVAȚI DE POMPIERI

În urmă cu câteva zile, pe șoseaua Arad- Nădlac, la kilometrul 35, ș-a produs un accident de circulație. Autovehiculul accidentat, cu număr de înmatriculare XPL 534 din Ungaria, condus de Sarga Ferencz, cetățean maghiar, tansporta animale.

Serviciul de descarcerare al Detașamentului de pompieri Arad a intervenit pentru scoaterea acestora din autotir.

În urma intervenției, s-a reușit salvarea unui număr de aproximativ 185 de porci, care se aflau în remorca acestuia.

N. BODRAN

DORU POPA - TAMPONAT FRONTAL DE UN ITALIAN

Pe drumul județean 709, pe raza comunei Seleuș, **Terenghi Cesar** (71 ani), cetățean italian cu reședința în Arad, patron la S.C. Tricotaje SRL Arad, în timp ce conducea autoturismul Fiat Croma AE-849-EA, a efectuat o depășire neregulamentară și s-a tamponat frontal cu autoturismul Fiat Polo AZ-219-WN, condus regulamentar din sens opus de căre **Popa Cornel Doru** (26 ani), din Ineu, fără ocupație. În uma impactului, a fost grav accidentată **Neromante Cinteia** (42 ani) din Italia, pasageră în autoturismul condus de patronul S.C. Tricotaje SRL.

La Căpâlnaș

BÃTAIE ÎN CENTRUL LOCALITÃȚII

La postul de Poliție Căpâlnaș, s-a prezentat Alexa Eleonora, pentru a reclama că soțul său, Alexa Flavius Sorin (29 ani), din localitate, a fost bătut de mai multe persoane. În urma unor complicații, Alexa Flavius Sorin a fost internat în spital. Au fost demarate cercetările în vederea stabilirii motivului pentru care Alexa Flavius Sorin a fost bătut și mai ales cine sunt vinovații.

Acuzat de primarul DORU POPA că a irosit banii Gospodăriei Comunale

DIRECTORUL OVIDIU MARIAN SUSȚINE CĂ PRIN CONCERTELE DE PE ȘTRAND A PROMOVAT IMAGINEA ARADULUI ȘI... CULTURA

Am fost cel mai deschis director

Pentru a răspunde acuzațiilor care i-au fost aduse de către primarul DORU POPA, ieri, OVIDIU MARIAN, director la S.C. Gospodărire Comunală Arad, a organizat o conferință de presă. În cadrul acesteia, O. MARIAN a ținut să demonteze „punct cu punct" cele afirmate de primar. Astfel, privitor la „obstrucțiile" pe care directorul S.C. G.C. sau personalul acesteia le-ar fi făcut pe perioada controalelor Primăriei, Marian a spus: „cred că eu am fost unul dintre cei mai deschiși directori de la toate societățile controlate, punându-le la dispoziție absolut toate documentele solicitate."

SIESTA a ajutat cultura arădeană

În ceea ce privește contractul încheiat de S.C. Gospodărirea Comunală cu firma SIESTA, OVIDIU MARIAN a ținut să explice. „Deoarece anul trecut, când potrivit hotărârii Consiliului de Administrație al Societății (C.A.) percepeam, pe lângă biletul de intrare obișnuit pe ștrand și un bilet pentru concert, am avut foarte mulți arădeni nemulțumiți, am hotărât ca în acest an, ținând seama de cele petrecute atunci, să nu mai încasăm decât un bilet pentru concert. Am considerat că procedând astfel pot cât mai mulți oameni să beneficieze de un act de cultură. Și, oricum, veniturile pe care le-am fi realizat doar de pe urma acestor concerte n-ar fi fost mai importante decât facilitățile pe care le-am creat astfel arădenilor. Precizez că SIESTA n-a vândut acele bilete decât cu două ore înainte de începerea concertelor. Iar legat de plata energiei electrice, aceasta era ceva insignifiant, undeva între 300.000-400.000 lei.

Menirea societății nu este să obțină profit

Pe de altă parte,O. MARIAN a mai spus că trebuie ținut seama de faptul că Gospodărirea Comunală nu este un S.R.L. oarecare unde trebuie urmărit neapărat profitul. Edilii orașului trebuie să se gândească și la promovarea imaginii Aradului - făcută prin concerte - cât și la faptul că asemenea manifestări sunt acte de cultură și nu afaceri oneroase.

Este sau nu rentabilă această societate?

Directorul Ovidiu Marian justifică ...

Documentele spun că veniturile au depășit cheltuielile

„Managementul slab" care i-a fost imputat directorului S.C. G.C. a constituit „punctul forte" cu care a contraatacat Ovidiu Marian. Blindat cu documente, acesta a prezentat cifre oficiale din contabilitatea societății, care „încurcă nițel" situația prezentată inițial de primarul POPA. Astfel, dacă în 1995 raportul dintre venituri și cheltuieli la ștrandul Neptun era de 81.000 $ la 57.000 $, în 1999 același raport arată: 298.000 $ la 211.000 $. Altfel spus s-a ajuns de la un profit de la circa 24.000 $ (1995) la unul de circa 87.000 $ (1999). „La fel de adevărat - a mai spus Marian - este că în unii ani aproape tot profitul a fost reinvestit, însă, tot în folosul societății."

În luna mai a anului trecut, pe ștrand s-au vândut bilete de 375 milioane lei

De asemenea, banii proveniți din alocații bugetare pentru întreținerea zonelor verzi au scăzut de la 796.000 $ în 1995, la 180.000 $ în 2000.

Cât privesc încasările de la biletele de pe ștrand din luna mai a anului trecut, acestea s-au ridicat la 375 milioane lei.

Tot în perioada amintită 1995-2000, S.C. G.C. a fost nevoită să reducă numărul de angajați de la 265 la 188, în condițiile în care acestora li s-a acordat un salariu mediu pe economie.

Legat de încasările din parcări, acestea au crescut de la 398 milioane lei, în 1998, la 504 milioane lei, în 2000, în condițiile menținerii acelorași tarife. „Poate că aici puteam sta mai bine dar trebuie să precizez faptul că sistemul coercitiv în această privință a funcționat defectuos" - a explicat Marian.

„S-a ajuns la o adevărată vânătoare de vrăjitoare"

În finalul întrunirii, Ov. Marian a precizat faptul că actualul C.A. al S.C. G.C. îl susține în demersul său de a conduce în continuare această societate. „Este păcat că o luptă personală a fost transferată în alt cadru și astfel este afectat interesul Societății de Gospodărire Comunală. S-a ajuns la o adevărată vânătoare de vrăjitoare a cărei victimă sunt eu, cel amenințat mereu ba cu Președinția, ba cu Guvernul. Chiar credeți că dacă primarul avea acele dovezi de care se tot vorbește, eu n-aș fi fost arestat până acum?" - a încheiat OV. MARIAN. Care, se pare, este mai hotărât ca oricând să nu cedeze prea ușor fotoliul de director. Oricum, în ceea ce privește descifrarea bilanțurilor contabile ale Societății de Gospodărire Comunală, interpretarea datelor și punerea unui verdict final nu o poate face decât un organ financiar competent.

COSMIN TRIF
Foto: VIOREL MUSCA

Distribuitor Autoriz dialog
Telefoane incepând cu 83.000* lei
cel mai ieftin abonament gsm 4$*/lună
DIALOG INEDIT
* fara TVA
Vorbesti GRATUIT
toata gama de accesorii

cu noul abonament Dialog FREE devii pasăre de noapte
Comunici gratuit noaptea și duminică toată ziua. Beneficiezi lunar de 120 de minute GRATUITE în rețea și de tarif de 0.05$/min.* după consumarea acestora**. Totul pentru numai 9$*.
*In reteaua Dialog, intre orele 21.00 - 07.00 si toata duminica
**in reteaua Dialog, dupa consumarea celor 120 de minute gratuite
In plus, ai si Taxarea la secunda.
* primul minut este indivizibil.
ALO
cel mai bun pret 35U 70U 140U ALO DA
ROMCOM Arad str. Eminescu nr. 3
shop Tel: 057 214 551; 094 56 88 55
B-dul Revoluției 76 - Agenția de Turism Zarandul Tel: 057 213 134

SPITALUL DIN GURAHONȚ - AMENDAT DE PROTECȚIA MUNCII

Săptămâna trecută, inspectorii Inspectoratului Teritorial de Muncă (ITM) Arad au efectuat mai multe controale în zona Gurahonț. Astfel, au fost verificate două societăți comerciale PRODALCO MAT SRL și LAURUL S. A., ambele cu deficiențe în respectarea normelor de protecție a muncii. Cele două unități au fost sancționate cu câte o amendă de cinci milioane lei (Prodalco), respectiv șapte milioane lei (Laurul).

Tot în Gurahonț, ITM a constatat că la Spitalul din localitate lipsesc măsurile tehnice și organizatorice privind protecția muncii, drept pentru care unitatea a fost sancționată cu o amendă de patru milioane de lei.

C. T.

INCENDIU, ÎN PIAȚA CATEDRALEI

Zilele trecute, un incendiu s-a produs la subsolul unui imobil de locuit. Proprietarul acestuia este Strifler Ladislau din Arad, strada Piața Catedralei nr. 9

„Incendiul a fost produs de un scurt circuit la instalația electrică din subsolul imobilului", ne-a informat dl. cpt. **Lucian Câmpeanu** - purtător de cuvânt la Grupul de pompieri „Vasile Goldiș" din Arad.

Au ars aproximativ zece metri pătrați de material lemnos (stâlpi, pereți, uși). Au mai fost degradate 60 de kilograme de portocale.

Valoarea pierderilor este estimată la aproximativ 25 milioane de lei.

N. BODRAN

ACORD PRIVIND MODIFICAREA LEGII PENSIILOR

Ministrul Muncii și Solidarității Sociale, Marian Sîrbu, consideră că Guvernul, patronatele și sindicatele care au semnat, marți, protocolul privind modificarea unor prevederi din Legea pensiilor, cu excepția CNS "Cartel Alfa", au făcut un "compromis rezonabil", benefic pentru întreaga societate românească.

Protocolul prevede ca asigurații să beneficieze de drepturile prevăzute de lege în privința acordării integrale a punctajului și a stagiului de cotizare, chiar dacă angajatorul are restanțe la fondul asigurărilor sociale. Dacă angajatorul are datorii mai vechi de șase luni, asiguratul nu poate beneficia de pensionare anticipată decît după achitarea restanțelor și a majorărilor de întîrziere aferente.

Pentru personalul din industria de apărare aflat în șomaj tehnic, o treime din cota de contribuție la asigurările sociale va fi suportată din fondul penru plata ajutorului de șomaj, diferența de două treimi fiind plătită de angajator.

Potrivit acordului, nivelul coeficientului anual de calcul al punctului de pensie va fi cuprins între 30 și 50 la sută din salariul mediu brut pe economie. Această prevedere a fost introdusă după ce sindicatele au arătat că este necesară stabilirea unui nivel minim garantat al pensiei. Plata concediilor medicale va începe din prima zi lucrătoare, urmînd ca angajatorul să suporte cheltuielile pentru o perioadă cuprinsă între șapte și 17 zile, în funcție de numărul de angajați.

Acordul mai prevede modificarea legii astfel încît vîrsta de pensionare la 1 aprilie 2001 să fie de 50 de ani pentru o vechime de 20 de ani în grupa întîi de muncă, urmînd ca aceasta să crească treptat, odată cu vîrsta standard de pensionare. În plus, s-a convenit extinderea, pînă la sfîrșitul anului 2001, a termenului pentru încadrarea unor activități în condiții deosebite de muncă.

Părțile au mai convenit ca, în cazul în care modificările propuse vor fi aprobate de Parlament, să nu mai solicite timp de patru ani noi amendamente la Legea sistemului public de pensii, cu excepția cazurilor rezultate din aplicarea ei.

CNS "Cartel Alfa" precizează, într-un comunicat remis, miercuri, agenției MEDIAFAX, că nu a semnat acest protocol pentru că nu este de acord cu sancționarea salariaților în cazul în care angajatorii nu și-au plătit contribuțiile de asigurări sociale. De asemenea, CNS se opune interdicției impuse în protocol conform căreia timp de patru ani partenerii să nu solicite modificări la Legea pensiilor.

FOSTUL PRIMAR AL COMUNEI PĂULIȘ, EDUARD CUCOȘ, A FOST PRINS FURÂND BANI DIN SERTARELE PRIMĂRIEI

Angajații Primăriei Păuliș au constatat în repetate rânduri că le dispăreau bani din buzunare, poșete etc. De asemenea, din sertarele birourilor aflate în Primărie au dispărut pe lângă bani și bonuri valorice de masă. În timp s-au adunat câteva milioane de lei bune, bani care dispăreau ca prin farmec. Pentru a fi depistat autorul, s-a pus o capcană în biroul viceprimarului comunei Păuliș, dl. **Petru Augustin Rus**. Este vorba de 800.000 lei marcați cu un praf special. Acțiunea a fost condusă de domnul colonel Iagăr. Ieri, în jurul orei 10,00 - viceprimarul a constatat că banii dispăruseră. Atunci, cu o lampă specială au fost verificați toți angajații însă pe mâinile niciunuia nu s-a găsit acel praf special. În schimb, în biroul viceprimarului intrase mai devreme și fostul primar **Eduard Cucoș** (36 ani) pe motiv că dorește să dea un telefon. Angajații Primăriei Păuliș susțin că **Eduard Cucoș** folosea mereu telefonul primăriei. Încercând să-l găsească, polițiștii au constatat că **Eduard Cucoș** fugise către Arad. Se pare că cineva îl informase de această acțiune. Pe drum Eduard Cucoș s-a „scăpat" de bani, însă a rămas... praful.

La intrarea în Arad, fostul primar din Păuliș a fost prins cu ajutorul plutonului de intervenții. Chiar dacă nu mai avea asupra sa cei 800.000 de lei, pe mâini și borsetă s-au găsit, cu ajutorul lămpii speciale, urmele clare ale prafului folosit la însemnarea banilor.

Actualmente, **Eduard Cucoș** este inginer la ICIM. Angajații Primăriei Păuliș spun că și pe vremea când Eduard Cucoș a fost primar dispăreau din poșete sume de bani, însă oamenilor le era jenă să se ia de primar. La prima confruntare, Eduard Cucoș nu a recunoscut că a furat cei 800.000 lei însă cercetările continuă cu Eduard Cucoș în stare de li-bertate.

Șeful de post din Păuliș susține că de mult se bănuia că Eduard Cucoș este hoțul, mai ales de când au fost furate bonurile valorice de masă, iar la ABC-ul din localitate fostul primar s-a prezentat pentru a face cumpărături serioase pe... bonuri valorice. Se pare că ziua de ieri i-a adus ghinion lui **Eduard Cucoș**.

Parchetul urmează să ia o decizie în ce privește modul în care va fi cercetat.

S.G.

La Primăria Păuliș, „misterul" dispariției banilor și bonurilor de masă se pare că a fost dezlegat...

FRUMUSEȚEA OBIECTELOR VECHI DIN FAIANȚĂ

În cadrul ediției a 7-a a sesiunii de comunicări științifice „Artă și arhitectură a secolelor XIX-XX", găzduită de Complexul Muzeal Arad, s-a vernisat, ieri, expoziția **„Faianța europeană a secolelor XVII-XIX"**.

La Sala Orientală a Muzeului, sunt expuse 62 de obiecte din faianță, din cele peste 200 existente în colecția Muzeului. Ultima dată când aceste piese au putut fi văzute de arădeni a fost în anul 1971. Colecția se datorează d-nei **Szabo Ferencz Irma** care, din 1950, s-a ocupat, în calitate de muzeograf, de achiziționarea acestor piese. Despre istoria meșteșugului, despre zonele din care provin obiectele, a vorbit George Lanevschi, muzeograf principal la Complexul Muzeal Arad. Expoziția de față, deschisă spre vizitare până în 8 iulie, este rodul muncii muzeografilor de la Secția Artă a Muzeului arădean. Nu merită să ratați prilejul de a simți parfumul epocilor apuse, al spațiilor îndepărtate, prin acest meșteșug de o frumusețe și o minuțiozitate rare.

C. L.

JOI, 7 IUNIE 2001

TVR 1
7,00 Telematinal
* Jurnalul de dimineață
9,00 Recurs la morală - rel.
10,00 Fotbal: Lituania-România. Rezumat
10,45 TVR Cluj
11,50 TVR Iași
12,55 TVR Timișoara
14,00 Jurnalul de prânz
14,15 Infomania
14,30 Baywatch Hawaii - s. rel.
15,20 Amprente - rel.
15,35 Orice e posibil - s.
16,00 Conviețuiri
17,30 Avancronică * Știri
17,35 Medicina pentru toți
18,15 Pasiuni - s.
19,00 Eu, cetățeanul
19,50 Familia ... Corect!
20,00 Jurnal * Meteo
20,40 Sport
20,45 Sub acoperire - s.
21,45 Reflecții rutiere
22,00 Talk-show politic
23,00 Jurnalul de noapte
23,15 Festivalul București 2001 „La donna e mobile": pagini de mare popularitate din opere, operete și muzicaluri
1,00 Marele jazz
2,00 Jurnal. Meteo. Sport - rel.
2,45 De la apusul la răsăritul soarelui - f. SUA, 1996
4,30 Oameni ca noi - rel.

TVR 2
7,00 D-ra Andrea - s. rel.
7,50 Desene animate - rel.
8,25 Ferma - rel.
9,25 Trage - f. rel.
11,25 Tată, am încurcat-o! - s. rel.
11,50 În mijlocul furtunii - s. rel.
12,50 D-ra Andrea - s.
13,35 Tribuna partidelor parlamentare
14,10 Desene animate
15,00 Tenis: Internaționalele Franței, la Roland Garros, Paris
19,00 Telejurnal TVR 2
19,15 Toți, împreună
20,00 On line - rel.
20,30 Ora adevărului
21,30 Box: Campionatele Mondiale, în Irlanda de Nord
0,30 Jimi Hendrix în concert
1,20 TVM. Mesager
2,00 Paralele inegale - rel.
3,00 Tenis. Box - rel.
6,25 Arta apărării - rel.

PRO TV
7,00 Bună dimineața!
8,00 Știrile Pro TV - Ziarul dimineții tale
9,00 Tânăr și neliniștit - s., rel.
10,00 Marile procese și crime - s.
11,00 O lume bizară - rel.
12,00 O familie de tot râsu' - s.
12,30 Mizerabilii - rel.
14,15 De-ale lui Cupidon - f. rel.
16,00 Tânăr și neliniștit - s.
17,00 Știrile Pro TV
17,35 Vremea
17,40 Pro TV te ascultă ce vezi
17,45 Teo
19,00 Știrile PRO TV
20,00 Inamicul public - thriller, SUA, 1997
22,00 Știrile PRO TV
22,30 ROKENO
22,35 Polițiști în alertă - acțiune, SUA, 1990
0,30 O lume bizară - s.
1,25 PRO TV te ascultă ce vezi
0,30 Captivi în cartier - s.
2,00 Un cowboy încântător - comedie western, SUA, 1985
4,00 Marile procese și crime - rel.
5,00 O familie de tot râsu' - s. rel.

TV ACASĂ
7,15 Știrile de Acasă - rel.
7,55 Căsuța poveștilor - rel.
8,15 Înger sălbatic - rel.
9,15 Îngerașul - s. rel.
10,00 Căsuța poveștilor - rel.
10,20 Acasă la bunica - rel.
10,30 De 3 x femeie - rel.
11,30 Betty cea urâtă - rel.
12,30 Dreptul la viață - s. rel.
13,30 Miracolul iubirii - s. rel.
14,20 Seducție - s. rel.
15,30 Ia-mă acasă - rel.
16,00 Înger sălbatic - s.
16,45 Desene animate
17,00 Terra nostra - s.
17,55 Acasă la bunica
18,05 Dreptul la viață - s.
18,55 Știrea zilei
19,00 Îngerașul - s.
19,55 Desene animate
20,00 Știrile de Acasă
20,40 De 3 x femeie
21,30 Betty cea urâtă - s.
22,30 Terra nostra - s.
23,30 Știrile de Acasă - rel.
0,10 De 3 x femeie - rel.
1,00 Chef de chef - rel.
2,15 Muzica de Acasă, muzica nopții

HBO
8,00 Toată lumea spune „te iubesc" - comedie muzicală, SUA, 1996
9,40 Kalfa - dramă, SUA, 1991
11,20 Gideon - dramă, SUA, 1999
13,05 Jaf în timpul potopului - acțiune, SUA, 1998
14,40 Sexualitate virtuală - comedie, SUA, 1999
16,10 Cinema * Cinema * Cinema
16,35 Tron - SF, SUA, 1982
18,15 Grădina secretă - dramă, SUA, 1993
20,00 Iubiri încurcate - comedie, SUA, 1997
21,45 Totul despre sex - s.
22,15 Lansky - dramă, SUA, 1999
0,10 În amurg - comedie, SUA, 1997

PRIMA TV
7,00 Desene animate
8,00 Prima Mix!
13,25 Clip Art
13,30 Creaturi sălbatice - rel.
14,30 Documentar
15,30 Raven - s.
16,30 Malcolm și Eddie - s.
17,00 Will și Grace - s.
17,30 Camera de râs
18,00 Focus
19,00 Vânătoarea comorilor - s.
20,00 Copiii spun lucruri trăsnite
21,00 Impact
22,00 Uncovered Ibiza - documentar
23,00 Focus
23,30 Will și Grace - s. rel.
0,00 Malcolm și Eddie - s. rel.
0,25 Clip Art
0,30 Camera de râs - rel.
1,00 Focus - rel.

TELE 7 ABC
7,00 Muzică
10,00 La ordinea zilei - rel.
11,00 Muzică
12,00 Reporter Tele 7 - rel.
13,00 Muzică
15,00 Documentar
16,00 Muzică
18,00 Germania astăzi - doc.
18,30 As show
19,25 Telecaricatura zilei
19,30 La ordinea zilei
20,30 Muzică
21,00 Telejurnal
21,30 Loto. Pariul Trio
21,45 Caleidoscopul artelor - doc.
22,15 Muzică
22,30 Telemedicina
23,30 Loto. Joker. Pariul Trio
0,00 Muzică
6,30 Telejurnal - rel.

ANTENA 1 – TV ARAD
6,00 Reportajul săptămânii - rel.
6,20 Publicitate, promo, revista presei
6,30 Știri TVA - rel.
7,00 Observator
8,00 'Neața
11,00 Zile din viața noastră - s.
12,00 Elena, viața mea - s.
13,00 Știrile amiezii
13,15 Cascadorii - s.
14,00 Filiera evreiască - polit. ist.
16,00 Interviul săptămânii
16,30 Publicitate, Promo
16,45 Știri TVA
17,20 Maria Emilia - ep. 23, 24
19,00 Observator
19,45 Sport
19,50 Brigada mobilă
20,20 Din Dragoste - emisiune prezentată de Mircea Radu
21,55 Ediția de noapte TVA
22,00 Marius Tucă Show
23,00 Observator
23,25 Sport
23,30 Noaptea târziu, cu Mircea Badea
0,30 Intrigi în Paradis - s.
1,30 Observator - rel.
2,30 Escandalo - s.
3,30 Cosas del Amor - s.
4,30 Noaptea târziu - rel.

TV INTERSAT
8,25 Deschiderea programului
8,30 Cafeaua de dimineață
9,30 Preciosa - s.
10,15 Cavaleri și războinici - s.
11,00 Știrile Intersat - rel.
12,00 Nu mai cumpăr dulciuri - film, rel.
13,45 Comorile lumii - rel.
14,00 Lumea animalelor sălbatice - s. rel.
14,30 Deșertul vorbește - s. rel.
15,00 Cum să-mi îngrijesc câinele - s.
16,00 Emisiune în limba maghiară
17,00 Labirint - rel.
18,00 Umbre
18,15 Știrile Intersat
19,00 Preciosa - s.
20,00 Totul pe față
22,00 Doi idioți la Hollywood - f.
23,22 Știrile Intersat - rel.
0,00 Erotica
5,00 Închiderea programului

ATOMIC TV
7,00 Selector
10,25 Reactor
10,30 Atomic Cafe - rel.
11,00 Atomix - rel.
14,00 Interactiv
15,30 Proaspete și fierbinți
15,55 Reactor
16,00 Metropolis - rel.
17,00 Selector
19,00 Atomix
21,55 Reactor
22,00 Hai-Hui - rel.
22,30 Selector
23,00 Klub Bizzar - rel.
24,00-7,00 Insomnia

RADIO ARAD & RADIO CONTACT (99,1 MHZ)
6,00 Lupta cu somnul; 8,00 Bună dimineața, Arad!; 10,00 Tovarășii mei; 12,00 Pulsul zilei; 14,00 Radiomagazin Deutsche Welle; 15,00 Muzica așa cum vrei; 17,00 Muzica generației în loden; 18,00 Radiomagazin Radio France International; 19,00 Bună seara, Arad!; 20,00 Ce și pentru cine?; 21,00 În arșița muzicii; 23,00 Contact FM.

RADIO PRO FM (92,1 MHz)
3,00-5,00 MUZICĂ; 5,00-5,30 BULETIN DE ȘTIRI la fiecare sfert de oră; **5,30-7,00 PRO FM PÂNĂ LA UNU; 7,00-10,00 PRO FM PÂNĂ LA UNU** cu Flavius Eșnican; **10,00-13,00 PRO FM PÂNĂ LA UNU; 13,00-14,00 13-14 CU ANDREI** cu Andrei Gheorghe; **14,00-17,00 POFTIM PRO FM; 17,00-19,00 PRO FM E AICI** cu Cristi Schnebli; **19,00-22,00 ACULTĂ-ȚI MUZICA; 22,00-23,00 AUTO PRO FM CLUB** cu Dan Vardie; **23,00-2,00 PRO FM BY NIGHT.**

RADIO TIMIȘOARA
6,00 Ceasurile dimineții; 8,00 Muzică populară cu dedicații; 9,00 Cânt din suflet; 10,00 De zece ori România; 11,00 Pop matineu; 12,00 Miez de zi la polul vest; 13,00 Emisiune în lb. germană; 14,00 Emisiune în lb. maghiară; 15,00 Emisiune în lb. sârbă; 16,00 La zi în viața partidelor; 16,35-17,00 Postmeridian muzical; 17,00 Carusel cultural; 18,00 Actualitatea radio; 18,10 Un răspuns pentru fiecare; 19,00 Radiojurnal; 19,15 Vârful de lance; 20,05 Școala pământului; 20,50 Călătorie în lumea poveștilor; 21,00 Curierul de seară.

RADIO SEBIȘ
6,00 Matinal 21
9,00 Tu alegi!
10,00 Cafeaua de zece
12,00 Secvența 21
14,00 La porțile dorului - muzică populară
15,00 Magazin 21
17,00 Lentila de contact
18,00 La mulți ani! - muzică populară și dedicații
19,00 Expresul de seară
22,00 Club 21
0,00 92,1 Insomnii

Redacția Adevărul nu își asumă răspunderea pentru modificările ulterioare intervenite în programele tv.

Florin Remețan, președinte PSDR Arad:

„SIGLA NOASTRĂ NU ESTE NICI SECERA ȘI CIOCANUL, NICI ZVASTICA"

Întors de la ședința Comitetului Director al PSDR, Florin Remețan, președintele PSDR Arad ne-a confirmat faptul că la fuziunile pe plan local PSDR-PDSR, elementul hotărâtor în ceea ce privește ponderea în structurile de conducere ale noului partid este numărul consilierilor județului și municipiului. **„Sper că PDSR va da dovadă de elasticitate și de fair-play la negocieri. Deși nu avem consilieri județeni sau municipali, avem o organizație puternică și oameni de valoare. Trebuie ținut cont de faptul că noi fuzionăm în 2001, nu în 2000, când au avut loc alegerile. Față de PSDR-ul de atunci, cel de astăzi este total schimbat.**

Sperăm că va fi recunoscută valoarea muncii echipei noastre în campania pentru alegerile generale, în cadrul Polului Democrației Sociale din România."

Referitor la faptul că PDSR nu este dispus să accepte ca sigla noului partid să fie cea a PSDR, Florin Remețan s-a arătat nedumerit: **„Nu știu de ce nu acceptă sigla noastră. Noi nu venim cu secera și ciocanul, nici cu zvastica. Venim cu sigla Internaționalei Socialiste, în care PSD vrea să fie membru."**

• În altă ordine de idei, Remețan ne-a informat că PSDR va suporta cazarea și masa delegaților săi la Congresul de fuziune, însă numai pentru organizațiile care își vor fi desfășurat conferințele județene și vor fi transmis listele la București până cel mai târziu în data de 12 iunie.

SIMION TODOCA

Din ciclul „doi se bat și al treilea câștigă"

VA FI IOAN CUZMAN VIITORUL PREȘEDINTE AL PDSR ARAD?

Se pare că din disputa dintre Zăvoianu - Pele și Avram Crăciun va ieși victorios ... Ioan Cuzman. Fost președinte al PDSR Arad, Ioan Cuzman a fost debarcat de actualul președinte A. Crăciun. În prezent președinte al SIF Banat-Crișana, Ioan Cuzman afirmă că se consideră încă membru al PDSR.

„Atacurile din presă nu mă sperie și voi face ceea ce cred eu că este mai bine pentru partid. În organizația județeană, atacurile împotriva lui A. Crăciun, disputele între cele două tabere, au dus la o criză care trebuie curmată", mai susține Ioan Cuzman.

„Cred că sunt persoana potrivită pentru a pune capăt acestei dispute". Întrebat pe ce se bazează când face această afirmație, Ioan Cuzman declară că are susținere atât în organizația județeană, cât și la București.

De fapt, drumurile pe care Ioan Cuzman le-a făcut (și le face) la București au avut drept scop și acela de a-și face lobby la conducerea centrală a partidului. Se pare că Ioan Cuzman este agreat la București pentru diplomația sa, dar, mai ales, pentru că Bucureștiului îi convine soluția Cuzman la președinția partidului.

Ioan Cuzman crede că Bucureștiul va hotărî cine va fi președintele organizației PDSR Arad și că el are șanse ca să fie președinte.

I. IERCAN

OPT PENTRU PRIMĂRIA DIN BUTENI

În urma demisiei primarului comunei Buteni, Giura Dumitru, comuna arădeană se află, după un an, din nou în campanie electorală. Ultima zi de campanie electorală este 14 iunie, iar alegătorii se vor prezenta la urne trei zile mai târziu, în data de 17 iunie. În cursa electorală s-au înscris:

- **Ruja Florin - PNȚCD**
- **Birău Pavel Augustin - PD**
- **Giura Dumitru - independent**
- **Dinga Relu Mircea - PDSR**
- **Mărcuț Petronel Alin - ApR**
- **Bulzan Ioan - independent**
- **Burcea Pavel - PSDR**
- **Miculiț Dan - PNL**

F. G.

Vineri seara

VICTOR CIORBEA VA VENI LA ARAD

Marți, în cadrul ședinței Biroului Județean de Conducere al PNȚCD Arad, conducerea acestei formațiuni politice și președintele ANCD Arad, Dorin Șiclovan, au făcut câțiva pași importanți spre fuziunea efectivă la nivel județean. Dorin Șiclovan a prezentat ultima inventariere a membrilor (sau a foștilor membri) ANCD Arad: 22 organizații locale și 788 membri, la care se adaugă organizațiile speciale. Organizația de tineret a ANCD numără aproximativ 80 membri. **„S-ar putea să fie câteva organizații în plus sau în minus. În minus pentru că sunt unii care nu doresc fuziunea cu PNȚCD și în plus pentru că unele organizații doresc să nu se alăture tocmai datorită acestei fuziuni"** a spus Dorin Șiclovan.

În această ultimă categorie ar putea intra organizația PD Zăbrani, a cărei președinte și-a exprimat intenția de a se înscrie în PNȚCD, via ANCD. Nu se știe exact câți din consilierii locali ai ANCD vor accepta fuziunea și vor acționa în PNȚCD: **„Cei șapte consilieri locali din Sebiș, de exemplu, își schimbă intențiile de la o zi la alta"** a precizat Șiclovan.

Pentru a susține procesul de fuziune, la invitația lui Dorin Șiclovan, proaspătul vicepreședinte al PNȚCD, Victor Ciorbea, va sosi la Arad la sfârșitul acestei săptămâni. După „modelul Ciorbea", Dorin Șiclovan a fost inclus în Biroul Județean de Conducere al PNȚCD Arad.

Tot în cadrul ședinței de birou a PNȚCD a fost prezentat raportul delegaților la Consiliul Național de Conducere de către președintele organizației Vasile Ciobăncan și de către Claudiu Cristea. PNȚCD Arad a prezentat candidatul propriu pentru primăria comunei Buteni, care în viziunea conducerii țărăniste **„este un candidat cu șanse reale de a câștiga competiția electorală"**.

F. GHENDER

Avanpremieră la alegerile de la Buteni

MARELE CIRC

Vă avertizez că nu este vorba despre cartea pilotului de vânătoare francez din ce de-al doilea război mondial Pierre Clostermann. Este vorba despre un circ cu totul și cu totul deosebit. Acest circ a început imediat după evenimentele din decembrie 1989 și din păcate continuă și astăzi. Unde joacă acest mare circ? În comuna Buteni, din județul nostru. Vă prezint, în continuare, spectacolele acestui mare circ care pune Buteniul de aproape 11 ani într-o situație foarte delicată.

Imediat după căderea regimului comunist, este numit până la alegerile locale un primar interimar, localnic. (Vă avertizez că după venirea comunismului, mulți butinceni au migrat în oraș în locul lor venind alți oameni cărora butincenii le spun venetici). Noul primar este adeptul desființării falimentarului CAP și retrocedării pământurilor celor la care le fusese luat în mod samavolnic. În comună se formează astfel două tabere și anume: prima formată din băștinașii rămași în sat, adepții desființării CAP-ului și cea de-a doua tabăra formată din venetici care se vedeau fără nici o proprietate funciară precum și din localnici care au profitat prin fraudă de vechiul CAP. Într-o noapte, veneticii, animați de informatorii fostei securități organizează un puci și având ca mijloace de convingere parul și ranga (la modă în acea perioadă) înlătură primarul interimar și se instalează în Primărie. Dimineața, băștinașii revin în forță și reinstaurează primarul interimar. Ca și la Moscova, puciul fusese ratat. Dar, ceea ce nu s-a întâmplat la Moscova s-a întâmplat la Buteni. Într-o noapte, puciștii s-au răzbunat, dând foc unor stoguri de fân. Nici astăzi piromanii nu au fost descoperiți. Vin alegerile din februarie 1992, în urma cărora primar este ales un venetic care a promis tuturor împroprietărirea cu pământ. Nu s-a ținut de cuvânt cu toate că dumnealui nu îi place să vorbească „în contravictoriu", iar la o adunare populară declarase tezaurul național „un bun de prisos țării". Sfârșește și primul primar ales mandatul și marele circ continuă cu noi spectacole inedite. La alegerile locale din 1996 este ales primar de Buteni primar un inginer, iar viceprimar un profesor, care la un examen anterior primise nota doi. Amintesc că acesta ajunsese pe lista formațiunii sale politice pe scara de incendiu și se zice că de acolo de unde a plecat, la plecarea lui au bătut clopotele. De la începutul acestui mandat intelectual (primii doi primari ai Buteniului nu au avut nici măcar studii medi) marele circ a funcționat la capacitate maximă (spre deliciul nu numai al butincenilor dar și a întregului județ) culminând cu acel teribil meci de box, în alegerile locale din 2000 și marele circ continuă. Primarul, sătul de spectacole, nu mai candidează, iar viceprimarul, ambițios din fire, se înscrie în cursa electorală dar se vede învins de către un șofer localnic cu antecedente penale. Și acum urmează cel mai mare spectacol. Primarul nou ales, după numai trei luni, intră în arenă împreună cu șeful postului de poliție. Poeții populari descriu astfel evenimentul:

Îl bătu și-i rupsă geaca
Și țipa pă gard la Ceaca

După acest spectacol, primarul ales își dă demisia și Buteniul rămâne din nou cu primar interimar, Guvernul organizează pe 17 iunie a.c., alegeri anticipate care vor fi un nou spectacol. Dar acest spectacol va fi cel mai costisitor pentru comună pentru că Guvernul nu are bani pentru marele circ de la Buteni. Primul tur de scrutin va ușura bugetul local cu 80.000.000 lei. Oare Buteniul de așa ceva are nevoie? Cei ce treceți prin Buteni priviți-l cum arată. Centrul comunei este într-o mizerie de nedescris. În parcurile unde odată erau flori cresc buruieni. Pârâul care trece prin centrul comunei arată ca jungla amazoniană în miniatură. Apa ce curge prin el este fetidă. Buteniul de altă dată, exemplu de ordine și curățenie a ajuns una dintre cele mai mizere comune. Acum investește 80.000.000 de lei în marele circ. Următorul spectacol va avea loc pe 17 iunie a.c. Voi reveni cu amănunte.

NICA DORU

Raportul baroanei Nicholson va fi supus unor amendamente în Parlamentul European

Guido Podesta, vicepreședintele Parlamentului European, a declarat, miercuri, la Palatul Cotroceni, că raportul baroanei Emma Nicholson referitor la România va fi supus unor amendamente în Parlamentul European.

Guido Podesta a precizat că raportul va fi dezbătut în plenul Parlamentului European, în luna septembrie a acestui an.

Vicepreședintele Parlamentului European a apreciat că procesul de extindere a UE trebuie să se desfășoare cît mai rapid. El a adăugat că există diferențe între țările candidate, dar că toate trebuie sprijinite din punct de vedere economic, politic și cultural.

Președintele Ion Iliescu l-a primit, miercuri, la Palatul Cotroceni, pe Guido Podesta, vicepreședinte al Parlamentului European.

SUPĂRĂRILE LUI ANTONIE IORGOVAN...

Vicepreședintele Comisiei juridice din Senat, Antonie Iorgovan (PDSR), consideră că "ar fi binevenit" ca ministrul Justiției, Rodica Stănoiu, să se retragă de la conducerea acestui minister, avînd în vedere că "și-a atins obiectivul" de a-și promova soțul ca judecător la Curtea Constituțională.

Iorgovan a declarat, miercuri, agenției MEDIAFAX, că Rodica Stănoiu ar trebui să se retragă de la conducerea Ministerului Justiției pentru ca numirea soțului său la Curtea Constituțională să nu capete "o notă de afacere de familie în problemele statale".

Întrebat dacă are vreo dovadă că Rodica Stănoiu ar fi intervenit pentru numirea soțului său ca judecător, avînd în vedere că decizia i-a aparținut președintelui Ion Iliescu, senatorul PDSR a răspuns că, în fond, este "o problemă de imagine care nu pică prea bine". Antonie Iorgovan a opinat că România trebuie să convingă comunitatea occidentală că a scăpat de "balcanism și de nepotism".

Vicepreședintele Comisiei juridice a precizat că nu face această solicitare deoarece nu vizează postul Rodicăi Stănoiu și a susținut că nu vrea un post în Executiv, deoarece mai are destul de multe lucruri de făcut în Parlament.

Pentru a putea să candideze

IOSIF CREȚIU VREA O DEROGARE DE LA BUCUREȘTI

Iosif Crețiu, președintele de cartier al PRM Aurel Vlaicu, este indignat de reacția Biroului Executiv Județean al PRM Arad care încearcă să-i blocheze candidatura la președinția organizației municipale a PRM Arad. Iosif Crețiu a încercat să demonteze obiecțiile care i se aduc - vechimea de trei ani în partid și faptul că nu are studii superioare.

„La vizita președintelui Corneliu Vadim Tudor la Arad, atât Ilie Merce cât și Creț Nicoară mi-au spus că se poate obține o derogare, în cazul în care am o susținere puternică", a spus Crețiu. Crețiu a mai afirmat că a venit în PRM ca secretar al PSDR, împreună cu câtiva membri, în baza unui protocol, deci nu se pune problema vechimii. Dar acest protocol trebuie respectat. În problema studiilor superioare, Crețiu spune că statutul și regulamentele PRM doar **„recomandă", nu cer studii superioare**.

Este interesant de văzut dacă Crețiu va obține sau nu derogarea și dacă va putea să candideze pentru funcția de președinte.

F. GHENDER

Sever Bocu - comemorare la 50 ani

PNȚCD va organiza, la Lipova și Șiștarovăț, câteva manifestări de comemorare a fruntașului țărănist Sever Bocu. Sâmbătă, la aceste comemorări, va participa Victor Ciorbea, vicepreședinte al PNȚCD și Gheorghe Ciuhandu, primarul Timișoarei.

Victor Ciorbea se va deplasa duminică la Buteni, unde va participa la o slujbă religioasă și se va întâlni cu cetățenii comunei.

F. G.

LA ARADUL NOU SE ÎNVAȚĂ NEMȚEȘTE DE 275 DE ANI

Sâmbătă, 9 iunie, la Liceul „Adam Muller Guttenbrunn", se vor sărbători 275 de ani de învățământ în limba germană. În acest sens ieri, conducerea școlii a organizat o conferință de presă, de unde am reținut: ● Dl. director **Mario Stoica** a evocat câteva colaborări cu școli din Germania, precizând că liceul arădean este una dintre cele opt școli din țară care participă la proiecte comune. ● Părerile despre România ale profesorilor invitați sunt apreciative, diferite de clișeele vehiculate în străinătate de mass media. ● Dl. **Prundan**, directorul adjunct, a subliniat calitatea actului de învățământ, certificată de numeroșii elevi ce pleacă cu burse în străinătate. ● Aradul Nou a fost un centru al germanismului în nordul Banatului, spunea **prof. Michael Szellner**, iar școala s-a străduit să fie un puternic liant între locuitori. Viitorul ei se bazează pe aceleași interese. ● Anuarul, ce va apărea într-un tiraj de 2000 de exemplare, a fost realizat de dl. **Otto Greffner**, fost elev, mai apoi profesor și director al școlii. De aici s-au ridicat multe personalități, consacrate în domeniile militar, științific, ecleziastic etc. Un cardinal chiar a candidat pentru numirea de Papă. ● Școala a fost legată de biserică, dintre cele patru edificii, trei i-au aparținut. Mai mult, cantorul era și învățător.

Programul sărbătoririi cuprinde: **sâmbătă** - deschiderea festivă, lansarea anuarului, ora 9,30; spectacol dat de elevi, ora 13; spectacol de teatru susținut de trupa din Sibiu, ora 18 iar **duminică** invitații vor vizita școala și câteva obiective de interes cultural din județ.

DANA TODOR

Între Gurahonț și satul Zimbru

HOPURI ÎN CALEA AUTOBUZELOR

La liceul Ion Buteanu din Gurahonț invață elevii din peste 25 de localități din zonă. Mulți dintre ei sunt navetiști deoarece distanța dintre domiciliu și școală nu este foarte mare.

Pe toate aceste trasee regia de transport auto a pus în circulație în ultimul timp autobuze noi, care să asigure condiții civilizate de transport atât elevilor cât și locuitorilor din satele respective care vin la Gurahonț, mai ales lunea când e zi de piață.

Până aici toate bune și la locul lor. Numai că de mai mult timp drumurile comunale au fost date în administrarea și întreținerea unității de resort din orașul Sebiș, deci repararea și întreținerea în stare bună de circulație revine în exclusivitate amintitei unități. Însă Secția de drumuri Sebiș nu prea dă importanță acestor trasee locale și drumurile sunt din ce în ce mai proaste. Zilele trecute pe ruta Gurahonț - Zimbru au fost montate de către drumari două tuburi din beton pentru scurgerea apei de pe drum. În loc să aducă îmbunătățiri circulației, aceste tuburi o fac din ce în ce mai grea. Ele nu sunt așezate corespunzător pentru a se putea circula peste ele cu mijloacele auto, reprezentând mai mult un pericol decât o soluție. Deși factorii de resort de la nivelul comunei Gurahonț, au semnalat situația, se pare că drumarii nu aud, nu văd. Șoferii amenință cu suspendarea traseului exact acum, când elevii sunt în prag de examene, iar cetățenii solicită celor care au demarat această lucrare să o și termine dar în condiții bune, pentru a nu perturba traficul auto.

ALEXANDRU HERLĂU

BARONEASA DE FIER

☛ *(Urmare din pagina 1)*

În noiembrie '99 baroana ne spunea: „Vă rugăm, în primele 100 de zile de guvernare ocupați-vă de aceste priorități urgent (restructurarea și privatizarea întreprinderilor producătoare de pierderi, a băncilor și IAS-urilor, îmbunătățirea climatului investițional, dezvoltarea unui sistem de protecție socială corect față de toată lumea, reducerea arieratelor). România se află la un moment de răscruce al procesului de aderare, când se pune problema dacă va accelera eforturile de integrare sau dacă se va răzgândi, optând pentru altă cale." Dar atunci toată lumea era în febra electorală. Copilul problemă al Europei, cum ne numea Günter Verheugen, avea alte preocupări. Mesajul nu a fost înțeles. S-au adunat repede liderii partidelor, au semnat rapid o declarație comună și basta. Pe atunci lider al PDSR, Iliescu o încredința pe baroană că prioritățile UE sunt și ale PDSR și după alegeri România se va angaja deplin pentru îndeplinirea criteriilor de aderare la UE în paralel cu adoptarea unor măsuri economice imediate, referitoare la standardul de viață al cetățenilor. Acum, același Iliescu, astăzi președinte, o sfătuiește părintește: „Vreau să îi sugerez cândva doamnei Nicholson să trăiască un an de zile cu 100 de dolari pe lună - cât e salariul mediu pe economie - și să ia doi copii să-i crească, și atunci mai discutăm. Să facem atunci filozofie cu instituționalizați și neinstituționalizați." În general, Iliescu este destul de echilibrat în declarații. Nu și acum. Evident, baroana de fier e de vină că după 11 ani de reformă salariul mediu este tot de 100 $, semn clar că am stat tot pe loc, pe loc, pe loc. Că de-a lungul anilor în România s-a construit un sistem odios de vânzare a copiilor, instituțiile de protecție din sistem fiind finanțate și din taxele plătite de cuplurile străine care înfiază copii români, marfă căutată și bine cotată pe piața adopțiilor. Astfel, cu cât o agenție internațională de adopții bagă mai mulți bani în sistem, cu atâtea „puncte" va avea în plus, deci mai mulți copii încredințați spre plasament. Ori, cât timp uzinele de abandonați sunt pline, cât timp statul nu sprijină în suficientă măsură reintegrarea copiilor în propriile familii și nu asigură acestora suficiente alocații pentru a împiedica abandonarea lor, trebuie să acceptăm că parlamentarul UE are dreptate. În fond de ce n-ar da chiar președintele un semnal că îl preocupă soarta copiilor instituționalizați adoptând măcar unul. Culmea chiar din Avocatul Poporului, Paul Mitroi confirmă că există situații de nerespectare a drepturilor copiilor, că au fost semnalate autorităților dar „practic nu au avut nici un impact". Pe fondul sărăciei extreme a românilor și neglijării totale a susținerii acestora pentru a păstra copiii în familii, a admiterii acestora în instituțiile de ocrotire, după criterii economice, este încurajat abandonul. Și cum același susține că sistemul stimulează adopțiile internaționale în detrimentul celor interne, pasul de la copil la marfă e repede făcut „copilul fiind redus la statutul de obiect cumpărat și vândut", cum spunea și Emma Nicholson. Că Guvernul a adoptat o strategie pe patru ani privind protecția copiilor în dificultate e un semnal că proiectul de raport a fost dat nu numai la ziar ci se știa de el și pe la noi și astfel reacția exagerată a Guvernului apare ciudată. În rest să i se demonstreze baroanei că a greșit, că statul nu sprijină tranzacțiile cu orfani, că nu există cazuri de corupție în care să fie implicați oficiali români. Foarte bine.

Este desigur puțin probabil ca amenințarea cu ultimatumul suspendării negocierilor să fie pusă în practică. Dar avertismentul e serios. Îngăduința UE față de România a ajuns la capăt. Măcar să fi avut rost această urecheală. În 1999 în pofida rezistenței opiniei publice occidentale, liderii UE au hotărât includerea României în spațiul euroatlantic.

Știau că trebuie să ne susțină inclusiv financiar, împovărându-și contribuabilii. Dar viitorul unei Europe unite merită efortul. Cât timp vor ține ușa deschisă și pentru noi nu se știe încă. De aceea e bine să ne grăbim.

DESPRE JOCUL DE ȘAH

Jocul de șah s-a dovedit o mare și profitabilă descoperire, în primul rând pentru autorul descoperirii; vezi povestea cu „un bob dublu"; și apoi pentru cei care au știut să-l convertească din sfera jocu-latorie în viața practică, socială, politică, internă și externă, a popoarelor. Impresionează cei care văd cu două mutări înainte, ei având reușita ca și asigurată; dar au apărut și din aceia care văd trei sau chiar patru mutări înainte. S-au purtat războaie urmând strategia jocului de șah sau tactica ... Războaie cu arme și războaie fără arme; sau cu arme ascunse, invizibile, dar foarte eficiente. Un război invizibil se poartă și la ora actuală în lume. Pe cât de invizibil, pe atât de dur, deoarece aceia împotriva cărora este îndreptat sunt așa de bulversați (fără să-și dea seama nici ei de ce) încât nici nu mai apucă a gândi măcar cine și de unde dirijează războiul ăsta. Cum s-ar spune: sunt departe de a-și pune problema.

Exerciții de vanitate

Se lucrează sârguincios la viitorul Europei, dar cu puțin spirit cartezian se poate susține că nimic nu este mai imprevizibil decât viitorul respectiv.

Și pentru că tot sunt la modă maghiarii și ceea ce este la modă merită apreciat, ar fi tentantă o compunere despre dacă prețuiesc ungurii șahul. S-ar putea spune că nu numai că îl prețuiesc, dar și joacă. Joacă tare. Atât ungurii, cât și maghiarii. Păi, cine are cele mai puse la punct hărți ale Transilvaniei? Cine și-a invitat rudele din Slovacia să stea un pic la taifas? Cine știe să mute proștii ca lumea? Care se va legitima de două ori și în ce scop? Mai știți pe cineva care a câștigat deja campionatul regional?

Problema e dacă șahiștii, aflați într-o netulburată ofensivă, joacă numai așa, că le place lor, de dragul jocului, că așa-s dumnealor învățați, din moment ce ăsta le este sportul, sau, de undeva, de departe, le zice baftă suporterul misterios.

În fond, și la urma urmei, când vezi pe cineva jucând șah atât de bine, ți-e mai mare dragul să te uiți la ei, nici nu-ți mai arde să-ți cauți de-ale tale.

Dar fiecare trebuie să joace oarece. E chiar prea de tot să stai așa, holbându-te la ce fac alții. Trebuie să fi rămas ceva și pentru noi. Poate ne-om face rost de o pereche de table. Mai dăm un zar, mai bem o bere, mai mutăm un pul!

Ultraconciliant.

PETRU M. HAȘ

MIHAI I POATE VENI ORICÂND ÎN ȚARĂ

Poșta redacției

I. Solcan, Arad: 1. Prima vizită în România după Revoluție a lui Mihai I a avut loc în 1992 și nu în 1990. E adevărat că în 1990 fostul suveran a venit în țară, ba chiar a apucat să ajungă pe autostrada București-Pitești, unde însă autoritățile române l-au oprit și l-au obligat să se întoarcă în Elveția pe motiv că nu avea pașaport românesc. Evident, motivul a fost unul neserios, la urma urmelor cum atâția altora li s-a făcut pe loc pașaport românesc, tot așa se putea proceda și cu Mihai I, mai ales că acesta nu era fietecine. Ion Iliescu și-a dat însă seama mai târziu că a forțat nota și, cum ziceam, doi ani după incidentul amintit fostului rege i s-a permis să sărbătorească Paștele în țară. Din păcate, această împăcare a fost de scurtă durată, lui Mihai I fiindu-i refuzate alte trei sau patru tentative ulterioare de venire în România, situație care s-a reglementat definitiv abia în timpul guvernării Ciorbea, care i-a redat acestuia cetățenia ca și pașaportul românesc, el putând astfel veni oricând în țară. **Mihai I n-a fost singurul suveran surghiunit, în aceeași situație fiind și Victor Emmanuel de Savoia, moștenitorul tronului Italiei, aflat în exil în Elveția, ca și Constantin, ultimul rege al Greciei, care locuiește în Anglia, ambii având interdicția de a intra în țara lor.**

2) Părerile în legătură cu întinderea așa-zisei economii subterane românești sunt diverse și contradictorii. Diverse și contradictorii pentru că și grila de testare a acestui fenomen este una aleatorie, de regulă luându-se în calcul doi factori: a) o anume diminuare a încasărilor statului și b) evoluția ratei șomajului. Cât de îndoielnice sunt datele despre economia subterană se poate vedea și din rezultatele a două agenții de „specialitate". Astfel, în vreme ce una, U. S. T. vorbește de o economie subterană ce atinge 40% din Produsul Intern Brut (PIB), cealaltă, de fapt un raport al Societății Academice Române, (SAR) consideră că acest indicator nu depășește 20%! În paranteză fie spus, dacă ar fi să ne luăm după ultimul raport, România nici nu stă așa catastrofal, din cele zece țări monitorizate ea aflându-se pe locul 7 după Georgia, Buglaria, Ungaria și Lituania și la doar 5 la sută de Polonia. Repet însă, aceste date trebuie luate sub o anumită rezervă, ceea ce înseamnă că ele nu reflectă o anumită realitate.

Corb la corb...

I. Drăgan, bloc I-4/1, C. Aurel Vlaicu, Arad. Acordarea de subvenții din partea statului unor partide este una și fondurile adunate și folosite de către acestea în recenta campanie electorală este alta. Să le luăm pe rând. Conform Legii partidelor politice Guvernul a acordat partidelor care au intrat în Parlament ca și celor care la alegerile din toamnă au obținut minimum 2% din voturi o subvenție de bază în valoare de 3.866.666.666 lei, plus 79.561.042 lei pentru fiecare mandat de parlamenar obținut. Tot legea respectivă stabilește că subvenția totală poate fi de cel mult 5 ori subvenția de bază, algoritm potrivit căruia au rezultat următoarele subvenții: **PDSR - 19.333.333.330 lei, PRM - 13.493.552.748, PD - 7.367.352.514, PNL - 7.287.791.472 și UDMR - 6.969.547.304 lei. La partidele de mai sus se adaugă și ApR care urmează să primească circa 2 miliarde de lei.**

Cum era de așteptat, toate partidele s-au plâns că, vezi Doamne, subvenția este prea mică. Adică, câte aproximativ 54 (!) de milioane - pe zi rețineți! - în cazul PDSR-ului, 36 (!) de milioane în cel al PRM-ului sau câte 20 (!) de milioane în cazul PD-ului și al PNL-ului ar fi un mizilic! Unde se duc aceste zeci de milioane zilnic?

Unde? pentru telefoane, chirii, mașini, șoferi și Dumnezeu mai știe pentru ce pentru că la noi de zece ani se tot discută de transparența folosirii acestor subvenții, dar nimeni, nici Guvernul și nici organele de control abilitate nu suflă un cuvințel despre acest subiect.

Cât privește cealaltă problemă, cea a **fondurilor bănești utilizate în campaniile electorale** și aici există o lege care spune, da, partidele pot primi donații, dar astfel: o persoană juridică poate dona o sumă care să nu depășească 500 de salarii minime pe economie, în vreme ce donația unei persoane fizice este limitată la 100 de salarii minime pe țară. Tot legea obligă partidele să publice în Monitorul Oficial sumele cheltuite în campaniile electorale, lucru pe care toate partidele, mai puțin PRM-ul, l-au făcut. Potrivit datelor furnizate de **Asociația Pro Democrația**, între fondurile și cheltuielile declarate în Monitorul Oficial și cheltuielile reale, rezultate din publicitatea cumpărată la TV, radio, presa scrisă ca și publicitate de alt gen (panouri, banere etc.) există uneori diferențe. Bunăoară, **PDSR-ul a declarat cheltuieli de 3.50.026 dolari, dar s-a plătit publicitate de peste 3,7 miliarde de dolari. Partidul Democrat a declarat 326.800 dolari și a folosit 2.500.000 dolari, PNL: 388.216 dolari - 2.459.858 dolari; PNȚCD 213.866 dolari - 1.754.742 dolari; ApR 66.000 dolari - 1.092.224 dolari ș. a. m. d.**

Cum se vede, diferențele dintre ceea ce s-a spus și a apărut - nu într-un ziar oarecare, ci într-o publicație oficială, Monitorul Oficial! - sunt ca de la cer la pământ, Guvernul promițând că va face neapărat lumină în această privință. Greu de crezut însă pentru că cine a văzut sau auzit vreodată ca un corb să scoată ochii altui corb?! Să fim serioși...

MIRCEA DORGOȘAN

LIPOVA - ORAȘUL ÎN CARE TIMPUL A STAT ÎN LOC

Lipova este așezată pe terasele joase ale Mureșului, la ieșirea acestuia din defileul de la Șoimoș. Orașul datează din anul 1295 și are, în acest moment, 14.000 de locuitori.

LOCUL ÎN CARE NU SE ÎNTÂMPLĂ NIMIC

O pompă de apă, în plin centrul Lipovei, chiar aproape de Primărie

Dacă odinioară avea un oarecare renume, acum Lipova este un oraș șters. Se vede că centrul a fost cândva frumos. Acum însă, este lăsat de izbeliște. Clădirile ce-l mărginesc au o arhitectură impunătoare, dar aspectul lor este profund marcat de amprenta timpului. La parterul acestora se găsesc magazine. Al căror nume nu poate fi întotdeauna descifrat datorită literelor care lipsesc. Cât despre vitrine... majoritatea sunt decorate în stilul „epocii de aur". Pe celelalte sunt lipite afișe. Cât mai multe și cât mai colorate. Despre amenajarea interioarelor, ce să mai vorbim? Am îndrăzni doar să le sugerăm proprietarilor să mai treacă (cel puțin) prin Arad, să vadă... ce se poartă.

Fiecare oraș mort are un atelier de confecționat sicrie

Drumul din centru este pietruit și este circulat de foarte multe mașini. Majoritatea Dacii. Dar am văzut și Mercedes-uri, VW-uri și Opel-uri. În oricare dintre ele te-ai afla, nu scapi de o... scuturătură zdravănă. Chiar și pieton să fii, drumul tot îți joacă feste. Trebuie să fii atent la fiecare pas pentru a nu nimeri în colțul vreunei pavele care nu stă la locul ei.

Privind orașul cu ochii unuia care nu locuiește în el, trecătorul este încercat de senzația teleportării în trecut. Și nu poți să nu faci legătura cu vechile târguri de provincie definite de Sadoveanu ca „locuri în care nu se întâmplă nimic".

VOCEA STRĂZII

Să punem mâna să și facem ceva

Lena Știri, 80 de ani, pensionară: Eu am locuit în Lipova cu douăzeci de ani în urmă. Vin mereu aici. Lipova a fost un oraș foarte frumos. Dar de la Revoluție încoace a decăzut. Acum este jos, jos de tot. A devenit o ruină. Băile au fost la înălțime. Sunt nimic. Ar fi bine ca conducătorii orașului să-și dea mai mult silința pentru ca Lipova să redevină ceea ce a fost odată. Autoritățile trebuie să se pună pe treabă.

Mariana Hetco, 48 de ani, asistent medical: Lipova este un oraș în parte mort. Nu prea are nici aspect, nici viață culturală. Pentru ca lucrurile să se schimbe în bine, ar trebui nu numai să așteptăm să ni se ofere, ci să punem mâna - noi, cetățenii orașului - să și facem ceva. Nu îl cunosc bine pe primar, dar îl văd un om de viață și destul de activ. Însă nu cred că dânsul poate să acopere toate nevoile orașului. Oamenii trebuie să contribuie. Dar ar trebui mobilizați. Tot de conducerea orașului. Cred că aceasta ar trebui să se implice mai mult.

Ion Stoia, 70 de ani, pensionar: E loc de mai bine. Să fie mai curat, să se repare străzile, pavajul și toate celelalte. Nu cred că primarul este de vină pentru neajunsurile din oraș. El e cunoscut la noi și suntem mulțumiți de dânsul. Probabil resursele financiare nu sunt suficiente.

Mai puțin la Primărie, mai mult prin oraș

Carmen Blidar, 20 de ani, muncitoare: Lipova nu este un oraș prea frumos. Nu îți oferă prea multe posibilități de a te distra. Și nu e nici un oraș curat. Mie nu îmi place. Cred că primarul ar trebui să facă o țără de ordine.

Hariclea Pancan, 57 de ani, profesor-pensionar: Nu strică mai multă atenție din partea edililor Lipovei. Dar și din partea locuitorilor acestui oraș. Fiecare ar trebui să-și vadă de curățenie în fața casei, să aibă mai multă grijă... Că este păcat. Orașul se află într-o zonă geografică minunată și nu știm să prețuim și să valorificăm acest avantaj. Consilierii noștri ar trebui să stea mai puțin la Primărie și mai mult prin oraș. Să aplice legea acolo unde este nevoie și... atunci ne vom lăuda cu orașul nostru. Avem și câteva puncte turistice deosebite care ar putea fi valorificate: muzeul, cetatea... Dacă ar exista puțină preocupare din partea specialiștilor angajați într-o asemenea activitate, orașul ar avea de câștigat.

Primarul PETRU GHERMAN, absent din Primărie în ziua documentării noastre

Alexandru Bibarț, 53 de ani, muncitor: Să fiu sincer, ar putea să fie o țără mai curat, ținând cont de impozitele pe care le plătim. Eu stau pe strada Horia unde iluminatul este dezastruos. Nu prea multe s-au făcut în oraș... Noi l-am învățat așa (pe primar - n.r.). L-am reales...

Cântă, mai scoate-o casetă, îi băiat fain

Adrian Mirculescu, 32 de ani, șofer: Cred că orașul nu arată prea bine. Ar mai fi multe de făcut. De exemplu, eu stau pe (drumul - n.r.) european, lângă Poliție. Și acolo nu există apă. Și nici fântâni. Pentru că e deal și nu se pot face. O altă problemă ar fi străzile. Primarul ar trebui să se ocupe de asta.

Anonim, 35 de ani, cadru militar: În ultimii ani, nu s-a făcut nimic în Lipova. S-ar putea spune că a rămas în urmă. Lumea de aici are vârsta destul de înaintată, are concepții învechite. S-a văzut și la alegeri. Ce-au zis? «Îl alegem pe ăsta, că e de pe Valea Mureșului.» Nu contează că vine altul mai bun și ar putea face mai mult. «Nu! Ăsta-i de-al nostru.» Și tot așa merge. Eu nu sunt mulțumit deloc de activitatea primarului. A pus doar niște coșuri de gunoi, în piață. În rest... cântă. Mai scoate-o casetă, două... Îi băiat fain!

◆◆◆

Lipova așteaptă să fie scoasă din amorțeală. Din câte s-a văzut, oamenii sunt conștienți că trăiesc într-un oraș mort și ar fi chiar dispuși să pună mâna pentru a-i da o altă față. Numai că cel puțin impulsul inițial ar trebui să-l dea cei care conduc destinele Lipovei. În frunte cu primarul.

DIANA DUȚU
Foto: ȘT. MATYAȘ

Pentru binele bugetului

PRIMĂRIA DĂ ÎN URMĂRIRE GENERALĂ PROPRIETARI DE MAȘINI

Primăria are în evidențele sale 5000 de proprietari de autovehicule care nu au achitat impozitele datorate bugetului local. Aceștia sunt greu de identificat întrucât și-au schimbat domiciliul, fără a modifica însă talonul mașinii. Direcția Fiscală derulează, împreună cu Poliția, acțiuni de urmărire și depistare a rău-platnicilor pe o perioadă de 5 ani. Conducătorul Direcției Fiscale Arad, Pavel Neamțiu este de părere că doar legarea tututot impozitelor și taxelor locale de codul numeric personal va duce la o colectare eficientă a banilor. „Dacă are 10 mașini pe 10 domicilii diferite, când vine să plătească nu are cum să ne scape", a întărit dir. Neamțiu. Alți 80.000 de arădeni datorează bugetului local impozitul pe clădiri. Ei reprezintă 2% din numărul total al contribuabililor. Până acum s-au desfășurat trei campanii de recuperare a datoriilor prin introducerea de înștiințări scrise în cutiile poștale ale restanțierilor. Suma datorată de aceștia, spune Pavel Neamțiu, se situează sub un miliard de lei. Direcția Fiscală Arad nu a recurs încă la executări silite, în cazul persoanelor fizice, limitându-se doar la a trimite somații pe adresa acestora. „La primirea lor, cei care nu plătiseră cu rea-credință luau cu asalt casieriile noastre. Există însă și oameni care nu au cu ce bani să achite dările", a declarat dir. Pavel Neamțiu. Aradul se numără între primele municipii din țară, în ceea ce privește strângerea impozitelor și taxelor locale.

COSMIN LUNGU

În curând

Asistenții maternali vor primi mai mulți bani

Salariul mediu al asistenților maternali, angajați în cadrul Direcției pentru Protecția Drepturilor Copilului, va crește. El va ajunge la suma de 2.200.000 de lei, imediat după publicarea în Monitorul Oficial a actului normativ care prevede acest lucru. Asistentul maternal este o persoană pregătită special pentru creșterea, îngrijirea și educarea copiilor pe care îi primește în plasament sau încredințare, la domiciliul său. Poate să fie asistent maternal orice adult cu vârsta între 25-50 ani care are cel puțin 10 clase absolvite, este deținător al unei locuințe proprii și este cunoscut ca o persoană cu un comportament adecvat în societate. De asemenea, solicitantul nu are voie să fi primit o condamnare pentru o infracțiune, să sufere de vreo boală cronică transmisibilă ori să fie rudă cu copilul pe care vrea să-l ia în îngrijire.

Strategia Guvernului în ceea ce privește copiii abandonați este neschimbată de mai mulți ani. Accentul se pune în continuare pe dezinstituționalizarea copiilor internați în centrele de plasament, prin reintegrarea lor în familie și pe încurajarea adopțiilor naționale.

Purtătoarea de cuvânt a Direcției Generale pentru Protecția Drepturilor Copilului Arad, **Elena Robotyin**, declară că are unele semnale care indică tendința de schimbare a legislației referitoare la adopții. „Modificările nu sunt așa de mari, mare parte din prevederi fiind luate din vechea lege", a precizat Elena Robotyin.

COSMIN LUNGU

„POȚI FI ȘI POET ȘI LIDER PUTERNIC"

● convorbire cu Roseann Runte, rector al Universității „Victoria" din Toronto

Zilele trecute, Universitatea „Aurel Vlaicu" i-a decernat titlul de Doctor Honoris Causa d-nei Roseann Runte, rector al Universității „Victoria" din Toronto. Cu această ocazie, am stat câteva minute de vorbă cu cea care, cu o mână de fier, conduce de 17 ani universitatea canadiană , și care, în același timp, este autoarea a patru volume de versuri.

. – Spuneți-ne, pentru început, câte ceva despre universitatea pe care o conduceți.

– Universitatea Victoria din Toronto este una din cele mai vechi universități din Canada. De fapt, conduc două universități. Din 1 iulie voi fi rectorul celei mai mari universități din statul Virginia. Cu doamna rector a universității „Aurel Vlaicu" din Arad m-am întâlnit în cursul vizitei domniei sale în Canada. Am rămas impresionată de ideile sale extraordinare privind cooperarea internațională. Universitatea americană pe care o voi conduce este implicată în programe de tehnologie și de informatică și sper că vom colabora cu universitatea arădeană în acest sens.

– Este ceva obișnuit în America de Nord ca o femeie să fie rector?

– În 1984, când am devenit rector, eram doar două femei în această funcție. Acum suntem nouă. Am progresat, deci. Nu e ceva obișnuit, dar este mai des întâlnit în America de Nord decât în România.

– Sunteți autoarea a patru volume de versuri. Cum se împacă cele două posturi?

– Îmi place poezia, îmi place să scriu. Asta nu mă împiedică să calculez bugetul. În Japonia, poeții sunt bine văzuți în societate. În America există o tendință de a minimaliza poezia, de a considera că oamenii raționali nu scriu poezie. Dar eu vreau să arăt oamenilor că poți fi și poet, și lider puternic.

– Pentru studenții din Canada, facultatea este o trambulină sigură spre o anume meserie?

– În Canada există două școli de gândire opuse. Unii cred că educația are ca unic scop obținerea unui loc de muncă. Alții, printre care mă număr și eu, cred în educația pentru viață. În decursul unei vieți îți poți schimba slujba de mai multe ori. Astfel, educația trebuie să fie ceva mai durabil decât o slujbă. Trebuie să îți ofere o percepție asupra valorilor, asupra artei, literaturii. Viața merită să fie trăită doar dacă avem instrumentele necesare pentru a-i aprecia frumusețea. Sigur, meseria e importantă, însă sensurile vieții depășesc meseria. Este esențial ca o facultate să te învețe mai mult decât o meserie.

– Dvs. ați avut și alte slujbe?

– În America de Nord, studiile universitare sunt foarte scumpe. Cât am fost studentă, am lucrat ca să îmi plătesc studiile. Am lucrat la bibliotecă, în magazine, ospătăriță într-un restaurant. După terminarea facultății, am avut norocul să rămân în universitate. Am fost profesor, apoi decan, rector.

CĂTĂLINA LATU
Foto: VIOREL MUSCA

Note de lectură

„ALTARUL DE GHEAȚĂ"

Scriitoarea Lia Alb (alias av. Viorica Popescu) a ajuns la a treia sa carte: „Altarul de gheață". A debutat editorial în 1997 cu romanul „Senioria țărănească" (despre oamenii care au viețuit în Câmpia de Vest, țăranii - adevărații seniori). I-a urmat „Între Paști și Crăciun" (având ca „scenă" de desfășurare Tribunalul), roman publicat după doi ani (în 1999). Cea de a treia carte apărută recent, tot la un interval de doi ani, la aceeași editură „Mirador" - „Altarul de gheață", este ca și primele - un roman social, ba mai mult, personajul principal vine din același mediu descris în cartea precedentă.

Acțiunea se desfășoară într-un sanatoriu. Iulia, o grefieră cu experiență la Tribunalul Arad, trece prin momente grele: soțul, fost inginer-șef la „Strungul" ajunge șomer și toate grijile casei vor cădea asupra ei. Oboseala, nesfârșitele calcule pentru traiul de zi cu zi, o duc la insomnii, ceea ce o face să apeleze la un medic psihiatru care îi recomandă un concediu într-un „sanatoriu, unde se tratează începutul unor boli grave."

Intrarea Iuliei în Sanatoriu (localizat undeva, pe lângă Predeal) oferă scriitoarei pretextul de a ne prezenta mai multe personaje care trăiesc, majoritatea, într-un fel sau altul, drama inadaptării la perioada de tranziție: **Sofi** (colega de cameră), cosmeticiana care își practica meseria și în spital, copleșită de obligații de tot felul. „Munca dragă... Un an întreg muncesc ca un rob pentru familionul meu comod..."; **Dinu**, fost contabil, fost proprietar de prăvălie („Am adunat bănuți să o pun pe picioare, să obțin toate aprobările, să dau toate bacșișurile posibile și imposibile și tot nu le era de ajuns... M-am înglodat în datorii și am fost nevoit să trag obloanele"); **Andrei**, „absolvent magna cum laude al Universității de Studii Economice din București, doctor în economie, cu masterat și tot tacâmul, actualmente șomer". „**Doamna senator** care are de toate, dar soțul se dă important cu pălăvrăgeala de la Parlament și tot felul de ședințe,.comitete și comisii. Copiii sunt mari, căsătoriți și la casele lor și biata femeie a ajuns să vorbească cu pereții, cu canapelele , cu florile din grădină"; **Judecătoarea** cea rece, căzută în patima beției... **Nadia**, artista, studenta **Ioana**. În fapt, cum se exprimă Sofia, „cunoștințe printre nevrozați."

Viața în sanatoriu - „un cuib de suflete frământate ce-și caută liniștea" - pare să se desfășoare monoton: de la cana cu bomboane (medicamente) de trei ori pe zi, la mici expediții (pe munte sau la Predeal) cu cele două cupluri: contabilul Dinu și artista Nadia, economistul Andrei și studenta Ioana.

Când totul dădea impresia unui „concediu" relaxant, se produce drama: Andrei, visătorul îndrăgostit, este găsit înecat în lacul din fața sanatoriului. S-a înecat sau s-a sinucis? A fost un accident sau „el a vrut să moară" pentru că nu putea să facă față vremurilor potrivnice? Sunt întrebări pe care și le pun toți.

Anchetatorii, veniți la sanatoriu, stabilesc că „e vorba de un accident" și pentru că „numai pe noi ne are" (cum spune „grăsuța gospodină") sunt de acord să fie înmormântat de pacienți. Nadia, artista, are ideea să-i facă un altar de gheață („toată după-amiaza am lucrat, bolnavi, medici și asistente să desprindem bucăți din gheața lacului"), medicul a scos din rezerva spitalului o duzină de prosoape; o asistentă a dus un coș mare, a comandat colaci la o patiserie.

La slujba de înmormântare, cuvântul Iuliei vine să sublinieze ideea întregii narațiuni: „Știu că Andrei a fost un tânăr minunat. Știu că și-a dorit lucruri atât de simple, să aibă unde să muncească, să-și facă o casă la răscruce de drumuri; să-și crească copiii la casa lui și cineva l-a pleznit (...) Mai știu că acel cineva nu e soarta, ci are un nume... E cineva din țara asta, poate mai mulți. Și le doresc să nu se poată culca seara, să aibă parte de somnul nostru (...) Toți acești cineva ar trebui să aibă un nume. Suntem datori să-i îngenunchem și pe ei în fața altarului nostru!"

... Profund mesaj social, într-o carte de atmosferă, cu dialoguri neforțate și descrieri poetice, o lectură ușoară și plăcută, așa s-ar prezenta, pe scurt, ultimul roman semnat de Lia Alb - „Altarul de gheață"

***

Lansarea cărții va avea loc astăzi, orele 17, în foaierul Teatrului de Stat Arad. Prezintă poetul Vasile Dan, scriitorul Florin Bănescu și criticul Gheorghe Mocuța.

V. FILIP

ILARIADA - PORȚIA DE UMOR A VERII

A patra ediție a Ilariadei, va avea loc sâmbătă, 9 iunie. Invitația organizatorilor, adică a Casei de Cultură a Municipiului, e foarte tentantă: „Vino să râzi, o zi, la Teatrul Vechi", pentru că „Toate se scumpesc, numai râsul e pe gratis". Vor încerca să stârnească râsul:

la ora 11,00 - Teatrul de Marionete, în Parcul Copiilor și Expoziția de caricatură „Aleșii noștri, frumoșii noștri", de la Teatrul Vechi

orele 12,00 - spectacolul „Tom Jones" al trupei Amifran

orele 14,00 - un extraordinar recital al trupei de percuție a Liceului de artă „Sabin Drăgoi"

orele 16,00 - Caragiale în lectura actorilor Adriana și Ovidiu Ghiniță

orele 18,00 - spectacolul „Apropo, ați chemat pompierii ", a lui Zoltan Lovasz

orele 19,00 - spectacolul „Proștii", realizat de actorul Ioan Peter și trupa „Art Studio"

orele 20,30 - Spectacolul „Pe muche de șuriu"

orele 22,00 - pe ștrand sau în fața primăriei va fi prezent Ioan Gyuri Pascu cu formația Pacific.

M.A.

„ARTĂ NU SE FACE CU APARATE MODERNE"

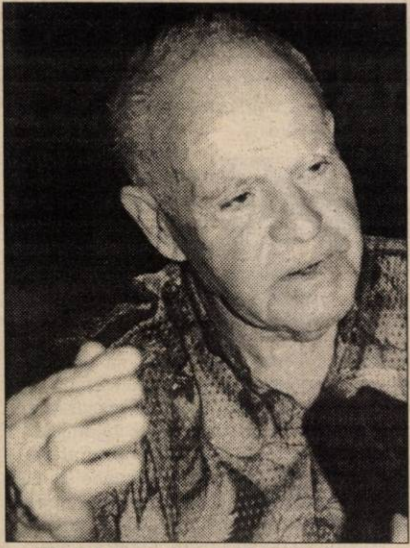

Mihai Botez, cunoscut de prieteni ca Mișa Bacsi, este unul dintre veteranii Foto Clubului din Arad. A venit la club în urmă cu mai bine de 26 de ani . A scăpat din focul celui de al II-lea război mondial: („Am fugit tot timpul din fața morții, am intuit de fiecare dată când mă aflam în apropierea ei; așa am scăpat de foarte multe bombardamente, fugeam din orașele germane înainte cu câteva ore de a fi bombardate") și astăzi este cunoscut de arădeni ca fotograf, sportiv de performanță și un pasionat al excursiilor montane.

Prima fotografie a făcut-o prin 1938: „Am fost la un bătrân, acasă la țară, aveam un aparat mic; intenția mea era să-l fotografiez cu capul gol pentru că el spunea că, în viața lui nu și-a luat pălăria din cap. Am reușit să-l păcălesc și i-am făcut o fotografie, a fost reușită...". De atunci , Mișa Bacsi, a mai realizat foarte multe alte fotografii, cele mai multe aveau ca temă natura, în special flora și fauna montană. Un moment de excepție în cariera sa de fotograf a fost trecerea de la filmul alb-negru la cel color.„A fost un chin extraordinar, trebuia să lucrăm cu foarte multe băi, cinci-șase, pentru fiecare culoare, dar mi-a plăcut foarte mult; astăzi, developarea filmelor color se face automat, e mult mai ușor dar nu mai are atâta farmec..". În ciuda apariției pe piață a atâtor aparate performante, a rămas fidel celor manuale:„Nu-mi plac aparatele care fac totul în locul meu, asta nu e artă...". Mai mult chiar, un model nou l-a dezamăgit foarte mult „Am fost într-o iarnă la munte, mi-a înghețat aparatul și nu am reușit să fac nici o poză."

Astăzi, la cei 79 de ani , Mihai Botez împărtășește din experiența lui celor mai mici, învață câțiva copii la Foto club arta fotografiei de care aceștia par a fi foarte pasionați. Și, se pregătește deja pentru expoziția de la 80 de ani - tema, aspecte din viața tinerilor. „va fi o expoziție simbol, vreau să predau ștafeta celor tineri, cărora le urez să facă cât mai multe expoziții..." .

M. ARDELEAN
FOTO: ONORIU FELEA

„CONSIDERĂM COMPETIȚIA ACADEMICĂ BENEFICĂ!"

spune rectorul Universității de Vest „Vasile Goldiș" profesor universitar dr. AUREL ARDELEAN

Mileniul III va fi mileniul tehnologiilor informaționale, al managementului calității și al spațiului global al cunoașterii.

La toate aceste provocări, Universitatea de Vest „Vasile Goldiș" este pregătită să facă față, printr-o generoasă ofertă academică, pentru anul universitar 2001-2002.

Pentru a afla amănunte legate de această ofertă, ne-am adresat Rectorului Universității, domnului prof. univ. dr. Aurel Ardelean, cu câteva întrebări.

– D-le rector, cum ne puteți prezenta, pe scurt, oferta de școlarizare pentru anul 2001-2002?

– Universitatea noastră pune la dispoziția celor intersați locuri la 8 facultăți cu 13 specializări, autorizate prin Hotărâri de Guvern (HG 535/1999; HG 696/2000), din care 4 specializări acreditate prin proiectul de lege adoptat de Senatul României, precum și la 5 Colegii Universitare cu 8 specializări, de asemenea autorizate prin hotărâri de guvern. Pentru a asigura buna pregătire a studenților noștri, muncesc în universitatea noastră un număr de 530 de cadre universitare, din care 50% sunt cadre proprii, iar dintre aceștia 32% sunt profesori și conferențiari universitari.

-- Ce condiții de studiu și de petrecere a timpului liber oferiți studenților dumneavoastră?

– Universitatea dispune de 10 imobile proprii, destinate procesului de învățământ, Biblioteca Centrală Universitară cu peste 350.000 de volume, Complexul Castel-Grădina Botanică Universitară Macea, colecție științifică de nivel european, membră fondatoare a „Asociației grădinilor botanice din România", Stațiunea de cercetări Socodor, stadionul studențesc Gloria, club studențesc, cabana „Gaudeamus" din Moneasa, editură și tipgorafie, 2 cămine studențești cu o capacitate de 800 de lcouri, 3 cantine studențești, hotel pentru cadrele didactice asociate.

Avem o bază materială foarte modernă, realizată prin eforturi proprii. Spațiile pe care le deținem în proprietate reprezintă 82% din totalul spațiilor pe care le avem în exploatare. Trebuie să recunoaștem că baza materială de care dispunem constituie pentru noi un motiv de mândrie la această oră!

– Domnule rector, zilele trecute, Camera Deputaților a decis că universitățile de stat vor putea stabili fără nici o restricție numărul de locuri cu taxă pentru examenul de admitere din acest an. Cum comentați această hotărâre?

– Hotărârea Camerei Deputaților este salutară, în sensul că astfel toate instituțiile de învățământ superior public românesc, atât de stat cât și private, vor putea face înscrieri cu plată fără a avea o limită în acest sens. Menționăm însă că experiența anului trecut a dovedit că multe universități de stat nu au putut asigura condiții minimale atât în procesul de învățământ cât și la cazarea studenților plătitori, datorită nerespectării standardelor privind metri pătrați per student, obligatoriu de asigurat.

După cum v-am spus, avem o ofertă academică generoasă pentru anul universitar 2001-2002, ofertă ce răspunde noilor cerințe ale pieței muncii din țară și din Europa, avem o bază materială cu care nu se pot mândri multe instituții similare din țară, am pregătit specialiști performanți la nivelul cunoștințelor contemporane și în concordanță cu cerințele de pe piața muncii. Nu am făcut și nu vom face nici un rabat în ce privește calitatea procesului de învățământ. De aceea, politica Universității de Vest „Vasile Goldiș" este fundamental atașată modernizării, deschideri spre societatea și lumea de azi, reformei profunde și compatibilității cu spațiul european al cunoașterii.

Această hotărâre declanșează între universitățile de stat și cele private o competiție, din care, în final, vor câștiga studenții, deoarece se vor îndrepta spre universitățile cele mai performante! Nu ne sperie competiția academică, ci dimpotrivă, am acceptat-o de-a lungul întregii noastre existențe! Am ajuns până aici promovând competența și calitatea în procesul de învățământ! Ne-am afirmat în peisajul academic românesc de după revoluția din 1989, învingând foarte multe prejudecăți, greutăți, învățând să fim învingători!

– Domnule rector, în final, ce le transmiteți celor care doresc să se înscrie în acest an la examenul de admitere la Universitatea „Vasile Goldiș"?

– Pentru a veni în întâmpinarea doleanțelor viitorilor studenți, pentru a-i scuti de emoția unui examen, admiterea la toate facultățile și colegiile noastre se face în baza mediei obținute la examenul de bacalaureat și a mediilor de la disciplinele specifice fiecărei specializări. Pentru înscrierea la concurs, candidații vor depune următoarele acte: diploma de bacalaureat în original sau adeverința care atestă această calitate, pentru absolvenții promoției 2001, până la primirea diplomei, certificatul de naștere în copie xerox legalizată, adeverință medicală privind starea sănătății, trei fotografii tip buletin și un dosar plic.

Îi invit pe tineri să considere oferta noastră ca fiind una dintre cele mai cuprinzătoare și mai adecvate pentru deziderateale și opțiunile lor și îi așteptăm cu drag să devină studenții noștri în număr cât mai mare!

A consemnat,
MONICA ARDELEAN

SILVIA, SCRIITOARE LA DOAR 15 ANI

Silvia Zdremțan este elevă în clasa a VIII-a A la Colegiul Național „Moise Nicoară". Recent, ea și-a lansat volumul de povestiri „Ținutul viselor".

– Ce ne poți spune despre tine, Silvia?

– M-am născut în 13 iunie 1986, în Arad. Școala primară am făcut-o la Generală 5. Am o soră în clasa a IX-a, tot la „Moise Nicoară". Îmi place sportul, muzica.

– Cum a fost lucrul la această carte?

– Mie mi s-a părut ușor. Totul a fost din imaginație. Îmi imaginam ceva și scriam. Lucrez la ea de doi ani.

– De ce basme?

– Sunt întâmplări supranaturale, e mai interesant.

– E o carte pentru copii?

– Nu doar. E pentru cui îi place.

– Ce te inspiră?

– Nu e ceva anume. Ce-mi trece prin cap.

– Când și unde scrii, în general?

– Ziua, în camera mea.

– Scrii din prima sau revii asupra textului?

– Nu din prima. Scriu, apoi corectez, iar rescriu, iar șterg.

– Familia te încurajează?

– Da, cel mai mult.

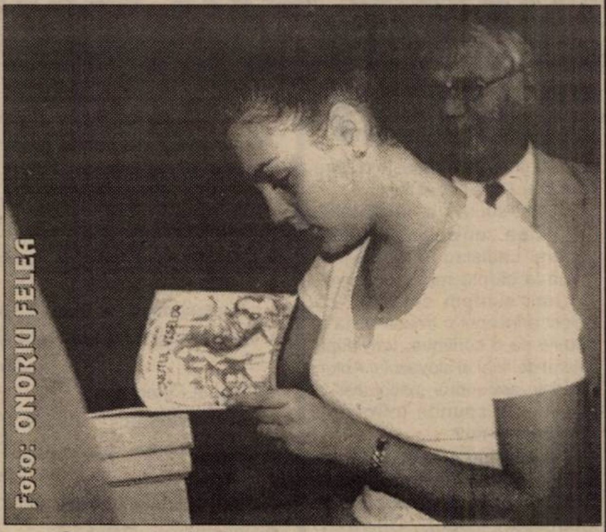

Foto: ONORIU FELEA

– Care sunt primele persoane cărora le arăți ce ai scris?

– Mamei și surorii mele. Dacă lor le place, îi arăt și d-lui diriginte, Marius Iegariu.

– Vrei să te faci scriitoare?

– Nu, e doar un hobby.

– Dar ce vrei să te faci?

– Nu știu, am avut multe dorințe până acum. Am vrut să dau la Academia de Poliție, acum vreau la Drept.

– Despre romanul pe care îl scrii, ne poți dezvălui câte ceva?

– Nu vreau să spun nimic. Am scris deja începutul.

– Ce altceva mai faci, în afară de școală?

– Joc baschet. Am antrenamente zilnic, la sala „Decebal". Acum, mai puțin, cu capacitatea.

– Mult succes!

C. L.

VISUL LUI IONUȚ

La cei 18 ani ai săi, Ionuț Marian Vlad nu este fanul vreunei formații hip-hopiste, nici al distracției perpetue. El are mai mult, un țel, o pasiune. Repară ceasornice. După ce a învățat meseria, pe care a și moștenit-o în oarecare măsură, a pornit la drum, asemeni calfelor de altădată, să învețe mai mult. A plecat din locul de baștină, Cernavodă, oprindu-se în Arad. A lucrat o vreme la „Victoria", însă pus fiind să lucreze la transport, când pe el îl interesau ceasurile, i-a lăsat în plata Domnului.

Pe Ionuț îl fascinează orologiile de prin turnuri și și-ar dori să le repare pe toate.

S-a oferit să repare ceasul din turnul Catedralei Catolice. Era necesară înlocuirea unor piese deteriorate, pe care le-a comandat, după proiect, tatălui său. Câteva luni a meșterit la mecanism, a vopsit toate cele patru cadrane, astfel că acum trei dintre ele funcționează, celui de-al patrulea urmând să-i dea de capăt. Și-i va da pentru că îi plac orologiile, grație farmecului lor, pentru că se apropie de opera de artă și dovedesc lucrul făcut temeinic.

„Orologiul de la Biserica Reformată - ne spune Ionuț - e făcut numai din fier forjat, fără lagăre! Dovedește mentalitatea și, implicit, atitudinea față de muncă a unei epoci. Aș vrea să repar și ceasul de la Catedrala ortodoxă."

În momentul de față, Ionuț face practică la un restaurant și este în căutarea unui loc de muncă. Cuminte, liniștit, el pare un elev silitor. Și fiindcă pasiunea și visul merg mână-n mână, visul lui Ionuț sună cam așa: „Dacă aș putea să termin de reparat toate orologiile de pe aici, aș dori să ajung la Veneția. Am auzit eu că acolo sunt foarte multe orologii de reparat. Și aș fi mult mai bine plătit!" Până atunci, el mai are puțin de așteptat și se luptă pentru primum vivere...

DANA TODOR

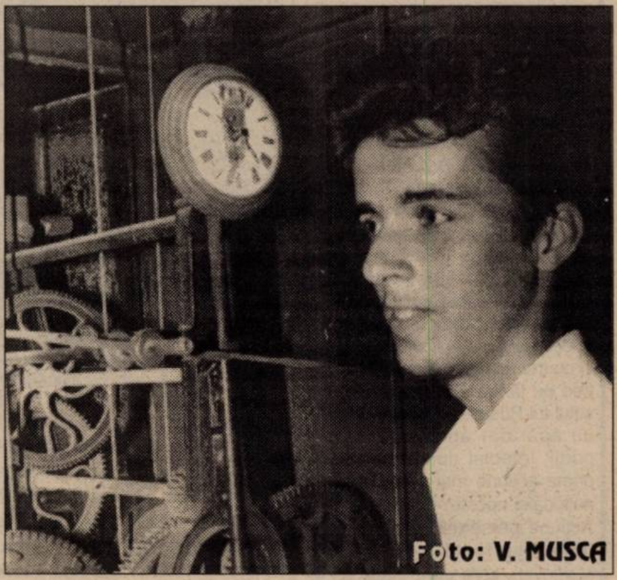

Foto: V. MUSCA

FIZICIENII

Recent, cei mai buni elevi fizicieni ai Aradului au fost răsplătiți (cu bani și produse) de Inspectoratul Școlar Județean. Ei au reprezentat județul nostru la Olimpiada Națională de Fizică și la Concursul de Fizică „Ștefan Procopiu" de la Iași.

Din rândul lor se detașează **Andrei Grecu** și **Vlad Vâlceanu,** elevi în clasa a XI-a la Colegiul Național „Moise Nicoară". Pasiunea lor pentru fizică le-a fost insuflată de profesorul de fizică din clasa a VII-a, Branco Arsenov, care îl are încă elev pe Andrei. Vlad este pregătit la clasă de prof. Ștefan Alexandru. În decursul discuției noastre cu cei doi fizicieni, ne-am dat seama că, pentru ei, această materie nu este doar o alegere, ci o vocație. Participarea lor la olimpiadele naționale de fizică e devenit deja o tradiție - din clasa a VII-a nu au ratat nici o ocazie. Și nu au fost lipsiți nici de pe podium - Andrei a luat premiul I de 3 ori și premiul II de 2 ori, iar Vlad - de 2 ori premiul I și de 2 ori premiul II. Anul acesta, la Cluj-Napoca, amândoi au obținut premiul II. În baza acestor rezultate, ei sunt admiși deja la facultățile de fizică din țară. Însă, ca mai toți elevii români cu rezultate excelente într-un anumit domeniu, Andrei și Vlad se gândesc să își continue studiile la universități din străinătate. Motivele lor sunt cele (deja) binecunoscute. „Logistica din timpul facultății, orientarea lor pronunțată spre practică și posibilitățile de a lucra după facultate" (Vlad). Sau, pe scurt, „Ce înveți, cum înveți, ce urmează după" (Andrei).

La școală, pe lângă fizică, Vlad mai este interesat și de informatică și de literatură română, iar pe Andrei îl pasionează engleza. Timpul liber Vlad și-l petrece în mod obișnuit, cu prietenii, cu ieșiri în oraș, mai ales pe ștrand, vara. În Andrei am avut surpriza să descoperim un fotbalist (joacă la UTA). Echipele lui favorite sunt Steaua (din țară) și Real Madrid.

CĂTĂLINA LATU

Foto: ONORIU FELEA

CERCETĂȘIA

O altă alternativă pentru tineri și copii de a-și petrece timpul liber altfel decât în baruri și discoteci, o reprezintă **cercetășia**. Cei mai mulți dintre intelocutori întrebați dacă știu ce este această organizație au răspuns: „cercetează ceva", înțelegând prin **cercetașie** un derivat al verbului - a cerceta.

Organizația cercetașilor nu se înscrie, în rândurile organizațiilor științifice: nu se ocupă cu munca de cercetare ci este o mișcare educativă (pedagogică) adresată tinerilor și copiilor prin care se încearcă formarea intelectuală, spirituală și morală a acestora. A apărut la începutul secolului, în Marea Britanie, fondator și creator fiind lordul Robert Baden - Powell - militar de carieră. În România, în perioada interbelică, a cunoscut o extraordinară dezvoltare, dar în timpul comunismului a dispărut; după '89 mișcarea a fost revigorată și în prezent în mai toate județele din țară sunt centre ale cercetașilor.

În Arad sunt înregistrate trei asemenea centre: unul în municipiu, în Nădlac și în Pecica. Principiile de bază ale acestei mișcări - datoria față de Dumnezeu, față de ceilalți și față de tine însuți - se regăsesc în majoritatea activităților cercetașilor (acte caritabile, acțiuni de ecologizare etc.).

Ceea ce-i atrage însă cel mai mult pe tineri sunt campurile (taberele) organizate în perioadele de vacanță. Aici se întâlnesc cercetași din diverse zone din țară și învață să se descurce, să se gospodărească timp de 7-10 zile. Își instalează tabere (întotdeauna corturi), cu toate „acareturile" necesare: bucătărie, grup social, uneori și dușuri, gropi de gunoi ecologice (bineînțeles de mici dimensiuni), un club (un cort mai mare) și se împart în patrule. Acestea sunt grupuri mici în care fiecare are o anumită responsabilitate (bucătar, trezorier, jurnalist, sanitar).

Punctul forte al oricărui camp sunt hike-urile, în special cele de noapte. Patrulele primesc câte o hartă a regiunii (realizată de liderii campului) și trebuie să urmeze un traseu, în circuit, atingând toate punctele semnalate pe hartă; din loc în loc sunt lăsate indicii care le arată că se găsesc pe drumul cel bun. În plus, aceste mici expediții le oferă posibilitatea de a experimenta ce au învățat: supraviețuirea pe timp de noapte, construirea unui adăpost și uneori au nevoie și de cunoștințele medicale de prim-ajutor. Dincolo de satisfacerea acestui spirit de aventură, caracteristic vârstei, de partea de distracție pe care o oferă o săptămână în mijlocul naturii, campurile îi învață pe tineri să trăiască împreună, să se accepte unii pe alții și ceea ce e mai important, să se ajute.

M. ARDELEAN

La liceul „Aurel Vlaicu" - o bază materială de excepție, pentru viitorii meseriași

Grupul Școlar Industrial „Aurel Vlaicu" este una dintre școlile de meserii, cu tradiție în Arad. În ultimii ani, elevii de aici au fost beneficiarii a două proiecte din partea organizației germane THW. Ce înseamnă aceste dotări pentru școală, cum au reușit să le obțină, ne-a spus d-na directoare Michaela Borza.

Foto: ONORIU FELEA

– Când și cum ați început colaborarea cu organizația THW?

– În noiembrie '99 am primit vizita delegației organizației THW din landul Renania de Nord - Westfalia, în vederea realizării unui proiect de dotare pentru profilul mecanic auto. Pe atunci aveam două clase la liceu și șase la profesională, în această specializare. Nu au promis nimic, dar au revenit în aprilie 2000 și am fost anunțați oficial că suntem beneficiarii proiectului.

– Concret, ce însemna acest proiect?

– Echiparea atelierului cu toate cele necesare: unelte, aparate... Înainte însă de această investiție, ce valorează 85.000 DM, am mai primit 8.000 DM pentru igienizarea atelierului și a garajului auto. În octombrie 2000 a avut loc predarea oficială.

– De ce au ales „Aurel Vlaicu" și nu o altă școală?

– Ceea ce-i interesează, în primul rând, e spațiul, cât mai multe ateliere și cât mai multe clase pe profil. De asemenea, îi interesează ca investiția să fie folosită și de către comunitate. Noi am luat deja legătura cu Agenția de Șomaj și Direcția Muncii, pentru a realiza aici și reconversie profesională. Trebuie să precizez că, după investiția de la noi, delegația a fost la ISJ și a cerut necesarul și pentru alte școli. Nu știu ce s-a întâmplat, eu am mai trimis un alt proiect pentru atelierul de electricieni și ne-a fost acceptat - din nou am primit bani pentru igienizare - 2000 DM, iar investiția a fost în valoare de 84.000 DM.

– În urmă cu câteva săptămâni ați primit vizita delegației Parlamentului landului Renania de Nord. Care a fost reacția lor?

– Da, au venit pentru a vedea cum folosim ceea ce am primit. S-au bucurat că au văzut pete de ulei, că sculele sunt folosite... au stat de vorbă cu elevii, cu maiștrii, au văzut că tot ceea ce s-a investit este folosit.

– Alte proiecte, în viitor...

– Referitor la THW am fost întrebați ce domenii mai avem și le-am prezentat atelierul de electronică și automatizări. Nu au promis nimic, dar noi suntem deschiși oricând pentru o nouă colaborare. În privința planului de școlarizare, anul școlar viitor pregătim în meseriile: tehnică prelucrări mecanice, electronist, mecanic auto, tinichigiu-vopsitor, electromecanic, sudor și școală de maiștri. Vrem să mai facem și o școală de șoferi, elevii când termină clasa a XII-a sau anul III profesională să fie cu carnetul de conducere în mână.

– Veți mai colabora și în anul următor cu Astra Trinity Arad?

– Bineînțeles, pentru meseria de sudor și școala de maiștri avem contract cu această uzină - ei plătesc școlarizarea, o bursă elevilor (100.000 lei/lună) și asigură locul de muncă la final.

– Mulțumesc.

A consemnat,
M. ARDELEAN

Spectacol și demonstrații

Recent a avut loc în sala Căminului cultural din localitatea Mișca, închiderea cursului de dans de societate, curs desfășurat pe parcursul a trei luni de zile, cu participarea elevilor școlii din localitate și ai școlii din Satu Nou, sub conducerea doamnei coregraf Fazekaș Gyongi.

Demonstrativ, au evoluat membri grupului „Heaven Dance Club" din Salonta.

În deschiderea spectacolului, au avut loc demonstrații de arte marțiale susținute de elevi ai clubului „Sakura Banzai", conduși de d-nul Daniel Mihuța - centură neagră și Kata masculin individual - Turcaș Claudia - centură verde.

Spectacolul a luat sfârșit cu balul de adio, în acordurile muzicii disco, în prezența părinților și a bunicilor elevilor.

VALENTIN TURCAȘ

FOTBAL – PRELIMINARIILE CM DIN 2002

Încă un pas spre baraj

LITUANIA – ROMÂNIA 1-2 (0-1)

Ieri după-amiază, la Kaunas, „tricolorii" au mai făcut un pas spre atingerea obiectivului propus, calificarea la barajul de promovare pentru C.M. din 2002. În nici un moment al jocului nu s-a pus problema învingătoarei, naționala României controlând meciul cu autoritate, forțând exact atât cât era nevoie pentru a obține punctele victoriei.

După o jumătate de oră de tatonare, în care Ad. Ilie și Contra au încercat vigilența portarului Stauce, cade și golul mult așteptat. Acțiune cursivă a „tricolorilor", mingea ajunge la Ad. Ilie, care are o execuție fenomenală, lob peste portar și bară-gol, 0-1 (min. 31). Pe fondul unor nesincronizări în defensivă, lituanienii prind curaj și cu trei minute înainte de pauză trec pe lângă egalare. Noroc că șutul lui Poskus a fost respins de un apărător aproape de linia porții. Imediat după reluare, la prima acțiune mai periculoasă a naționalei noastre cade golul doi. Acțiune personală Contra, centrare perfectă pentru V. Moldovan, care pune latul ca la antrenament pentru 0-2 (min. 50). La adăpostul acestui avantaj, ai noștri nu mai forțează, mulțumindu-se să plimbe mingea și să temporizeze. Gazdele încearcă să iasă la joc, dar nu au și putința de a pune prea mari probleme adversarilor. Totuși, lituanienii puteau înscrie în min. 60, când la o ieșire greșită a lui Stelea, mingea șutată de Morinas a lovit bara porții noastre. Golul de onoare al gazdelor vine totuși în min. 86, când Fomenko îl învinge pe Stelea cu o frumoasă lovitură de cap și 1-2, rezultat final.

Marius Niculae, în acțiune

Acest succes al „naționalei" l-ar putea convinge pe selecționerul Ladislau Bölöni să rămână la cârma reprezentativei. Cu toții suntem de-acord că Bölöni a început o treabă bună și trebuie să o continue. Ieri, după fluierul de final al slovacului Anton Stredak, antrenorul „naționalei" a evitat să răspundă întrebării: **rămâne sau nu?**

Au pus umărul la această victorie următorii jucători: Stelea-Contra (min.50-Ciobotariu), Filipescu, Rădoi, Chivu-Fl. Dumitru, Codrea, D. Munteanu, Ad. Ilie (min. 62 - Mutu)-V. Moldovan (min. 55 - I. Ganea), M. Niculae.

DANIEL SCRIDON

Grupa 8

◆ Ungaria - Georgia 4-1 ◆ Lituania - România 1-2

Clasament

1. Italia	6	5	1	0	15-3	16
2. România	6	4	0	2	7-6	12
3. Ungaria	5	2	2	1	13-7	8
4. Georgia	5	1	0	4	6-10	3
5. Lituania	6	0	1	5	3-18	1

Etapa următoare (sâmbătă, 1.09.2001):
Georgia-Ungaria; Lituania-Italia.

REZULTATELE ÎN CELELALTE GRUPE

Aseară, pe terenurile „Bătrânului Continent" s-a disputat runda cu numărul 7 din cadrul grupelor de calificare ale Campionatului Mondial de fotbal din anul 2002. Iată rezultatele înregistrate:

Grupa 1

◆ Insulele Feroe - Iugoslavia 0-6
◆ Luxemburg - Rusia 1-2
◆ Elveția - Slovenia 0-1

În clasament: 1. Rusia 17 p.; 2. Slovenia 13 p.; 3. Elveția 11 p.; 4. Iugoslavia 9 p.; 5. I-le Feroe 4 p.; 6. Luxemburg 0 p.

Grupa 2

◆ Estonia - Irlanda 0-2

În clasament: 1. Irlanda 18 p.; 2. Olanda 14 p.; 3. Portugalia 12 p.; 4. Estonia 7 p.; 5. Cipru 7 p.; 6. Andorra 0 p.

Grupa 3

◆ Cehia - Irlanda de Nord 3-1
◆ Danemarca - Malta 2-1
◆ Islanda - Bulgaria 1-1

În clasament: 1. Danemarca 15 p.; 2. Cehia 14 p.; 3. Bulgaria 14 p.; 4. Islanda 10 p.; 5. Irlanda de Nord 4 p.; 6. Malta 1 p.

Grupa 4

◆ Turcia - Macedonia 3-3
◆ Suedia - Moldova 6-0
◆ Azerbaidjan - Slovacia 2-0

În clasament: 1. Suedia 17 p.; 2. Turcia 15 p.; 3. Slovacia 11 p.; 4. Macedonia 6 p.; 5. Azerbaidjan 4 p.; 6. Moldova 3 p.

Grupa 5

◆ Ucraina - Țara Galilor 1-1
◆ Armenia - Polonia 1-1
◆ Norvegia - Belarus 1-1

În clasament: 1. Polonia 17 p.; 2. Belarus 12 p.; 3. Ucraina 10 p.; 4. Țara Galilor 5 p.; 5. Norvegia 4 p.; 6. Armenia 4 p.

Grupa 6

◆ Letonia - Croația 0-1
◆ San Marino - Belgia 1-4

În clasament: 1. Belgia 14 p.; 2. Croația 11 p.; 3. Scoția 11 p.; 4. Letonia 4 p; 5. San Marino 1 p.

Grupa 7

◆ Israel - Spania 1-1

În clasament: 1. Spania 14 p.; 2. Austria 11 p.; 3. Israel 10 p.; 4. Bosnia 4 p.; 5. Liechtenstein 0 p.

Grupa 9

◆ Albania - Germania 0-2
◆ Grecia - Anglia 0-2

În clasament: 1. Germania 16 p.; 2. Anglia 10 p.; 3. Grecia 6 p.; 4. Finlanda 5 p.; 5. Albania 3 p.

C. M.

Baschet masculin

ROMÂNIA – UNGARIA 56-53 (27-26)

Ieri, la Sibiu, a avut loc meciul de baschet masculin dintre România și Ungaria, contând pentru preliminariile Campionatului European de seniori. Din lotul „naționalei" țării noastre au făcut parte și arădenii Toni Alexe, Cătălin Burlacu și Levente Szijarto. Succesul a fost adjudecat de echipa României, cu scorul de 56-53 (27-26). Arădenii de la West Petrom din națională au jucat și au înscris: Alexe 17; Burlacu 12 și Szijarto 1.

Următorul adversar al elevilor antrenorului Vulc, va fi reprezentativa Maltei, meciul fiind programat sâmbătă, 9 iunie, tot la Sibiu.

A. HĂRȚĂU

CLASE CU PROGRAM DE BASCHET

Școala nr. 22 Arad, organizează înscrieri prin concurs, până mâine, 8 iunie 2001, a copiilor cu aptitudini din clasele a IV-a, pentru clasa a V-a profil baschet, an școlar 2001-2002. Candidații beneficiază de condiții foarte bune, școala dispunând de o dotare deosebită.

Părinți ai viitorilor mici baschetbaliști, înscrieți-vă copiii în clasa a V-a cu profil baschet a Școlii nr. 22!

Pentru informații suplimentare sunați la 262152 sau 095432696 sau direct la secretariatul școlii din str. Nucet nr. 3, Micălaca, lângă Piața Soarelui.

Box SERGIU BUDA – ARGINT LA „NAȚIONALELE" DE CADEȚI

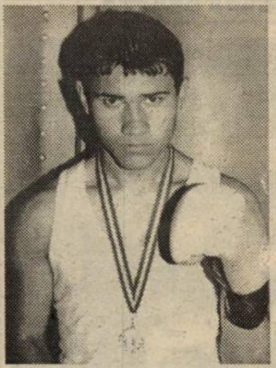

Zilele trecute, la Mangalia s-au desfășurat finalele C.N. de box, rezervate cadeților.

Cea mai bună performanță a realizat-o boxerul Sergiu Buda, legitimat la CS Astra Arad (antrenori: Ștefana Ștefan și Vasile Vancea), care în limitele categoriei 81 kg, după două succese, a pierdut în finală, la puncte, dar a obținut medalia de argint.

Sergiu are 16 ani, practică boxul de patru luni, iar înainte a jucat handbal. Este elev în clasa a IX-a, la Liceul cu program sportiv, unde diriginte îi este prof. Emilia Mandache.

„Sergiu Buda este o mare promisiune a boxului arădean" - **ne-a declarat antrenorul Ștefana. Ne-am bucura să confirme și pe viitor.**

D. SCRIDON

Cupa României – faza județeană

FRONTIERA CURTICI – ȘIRIANA ȘIRIA 4-1 (0-0)

Au marcat: Bilan - min. 50, Moțiu - min. 74, Maghici - min. 80, S. Suciu - min. 84 respectiv Burian - min. 54.

Curtici: Dobra-Maghici (min. 80 - Ungureanu) - Crișan, D. Suciu - Călin, Cotuna, Oiță, Moț (min. 66-Nescovici), Berar-Bilan (min. 74 - S. Suciu), Moțiu (min. 85 - Don). **Antrenor**: Petru Mocuța.

Șiria: Dușan (min. 78 - Acsan)-Drida, Bucur, Lăzărescu, Neacșu-Malec, Mărcuș, Burian. Arși-Câmpian (min. 57 - Creț), Mițiți. **Antrenor:** Marcel Câmpian.

Au arbitrat bine: Dan Ologeanu Jr. - Raul Pantiș, Codrin Ciocan

Observator A.J.F.: Cornel Tiulea

● Partidă disputată cu două reprize distincte: primul mitan fiind rezervat ratărilor, în special ale oaspeților, iar în al doilea, poate și datorită schimbării lui Rico Câmpian gazdele și-au concretizat superioritatea. ● Sub privirile lui Popa Arghir, principalul sponsor al Frontierei, curticenii acced în ultimul act al Cupei României, faza județeană ce va avea loc pe stadionul UTA, adversară fiind Tricotaje Ineu.

SORIN CAZAN

Judo LOCUL TREI PENTRU C.S.Ș. GLORIA LA CUPA LIBERTY

La sfârșitul săptămânii trecute, Sala Polivalentă din Oradea a găzduit prima ediție a Cupei Liberty - „Speranțe olimpice" la judo. La startul întrecerii s-au prezentat o serie de cluburi din țară, printre care și trei din Arad (C. S. Ș. Gloria, Cimvest Petrol și CSM Arad) dar și grupări de peste hotare din Austria, Iugoslavia, Republica Moldova și Ucraina.

Iată rezultatele judoka arădeni:

Masculin: ● **categ. 50 kg** - locul I: Andrei Coman (CSȘ Gloria Arad) ● **categ. 46 kg** - locul II : Răzvan Coman (CSȘ Gloria Arad) ● **categ. 66 kg** - locul III: Marius Chirilă (CSȘ Gloria Arad) ● **categ. 42 kg** - locul V: Ciprian Bătrân (CSȘ Gloria Arad) ● **categ. 34 kg** - locul II: Ionuț Botezatu (CSȘ Gloria Arad)

Feminin: ● **categ. 63 kg** - locul II: Izabela Triff (CSȘ Gloria Arad) ● **categ. 44 kg** - locul II: Diana Mladin (CS Cimvest Petrolul Arad) ● **categ. +63 kg** - locul III: Alexandru Sfârlea (CSȘ Gloria Arad)

Sportivii clasificați pe locurile I-III au fost premiați cu medalii, iar echipele ce au urcat pe podium au fost răsplătite cu frumoase cupe. Din fericire, printre ele s-a numărat și echipa CSȘ Gloria Arad (antrenori Mihai Telechi și Alin Moț), care în final a ocupat poziția a treia. Antrenorul sportivei medaliate cu argint, legitimată la clubul Cimvest Petrolul Arad, Diana Mladin, este domnul Ioan Brădean.

C. MNERIE

Karate CUPA „EȘARFELE GALBENE"

La Sala „Decebal" din Arad, recent s-a desfășurat un concurs amical de verificare și pregătire a sportivilor începători și cu grade mici, dotat cu Cupa „Eșarfele galbene". Au participat 324 karateka de la 16 cluburi din țară, organizatori fiind Banzai și „Eșarfele galbene".

Rezultat general pe grupări

1. Zanshin Timișoara 53 puncte, 2. Haru Timișoara 48 p.; 3. Banzai K. C. Arad - Eșarfele galbene 34 p.; 4. Arad K. C. Eșarfele galbene 29 p.; 5. O-Ka-Do Timișoara 24 p.

Rezultatele sportivilor arădeni

Kata

A=10+9+8 kyu, B=7+6 kyu

Masculin 6-8 ani, open: 3. Ionuț Nicoraș (Cobra); **9-10 ani, A:** 3. Ionuț Ichim (Banzai); **9-10 ani, B**: 2. Alexandru Porumb (Sakura Banzai Ch. Criș); **13-14 ani, A:** 2. Nemeth Robert (Arad K. C. E. G.), 3. Andrei Roboș (Banzai); **15-16 ani, A**: 1. Ionuț Teudan (Arad K. C. E. G.), 2. Iosif Hulca (Arad K. C. E. G.), 3. Adrian Tărăboanță (Sonkei Banzai Macea), **17 ani, A:** 1. Florin Merce (Arad K. C. E. G.), 2. Bruțio Zoltan (Arad K. C. E. G.)

Feminin 6-8 ani, open: 1. Georgiana Bodrojan (Cobra), 2. Andrea Dechiș (Arad K. C. E. G.); **9-10 ani, A:** 3. Iakab Ștefania (Dragon); **9-10 ani, B**: 1. Anamaria Timofte (Banzai), 2. Andrea Amza (Banzai); **11-12 ani, A:** 1. Petruța Țigănescu (Cobra), 2. Alexandra Țiroga (Banzai); **11-12 ani, B:** 1. Andreia Colceriu (Dragon); **13-14 ani, A:** 1. Andrea Mihăiescu (Banzai), 2. Diana Ursuț (Banzai), 3. Alexandra Năsui (Banzai); **13-14 ani, B:** 2. Maria Ochiș (Arad K. C. E. G.), **15-16 ani, A:** 2. Alina Ursuț (Banzai), **15-16 ani, B:** 2. Geanina Șiclovan (Banzai).

Kumite

Masculin 13-14 ani, open: 3. Andrei Farca (Dragon), **17 ani, Open:** 3. Daniel Ilonea (Banzai).

Feminin 11-12 ani, open: 1. Petruța Țigănescu (Cobra), 2. Corina Dudaș (Arad K.C.E.G.), 3. Alina Iercan (Arad K.C.E.G.); **13-14 ani, open:** 1. Cristina Crăciunoiu (Dragon), 3. Codruța Gongola (Banzai).

Cluburile arădene sunt pregătite de Dan Duma, Daniel Mihuța, Ioan Șiclovan, Carmen Otlăcan, Claudiu Burlan, Gabriela Lukacs (Banzai K.C. Eșarfele galbene), Gabriel Hajas Bücher, Alina Ștefănuți, Costinel Corlan (Arad K. C. Eșarfele galbene), Marius Gyenge (A.S. Dragon) și Adrian Burzo (C.S. Cobra).

A. H.

BB Computer SRL

ARAD Str. N.Bălcescu nr.12 tel/fax: 057- 280555, 280666

AUTORIZAT DE CENTRUL NAȚIONAL DE PREGĂTIRE ÎN INFORMATICĂ BUCUREȘTI CPI S.A.

Centrul teritorial de pregătire în informatică
organizează

Cursuri de vară

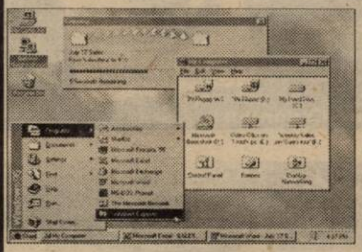

Utilizare Windows 98 (Inițiere)
Programat: **12.06.2001 după masa**
Utilizare Word 2000 în limba română
Programat: **18.06.2001 după masa**
Inițiere în Windows 98 pentru COPII
Programat: **09.07.2000**
Orar: **L-V:10-12**

Important:
Cursanții care au absolvit mai multe cursuri pot primi diplome de **formare în meseriile**:
-programator aplicații de gestiune(studii superioare)
-programator ajutor
-operator

Diplomele sunt eliberate cu avizul **Ministerului Educației Naționale** (C.B.)

AUGSBURG INTERNATIONAL

ARAD, str. N. BALCESCU nr. 22
TEL: 057/252595, 057/214240
FAX: 057/214191
E-mail: arad@augsburg.ro

IMPORTATOR PIESE AUTO ORIGINALE SI DE PRODUCATOR
MARCI EUROPENE SI JAPONEZE
CAMIOANE MERCEDES, MANN,IVECO,VOLVO,DAF

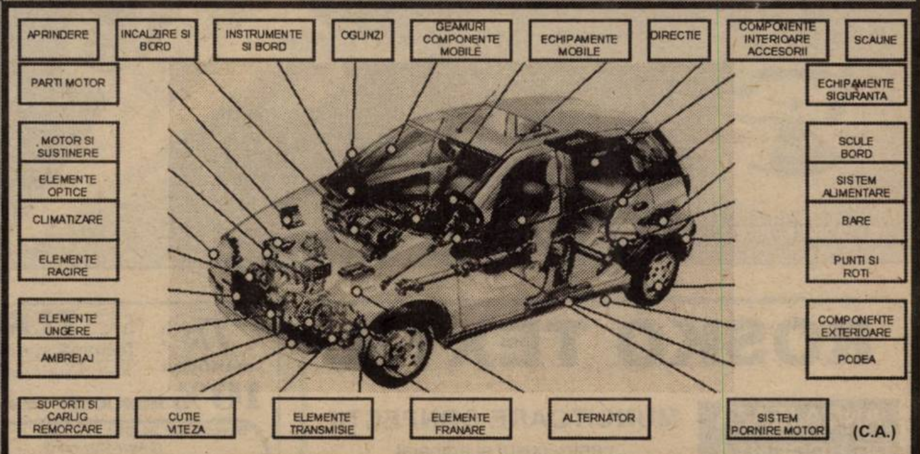

(C.A.)

internetul e al tău

3$ luna — mail LinK: 1 cont de e-mail, spațiu alocat pe server 6MB

4$ luna — easy LinK: 15 ore navigare pe web incluse în abonament, 0,8$/oră tarif pentru ore suplimentare de navigare, 1 cont de e-mail // spațiu alocat pe server 6MB

5$ luna — night LinK: trafic nelimitat între orele 19.00-07.00, 1 cont de e-mail / Spațiu alocat pe server 6MB

10$ luna — power LinK: trafic nelimitat 24/24, subdomeniu gratuit, secțiunea clienți a site-ului rds, 1 cont de e-mail, spațiu alocat pe server 6MB

www.rdslink.ro

RDS LinK simți diferența?

Acum și în Arad! Piața Spitalului, bl.2B, parter, telefoane 228.202 - comercial; 228.200 - suport. (c.b.)

S.C. ZagroS s.r.l.

ANGAJEAZĂ - pentru Arad:

1) OPERATOR CALCULATOR - FACTURARE

Cerințe:
- cunoștințe de contabilitate primară
- experiență în domeniu constituie un avantaj
- posibilitatea de a lucra în program prelungit

2) SUPERVIZOR ȘI AGENȚI VÂNZĂRI

Cerințe:
- abilitate în comunicare și negociere
- studii: minim liceu
- domiciliul stabil în Arad
- carnet de conducere
- studii superioare și experiență în domeniu constituie avantaj

Se oferă:
- salariu fix + comision
- mașină de serviciu
- contract pe termen lung
- posibilitate de promovare

3) GESTIONAR

Cerințe:
- studii minim liceu
- garanție materială sau recomandare de la locul de muncă anterior
- experiență în domeniu constituie un avantaj

CV-ul și scrisoarea de intenție se trimit la fax: 057-251193 sau se depun la sediul firmei, Calea 6 Vânători 1-3.

Persoanele selectate pentru interviu vor fi contactate telefonic în termen de 15 zile. (5915743)

PRIMĂRIA comunei Târnova

organizează licitație publică

marți, 19 iunie 2001 ora 10,00, la sediul ei pentru următoarele:

- închiriere spații pentru montare centrale telefonice în Agrișu Mare, Dud și Draut
- lucrările de executare reperații curente și întreținere la unele clădiri din patrimoniu
- vânzarea unei clădiri din Agrișu Mare F.N.

Licitația va avea loc în fiecare zi de marți, până la epuizarea obiectivelor.

Informații la telefon 511.094, la sediul Primăriei Târnova. (5915745)

S.C. BAT ARAD S.A.

cu sediul în Arad, str. Poetului nr. 131/a

ANGAJEAZĂ SECRETARĂ

Informații la telefoanele 289.700; 273.242 interior 117. (2059444)

Universitatea „AUREL VLAICU" din Arad

SCOATE LA CONCURS UN POST DE ECONOMIST la Serviciul Contabilitate.

CONDIȚII:
1) Să aibă terminată Facultatea de Științe Economice, secția Contabilitate sau secția Finanțe.
2) O vechime în funcție de cel puțin trei ani și de preferință vechimea să fie în cadrul unei instituții publice.

B-dul Revoluției nr. 81, Tel.: 057-283.010. (2059443)

COMUNITATEA RURALĂ SĂRACĂ STOINEȘTI

Organizează LICITAȚIE PUBLICĂ DESCHISĂ pentru execuția lucrării „PIETRUIRE DRUM DC" (intersecție DC 9 - Stoinești)

1. PERSOANA JURIDICĂ ACHIZITOARE ȘI ORGANIZATORUL LICITAȚIEI: **COMUNITATEA RURALĂ SĂRACĂ STOINEȘTI, COMUNA CRAIVA, JUDEȚUL ARAD**

2. OBIECTIVUL LICITAȚIEI: PIETRUIRE DRUM DC4 (intersecție DC9 - Stoinești)
SURSA DE FINANȚARE: FONDUL ROMÂN DE DEZVOLTARE SOCIALĂ

4. DOCUMENTELE LICITAȚIEI: - preț: 1.500.000 lei
- începând cu data de: 25 iunie 2001
- adresa de unde se pot cumpăra: S.C. Viaduct S.R.L.: - str. Izvorului nr. 33, Sebiș, județul Arad, telefon: 095590184

5. TERMENUL LIMITĂ DE DEPUNERE A DOCUMENTELOR DE PARTICIPARE LA LICITAȚIE: 25 iunie 2001 la Consiliul local din Craiva

6. DESCHIDEREA LICITAȚIEI PUBLICE: 25 iunie 2001, orele 10,00, la Consiliul local din Craiva (5915744)

OMNIASIG®

ASIGURAREA OBLIGATORIE AUTO II aduce 3 GARSONIERE

Încheie asigurarea obligatorie auto până la 30 iunie 2001 și poți câștiga o garsonieră în orașul tău!

TALON PROMOȚIONAL

Completează talonul promoțional, depune-l la sucursalele OMNIASIG sau trimite-l prin poștă la sediul central până la 30 iunie 2001 (data poștei).

Tragerea la sorți a câștigătorilor va avea loc în data de 25 iulie 2001

Arad, B-dul Dragalina nr. 9 Tel: 252420

10% reducere pentru asigurările încheiate la sediul firmei! (C.A.)

S.C. TRANSDARA S.A. ARAD

ANGAJEAZĂ:
- 1 ȘEF ATELIER (studii superioare auto)
- 1 IMPIEGAT MIȘCARE (șef autogară, studii medii sau superioare)
- 1 VOPSITOR AUTO.

Condiții:
- domiciliul în Arad, telefon
- fără desfaceri disciplinare a contractului de muncă.
- disponibilitate la program prelungit.

Relații suplimentare la sediul societății din str. Liviu Rebreanu nr. 95, sau la tel.256308. (C.A.)

BIROTICĂ

Leximis — Splaiul Gen. Gh. Magheru Bl. 329B (Micalaca)
Tel./Fax: 057/270111; 270100, Arad
www.leximis.ro, e-mail: office@leximis.ro

- Tehnică de calcul
- PC Compaq
- Imprimante HP, EPSON
- Copiatoare MINOLTA
- Seifuri
- Mobilier de birou
- Mașini de numărat bancnote
- Centrale telefonice SOLOMON

(C.A.)

dialog

2900 Arad-România
magazin [illegible] parter
tel/fax: 057/212.262
mobil: 095/600.606
eMail: dectgrup@inext.ro

telefoane începând de la 99 ...

Profită acum de oferta noastră
noul abonament
Dialog Free
Comunici gratuit nopțile și duminică toată ziua.
Beneficiezi lunar de 120 de minute GRATUITE în rețea
și de tarif de 0,05$/min.*după consumarea acestora**.
Totul pentru numai 9$.

Phone Easy

Prin noi comunici ușor

***Ofertă valabilă în limita stocului disponibil

(C.A.)

Telefoane incepand de la

299.000 lei

*Arad,magazin Ziridava parter,mobil: 096/310.870
*Arad,str.Crisan nr.1,Gionelli, tel: 057/228.830
*Oradea,magazin Crisul,et.1,mobil 096/341.309

Pretul nu include TVA

prin noi comunici cu adevărat

3 luni Abonament GRATUIT!*

TANDEM comunication center

Agent Autorizat cosmorom

*Oferta valabila in limita stocului disponibil

(C.A.)

ROSKO TEXTIL

ANGAJEAZĂ DE URGENȚĂ: **MUNCITOARE CONFECȚII** pentru cusut și ambalat cu și fără experiență.

CONDIȚII DE MUNCĂ ȘI SALARIZARE FOARTE BUNE.

Pentru angajare sunteți așteptați la sediul societății din Zona Liberă CURTICI, iar pentru informații suplimentare vă rugăm să sunați la nr. de telefon 057-208.626; 057-208.641 sau la numărul de telefon 092.122.893.

Rosko Textil este unul din cei mai importanți investitori din Arad. Societatea face parte dintr-un mare concern care are ca obiect de activitate producția de lenjerie intimă.

ROSKO TEXTIL CAUTĂ PERSOANE DINAMICE ȘI SERIOASE PENTRU ACTIVITATEA DE PRODUCȚIE.

(2059442)

TR TERMOROH

S.C. TERMOROH IMPEX S.R.L.

Tehnică si echipamente de încălzire centrală

Arad, Calea A. Vlaicu 173 bl. 6D tel/fax: 057-273780 057-271828

10% REDUCERE DE PRET LA CAZANELE BERETTA

Beretta SE 24 CAI	preț magazin 1450 DM
(24kw 13l / min)	*preț redus 1305 DM*
Beretta SE 28 CAI	preț magazin 1630 DM
(28kw 17l / min)	*preț redus 1467 DM*
Beretta SE 24 CSI	preț magazin 1950 DM
(24kw 13l / min)	*preț redus 1755 DM*
Beretta SE 28 CSI	preț magazin 2050 DM
(28kw 17l / min)	*preț redus 1845 DM*
Beretta Ciao 24 CAI	preț magazin 1150 DM
(24kw 13l / min)	*preț redus 1035 DM*
Beretta Ciao 24 CSI	preț magazin 1640 DM
(24kw 13l / min)	*preț redus 1476 DM*
Beretta Mynute 20/20 CAP	preț magazin 1100 DM
(24kw 13l / min)	*preț redus 990 DM*
Beretta Mynute 20/20 CSI	preț magazin 1580 DM
(24kw 13l / min)	*preț redus 1422 DM*
Boiler instant IDRA Bagno 11AP	preț magazin 290 DM
	preț redus 261DM

- CAI - racordare la coș / aprindere electronică
- CSI - cameră de ardere închisă (turbo) / aprindere electronică
- CAP - racordare la coș / flacără de veghe

Garanție și post garanție (piese de schimb) 2 ani !

Prețurile sunt exprimate în DM și includ TVA. Plata se face în lei la curs BNR.

Oferta este valabilă până la data de 01.07.2001 (C.A.)

Pentru fiecare cazan cumpărat - un termostat de cameră cadou !

Allianz Tiriac Asigurări S.A.

Încheiați acum asigurarea obligatorie de răspundere civilă auto (RCA) la toate agențiile Allianz - Țiriac din județ.

ARAD	Str. I.C. Brătianu nr. 6/A Tel./Fax: 255.278; 254.683
LIPOVA	Str. Mureșului nr. 1; Tel.: 563.058
SEBIȘ	Str. Victoriei nr. 7D; Tel.: 422.068
CHIȘINEU-CRIȘ	Str. T. Vladimirescu nr. 10 Tel.: 095/511.486
SÂNTANA	Str. Muncii nr. 95; Tel.: 462.035

Încheind această asigurare la sediul sucursalei ARAD beneficiați de o reducere cu 7 % a primei de asigurare. (C.A.)

Allianz. Puterea de partea ta !

S.C. TRANSDARA S.A. ARAD

ANGAJEAZĂ:

- 1 ȘEF ATELIER (studii superioare auto)
- 1 IMPIEGAT MIȘCARE(șef autogară, studii medii sau superioare)
- 1 VOPSITOR AUTO.

Condiții:
- domiciliul în Arad, telefon
- fără desfaceri disciplinare a contractului de muncă.
- disponibilitate la program prelungit.

Relații suplimentare la sediul societății din str. Liviu Rebreanu nr. 95, sau la tel.256308. (C.A.)

ROMMAT CONSTRUCTII

Specializat în comercializarea materialelor de constructii

Angajează:

DIRECTOR

(C.A.)

Condiții:

- studii superioare
- experiență în domeniu
- permis de conducere cat. „B"
- cunoștințe operare PC (constitue avantaj)

** CV -urile se vor depune la sediul ELECTRICA SA, Calea Zimandului nr. 3*
** Se pot prezenta și candidații care au depus CV și au participat la selecție pt. ocuparea acestui post anterior*

Candidații se vor prezenta pentru interviu luni în data de 11.06 la orele 15

S.C. MANITOBA TEX S.R.L.

Angajează TINERE ABSOLVENTE

de liceu sau școală profesională pentru secția ambalat

Cerințe:
- domiciliul stabil în Arad
- vârsta maximă 30 ani

Telefon: 250.505, fax: 281.322
Adresa: Str. Ursului nr. 21

(2059416)

INSTAL IMPEX S.R.L.

Importator direct

Comercializează

- MINICENTRALE ȘI CAZANE DIN FONTĂ BOSCH -GERMANIA
- RADIATOARE OȚEL DUNAFERR - UNGARIA
- ȚEVI ȘI FITINGURI DIN CUPRU SANCO-GERMANIA
- ȚEVI ȘI FITINGURI Pe X Al Pe HENCO - BELGIA
- BATERII ȘI ROBINETĂRIE KLUDI - GERMANIA
- REZERVOARE SE SEMIÎNĂLȚIME LAGUNA, VISION - SLOVENIA
- SISTEME DE INSTALAȚII GEBERIT - ELVEȚIA
- RACORDURI FLEXIBILE FLEXITUB - SPANIA
- CĂZI DE BAIE KALDEWEI - GERMANIA
- SCULE ȘI DISPOZITIVE ROTHENBERGER - GERMANIA
- CONTOARE ZENNER

VĂ MAI OFERIM:

- țeavă și fitinguri PVC, ◆ țeavă și fitinguri polietilenă,
- obiecte și accesorii sanitare, ◆ tuburi izolatoare,
- fitinguri zincate, ◆ fitinguri GEBO,
- cădițe și cabine de duș.

PRODUSE DE CALITATE LA PREȚ DE IMPORTATOR

DEPOZIT: STR. A. ȘAGUNA NR. 29 TEL: 211.292, 213.172
MAGAZIN: STR. EPISCOPIEI NR. 24, TEL: 270.091

(2059901)

EMOL

WIENERBERGER

Vrei să construiești ?
Alege cel mai eficient mod ...
BLOCUL CERAMIC !

SISTEME DE ZIDARIE - POROTHERM

cărămida de bază a casei tale (C.A.)

TEL: 057 - 280179 / 280233

SOCIETATEA DE ASIGURARE -REASIGURARE

ARDAF® S.A.

Participați la Concursul Estival organizat de ARDAF!

Vă așteaptă trei sejururi la POIANA BRAȘOV, împreună cu familia Dumneavoastră!

Încheiați asigurarea RCA până la 30 iunie și răspundeți corect pe declarația de asigurare, la întrebarea

Câte asigurări sunt gratuite în "Oferta Verii la ARDAF"?

Tragerea la sorți va avea loc în data de 25.07.2001 iar lista câștigătorilor va fi afișată la toate sediile ARDAF.

Odată cu tichetul și vinieta RCA, solicitați fluturașul cuprinzând

Oferta Verii la ARDAF:
"AI 7 ASIGURĂRI, DIN CARE 4 GRATUITE"

Vă așteptăm la sediile ARDAF din **ARAD:**
Str. I.C. Brătianu nr. 6-8 (fosta 30 Decembrie), între orele 8 - 18 și la punctele de vânzare ARDAF din localitățile Chișineu Criș, Nădlac, Vărșand, informații la telefon 057/256276

(C.A.)

La oricare dintre sediile ARDAF
Veți beneficia de **reducerea cu 10 %** a primei de asigurare!

ANIVERSĂRI

Iubitului meu fiu,

PRODAN GELU AUREL „LA MULȚI ANI!" și sănătate. Cu dragoste tati Gelu. (13478)

VÂNZĂRI APARTAMENTE O CAMERA

Vând garsonieră et. II, Vlaicu, bl. A10, 2.600 DM, negociabil. Telefon 093 799 891. (13365)

Vând garsonieră, Bușteni, îmbunătățiri, etaj inferior, 10.500 DM. Telefon 270856. (13110)

Vând apartament 1 cameră, îmbunătățit, 11.000 DM, Poetului. Telefon 258797, Nicoleta. (12996)

Vând garsonieră cf. II, et. III, Calea 6 Vânători, îmbunătățită, negociabil. Informații telefon 221574, 218244, 221721. (12748)

Vând apartament 1 cameră, Alfa, bl. 81A, ap. 5. Telefon 213153, 284183, 095 656 641. (12711)

Vând apartament 1 cameră, decomandat, et. II, central, preț 16.000 DM, negociabil. Telefon 217224. (13102)

Vând garsonieră îmbunătățită, et. IV, Confecții, bl. 100, sc. B, ap. 26, vizibilă zilnic. Telefon 095.513.320. (13164)

Vând garsonieră Piața Agroalimentară, superdotată, contorizată, gresiată, faianțată, ușă dublă, balcon închis, parter, șpais, bun pentru privatizare, satelit. Telefon 057 - 229355, 095.395.291. (13231)

Vând garsonieră cf. I, et. I, Micălaca, str. Cenad, bl. 283. Telefon 092 237 564. (13279)

Ocazie! Vând urgent garsonieră cf. I, zona Confecții. Telefon 272433, 244343. (13355)

Vând garsonieră, parchet, gresie, balcon închis, contorizată, et. IV, str. Lacului, 11.800 DM. Telefon 232909. (13342)

VÂNZĂRI APARTAMENTE DOUĂ CAMERE

Vând apartament 2 camere, bucătărie, șpaiț,baie, totul contorizat, căldură, ultracentral, totul refăcut. Telefon 092 836 821, 095 233 190, seara 280846. (13303)

Vând apartament 2 camere, parter, în spate la BCR. Informații telefon 092 274 848. (12715)

Vând apartament 2 camere, zona Micălaca - Orizont, par-ter, bun pentru privatizare. Telefon 057 - 279007. (12904)

Vând apartament 2 camere decomandate, 700 Micălaca, garaj. Telefon 286438. (13047)

Vând apartament 2 camere, Grădiște. Telefon 094.767.370; 223794, seara. (13190)

Vând 2 apartamente: 2 camere ultracentral, 4 camere, lângă BILLA. Telefon 267793. (13171)

Vând apartament 2 camere decomandat, Micălaca, zona 100, 4/4, 2 balcoane, 17.500 DM. Telefon 093.496.509. (13212)

Vând apartament 2 camere, faianțat, gresiat, etaj I, Vlaicu, ocupabil imediat, 12.500 DM. Telefon 228234. (13241)

Vând apartament 2 camere etaj 3, Vlaicu, Micălaca, 10.000 - 13.000 DM. Telefon 279718, 094.542.931. (13264)

Vând apartament 2 camere (Vlaicu, zona Fortuna, bloc 18, ap. 4, parter, îmbunătățit, gresie, faianță, telefon, satelit, ideal privatizare). Telefon 092.147.706; 236262 - după ora 18. (12565)

Vând apartament 2 camere, zona UTA, suprafață 106 mp, amenajat. Informații orele 9-17, telefon 285229, 093.252.366. (12965)

Vând apartament 2 camere, Al. Făget, zona Bușteni, et. IV, acoperiș în garanție, modern aranjat, parțial contorizat, etc, 15.000 DM, negociabil. Telefon 093 391 081, după ora 15. (13320)

Vând apartament 2 camere, ultracentral, posibilitate privatizare. Telefon 257073. (13197)

Vând apartament 2 camere, zona Polivalentă. Informații telefon 254455. (13097)

Vând apartament 2 camere, zona Polivalentă. Telefon 228231. (13399)

Vând apartament 2 camere, Vlaicu, et. 4/4, 11.500 DM, negociabil. Telefon 242008. (13409)

VÂNZĂRI APARTAMENTE TREI CAMERE

Vând 2 apartamente în asociație, ultracentral, suprafață mare, îmbunătățiri. Telefon 270856. (13110)

Vând 3 camere, Micălaca 300, în față, îmbunătățiri, 26.500 DM. Telefon 270856. (13110)

Vând apartament 3 camere, semidecomandat, et. I, Vlaicu. Telefon 286438. (13047)

Vând apartament 3 camere, confort II, et. II, Vlaicu, 15.000 DM și apartament 2 camere, confort I, Micălaca bl. 102, 19500 DM. Telefon 243261, orele 16-19.30. (12692)

Vând apartament 3 camere, cf. I, Fortuna, îmbunătățit, contorizat. Telefon 092 509 397. (12694)

Vând apartament 3 camere, Piața Gării, bl. G, preț avantajos. Telefon 228108. (13115)

Vând apartament ultracentral 3 camere, garaj. Telefon 095.581.058. (12568)

Vând apartament 3 camere, decomandat, îmbunătățit, etaj 6/10, zona Fortuna, lângă SHELL, preț negociabil. Telefon 095.618.968 sau 514778. (13199)

Vând apartament 3 camere parter, zona Alfa. Telefon 258104. (13258)

Vând apartament 3 camere, în casă, str. Eminescu, et. I, 38.000 DM. Telefon 213113. (12268)

Vând apartament 3 camere, decomandat, îmbunătățit, et. II, Micălaca 300 Telefon 213113. (12268)

Vând apartament în casă 3 camere, central, 120 mp, 45.000 DM sau închiriez, 350 DM/lună (nemobilat), pentru firme, birouri, cabinete. Telefon 277567, 094.774.506. (12729)

Vând apartament 3 camere, decomandat, orientat pe 2 părți, îmbunătățit, bine întreținut, str. M. Scaevola, 30.000 DM. Telefon 094 559 201. (12268)

Vând apartament 3 camere Samantha urcător 2/3. Telefon 237379. (13119)

Vând apartament 3 camere, cf. I, decomandate, et. I, parchet, faianță, gresie, balcon închis, pivniță, garaj, bloc contorizat. Telefon 246366. (13280)

Vând apartament 3 camere, decomandate, parter, contorizat, garaj, 21.000 DM. Telefon 273661, 093 735 549. (13319)

Vând apartament 3 camere, Podgoria, bun privatizare. Telefon 057-213394. (13357)

Vând apartament 3 camere, decomandat, contorizat, et. I, îmbunătățit. Telefon 277926. (13370)

VÂNZĂRI APARTAMENTE PATRU CAMERE

Vând apartament 4 camere, parter, complet decomandat, zona Micălaca - Abrud. Telefon 094.669.443. (12533)

Vând sau închiriez apartament 4 camere, ultracentral, 150 mp. Telefon 094.393.414, 284476. (12607)

Vând urgent apartament 4 camere, zona Boul Roșu, preț 30.000 DM. Telefon 285483, 093.611.949. (12853)

Vând apartament 4 camere, Calea Aurel Vlaicu, 31.500 DM. Telefon 271395, orele 16-20. (13208)

Vând apartament 4 camere, în Micălaca, neîmbunătățit, preț 1800 DM, negociabil, fără intermediar. Telefon 219160. Rog persoane serioase. (13233)

Vând apartament 4 camere, cu (fără) garaj metalic autorizat, zona Miorița. negociabil. Telefon 279993. (13080)

Vând apartament 4 camere, cf. I, zonă centrală. Telefon 241177, orele 9-21, zilnic. (13333)

Vând apartament 4 camere, Vlaicu, bl. Z26, et. 8/8, îmbunătățit, negociabil. Telefon 281479, 251438. (13396)

VÂNZĂRI CASE

Vând clădire nouă, 3 nivele, spaţiu comercial + prestări servicii + producție + locuință, teren 1240 mp, Arad, pe drumul principal. Telefon 093.183.299.

Vând urgent casă în Pîrneava, 700 mp, stradal 10 m, posibilitate construcție. Telefon 093.604.578. (13176)

Vând casă vacanță în Săvârșin, aproape de Castelul regal. Telefon 094 928 511, 256000. (12983)

Vând casă cu grădină, Chișineu Criș-Pădureni. Telefon 523034. (12352)

Vând 2 case în aceeași curte, suprafața 1000 mp, cartierul Pârneava. Telefon 094.555.452. (12516)

Vând casă în Micălaca, str. Ciobanului, nr. 5. Telefon 219746. (12583)

Vând casă cu teren 350 mp, zonă ultracentrală. Telefon 278820. (12607)

Vând casă tip vilă, deosebită, zona Pârneava. Telefon 094.393.414. (12607)

Vând casă cu etaj, anexă, două camere și dependințe, magazin alimentar, spălătorie auto. Telefon 092.571.335, 093.169.998. (13287)

Vând (schimb) 2 case, curte comună, 3+2 camere, 2.800 mp, grădină, anexe, posibilități telefon, apă, gaz, Pâncota. Telefon 466094. (12880)

Vând casă mare, compusă din 2 apartamente, curte cu multiple construcții, inclusiv 2 camere frigorifice, pivniță, încălzire centrală pe gaz, pe str. Vârful cu Dor din Arad, 70.000 dolari, negociabil. Telefon 092 344 714, între orele 8-15. (12971)

Vând casă 2 camere, bucătărie, baie, gaz, apă, canal, singur în curte, teren 300 mp, zona Pieței Sîrbești, 24.000 DM. Telefon 214371. (13101)

Vând casă în comuna Șimand nr. 148, familia Bugyi, 10.000 DM, negociabil. (13085)

Vând casă 3 camere, anexe, grădină, Chișineu Criș, str. Brândușei nr. 42. Informații telefon 520589, 093.506.155. (13092)

Vând urgent casă 3 camere, Chișineu Criș, str. V. Țepeș nr. 4 (zona Termal), preț 14.000 DM, negociabil. Telefon 212113, 520231, 094.565.739. (13095)

Vând casă str. Baba Novac nr. 18. Informații telefon 256560, Arad. (13096)

Vând casă în roșu P+1 cu grădină 625 mp, 40.000 DM, negociabil, str. Clujului nr. 21, Arad. Telefon 251449, rog ofertă serioasă. (13096)

Vând casă mare în Horia, str. Principală nr. 451, preț convenabil. Telefon 514376, după ora 16. (13116)

Vând la casă, apartament două camere, dependințe, teren, acces mașină, patru camere demisol, str. M. Eminescu nr. 48. Telefon 092.882.583. (13129)

Vând casă, Nădlac, 1600 mp, 5 camere, 2 băi, bucătărie, piscină, anexe. Telefon 251392, 094.293.568. (13158)

Vând casă cu grădină mare, în comuna Pecica II nr. 765. (12448)

Vând casă cu etaj, încălzire gaz, bună privatizare, în comuna Sântana, jud. Arad, str. Oituz, nr. 15. Telefon 057 - 426412, 053.657.577. (12161)

Vând cabană Ghioroc, Valea Domnească. Telefon 094.775.108, 213326. (13249)

Vând casă localitatea Șimand, nr. 480. Informații telefon 095.928.465. (Ag. Criș)

Vând casă Grădiște, str. Bradului nr. 43, 3 camere, bucătărie, hol, gaz, apă, posibilități canalizare. Informații telefon 266340. (13031)

Vând apartament la casă, central, trei camere, 189 mp, cu curte, zonă liniștită. Informații str. Vicențiu Babeș nr. 3. Telefon 095.521.232. (13067)

Vând casă 4 camere, bucătărie, baie, garaj, încălzire calorifere - gaz, grădină mare, str. Clujului 27 A, zilnic după ora 15; preț informativ 75.000 DM. (12019)

Vând casă mare, str. Grigore Alexandrescu, f. f. convenabil. Telefon 244803 și 274238 seara. (11391)

Vând casă cu etaj, încălzire pe gaz, canalizare pe stradă, telefon, satelit, fără grădină, Grădiște. Informații telefon 222789 sau str. Castor nr. 54/B. (12651)

Vând casă, comuna Sântana, str. Căprioarei nr. 65, ocupabilă imediat, 6 camere, încălzire centrală pe gaz + toate utilitățile unei gospodării. Telefon 092 273 740. (12703)

Vând casă cu grădină în localitatea Vladimirescu. Informații telefon 514219, orele 18-22. (13143)

Vând urgent 2 case într-o singură curte, a 3 camere fiecare, grădină mare + anexe, în Vladimirescu, str. Eminescu nr. 31. (13214)

Vând casă cu etaj, nouă, parțial finisată, garaj, piscină, teren 700 mp, cartier Subcetate, preț 60.000 dolari. Telefon 093 044 702, 211388. (13295)

Vând casă 3 camere, 2 bucătării, 2 băi, garaj, anexă, curtea amenajată, grădină, suprafața totală 720 mp, str. Petru Rareș nr. 109, preț negociabil 80.000 DM. Telefon 254772. (12855)

Vând casă 4 camere, ocupabilă imediat, cartier Pârneava. Telefon 221622. (13351)

Vând casă urgent, în Bodrogul Nou. Telefon 286144 orele 9-17 și 286202 orele 20-23. (13347)

Vând casă 3 camere, garaj, grădină mare, comuna Șagu. Telefon 418070. (13344)

Vând (schimb cu apartament sau casă în Arad sau județ + diferență) casă nouă, 1.300 mp cu apă, baie, grădină, vie, în Șiria, zonă bună,. 19.000 DM. Telefon 531324. (13398)

Vând casă 4 camere, baie, bucătărie, garaj, grădină, gaz, str. Clujului nr. 127, Pârneava. Telefon 223546. (13388)

Vând urgent casă 2 camere, bucătărie, anexe, cocini, satelit, telefon, posibilități apă și gaz, 13.500 DM. Informații telefon 223653. (13392)

Vând casă în Chișineu Criș, str. G. Coșbuc nr. 40 sau schimb cu apartament + diferență. Telefon 095 401 218. (7910253)

Vând sau schimb apartament la casă, pe Eminescu, încălzire pe gaz, bun pentru privatizare. Telefon 280477. (13405)

Vând urgent casă mică, 1 cameră, bucătărie, baie + utilități și fundație de casă mare, Pîrneava, str. Clujului nr. 131. Telefon 093.920.605. (13453)

VÂNZĂRI SPAȚII

Vând gheretă amenajată bar, cu toate dotările, vad foarte bun, zona UTA. Telefon 096.304.558; 244063. (12597)

Vând abator complet, în funcțiune, capacitate de 25 capete pe zi. Telefon 092 344 714, orele 8-15. (12971)

Vând avantajos spațiu comercial sau producție 540 mp, parter bloc Șiria. Telefon 094 545 778. (13029)

VÂNZĂRI TERENURI

Vând teren intravilan, în Păuliș, la șosea, 1.700 mp, cu front stradal 21 ml, cu casă demolabilă, apă și curent la stradă, gaz în perspectivă, 9.500 DM, negociabil. Telefon 092 344 714, între orele 8-15. (12971)

Vând teren central, posibil diverse construcții (canalizare, curent electric, gazul la poartă). Telefon 281110. (13291)

VÂNZĂRI AUTO

Vând urgent BMW 524 TD, 1987, numere Germania, valabile. Telefon 093.002.538; 057-262515. (13152)

Vând Ford Sierra 1,6, 1986, stare excelentă, 4.700 DM. Telefon 095 521 322, 241497. (13034)

Vând tractor U650, stare perfectă funcționare, 5.300 DM, negociabil. Telefon 096 238 602. (12714)

SKODA: Felicia, Fabia, Octavia, REPREZENTANT AUTORIZAT în Arad. Telefon 094.543.143. (12980)

Vând Dacia 1100 dezmembrată, cu multe piese noi, 100 DM. Telefon 233866. (13027)

Vând combină păioase Fella Jupiter, masa 1,8 m, motor VW benzină. Informații telefon 057-270011 sau 057-514624. (13052)

Vând Passat Variant 1,8, benzină, an 1998, înmatriculat, 21.000 DM. Telefon 092 509 397. (12696)

Vând combină păioase Forstritt E.512 cu masa 4 m, preț 6400 DM, negociabil. Telefon 094.812.518. (13061)

Vând Ford Escort Diesel, 1996, 70.000 km, preț avantajos. Telefon 228108. (13115)

Vând Opel Astra 1,6i, 1994, servo airbag, genți aluminiu; Opel Vectra 1,8 16V, 1996 decembrie, servo, ABS, airbag, klima. Telefon 254224, 094.906.841. (13122)

Vând Peugeot 605, 1991, înmatriculat, climă, 2.000 cmc, 8.700 DM. Telefon 092.245.500. (13151)

Vând Dacia 1300, an 1983, bord CN, CIV, numere noi, verificare 2002, asigurare, preț 1.100 DM negociabil. Telefon 257848. (10162)

Vând Dacia 1310 L, an 1999, stare deosebită, alarmă, radio - cass, culoare gri metal, preț 5.500 DM negociabil. Telefon 286771, 095.233.103. (13113)

Vând microbuz Ford Tranzit + t marfă 2,5 D, înscris pf, 8.000 DM negociabil. Telefon 094.592.269. (13180)

Vând Dacia 1300, preț 600 DM. Telefon 278277. (12179)

Vând VW Golf III, an 1993, 1,6 benzină, servo central, trapă, halogene, 4+1 uși, alb, înmatriculat, preț 9.800 DM. Telefon 091.406.833. (13197)

Vând piese Mercedes model 124. Telefon 094.608.032. (13192)

Vând autodubă IVECO 3.5 tone. Telefon 093.253.651. (13207)

Vând Opel Senator 2.8. Telefon 093.253.651. (13207)

Vând Dacia 1310. Telefon 093.253.651. (13207)

Vând Dacia cu CIV, numere noi, 1990 sau schimb cu Dacia avariată + diferență. Telefon 095.702.450. (13218)

Vând VW Golf 1984 și Alfa Romeo TD 1989, persoană fizică. Telefon 092.899.099. (13223)

Vând Dacia 1310, an 1988, stare foarte bună, CIV, motor Renault, 2.100 DM negociabil. Telefon 286856, 095.691.394. (13225)

Vând urgent VW MAN 7,5 tone, stare excepțională, 12.000 DM negociabil. Telefon 272270. (13246)

Vând Daewoo Espero 1,8 CD, an 1996, 45.000 km, cu climă, ABS, AIR BAG, etc, gri metalizat, preț 9.800 DM. Telefon 094.435.947. (13267)

Vând Dacia 1310, an 1996, stare excepțională, 3.800 DM și tractor german. Telefon 094.611.012. (7253497)

Vând autoutilitară Diesel, 1500 DM. preț fix, motor + cutie 300 DM. Telefon 212918, 272818. (13106)

Vând Saviem 7 t, carosat, basculant, stare bună. Telefon 094 705 953. (12725)

Vând VW GOLF, tip I, an 1981, capacitate 1.600 cmc, tip vechi, 2 uși, culoare bleu, tamponat (motor, cutia de viteze, pompa de injecție - stare bună), talon. Telefon 466095.

Ocazie! Numai astăzi, Renault 21 Nevada, stare foarte bună, 3.000 DM. Telefon 094 813 406. (13322)

Ocazie! Vând ieftin combină Claas Mercator 75. Telefon 460044, 095 531 952. (13311)

Vând tractor U-650, stare perfectă. Informații Lipova, str. Matei Corvin nr. 58. (5926218)

(Continuare în pagina 14)

(Urmare din pagina 13)

Vând remorcă tip Satu Mare, stare excepțională. Telefon 274745. (13310)

Vând Nissan Stanza, an 1982, 1.600 cmc, benzină, CIV + numere noi, 1.100 DM, negociabil. Ocazie! Telefon 243381, 094 823 104. (13306)

Vând remorcă auto, 7 t, stare ireproșabilă sau accept variante la schimb cu utilaje agricole. Telefon 057-204910, int. 206, după ora 20. (13304)

Vând urgent Tico, model 98. Telefon 251540. (13300)

Vând Opel Kadett 1,3 benzină, an 1986, nr. Austria, preț 1.900 DM, negociabil. Telefon 092 986 176, 565189, după ora 18. (13285)

Vând Opel Vectra, an 1989, neînmatriculat, cu nr. Germania. Telefon 092 414 414. (13270)

Vând piese Opel Ascona. Telefon 092 414 414. (13270)

Vând auto Mercedes 190, fabricație 1992, motor 1,8 l, metalizat, preț 9.500 DM și Hunday limuzină, fabricație 1997, motor 1,5 l, Euro 2, preț 9.000 DM. Telefon 214359. (13331)

Vând Opel Vectra, an fabricație 1993, recent înmatriculat. Telefon 093 417 866, 057-265428. (13330)

Vând Ford Mondeo, 1,8 TDi și Ford Transit locuri, super lung, 1997. Telefon 093 550 038, 057-461541. (13330)

Vând Ford Escort alb, 3 uși, 1.600 cmc, impecabil, nr. Germania, 2.200 DM. Telefon 094 813 406. (13322)

Vând FORD SIERRA, 2.0i, an 1989, jenți aluminiu, central, alarmă, turelă, aspect impecabil, înmatriculat persoană fizică, opțional cu muzică, total 6.200 DM. Informații telefon 095 627 937, 057-219345. (13343)

Vând Peugeot 106, an fabricație 98 și Citroen XM, ambele înmatriculate. Telefon 092 219 404. (13340)

Vând ARO camionetă 320D, motor Brașov, preț negociabil. Telefon 278236. (13354).

Vând Audi 90 Quatro, an 1990, radio CD JVC, jet box Kamei. Telefon 277387, 093 282 513. (13359)

Vând disc GD 3,2 mic, nou, 18.000.000 lei și disc mare, 22.000.000 lei. Telefon 095 506 201. (13360)

Vând ieftin Ford Escort XR 3 1,6i, 1984, înscris non-profit, în stare bună de funcționare. Telefon 092 251 579, după ora 19. (13364)

Vând Ford K, an 1997, 1.300 cmc, 55.000 km, cu carte, violet metalizat, înmatriculat. Telefon 281250, după ora 18 sau 092 293 806. (13377)

Vând tractor U-650, stare perfectă. Informații Lipova, str. Matei Corvin nr. 58. (5926218)

Vând două Dacii papuc: an fabricație 1989 - 2.700 DM; an fabricație 1995 - 4.200 DM. Telefon 277636, 094 821 879. (13391)

Vând Dacia 1310, 5 viteze, an 1994, stare bună, 3.000 DM (negociabil) și Dacia 1300, VT, CIV, 1974, stare bună de funcționare, 1.500 DM. Telefon 213060, 093 346 755. (13383)

Vând Dacia 1310 Break, stare foarte bună, 2.000 DM sau lei. Telefon 260491. (13381)

Vând INSTALAȚII CLIMATIZARE auto și interioare, garanție 2 ani. Telefon 092 556 562, 057-284857. (13380)

Vând Jeep Nissan Terrano 2,4 i, an 87, impecabil full electric, clima, alarmă. Telefon 092 556 562. (13380)

Vând motor tractor U650, incomplet, preț negociabil. Telefon 531469. (13414)

Vând Dacia 1310, an fabricație 1999, 5.300 DM. Telefon 057-240064. (13401)

Vând Dacia 1300, înmatriculată, 750 DM, negociabil. Telefon 273330. (13407)

VÂNZĂRI ELECTRO

Vindem: VITRINE frigorifice, CAMERE frigorifice, AGREGATE frigorifice, DULAPURI frigorifice, garanție. Telefon 281384, orele 8-18. (13032)

Vând CASE MARCAT FISCALE și CÂNTARE ELECTRONICE, omologate. Telefon 282829; 272727. (f. 2059369)

Vindem COMPUTER 486 complet 1.600.000 lei. Telefon 280260, 094 552 226, orar: 10-18.

Vindem Computer - Compaq Pentium 1- 100 MHZ 16 RAM HDD 600 MB monitor 14 color, tastatură, mause, 280 DM, stoc limitat. Telefon 280260, 094 552 226, orar: 10-18.

Vând CD-ROM 40X nou, 50 DM, stoc limitat. Telefon 280260, 094 552 226, orar 10-18.

Vând TV LG diferite modele, noi, import Germania, preț interesant. Telefon 280260, 094 552 226, orele 10-18.

Vând TELEVIZOR (telecomandă, teletext, stereo), diagonala 37-67 cm, toate carcasă plastic, prețuri convenabile. Telefon 259339, 094.706.321. (13418)

Vând MAȘINI SPĂLAT AUTOMATE, modele noi, prețuri între 1.950.000 și 4.000.000 lei, ofer garanție și post garanție, la toate piesele. Telefon 259339, 094.706.321. (13418)

Vând: FRIGIDER, COMBINĂ FRIGORIFICĂ, RĂCITOR, CONGELATOR, LADĂ FRIGORIFICĂ aduse din Germania. Oferim garanție și post garanție, prețuri negociabile. Telefon 259339, 094.706.321. (13418)

Vând VITRINE FRIGORIFICE orizontale, capacitate 750 lt și 500 lt, consum redus energie, ofer garanție. Telefon 259339, 094.706.321. (13418)

Vând IMPRIMANTE MATRICIALE A/N, la numai 50 DM, negociabil. Ofer garanție. Telefon 259339, 094 706 321. (13418)

Vând TV color diagonala 37-51 cm, frigidere, congelatoare, combine și lăzi frigorifice, garanție, prețuri foarte bune, zilnic orele 9-21. Telefon 057 - 274600. (12077)

Vând televizoare color mari și mici, telecomandă, garanție. Telefon 092.746.364. (12882)

Vând Pentium 1 CDROM boxe complet. Telefon 252365, 221336, 092.437.500. (12913)

Vindem COMPUTERE 486 începând cu 1.430.000 lei, Pentium 133 MHz numai 285 DM, monitoare 14" numai 60 DM, imprimante jet și matriciale, oferim garanție. Telefon 275420, 253297. (12072)

Vând CALCULATOARE: P100 - 285 DM; P166 - 326 DM; P200 - 420 DM; P233 - 500 DM; PII233 - 570 DM; PII266 - 620 DM; PII300 - 720 DM, sistemele conțin monitoare; garanție. Telefon 229021, 246628, 094.154.954; 096.701.305. (12557)

Vând mașini spălat automate, combine frigorifice, televizoare color, diferite modele, garanție. Telefon 251392. (13157)

Vând televizoare color, diferite modele, telecomandă, teletext, garanție. Telefon 264004. (13156)

Vând mașină de înghețată stradală, germană, cu 2 brațe, în stare de funcționare; preț negociabil, 800 DM. Telefon 462206. (7253204)

Vând mașină de înghețată stradală germană și bătător, 1500 DM. Telefon 259273 seara; 094.767.777. (13230)

Vând expresouri cafea Profesionale, garanție, preț avantajos. Telefon 092.962.123. (13145)

Vând frigider, ladă frig, combină frig, ladă înghețată, vitrină frig, mașină spălat automată, congelator, garanție 1 an. Telefon 220926. (13111)

Vând televizor color, stereo, teletext, telecomandă, marca Philips. Telefon 095 607 408. (13301)

Vând Ericsson T20, nou, 290 DM. Telefon 093 791 787. (13197)

Vând aparat înghețată cu 2 brațe. Telefon 095 401 218. (7010253)

Vând congelator Bosch, 350 lt, motor nou în garanție; frigider Minsk, frigider Arctic. Telefon 251254. (13395)

VÂNZĂRI DIVERSE

Vând scule spălătorie auto, 2 mașini spălat auto, 1 aparat cafea Saeco. Telefon 092.621.961. (13159)

Vând PLASĂ GARD ZINCATĂ, toate dimensiunile; CUIE; PLASĂ RABITZ; TABLĂ DECAPATĂ 0,4 și 0,8 ; TABLĂ ZINCATĂ 0,4, electrozi sudură supertit Ductil Buzău, SÂRMĂ NEAGRĂ și ZINCATĂ, SÂRMĂ GHIMPATĂ, str. Vasile Conta, nr. 1. Telefon 273862, 289997, 094.289.997. (13065)

Vând tonete hamburgher, mici, hot-dog, autotractabile, canadiene, 1.200 DM. Telefon 092.293.785. (12892)

Vând mobilă bucătărie, televizor alb-negru, piese schimb. Telefon 282443. (12914)

Vând betonieră 200 lt, 7.000.000 lei. Telefon 282811, între orele 8-15. (12971)

Vând utilaje brutărie. Telefon 276619, 095 529 503. (12900)

Vând BCA, blocuri ceramice, ȚIGLĂ 10 modele, UȘI, FERESTRE, PAL, placaj, PFL, bitum, carton asfaltat, cărămidă, teracote, plăci azbociment, var, ciment, la cantități mai mari asigurăm transport, str. Pădurii nr. 69. Telefon 211272, orele 8-17. (13012)

Vând EUROBOLȚARI TERMOIZOLANȚI cu certificat calitate, 300x250x200-6800 lei/bucată; 1 mc-475.000 lei. Telefon 281491; 092.381.750. (13040)

Vând făină BL.80, import Ungaria, 5700 lei. Telefon 092.249.495. (13066)

Vând LEMNE FOC, NISIP, BALAST, la domiciliu. Telefon 214010. (13072)

Vând LEMNE FOC, NISIP, BALAST, la domiciliul clientului. Telefon 210771. (13076)

Vând LEMNE FOC, NISIP, BALAST, la domiciliul clientului. Telefon 277027. (13077)

Vând termoteci Vaillant, Yunkers (400-600 DM); instant-uri Vaillant, Yunkers (150-200 DM); convectoare pe gaz; pompe de recirculare, garanție 2 ani. Telefon 095 239 544. (13078)

Vând garaj autorizat, zona Podgoria, str. Ion Neculce, preț 2.200 DM. Telefon 092 509 397. (12694)

Vând subansamble C 14 din dezmembrare; banc centicubat pompe injecție; asistență tehnică TV; generator acetilenă + tuburi oxigen. Telefon 212038, 217021, 092.315.686. (13282)

Vând urgent și ieftin, garaj autorizat, Grădiște. Telefon 094.552.176, 276672. (12679)

Vând căsuță din lemn agrement, 3.500 DM. Telefon 222322. (12897)

Vând termoteci Radiant, import Italia, rate fără avans. Telefon 093.463.567. (13082)

Vând NISIP, BALAST, la domiciliul clientului. Telefon 257769; 258098. (13083)

Vând vitrină frig, dulap frig, cântar cu ecran, diferite utilaje abator. Informații orele 9-17, telefon 285229. (12965)

PUI DE ȘIRIA! Vindem populației în limita stocului, la ferma din Șiria, vineri 8 iunie 2001, orele 14-18, sâmbătă 9 iunie 2001, orele 7-15, PUI VII de CARNE de peste 1 kg. (13103)

Vând pui de carne rasa Broiler la 3 săptămâni. Telefon 473047. (13109)

Vând fermă zootehnică intabulată, 20 km de Arad. Telefon 092.537.335. (13112)

Vând grâu panificabil și porumb boabe. Telefon 095.615.604. (13128)

Vând porumb boabe. Informații seara, telefon 246391. (12181)

Vând mobilier comercial (raft, tejghele); vând candelabre și aplice. Telefon 093.253.651. (13207)

Vând aparat popcorn american, 900 DM; plită electrică profesională cu 4 ochiuri și cuptor din inox, 1500 DM. Telefon 259273 seara; 094.767.777. (13230)

Vând porci 4 bucăți, 34.000 lei/kg. Telefon 284894. (13256)

Vând grâu panificabil, 12 tone. Informații telefon 467172. (7253261)

Vând candelabre mari din aluminiu. Informații telefon 155A, Seleuș. (12620)

Vând cadă baie din fontă, stare bună. Telefon 282664. (12961)

Vând marmoră pentru monumente funerare, mozaic marmoră, rame Blondel. Telefon 244803 și seara 274238. (11391)

Vând prepelițe, pui, ouă, cantități mari, fazani, ouă fazani, lapte de capră. Telefon 231105, 095 511 920. (12106)

Vând lambriuri brad 54.000 lei/mp, parchet fag, 120.000 lei/mp. Telefon 220427. (11759)

Vând garaj din tablă, ușor demontabil, acoperiș azbociment, preț negociabil. Telefon 094 702 877. (13315)

Vând PĂLANCĂ uscată de tei. Telefon 285586. (13240)

Vând mobilă bucătărie, bicicletă mică. Telefon 276686, seara. (13335)

Vând garaj la parterul blocului, zona Piața M. Viteazul. Telefon 257051. (13220)

Vând garaj, Micălaca, bl. 359. Telefon 095 457 260, 219187.

Vând gater tăiat scânduri, preț negociabil, sat Sederhat nr. 46, Nemeș Simion. Telefon 093 080 788. (13211)

Vând materiale construcții din demolare și cuști iepuripăsări. Telefon 514836. (13298)

Vindem chiuvetă, dormitor, covor. Telefon 243428. (13292)

Vând 2 vaci Holstein și B.R. una recent fătată. Telefon 092 839 108. (13278)

Vând injectoare pe gaz. Telefon 092 414 414. (13270)

Vând avantajos țuică prună 52°, redistilată, cu buletin analiză, 50.000 lei/ lt, negociabil. Telefon 221468. (5915739)

Vând telecolor Sony Trinitron, stereo, diagonala 70 cm; mașină automată Bosch, lampă birou cu senzor și picior, măsuță bar pe role. Telefon 289373, 093 917 563. (13353)

Vând rochii mireasă, diferite mărimi, import Austria și haine second-hand. Telefon 251735. (13350)

Vând 25 oi tineret cu lapte. Ciurdar Teodor, Caporal Alexa nr. 373. (13366)

Vând BOLȚARI TERMOIZOLATORI zgură sau beton, 16 modele, PAVELE, BORDURI etc. Telefon 095 634 885. (13374)

Vând moară de grâu/ porumb, cpacitate 200-250 kg/ oră, preț 48.000.000 lei, montaj simplu. Telefon 095 330 783. (13376)

Vând tărâțe, 4.350 lei/ kg, livrare la domiciliu, minim 500 kg. Telefon 095 330 783. (13376)

Vând vană fontă, stare bună, preț negociabil. Telefon 265537. (13369)

Vând termoteka Vaillant Junkers, garanție, preț avantajos. Telefon 093 737 281 sau 274876 numai sâmbăta. (13390)

Vând pavele, diferite modele. Informații telefon 095 968 365. (13389)

Vând NISIP și BALAST, la domiciliul clientului. Telefon 261946, 259556. (13400)

Vând 18 familii albine cu lăzi și stupină. Telefon 561144, după ora 16. (5926220)

Vând cățea Rottwailer, de 10 săptămâni, fără pedigree. Telefon 251254. (13395)

Vând scroafă 130 kg, cu purcei. Telefon 280477. (13405)

Vând motoretă Hoinar, Ardelean Ioan, Păuliș nr. 315. Telefon 565299, după ora 20. (13468)

CUMPĂRĂRI TERENURI, IMOBILIARE

Cumpăr apartament 2 camere, parter, zona Miorița. Telefon 279718, 094.542.931. (13271)

Cumpăr teren agricol, loturi compacte de minim 50 ha. Telefon 095 524 859, 213113. (12268)

Cumpăr teren agricol, suprafețe mari, în Asociația Bujac și Micălaca. Telefon 090 010 311. (13368)

CUMPĂRĂRI ELECTRO

Cumpăr frigider modest, ofer 50-60 DM. Telefon 273965. (13013)

CUMPĂRĂRI DIVERSE

Cumpăr porci grași și vite, pentru sacrificare, Arad. Telefon 057 - 287723. (11703)

Cumpăr PORCI GRAȘI peste 100 kg, localitatea MÂSCA, nr. 307, preț 34.000 lei/kg. Telefon 057 - 531497, 094.774.649. (12759)

Cumpăr TĂURAȘI și VIȚELE peste 400 kg, preț 25.000 lei/kg. Telefon 057 - 531497, 094.774.649. (12759)

Cumpăr vaci, vițele, tauri. Telefon 092 941 123 sau 288968. (12782)

Cumpăr grâu pentru panificație, cantități mari, preț 4.500 lei/kg, plata la termen de 10 zile. Telefon 094.633.584. (13185)

Cumpăr scândură din demolări (podele, tavane etc), preț 1.500.000 lei/mc sau la schimb cu scândură nouă. Telefon 094.608.032. (12191)

Cumpăr VASE și APARATE pentru cantină - UZ INDUSTRIAL. Telefon 094.507.280; 095.702.459. (13248)

Cumpăr deșeuri fier vechi în cantități mari. Telefon 093 404 010. (13313)

Cumpăr 60 oi cu lapte, rasa Țigaie, prefer zona Nădlac, Șeitin sau Semlac. Telefon 092 839 108. (13278)

Cumpăr: diferite obiecte vechi, picturi, obiecte din argint, candelabre, ceas pendul, de buzunar și de masă, ilustrate dinainte de 1944. Telefon 093 597 244. (12358)

Cumpăr porci grași, 34.000 lei/ kg, plata pe loc. Telefon 279974, după ora 16. (13361)

Cumpăr grâu de panificație, plata pe loc, 4.300 lei/ kg. Telefon 095 330 783. (13376)

Cumpăr acțiuni Arbema, Lipomin, Banat-Crișana, Astoria. Telefon 094 877 171. (13415)

CERERI ȘI OFERTE DE SERVICII

SOCIETATE COMERCIALĂ angajează PATISERE și OSPĂTARĂ. Telefon 256835.

Societate comercială angajează TÂMPLARI pentru punct de lucru în VLADIMIRESCU (lângă gară), din localitățile: Lipova, Ghioroc, Cicir, Sâmbăteni, Mândruloc, Cuvin, Covăsânț, Vladimirescu, Arad. Telefon 276130, orele 8-14. (13202)

Angajăm zece TINERE și un MECANIC pentru bobinat electrorezistențe. Telefon 216739, Complex RUSCO, Hala C. (13139)

Angajăm VÂNZĂTOARE în domeniul alimentar. Telefon 092.571.335, 093.169.998. (13286)

ANCOR CONFEX angajează CONFECȚIONERE și TINERE pentru calificare, str. Artileriei, nr. 1 (Poarta II ARIS). Telefon 256682, 256585. (13314)

(Continuare în pagina 15)

(Urmare din pagina 14)

Angajăm VÂNZĂTORI-DISTRIBUITORI piese și accesorii AUTO. Condiții: absolvenți Marketing-Management, permis cat. B. Cererile + CV, se depun la magazin piese auto din Calea Aurel Vlaicu (Fortuna), bl. 6ABC. (13059)

AR-WEST ASIG. broker în asigurări, angajează cu convenție AGENȚI ASIGURĂRI. Telefon 252702. (13182)

Angajez CONTABILĂ pentru evidență primară, cunoscătoare a programului CIEL (gestiune, contabilitate), vechime minim 2 ani, vârsta maximă 27 ani. Telefon 093.255.708; 259849. (13142)

COFETĂRIA „ELA" angajează VÂNZĂTOARE. Prezentarea joi, ora 18, pe str. Mețianu nr. 1. (13127)

SC INDCOOP BATTOCCHIO SA angajează: INGINER sau MAISTRU pentru coordonare activitate la SECȚIA DIN INEU (cu specific prelucrarea lemnului); MUNCITORI pentru SECȚIA DIN ARAD. Condiții pentru muncitori: vârsta maximă 35 ani, stagiul militar satisfăcut, cunoștințe de operare pe calculator constituie un avantaj. Informații la sediul din Arad, str. Pădurii nr. 6. (13339)

SC STETON TRADING SRL ARAD angajează CONFECȚIONERE. Informații telefon 251363. (13336)

Angajez ZIDARI, DULGHERI, NECALIFICAȚI. Informații telefon 276686, seara. (13334)

Angajăm 10 tineri, 8 elevi, 6 studenți, aspect plăcut, salar atractiv, program flexibil, carte muncă, colectiv tânăr, pe perioada vacanței. Telefon 276817, orele 9-16. (13124)

AUTO PYRAMIS SRL angajează VÂNZĂTOR și AGENT COMERCIAL. Telefon 259965. (13296)

Angajăm AGENȚI COMERCIALI, ȘOFERI DISTRIBUITORI. Telefon 247443, după ora 9. (13288)

Angajez CONTABILĂ AUTORIZATĂ, serioasă. Telefon 092 516 605. (13284)

Angajez ȘOFER, categoria B, ofer salar, masă, cazare, comuna Pilu. Informații telefon 094 626 871. (13341)

Angajez MENAJERĂ, asigur salariu săptămânal. Telefon 095 927 798, după ora 20.

Angajăm BĂRBAȚI TINERI NECALIFICAȚI. Telefon 094 345 999. (13378)

Angajez ZIDARI și MUNCITORI NECALIFICAȚI. Telefon 282017. (13397)

PENTAX angajează AGENȚI COMERCIALI, experiență în vânzarea băuturilor alcoolice, MUNCITORI NECALIFICAȚI. Telefon 093 005 606. (13416)

Angajez VÂNZĂTOR pentru piață. Telefon 231897, orele 8-18. (13413)

SOCIETATE COMERCIALĂ angajează personal calificat; BARMAN, OSPĂTARI, AJUTOR BUCĂTAR, BUCĂTAR. Telefon 094 144 003. (13422)

OMNIASIG SA angajează pentru agențiile Lipova și Chișineu Criș: INSPECTORI ASIGURĂRI. Condiții: studii superioare, spirit organizatoric, dorință de perfecționare. CV-ul se va depune la secretariatul societății din Arad, str. G-ral Dragalina 9. Telefon 252420. (13447)

Angajăm FETE cu experiență contabilă pentru evidență primară și contabilă. Telefon 278178, orele 9-18. (13450)

TULIPAN MODE angajează CONFECȚIONERE și MECANIC întreținere mașini de cusut. Telefon 213382. (13452)

FAIR PLAY angajează VÂNZĂTOARE la ghereta spălătoriei auto. Telefon 271271, str. V. Conta nr. 19. (13463)

PRESTĂRI SERVICII

Execut garanțial: ZUGRĂVELI, FAIANȚĂRI, GRESIERI, TENCUIELI, INSTALAȚII SANITARE. Telefon 261062. (13294)

Calitate & preț accesibil! CLIMA SERVICE, vânzări, reparații, montaj INSTALAȚII CLIMATIZARE locuințe și auto. Telefon 284857, 092 556 562. (12670)

„SILDOR PROD" execută reparații FRIGORIFICE; comercializează și montează AER CONDIȚIONAT. Se acordă garanția lucrării. Transport gratuit! Telefon 057 - 270622. (c. 277)

ȘCOALA DE ȘOFERI, col. RUSU LUCIAN face înscrieri. Telefon 283696. (13043)

AUTOMATIC SERVICE repară MAȘINI SPĂLAT AUTOMATE, domiciliu. Telefon 259146, 094.241.398. (13089)

„DAMAR" repară MAȘINI SPĂLAT automate, import, românești. Telefon 270518, 098.602.722. (13232)

PF „COROBAN" execută lucrări FORAJ FÂNTÂNI. Telefon 095.383.703. (13235)

Școala CARMEN ABCDE singura autorizată pentru AUTOBUZ, primește înscrieri, Victoriei 88. Telefon 255445. (12911)

Școala șoferi PODOABĂ, VICTORIEI 34 înscrie categoriile: A, B, C, CE. Telefon 256050. (13057)

Execut TRANSPORT MARFĂ, materiale, cu auto 1,5 t. Telefon 514836. (13297)

Efectuez EVIDENȚĂ CONTABILĂ COMPUTERIZATĂ. Telefon 095 607 408. (13301)

A.F. KAMARAD execută lucrări de INSTALAȚII SANITARE și TERMOFICARE. Telefon 092 577 523. (13379)

Predau ENGLEZĂ, curs intensiv, durata două luni, 300.000 lei/ lună. Telefon 096.340.250. (13373)

DIVERSE

OFER VALUTĂ avantajos, garanții imobiliare. Telefon 093 030 264. (9337)

În data de 12 iunie 2001, ora 12, se va vinde la licitație publică apartamentul situat în Arad, str. Spitalului nr. 13-19, bl. 5A, ap. 5, în cota de 20/32, proprietatea lui Rus Elena. Prețul de strigare este de 200.000.000 lei și licitația se va ține la Judecătoria Arad, camera 55. (12987)

Mii de mulțumiri MEDICILOR, ASISTENTELOR și întregului PERSONAL de la CENTRUL DE ZI AL VÂRSTNICILOR Micălaca. Fitor Ilie și Florica. (13312)

CONSILIUL LOCAL VĂRĂDIA DE MUREȘ vinde spațiu comercial în suprafață de 44 mp și concesionează teren intravilan în localitatea Baia. Licitația va avea loc în data de 25 iunie 2001, ora 10 la sediul Primăriei. (13303)

CREDITE până la 500 milioane, cu 6% dobândă anuală, EURO-CASSA; Bd. Decebal nr. 2-4 (Proiectări), et. II, camera 211. Telefon 095 368 746, 093 129 424, 094 176 890. (13329)

CMI Dr. Stoenescu Ioan, cu sediul în Arad, Bd. Iuliu Maniu bl. P4, ap. 2, solicită autorizație de mediu. Eventualele contestații se pot depune la Inspectoratul de Protecția Mediului Arad, Bd. Dragalina nr. 16. (13328)

SC OMNIAFARM SRL cu sediul în Arad, str. A. Vlaicu bl. Z nr. 28, solicită autorizație de mediu. Eventualele contestații se pot depune la Inspectoratul de protecția Mediului Arad, Bd. Dragalina nr. 16. (13327)

CMI Dr. Ciulean Cruța Ruja cu sediul în Arad, str. Călărașilor nr. 3, solicită autorizație de mediu. Eventualele contestații se pot depune la Inspectoratul de Protecția Mediului Arad, Bd. Dragalina nr. 16. (13326)

La data de 26 iunie 2001, ora 12, se va vinde la licitație publică apartamentul situat în Arad, str. Ecaterina Varga nr. 3-7, sc. B, ap 13, compus din 2 camere și dependințe, proprietatea numiților NURUNBERGER ȘTEFAN și ECATERINA ESTERA în calitate de giranți pentru debitorul PATAKI ATTILA ZOLTAN. Prețul de strigare este de 426.110.652 lei. Licitația se va ține la Judecătoria Arad, camera 55. (13323)

PRIMĂRIA SÂNTANA, oferă spre vânzare către firme autorizate prin licitație publică deschisă 7 TRUNCHIURI DE NUC. Licitația va avea loc în 15 iunie 2001, ora 10 și se va repeta dacă e cazul în 22 iunie 2001 și 29 iunie 2001. Informații telefon 462082. (7253205)

PRIMĂRIA SÂNTANA solicită oferte de preț pentru achiziție de contoare de apă diametru 20 (un țol) și diametru 125. Oferte se depun până 15 iunie 2001. Informații telefon 462082. (7253205)

JUDECĂTORIA INEU, Biroul individual executor GĂLUȚI ALEXANDRU, dosar execuțional 317/2000, vinde la licitație publică, în data de 18 iunie 2001, ora 12, imobilul format din intravilan cu casa nr. 109 înscris în CF 1030 Iermata sub nr. top 2425/C, proprietatea debitorului Hanciuța Dimitrie și Hanciuța Elena. Prețul de strigare 17.203.000 lei. Informații suplimentare la executorul judecătoresc sau la BCR Agenția Pâncota, telefon 466228 sau 466611. (7253262)

SC CHIPAL OIL SRL, str. Șezătorii nr. 2, dorește acord/autorizație de mediu pentru stație PECO, aceeași adresă. Eventualele contestații se depun la Agenția de Protecția Mediului Arad, Bd. Dragalina nr. 16. (13408)

ÎNCHIRIERI

Închiriez (vând) SPAȚIU COMERCIAL, 120 mp, demisol, bun pentru alimentație publică, depozit engros, servicii, etc. Telefon 094.700.403; 246727.

Ofer spre închiriere AUTOMACARA. Telefon 094 523 701. (13438)

Închiriez spațiu producție, 2700 mp, nou, toate dotările. Telefon 278820. (12607)

Ofer spre închiriere SPAȚII COMERCIALE pentru: MAGAZINE, DEPOZITE, PRODUCȚIE, etc. Telefon 281036. (12769)

Închiriez apartament ultracentral, superfinisat, pentru birouri. Telefon 212798. (12829)

Ofer spre închiriere apartament 2 camere, zona Piața Mihai Viteazul. Telefon 276619, 095 529 503. (12900)

Închiriez apartament 1 cameră, zona Confecții. Telefon 223093. (12974)

Închiriez spațiu comercial, str. Mețianu. Telefon 285777; 094.191.507. (13058)

Caut să închiriez casă în Arad, pe termen lung, cu condiții bune de locuit; plata foarte bună. Telefon 093.040.987. (13194)

Dau în chirie spații de producție, depozite, spațiu comercial în zona 300 și carosată 10 t cu șofer. Telefon 244803 și seara 274238. (11391)

Dau în chirie un spațiu mic pentru birou - zona Intim. Telefon 092.684.643. (12816)

Ofer spre închiriere apartament 3 camere, central, mobilat, pe termen lung. Relații telefon 211218, 565256, 093 444 126. (13321)

Dau în chirie spațiu în Micălaca, lângă Coraură, suprafața 130 mp. Informații telefon 240410. (13281)

Închiriez spațiu comercial, str. Mețianu, complet renovat, 39 mp. Telefon 093 044 702, 211388. (13295)

Închiriez (caut) apartament 1-2 camere, mobilat, plata anticipat 4 luni, preferabil Vlaicu. Telefon 096.340.250. (13372)

Închiriez garaj central, Bd. Revoluției. Telefon 234445. (13387)

Ofer spre închiriere apartament o cameră în Grădiște. Telefon 057-220427. (13410)

PIERDERI

Pierdut carnet student eliberat de U.V.V. Goldiș Arad, Facultatea de Educație Fizică și Sport, pe numele Bulza Ioan. Îl declar nul. (13293)

Pierdut carnet de asigurat eliberat de CAS Arad, pe numele Rachițan Ovidiu. Îl declar nul. (13275)

Pierdut carnet de asigurat eliberat de CAS Arad, pe numele Rachițan Ecaterina. Îl declar nul. (13276)

Pierdut carnet de asigurat eliberat de CAS Arad, pe numele Rachițan Iosif. Îl declar nul. (13277)

Pierdut legitimație călătorie student, eliberată de Universitatea Aurel Vlaicu, pe numele Paven Cristian. O declar nulă. (13273)

Pierdut carnet șomaj eliberat de ITMPS Arad, pe numele Hîrb Gheorghe. Îl declar nul. (13349)

Pierdut carnet student eliberat de UAV Arad, pe numele Dimitriu Dan Cristian. Îl declar nul. (13338)

Pierdut carnet șomer eliberat de DMPS Arad, pe numele Ferencz Iosif. Îl declar nul. (13394)

Pierdut carnet de șomaj eliberat de DMPS Arad, pe numele Cartiș Marius Adrian. Îl declar nul. (13412)

† DECESE †

Cu adâncă durere anunțăm încetarea fulgerătoare din viață, a celei care a fost cea mai bună mamă și bunică,

PETRIȘOR MARIA (născută BORTIȘ).

Înmormântarea va avea loc azi, 7 iunie 2001, ora 15, la Capela Cimitirului UTA. Familia îndurerată Petrișor.

† SERVICII FUNERARE †

SC „IN MEMORIAM" SRL, str. Eminescu nr. 4, telefon: 057-211929; 093.343.964, str. Orizontului, nr.9A, (Bujac) oferă SERVICII FUNERARE COMPLETE - NON STOP. Sicrie-modele multiple (simple-lux), sicrie lux import ITALIA, ACCESORII. Intermediem COLACI, COLIVĂ etc. ÎMBĂLSĂMĂM GRATUIT (formolizat). Transport INTERN-INTERNAȚIONAL. (c.203)

† CONDOLEANȚE †

Un ultim omagiu din partea colectivului Poliției oraș Lipova celui care a fost coleg de muncă,

plt. adj. șef (r.) LUȚ SOLOMON,

trecut în neființă. Sincere condoleanțe familiei îndurerate. (5926219)

Suntem alături de familia PETRIȘOR în momentele grele pricinuite de decesul mamei, bunicii dragi,

PETRIȘOR MARIA.

Locatarii blocului B20, sc. A. (13384)

Suntem alături de familia CIOS IOAN și LENUȚA în momentele de durere pricinuite de moartea tatălui drag. Sincere condoleanțe! Familia Mihuța Ioan și Maria. (13433)

Sincere condoleanțe familiei CIUCIUC ELENA la decesul mamei soacre, din partea colegilor de la Centrul HIV. (13457)

Mulțumesc din inimă colegilor R.A.D.M. Arad care au fost alături de mine în marea durere pricinuită de plecarea în eternitate a mamei,

GALEA MARIA.

Mircea și familia. (13471)

Mulțumim celor care au fost alături de noi la marea durere pricinuită de decesul iubitei noastre soție, mamă, soacră, bunică și străbunică,

MARIA GALEA.

Familia îndoliată. (13471)

† COMEMORĂRI †

Astăzi, se împlinesc 4 ani de când nu mai este alături de noi, cea care a fost soție și mamă,

ȘERBAN ILEANA,

dar care va fi întotdeauna în sufletele noastre. Soțul și fiica. (13165)

Pioasă aducere aminte celei care a fost

TRIPON MIRA,

la 6 săptămâni de la trecerea în neființă. Fiul Sorin cu familia. (13243)

Cu aceeași durere anunțăm că azi, 7 iunie, se împlinesc 6 ani de la decesul dragului nostru soț, tată, socru și bunic,

RAȚIU NICOLAE.

din Pâncota. Dumnezeu să-l odihnească! Nu te vom uita niciodată! Familia. (13289)

Azi, 7 iunie, se împlinesc 6 luni de lacrimi și dor, de când a plecat dintre noi, cea mai iubită fiică, soție, mamă, soră și cumnată,

MAIA-MARIA BĂLAȘ,

născută MUNTEAN.

Nimeni și nimic nu va putea înlocui vreodată iubirea și afecțiunea fără margini cu care ne-a înconjurat. Familiile: MUNTEAN, BĂLAȘ, POPESCU. (13409)

Azi, 7 iunie se împlinesc șase luni de tristețe și durere de când ne-a părăsit cea care a fost soție, mamă și bunică,

SCROB MARIA.

Parastasul va avea loc duminică, 10 iunie, la Biserica de la UTA. Nu te vom uita niciodată. Soțul Nicolae, fiica Adela și nepotul Gabriel. Dumnezeu să te odihnească în pace! (13411)

Se împlinesc 6 săptămâni de durere și tristețe de când ne-a părăsit iubitul nostru soț, tată, socru și bunic,

NEGREA VALERIU.

Parastasul va avea loc duminică, 10 iunie 2001, la Biserica Ortodoxă din Bujac. Familia Negrea. (13470)

● PRODUCE ȘI MONTEAZĂ UȘI ȘI FERESTRE DIN PVC
ARMAT CU PROFILE TROCAL GERMANIA
● PRODUCE ȘI VINDE GEAM TERMOPAN

LUCRU NEMȚESC

SATLINE

SALON DE EXPOZIȚIE:
ARAD, PIAȚA MIHAI VITEAZUL
BL. M 7, PARTER
TEL./FAX. 057/25 14 61; 094 50 72 11

CONSILIUL JUDEȚEAN ARAD

DIRECȚIA GENERALĂ PENTRU PROTECȚIA DREPTURILOR COPILULUI

ANUNȚ PENTRU SELECȚIE DE OFERTE

1. Persoana juridică achizitoare și organizatorul licitației: CONSILIUL JUDEȚEAN ARAD - DIRECȚIA GENERALĂ PENTRU PROTECȚIA DREPTURILOR COPILULUI

2. Obiectivul licitației: AMENAJAREA CENTRULUI MATERNAL și de CONSILIERE PENTRU TINERELE MAME, Arad, str. Vicențiu Babeș, nr. 11 - 13.

3. Natura lucrării: Contractul se compune din amenajarea și compartimentarea spațiului existent.

4. Documentele licitației: - Se pot procura de la sediul D.G.P.D.C. Arad, str. 1 Decembrie 1918 nr. 10-12, contra sumei de 1 milion lei, începând cu data de 7.06.2001.

5. Termenul limită de depunere a ofertelor: 19.06.2001, ora 9,00.

6. Deschiderea licitației: 19.06.2001, pra 10,00.

7. Praguri minime de calificare

Ofertantul a mai realizat cel puțin o lucrare de construcții montaj (cu o suprafață desfășurată de minim 500 mp), terminată în ultimii 3 ani.

Dovada disponibilității resurselor financiare necesare pentru realizarea lucrărilor.

Să nu aibă restanțe la plata obligațiilor față de bugetul de stat, bugetul asigurărilor sociale sau față de alte fonduri speciale prevăzute de lege.

8. Garanția de participare la licitație: 10 milioane lei.

(5915742)

CAMERA DE COMERȚ ARAD
DIRECȚIA TÂRGURI-EXPOZIȚII
SUB PATRONAJUL M.L.P.T.L. și U.N.T.R.R.

Târg internațional de transporturi profesionale, rutiere, feroviare, servicii conexe, salon auto, salon feroviar

EXPO ARAD

TÂRGUL MILENIULUI TREI!

TRANSPORT-AR

ediția a 8-a

13 -16 iunie 2001
Sala Sporturilor Arad

CCIA ARAD Direcția Târguri-Expoziții
2900 Arad, str. Cloșca nr.5
Tel.:057-25.40.52 Fax: 057-25.00.14
e-mail: expo-ccia@arad.ro
Persoană de contact: Letiția BUIBAȘ

S.C. EXPERT S.A.

în calitate de lichidator al S.C. ALFAR S.A - SERE ARAD, în conformitate cu prevederile Legii 64/1995 republicată,

VINDE LA LICITAȚIE PUBLICĂ deschisă cu strigare, următoarele categorii de bunuri:

I. - autodube frigorifice Scania - 20 To
- mașini unelte (tâmplărie, mecanică)
- tractoare V 445 și U 650 cu remorci
- fadromă, ifron, autobasculantă
- remorci cistemă și izotermă
- pompe de stropit pentru insecticide
- remorcă autotrailer - 20 To
- alte bunuri (liste noi)

II. - diferite obiecte de inventar
- conserve de legume și fructe

Lista bunurilor scoase la vânzare, prețul de pornire și regulamentul de licitație sunt afișate la sediul societății ALFAR S.A. din Arad, Calea Zimandului, nr. 3.

RELAȚII SUPLIMENTARE, ING. DABICI MIRELA, TEL. 276101.

(5915792)

S.C. TISZA MUREȘ S.A.

angajează

- MECANIC UTILAJE HIDRAULICE
- LĂCĂTUȘ MECANIC
- ELECTRICIAN - cu experiență
- MUNCITORI NECALIFICAȚI

Informatii la tel. 256.864 și 280.270
sau la Fabrica de cărămidă Fântânele sau Ceala

(5915735)

S.C. PREFIN EST EUROPE S.R.L.

Str. 6 Vânători, nr. 35/A - Arad

ANGAJEAZĂ

MUNCITORI CALIFICAȚI în domeniul confecțiilor textile pentru:
- CĂLCAT
- CUSUT

Condiții:
● Școala profesională sau studii medii de specialitate ● Experiență în domeniul confecțiilor ● Disponibilitate la program prelungit de lucru ● Domiciliul stabil în Arad sau în județul Arad.

2 MUNCITORI pentru magazie

Condiții:
● Studii medii ● Stagiul militar satisfăcut ● Disponibilitate la program prelungit de lucru ● Domiciliul stabil în Arad sau în județul Arad.

Cei interesați se vor prezenta la sediul societății cu cartea de muncă, buletinul de identitate, diploma sau adeverința care atestă pregătirea școlară și calificarea, începând cu data apariției anunțului în ziar, de luni până vineri, între orele 7,00-15,30.

Salarizarea va fi atractivă, conform experienței de lucru.

(4259426)

Firmă de telecomunicații

angajează PERSONAL VÂNZĂRI

Căutăm tineri cu studii superioare, dinamici, disponibili pt. program de lucru prelungit și condiții de stress pentru reprezentanța noastră din Arad.

SALARIU ATRACTIV

Cunoștințe de operare pe calculator și limbi străine reprezintă un avantaj.

Trimiteți CV la fax 057-213.116 între orele 10-18 sau la adresa de mail: comunications2000@yahoo.com până la data de 11.06.2001.

(2059373)

SOCIETATE COMERCIALĂ

ANGAJEAZĂ

- SECRETARĂ cu vechime în domeniu
- MECANICI AUTO
- ELECTRICIENI AUTO
- SUDORI ELECTRICI AUTOGEN

INFORMAȚII LA TELEFON: 284.125, 275.576

(5915735)

S.C. PROD PAN S.R.L.

Angajează:

- **CONTABIL ȘEF** cunoștințe operare PC
- **VÂNZĂTOARE**

Informații Cal. Aurel Vlaicu, Nr. 274
Tel. 242.234

(5915740)

ROSKO TEXTIL

Rosko Textil is one of the most important recent investors in the ARAD County. As subsidiary of one of the leading worldwide groups in the business, Rosko Textil is looking for dynamic, ambitious person for its I.T. department at the new Free Trade Zone-Curtici location.

We are currently opening the following position:

ANALYST PROGRAMMER

- University degree in Informatics
- Experience of large system implementation e.g. SAP ORACLE, Movex, etc.
- Good programming knowlegde SOL, IAVA, RPG etc.
- Knowledge of AS 400 system desirable
- Fluent English speaking
- Strong organizational skills
- Good communication skills
- Knowledge of financial, planning and logistic systems

Please send by fax (057/208601) or by e-mail (erusu@eu.saralee.com) a comprehensive CV in English stating the opportunity you are interested in.

The CV should be sent before 15th of June 2001, in the attentions of Human Resource Department. Other information at 208.626, 092.122.893.

(2059441)

BOSCH | WHIRPOOL | ARISTON | DAEWOO

Vine vara bine-mi pare...
în casă sau la birou
pot avea răcoare cu

APARATELE DE AER CONDIȚIONAT

numai de la

CORAURA

◆ BOSCH ◆ ARISTON
◆ WHIRLPOOL ◆ DAEWOO

pentru toate încăperile avem aparate potrivite

TRANSPORT GRATUIT

ASIGURĂM MONTAREA APARATELOR

B-dul Revoluției nr. 10 tel. 270.525, 270.424

(2059313)

WHIRPOOL | BOSCH | DAEWOO

BANCA "TRANSILVANIA" S.A.
SUCURSALA ARAD,
Str. Unirii nr. 5-7,
Tel. 057/283.122
ACORDĂ RAPID CREDIT TURISTIC ÎN VALUTĂ SAU LEI

ADEVĂRUL

COTIDIAN INDEPENDENT ARAD

Anul XIII, nr. 3325

Vineri, 8 iunie 2001 • 24 pagini • 3500 lei • e-mail: adevarul@arad.ro; adv.pub@arad.ro

BRAT — Publicaţie auditată în semestrul II 1999 — Tiraj mediu zilnic vândut: 34.958

WEST BANK S.A.
ARAD, B-dul Revoluţiei nr. 88
TELEFON: 284.888;
FAX: 285.202
Oferă clienţilor posibilitatea închirierii de casete de păstrare a valorilor

POLIŢIA NU VEDE, PRIMĂRIA TACE...

În fiecare dimineaţă, în jurul orei opt, opt şi ceva, vin la redacţie pe un drum care, din Calea Aurel Vlaicu şi până în centrul oraşului, cuprinde vreo trei sau patru intersecţii semaforizate. La întoarcerea acasă, după-amiaza, refac, de regulă, traseul, cu unele mici excepţii.

La fel s-a întâmplat şi ieri, şi tot ca ieri - şi ca şi în alte dăţi, de altfel - mai la fiecare intersecţie, asupra maşinii s-au năpustit doi, trei copii spre a cerşi un ban. Mai mult, **joi, ieri deci, la intersecţia cu „Victoriei" se plimba cerşind printre maşini o femeie cu un copil în braţe, o situaţie similară întâlnind şi la semaforul din faţa Teatrului de Stat - deci în plin centrul Aradului! - fără ca cineva - mă gândesc la Poliţie sau la Gardienii Publici - să fi observat, sau dacă a observat să fi fost „deranjat"**. Şi cu aceasta ajungem la ceea ce în aceste zile face atâta vâlvă în România: situaţia copiilor abandonaţi, fie că unii trăiesc în case speciale, fie că - şi aceştia, din păcate, sunt cei mai mulţi! - bântuie străzile, cerşind şi drogându-se cu aurolac.

Evident, nimeni nu este atât de naiv încât să-şi închipuie că asemenea problemă se poate rezolva peste noapte, ea necesitând, e limpede, bani, dar şi preocupare. **Sau poate în primul rând preocupare** pentru că - de ce să-i acoperim pe guvernanţii noştri? - de 11 ani toţi cei care s-au perindat la conducere - şi pe plan central, dar şi pe plan local - au tot promis şi promit că vor face şi vor drege în privinţa copiilor abandonaţi, dar dacă-i iei la bani mărunţi - aşa cum ne-a luat acum pe noi baroneasa Nicholson - vezi că practic s-a întreprins extrem de puţin. De ce? Simplu: pentru că n-a existat o preocupare constantă, continuă, chestiunea fiind luată mai în serios, dar şi aceasta cu hopuri, doar de anul trecut, când Uniunea Europeană a introdus printre criteriile de aderare şi pe cel al rezolvării problemei copiilor abandonaţi ori vânduţi străinătăţii.

MIRCEA DORGOŞAN

(Continuare în pagina 6)

În urma flagrantului organizat de Poliţia Arad

FOSTUL PRIMAR DIN PĂULIŞ, PRINS ŞI IMOBILIZAT DE ECHIPA SPECIALĂ DE INTERVENŢIE

pag. 6

Pentru că (mai) există oameni cu suflet mare

IERI, ELEVUL ADRIAN GABOR A PLECAT LA STRASBOURG CU SPERANŢA VINDECĂRII DE LEUCEMIE

Foto: VIOREL MUSCĂ

ÎN WEEKEND, VREME FRUMOASĂ

Vremea va fi caldă şi frumoasă. Cerul va fi variabil. Vântul va sufla în general slab. **Temperaturi maxime:** 27-30°C. **Temperaturi minime:** 13 la 16°C.

ADEVĂRUL
Angajează
VÂNZĂTORI STRADALI DE ZIARE
Telefon 280.904

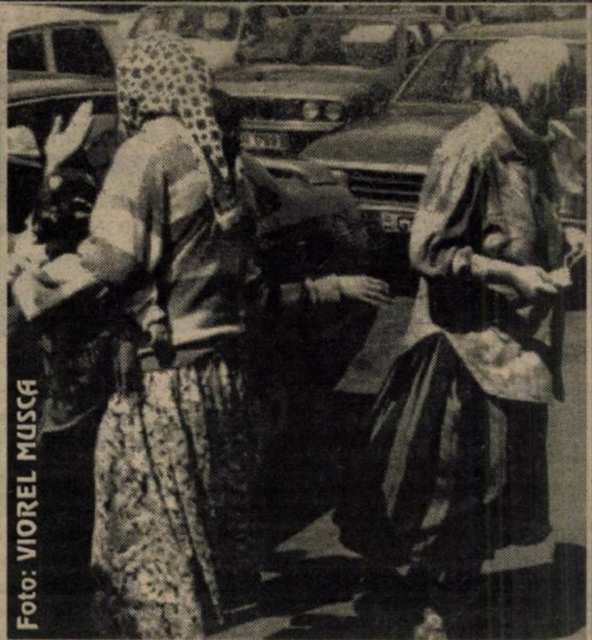

Foto: VIOREL MUSCĂ

„Nici un semafor, fără cerşetor!" - realitate care a devenit emblematică pentru Arad, copiii străzii şi cerşetorii invadând pur şi simplu oraşul. Să ne mai mirăm atunci că Europa ne judecă cum ne judecă?!

FOSTA CONDUCERE A ZONEI LIBERE CURTICI - ACUZATĂ DE GRAVE NEREGULI

Nu ne mai miră faptul că vechea conducere de la Zona Liberă Curtici se cramponase cu orice preţ de posturi. După cum aflăm de la Poliţie, Niţu Adrian şi Don Gheorghe, ajutaţi de Radu Silviu au închiriat în interes personal 28 hectare de pământ. Împreună cei trei s-au înţeles cu d-l ing. Muscă Dimitrie să le lucreze pământul. Domnul Muscă Dimitrie a făcut acest lucru în mod legal, ca la oricare dintre asociaţi. Numai că ei au încasat contravaloarea producţiei realizate şi au introdus-o în propriile buzunare. Este vorba de circa 71 milioane de la o singură recoltă. Probabil că dacă situaţia ar fi rămas la fel, cei trei ar fi pretins beneficii şi de pe culturi succesive. Şi mai mult, dacă se continua, şi de pe culturi intercalate.

Nu întâmplător s-a făcut ordine în Zona Liberă, pentru că cei în cauză, până la proba contrarie (ei beneficiind de prezumţia de nevinovăţie), se dovedesc a fi infractori.

Poliţia continuă cercetările.

D. Z.

ASITRANS
Asigurări-reasigurări
Cumpără poliţa RCA la ASITRANS şi vei beneficia de 10% reducere pentru asigurările facultative
AGENŢIA ARAD:
Str. Prunului nr.66, et.I, cam.10
tel/fax 057-255.057
mobil 095.110.723

VIA Lawyers
Firmă de Avocaţi din Toronto Canada
OFERĂ REPREZENTARE JURIDICĂ PT
EMIGRARE
Canada
primeşte 300.000 noi imigranţi!
PLATA LA OBŢINEREA VIZEI
COSTURI ACCESIBILE
Arad, SC Proiect Arad SA
cam. 124
B-dul Decebal, Nr. 2-4
Telefon 214.678

ASTRA
Încheie o asigurare la ASTRA până pe 20 iunie, participă la marea tombolă din 27 iulie şi poţi petrece vacanţa din vara asta în Grecia.
ASTRA oferă 45 de vacanţe de o săptămână pentru două persoane în Grecia.
Cumpără acum o poliţă de asigurare facultativă sau obligatorie direct la sediile ASTRA din Arad, Ineu şi Chişineu Criş sau prin colaboratori. Regulamentul tombolei este afişat la toate sucursalele şi agenţiile ASTRA.
ASTRA DA VACANŢĂ!
(2059332)

ALGLASS • BUCATARII • DORMITOARE • CAMERE DE ZI
MOBILIER DIN P.A.L. LA COMANDA — NOU — VANZARI IN RATE
Calea Timişorii nr. 53; Tel./Fax: 278
Piaţa Spitalului Bl. 1D; Tel/Fax:

Calendar

- Astăzi, Soarele răsare la ora 5 și 32 de minute și apune la ora 20 și 58 de minute.
- Au trecut 159 de zile din acest an. Au mai rămas 206 zile până în 2002.
- **Praznicul zilei: Biserica ortodoxă:** Sf. Martiri Nicandru și Marcian; **Biserica romano-catolică**: Sf. Medard; **Biserica greco-catolică:** Preasfânta Treime.

A venit BARZA!

La Arad: **Ghiță** Carlo Andrei, **Krasnnai** Carmen, **Szasz** Nicoletta Rebeka, **Nica** Bogdan Florin, **Horgaș** Andrei Dimitrie, **Berari** Andrada.

La Ineu: Moțocan Denis.

La Chișineu-Criș: Novak Marius.

La Lipova: Bîrău Alexandru Ciprian.

HOROSCOP

Vineri, 8 iunie

Berbec (21.03-20.04). Cu diplomația și umorul dvs., ați reușit să vă faceți mulți prieteni care țin la dvs.

Taur (21.04-20.05). Dovediți o mare tenacitate în proiectele de carieră și la serviciu.

Gemeni (21.05-20.06). Munciți foarte mult și veți avea satisfacții din acest punct de vedere, dar nu vă neglijați sănătatea.

Rac (21.06-22.07). Fiți atent ca nu cumva prin activitatea dvs. să stârniți invidie s-au să lezați persoane bogate și puternice.

Leu (23.07-22.08). Banii munciți întârzie sau se duc repede, dar veți atrage cu ușurință alte surse de venit.

Fecioara (23.08-22.09). Traversați o perioadă de înflorire în plan profesional, plină de șanse și satisfacții.

Balanța (23.09-22.10). Astăzi vă veți afla într-o formă excelentă fizică și psihică.

Scorpionul (23.10.-21.11). S-ar putea să aveți ceva probleme cu moșteniri sau împrumuturi și va trebui să faceți fată tensiunilor, dar veți avea beneficii și satisfacții.

Săgetător (23.11-21.12). Fiți cumpătat cu cheltuielile, pentru că veniturile din munca proprie s-ar putea diminua semnificativ.

Capricorn (22.12-19.01). Partenerul de viață s-ar putea să vină cu soluții ingenioase și originale, pentru a vă ajuta să vă rezolvați problemele.

Vărsător (20.01-19.02). În această perioadă sunteți preocupat de aventuri galante, distracții, speculații.

Pești (19.02-20.03). Vă veți înțelege foarte bine cu partenerul de viață și vă veți împăca, în sfârșit, cu persoanele cu care ați avut divergențe.

MOCHETA
Arad, Piața Gării
Telefon 235.221
MARI REDUCERI DE PREȚURI
MONTAJ LA STANDARDE EUROPENE

„Adevărul" vă ascultă

La telefonul dimineții, 280944, între orele 9,00-12,00

Grădinaru Aurel, Bl. 717, Micălaca: „Mi-a fost trimisă o scrisoare de la Ocnele Mari, Râmnicu Vâlcea, în data de 21.05.2001; a ajuns la Arad la 23.05.2001, iar în poșta mea a ajuns în data de 6.06.2001. Domnilor de la Poștă, așa mult i-a trebuit d-lui poștaș să aducă scrisoarea?"

O locatară a blocului X27, care a dorit să-și păstreze anonimatul, ne-a spus, că în fața blocului său, se află mai multe case. În una dintre acestea se cresc porci care emană un miros greu de suportat. **„Dorim ca organele abilitate să ia măsuri."**

Redactor de serviciu, L. T.

La telefonul după-amiezii, 280003 între orele 15,00-18,00

Traversare riscantă. În zona Piața Romană, trecătorii trebuie să aștepte minute în șir pentru a trece de pe o latură a străzii pe alta. Motivul? „Lipsesc marcajele de trecere a pietonilor, iar mașinile trec aproape continuu. Am sesizat pe cei de la Serviciul Sistematizare de la Primărie, însă nu s-a luat vreo măsură practică", spune Ladislau Toth, domiciliat pe Calea Romanilor.

Hârtii și filtre de țigări. „Pe strada Ilarie Chendi, funcționează un depozit. Cei de aici aruncă hârtii, scrum, filtre de țigări pe stradă. I-am atenționat, dar degeaba. Noi măturăm însă, nu putem curăța la infinit mizeria pe care o fac alții", precizează un om care se „bucură" de acest decor.

Redactor de serviciu, G. C.

ACTUALITATEA CULTURALĂ

TEATRUL DE MARIONETE

Teatrul de Marionete Arad prezintă duminică, 10.06.2001, pe scena COCA-COLA din incinta Ștrandului Neptun, spectacolul cu piesa „Prâslea cel voinic".

Spectacolul se va ține numai pe timp favorabil!

CINEMATOGRAFE

Dacia: Ce-și doresc femeile (SUA) 10; 12; 14,15; 16,30; 18,45; 21

Mureșul: Fie copilul binecuvântat (SUA) 10; 12; 14; 16; 18; 20

Arta: 102 dalmațieni (SUA) 16; 18; 20

Sala Mică: Toamna la New York (SUA) 15,30; 17,30

Grădina de vară: A sosit poșta (SUA) 22

CINEMATECA

Casa de cultură a municipiului Arad anunță publicul că vineri, 8 mai, ora 20,00, în sala Cinematecii „Mihai Popovici", va rula filmul „Zorba Grecul", în regia artistică a lui Michael Cacoyannis, cu Anthony Quinn în rolul principal.

Duminică, nedeie la Zimbru

Duminică, 10 iunie a.c., începând cu ora 12 în satul Zimbru va avea loc „Nedeia pădurenilor". Programul artistic va fi susținut de taraful din Vârfurile. Cu acest prilej tot în satul Zimbru se va desfășura „Cupa Laurul" la fotbal, cu participarea echipelor din zonă. Seara, la Căminul din localitate va fi organizat un bal.

UTILITARE

PIEȚE, TÂRGURI

Astăzi este zi de piață la Ineu, Lipova, Covăsînț, Mișca, Moneasa, Șepreuș, Șimand, Vladimirescu. Tot astăzi se organizează târguri săptămânale la Ineu, Șepreuș, Șimand.

Mâine, sâmbătă, vor avea loc târguri săptămânale la Felnac, Lipova, Pâncota, Hălmagiu și Moneasa, iar duminică, la Sântana și Vinga.

FARMACII DE SERVICIU

Farmaciile Remedium, B-dul Revoluției, nr. 52-54, telefon 233195 cu program de luni până vineri de la orele 7,30-20,00 iar sâmbăta de la 8,00-14,00, **„Sinapis"**, B-dul Revoluției, nr. 88, lângă Noul Stil, telefon 282369, Farmacia nr. 71 (Piața Avram Iancu), **„Noua Farmacie"**, str. Andrei Șaguna, nr. 15, telefon 948 sunt de serviciu cu program non-stop.

URGENȚE STOMATOLOGICE...

... asigură Cabinetul din str. Crișan (în spate la Gionelli), program non-stop. Telefon: 253794.

◆ În zilele de sâmbătă și duminică, urgențe stomatologice asigură și cabinetul din B-dul Revoluției nr. 62, ap. 17, între orele 9,00-19,00. Telefon: 256665.

ADMINISTRAȚIA FINANCIARĂ

Administrația Financiară a municipiului Arad: Asistență contribuabili (impozitul pe venitul global) - telefon 280633, 280733, int. 198.

TELEFON DE URGENȚĂ LA POLIȚIE: 955.

Se întâmplă mâine, la ILARIADA

De ceva vreme, într-o zi pe an, la Arad, putem simți că „Toate se scumpesc... Râsul e pe gratis!!!". Este motto-ul **Ilariadei**, organizată de Primărie, Consiliul Local Municipal, Casa de Cultură a Municipiului. Iată dozele de râs pe care vi le propun organizatorii pentru TOATĂ ziua de mâine:

11,00 - Parcul copiilor - trupa Teatrului de păpuși

Spectacole interactive pentru copii

(în caz de vreme nefavorabilă, vor fi găzduite în incinta Teatrului vechi)

11,00 - Teatrul vechi

Ioan Kett Groza, Horia Santău, Ioan Roman, Saszet Endre

Expoziție de caricaturi:

„Aleșii noștri, frumoșii noștri!"

12,00 - Teatrul vechi - trupa AMIFRAN

Spectacol TOM JONES

14,00 - Teatrul vechi - percuționiștii Liceului de Artă

Spectacol extraordinar

16,00 - Teatrul vechi - Ovidiu și Adriana Ghiniță

Lectură publică din Caragiale

18,00 - Teatrul vechi - trupa Teatrului de Stat

„Apropo, ați chemat pompierii" - de Liana Didilescu, cu Zoltan Lovas

19,00 - Teatrul vechi - trupa Art Studio

„Proștii" - după Liviu Rebreanu

20,30 - Teatrul vechi - trupa Teatrului de Stat

„Pe muchie de șuriu" - de George Asztalos

22,00 - Ștrand - Spectacol susținut de Ioan Gyuri Pascu și Pacific.

„Rapsozii Zărandului" încheie „Serbările transilvane"

Orchestra „Rapsozii Zărandului", condusă de Petrică Pașca, este invitată de onoare la festivalul folcloric „Serbările transilvane", care se desfășoară la Cluj-Napoca, în perioada 6-8 iunie. „Rapsozii" cântă astăzi, în încheierea festivalului, asigurând și acompaniamentul maestrului Gheorghe Zamfir.

C. L.

Au plecat dintre noi!

✝ Holban Mihai (1941); Rădiță Ana (1925).

METEO

Vremea va fi frumoasă și se va încălzi. Cerul va fi variabil. Vântul va sufla în general slab.

Temperaturi maxime: 25 la 27°C; **Temperaturi minime**: 10 la 12°C.

Meteorolog, *GABRIELA COCOȘ*

Promoția 1981 a Facultății de Medicină Generală și Pediatrie Timișoara organizează întâlnirea de 20 ani de la absolvire, în 29 iunie 2001, ora 12, la sediul facultății.

Informații la dr. Dana Olar, tel. 092241017.

Invitație
CONFERINȚĂ CREȘTINĂ!
Crede numai!
MISIONAR EWALD FRANK (Germania)
ARAD PALATUL CULTURAL
SÂMBĂTĂ 16 iunie ora 18.00
Intrarea și literatura gratuită!
VINO SI VEZI!
(5915748)

ADEVĂRUL
COTIDIAN INDEPENDENT ARAD
Editor: S.C. ADEVĂRUL S.R.L. Arad
COD FISCAL R 1681938 ● COD SICOMEX 19.604 ● CERTIFICAT J 02/1886/31X1991 ● COD SIRUES 020956601 ● ISSN 1220-7489

Redacția și administrația: 2900 Arad, Bd. Revoluției nr. 81. Telefoane: SECRETARIAT - 281802, fax 280655, 280625; ADMINISTRAȚIE - CONTABILITATE - 281797; MICA PUBLICITATE - 210775; MAREA PUBLICITATE - 280904; CLUBUL PRESEI - 280989.

Consiliul de administrație: președinte - **DOREL ZĂVOIANU**, telefon 281802, 280625; vicepreședinte - **MIRCEA DORGOȘAN**, telefon 210776; membri: **DOREL BARBU**, telefon 281797; **NICU COJOCARU**, telefon 280904; **MIRCEA CONTRAȘ**, telefon 280854.

Colegiul de redacție: **MIRCEA CONTRAȘ** (redactor-șef); **MARCEL CANCIU** (șef secție foto), telefon **281701; ALEXANDRU CHEBELEU** (șef secție sport), telefon **281701; NICU COJOCARU** (șef secție publicitate) telefon/fax: **280904; GABRIELA GROZA** (secretar general de redacție), telefon **280854**; **VASILE FILIP** (șef secție cultură-învățământ-tineret), telefon **281855; 280003; IOAN IERCAN** (șef secție politică), telefon **280943; DORU SAVA** (șef secție social-economic), telefon **281738; ȘTEFAN TABUIA** (șef secție actualități), telefon **281855; 280003; DOREL ZĂVOIANU** (președinte al Consiliului de administrație), telefon **281802, 280625.**

...rul executat la S.C. MEDIAGRAF S.A. ARAD, str. Feleacului F.N., telefon 250902, fax 250920

...ărul" poate fi citit și pe Internet la adresa http://adevarul.arad.ro

Echipa de serviciu

IOAN TULEU — secretar de redacție

Bianca Felea, Adela Homorâceanu, Ioan Leac, Dina Rujan — tehnoredactare computerizată

Nadia Bodran, Doina Jurcă, Aurica Telcian, Dacian Toduța — corectură

SE REDESCHIDE TÂRGUL DE LA BÂRZAVA

După ce a fost suspendat timp de 3 luni de zile, pentru prevenirea răspândirii febrei aftoase, luni, 11 iunie, se redeschide târgul de animale și produse agro-alimentare de la Bârzava. Primarul Adinel Popovici îi așteaptă pe toți locuitorii Văii Mureșului și anunță că podul plutitor (compa) funcționează din nou.

D. S.

CURSUL VALUTAR*

VALORI ÎNREGISTRATE IERI, 7 IUNIE 2001

Denumirea valutei	BNR	BCR		BRD		Banca Transilvania		Banca Agricolă		Bursa neagră	
		C	V	C	V	C	V	C	V	C	V
Dolar S.U.A.	28848	28680	28930	27791	28900	28650	28900	28500	28900	28650	28850
Marca germană	12514	12280	12766	12013	12600	12250	12595	12200	12720	12250	12300

Premieră în Arad

HEMODIALIZĂ LA UN COPIL

În urmă cu câteva săptămâni, un băiețel din Sântana se infectase cu tetanos, din cauză că a călcat într-o așchie. Peste un timp starea lui s-a agravat, fiind necesar transferul său la secția de terapie intensivă. Copilul a făcut o insuficiență renală care a necesitat hemodializă. „În această situație, la Spitalul Clinic Județean, dr. Iancu Viorel Pâtea (medic la Spitalul Clinic Municipal) în colaborare cu un medic din Cluj, a efectuat, în premieră în județul nostru, hemodializă la un copil cu insuficiență renală acută," precizează dr. Dana Oprea, șef secție boli infecțioase a Spitalului de pediatrie. Din aceeași sursă am aflat că, ulterior, starea băiatului s-a ameliorat. Dacă până acum micuții aflați într-o astfel de situație erau trimiși la Timișoara sau la Cluj există șanse destul de mari ca, de acum înainte ei să fie tratați chiar în Arad.

A. BUGARIU

În vizită la Arad

DELEGAȚIA ARMATEI OLANDEZE

În 13 iunie a.c, municipiul nostru va fi gazda unei delegații olandeze. În perioada 10-15 iunie aceasta va participa la conferința finală de planificare a aplicației internaționale Barney-Hefaistof 2001. În cadrul conferinței vor fi stabilite ultimele detalii ale exercițiului de simulare a unui cutremur devastator, de pe urma căruia România va beneficia de ajutoare constând în forțe militare și utilaje de instrucție. Simularea se va desfășura în județul Timiș în perioada 1-6 septembrie.

LAVINIA TODOCA

„SANITARII PRICEPUȚI"

Săptămâna aceasta s-a desfășurat faza județeană a concursului pentru elevi „Sanitarii pricepuți" - organizat de Crucea Roșie Arad. Au participat 75 de elevi din școli generale și 105 elevi din licee, grupați în 36 de echipaje. După susținerea probelor practice și teoretice, pe podium au urcat următoarele echipaje: la școli generale, locul I: Covăsânț; II Generală nr. 4; III Generală nr. 5, iar la liceu: locul I: Colegiul Național Elena Ghiba-Birta, locul II Liceul pedagogic, locul III: Liceul Curtici.

C. T.

PROTEST AL PĂGUBIȚILOR FNI

● Ei cer „decizie definitivă și executorie" în procesul de azi, de la Curtea Supremă

Aproximativ 100 de arădeni, majoritatea vârstnici, au protestat, ieri, în numele Asociației păgubiților FNI. Traseul mitingului: Prefectură-Palatul de Justiție-CEC. Semne de protest: pancarde, fluiere, tuburi de nes umplute cu pietre și... huiduieli. **„Am organizat acest protest pentru a sensibiliza în legătură cu procesul FNI-CEC-SOV INVEST care va avea loc mâine (azi - n. r.) la Curtea Supremă de Justiție. Noi vrem să se ia o decizie definitivă și executorie. Și mai vrem să nu se amestece politicul cu justiția"** - spune **Constantin Bănăsaru**, vicepreședintele Asociației arădene a păgubiților FNI.

„Am participat la toate acțiunile de protest organizate, până acum, în Arad. Fie eu, fie soțul meu. Încercăm... Pentru că nu putem lăsa să pierdem banii ăștia - spune **Hajnalka Orban, 57 ani. Îmi pare rău că populația crede că vrem banii lor. Noi vrem banii noștri. De la cei care ni i-au luat."**

„Nu sper că se va rezolva ceva prin aceste demonstrații. Eu vin pentru că sunt înscrisă în Asociația păgubiților. Altfel, de-abia stau pe picioare - spune **o pensionară de 73 de ani. Vin pentru că am depus 3,8 milioane lei și fac parte dintr-un grup care solicită ca celor care au depus până la 15 milioane să li se dea banii înapoi, fără nici un fel de dobândă. Am nevoie de banii ăștia pentru că n-am decât un singur venit: o pensie de 1.700.000 de lei. Din care 700.000 dau pe medicamente. Nu pot să-mi permit să-mi cumpăr nici măcar două mere..."**

D. DUȚU
Foto: V. MUSCA

Mitingul a fost sub control!
Foto: V. MUSCA

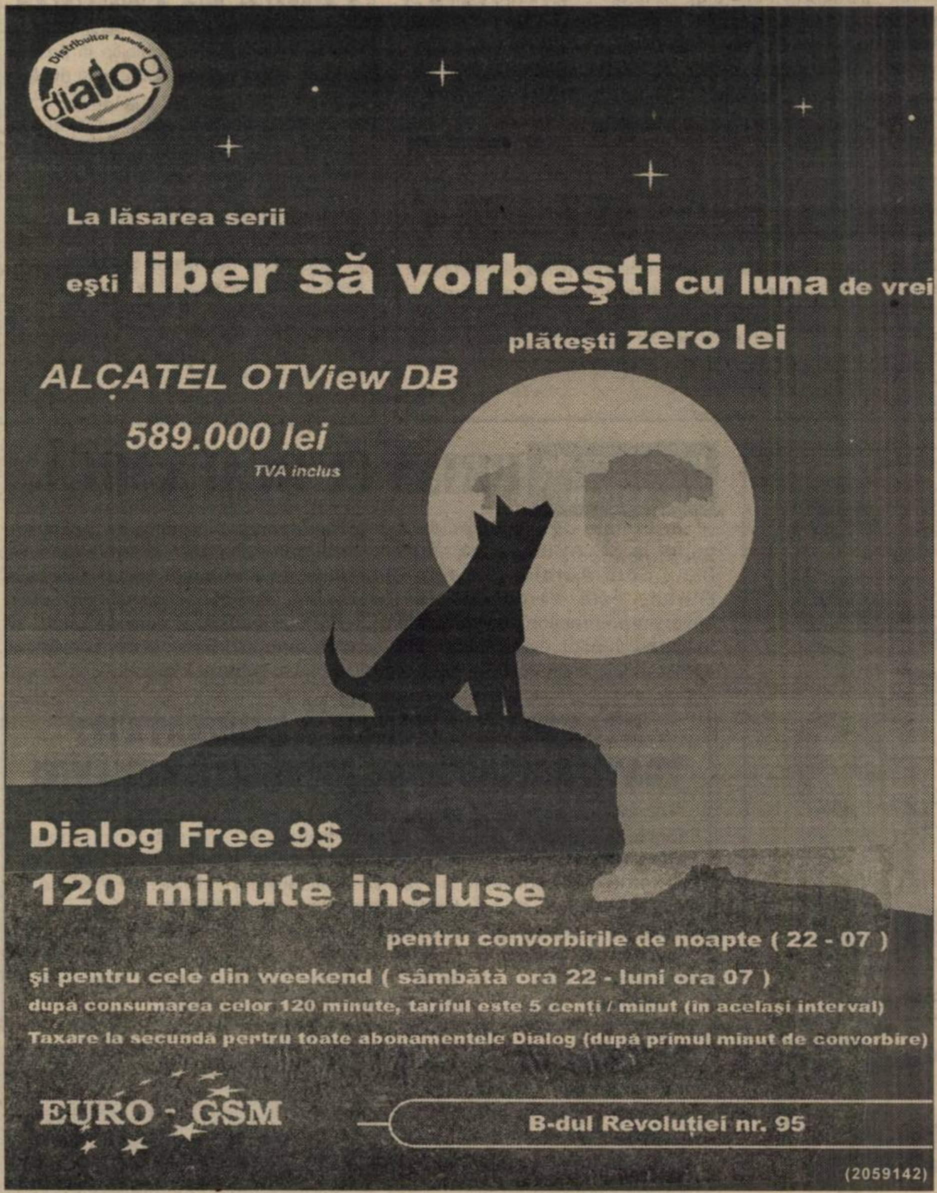

Adunare generală a pensionarilor

În ziua de 8 iunie a.c., orele 19,00, va avea loc Adunarea generală ordinară a consiliului de administrație al Casei de ajutor reciproc a pensionarilor din Arad. Întâlnirea va avea loc în Sala Palatului Cultural din Piața Enescu nr. 1.

Tema adunării generale va fi prezentarea dării de seamă pe anul 2000 și aprobarea proiectului de buget pe anul 2001.

N. B.

În cinci luni

IPM a aplicat amenzi de peste 200 milioane lei

În cursul acestui an, Inspectoratul pentru protecția Mediului (IPM) Arad a efectuat controale la societățile care utilizează cianuri și alte substanțe toxice folosite la galvanizare, cât și la firmele care comercializează pesticide. De asemenea, au fost verificați agenții economici care dezafectează instalații chimice, stații de epurare și platforme industriale. Cu aceste ocazii, IPM a aplicat 62 amenzi contravenționale, în valoare de peste 220 milioane lei.

C. T.

DURERE DE MĂSEA

Până în 1997, localnicii din Grăniceri și din satul aparținător Șiclău aveau medic stomatolog. Din păcate însă, de patru ani, cabinetul stomatologic din clădirea dispensarului medical stă nefolosit, pentru că nimeni nu și-a mai exprimat intenția de a veni să lucreze aici. În aceste condiții, oamenii trebuie să parcurgă 16 km pentru un tratament dentar.

În urmă cu vreo lună de zile a venit un medic stomatolog care s-a interesat de post și de starea cabinetului. Nefiind de mult timp folosită, aparatura va trebui curățată și pusă la punct. Localnicii speră că se va găsi un „curajos" care să facă acest lucru.

A. BUGARIU

Tâlhărie între amici

Cunoscut cu antecedente penale, **Merce Ioan** (27 ani), din Șimand, muncitor la S. C. Ages Prodexim, s-a pus pe băute cu **Monăilă Viorel-Gheorghe**, din Șimand. După ce Bachus le-a întunecat mințile, **Merce** a sustras din buzunarul amicului Monăilă suma de 1.058.000 lei. Tâlharul a fost prins de polițiști, iar prejudiciul recuperat.

Amenzi

Recent, Inspectoratul Teritorial de Muncă (ITM) Arad a efectuat controale la diverși agenți economici verificând atât respectarea normelor de protecție a muncii cât și legislația muncii.

Asfel, **A.F. ANCATEU** a fost sancționată cu 20 de milioane lei pentru lipsa autorizației de protecție a muncii iar **S.C. DALINI SRL** Cermei, amendată cu 22 milioane lei pentru nedepunerea actelor privind executarea contractelor individuale de muncă, munca la negru și neînregistrarea în termen a contractelor de prestări servicii.

C. T.

MUNCĂ LA NEGRU

Zilele trecute, Inspectoratul Teritorial de Muncă (ITM) Arad a continuat seria controalelor privind respectarea legislației muncii. Astfel, au fost depistate două societăți comerciale care practicau munca la negru. Pentru aceste nereguli, firmele NINA SRL și ADELINA SRL au fost sancționate cu câte o amendă de zece milioane de lei fiecare.

C. T.

Cercetați de poliție

Trei elevi de la Centrul de Plasament Ineu au pătruns în magazia Centrului prin tăierea lacătelor, de unde au sustras 12 aparate foto KODAK. **Truță Gheorghe** (17 ani), **Tompi Florin** (17 ani) și **Tulea Samuel** (15 ani) și-au însușit aparatele , valoarea prejudiciului fiind de 1.200.000 lei. Prinși în timp util, prejudiciul a fost recuperat în totalitate, iar cei trei adolescenți sunt cercetați în stare de libertate.

Ieri, la COMISIA DE DIALOG SOCIAL

NEMULȚUMIRI ÎN LANȚ ALE SINDICALIȘTILOR

Ieri, la Prefectura Arad, s-a întrunit COMISIA DE DIALOG SOCIAL, în ședința ordinară lunară. Au participat reprezentanții celor cinci mari confederații sindicale, reprezentanții patronatelor, Prefecturii, Consiliului Județean, Direcției Muncii, Casei Județene de Pensii și ai Casei de Asigurări de Sănătate.

Primul punct pe ordinea de zi a fost solicitat de către C.N.S.L.R. FRĂȚIA și a avut ca obiect contractul colectiv de muncă întocmit de S.C. ALBIREO S.R.L. Șepreuș. Reprezentanții sindicatului susțin că acest contract a fost încheiat fără o prealabilă negociere cu sindicaliștii și a fost semnat doar de câțiva reprezentanți ai salariaților, apoi depus la Direcția Muncii. La sesizarea sindicaliștilor contractul contestat este suspendat, până la clarificarea situației.

Reprezentanții sindicatului „LIBERTATEA" din cadrul S.C. RECONS S.A. și-au adus și ei nemulțumirile în fața Comisiei de Dialog Social. În urma hotărârii Consiliului Local Municipal de a fi înființat un serviciu în cadrul C.L.M. care să administreze patrimoniul local, sindicaliștii de la RECONS se tem că vor rămâne fără „obiectul muncii" și se va trece la disponibilizări. Prezent ieri la dezbateri, Levente Bognar, viceprimarul Aradului i-a liniștit spunând că nu se pune problema disponibilizărilor, ci eventual a unor restructurări în cadrul RECONS.

Nemulțumiți au fost și fermierii din Pecica, asociați într-un sindicat local, care au solicitat un spațiu pentru sediu în Căminul Cultural, dar aleșii locali nu le-au aprobat cererea. Consilierii locali sunt de acord să le atribuie un sediu, dar nu cel solicitat de fermieri. Se așteaptă acceptul fermierilor pentru acel spațiu alocat de primărie.

Pe ordinea de zi au figurat și două puncte legate de nemulțumirile sindicatului „SANITAS", cu privire la legea privitoare la profesia de asistent medical care întârzie să fie adoptată în Camera Deputaților, deși a fost votată în Senat anul trecut. A doua nemulțumire a celor de la „SANITAS" e faptul că medicilor de familie le este permis să angajeze un singur asistent medical la 1000 de înscriși. Cei care au peste 1000, până la 2000, au dreptul tot la un singur asistent! O anomalie care, s-a spus ieri, e în atenția Ministerului Sănătății, în vederea rectificării într-un anumit fel.

La insistențele Confederației Sindicale „MERIDIAN" pe ordinea de zi au fost incluse și problemele minerilor de la mina Brusturi. Ei beneficiază de asistență medicală deficitară, fiind nevoiți să bată 15-20 km pentru a ajunge la un dispensar medical. În plus, au solicitat să fie avută în vedere introducerea rețelei de telefonie modernizată în zonă, deoarece au mari probleme în acest sens. Urmează ca minerii de la Brusturi să întocmească o adresă mai detaliată a problemelor cu care se confruntă, pentru viitoarea Comisie de Dialog Social.

FLORIN TRUȚ

LANSARE DE CARTE

LIA ALB ȘI PERSONAJELE „COLORATE" ALE TRANZIȚIEI

Lumea literară arădeană a avut parte, ieri, în foaierul Teatrului de Stat, de un important eveniment - lansarea celei de-a treia cărți a autoarei **Lia Alb, „Altarul de gheață"** (Editura „Mirador"). În fața unei numeroase asistențe, „prezentatorii" au fost introduși în scenă de directorul Teatrului, Ion Văran. Reliefând contextul literaturii române din ultimii 10 ani, poetul **Vasile Dan**, președinte al Uniunii Scriitorilor - filiala Arad, remarca „explozia de doamne". O doamnă a literaturii arădene este și Lia Alb, care abordează în microromanul său subiecte de strictă actualitate, inspirate din nesfârșita tranziție, **„cu o mână sigură, cu un talent indiscutabil"**. Criticul literar **Gheorghe Mocuța** sublinia aplecarea autoarei spre „personaje din categorii sociale umile", pe care le tratează cu o înfrigurare transformată apoi în „satiră, sarcasm, bocet." **„O carte care se citește cu poftă și curiozitate, care se va bucura de succes"**, a conchis scriitorul **Florin Bănescu.** Pentru a stârni apetitul pentru lectură, actorul **Ioan Costea** a citit fragmente din ultimul capitol al cărții.

Alături de autoare, au fost prezenți colegi, prieteni, scriitori, nădlăcani, părintele Ștefan Păcurar din Nădlac.

C. L.

Foto: **V. MUSCA**

COMUNICAT DE LA SINDICATUL DEMOCRATIC ÎNVĂȚĂMÂNT ARAD

Biroul operativ al Sindicatului Democratic Învățământ Arad face cunoscut membrilor de sindicat că în data de 04.06.2001, a avut loc la București, ședința Colegiului Liderilor.

În cadrul ședinței a fost analizată activitatea federației și măsurile ce vor fi întreprinse în vederea soluționării problemelor stringente cu care ne confruntăm și cele de protecție socială a sindicaliștilor și salariaților din învățământ.

Prima problemă dezbătută a fost boicotarea sau nu, a examenelor de capacitate și bacalaureat. Ne manifestăm nemulțumirea totală și dezamăgirea că actuala guvernare nu ne susține și tragem semnalul de alarmă că actuala situație nu o putem tolera, dar din respect față de opinia publică, copiii pe care îi pregătim și familiile acestora, nu vom recurge la măsura extremă, de a boicota cele două examene.

În urma negocierilor la nivel național, sindicate-patronat, primele 3 zile de concediu medical vor fi plătite. De asemenea, cadrele didactice vor putea ieși la pensie cu trei ani înainte de vârsta standard, fără diminuarea cuantumului pensiei.

Miercuri, 06.06.2001, a expirat termenul până la care Ministerul Educației și Cercetării trebuia să dea răspuns la materialele înaintate de către Federația Sindicatelor Libere din Învățământ București, în legătură cu nerespectarea unor prevederi din Legea 128 și a contractului colectiv de muncă unic național la nivel de ramură învățământ.

În cazul nerezolvării în mod favorabil a solicitărilor mai sus menționate, F.S.L.I. București își rezervă dreptul de a acționa în instanță Ministerul Educației și Cercetării și Guvernul României.

În perioada următoare se va lucra la definitivarea noii legi de salarizare a bugetarilor din învățământ.

De asemenea, se va solicita includerea în statutul cadrelor didactice, a acordării primelor de vacanță și de ieșire la pensie.

În legătură cu acordarea tichetelor de masă, există de la Ministerul Finanțelor, o notă prin care, ar lăsa la latitudinea administrației publice locale, ca din fondurile proprii să se poată acorda acestea.

Suntem în posesia unui comunicat al Comisiei pentru învățământ, a Camerei Deputaților din Parlamentul României privind statutul terenurilor clădirilor în care își desfășoară activitatea unitățile de învățământ preuniversitar de stat.

Biroul operativ al Sindicatului Democratic Învățământ ARAD.

Lider,
prof. ȘTEFAN BALIȚA

PLOAIA A LĂSAT CULTURILE FĂRĂ PAZĂ MILITARIZATĂ

Precipitațiile din acest an au făcut ca iarba de pe cele 4000 de hectare de pășune comunală ale comunei Grăniceri să crească abundent.

În acest fel, fiind iarbă din belșug, culturile agricole din zonă, nu mai sunt distruse de animale.

Drept urmare, nici conducerea Primăriei nu-și mai bate capul cu paza culturilor. „În 2000, spre exemplu, din cauza «invaziilor» repetate, am fost nevoiți să instituim patrule de noapte formate din primar, vice, consilieri, polițiști și armată", ne-a declarat dl. Gheorghe Farcu, primarul comunei Grăniceri.

Acum, fie pentru că e iarbă din belșug, fie pentru că taxa de gloabă e de 200 de mii de lei/bovină-cabalină și de 25 de mii de lei pentru ovină, în 2001 nu s-a înregistrat nici un caz de cultură distrusă de animalele scoase la păscut.

N. OPREAN

În atenția pescarilor

S-A DAT UNDĂ VERDE LA PESCUIT

Începând din data de 7 iunie 2001, a expirat perioada de prohibiție la pescuit în toate apele colinare de șes și dealuri. Pe teritoriul județului Arad, A.J.V.P.S. are dreptul de folosință asupra apelor din Domeniul Public până în anul 2007. Sentința civilă nr. 3218/09.05.2001, a Judecătoriei Arad constată valabilitatea Contractului nr. 1/22.02.1987 prin care s-a dat în folosința A.J.V.P.S. Arad aceste ape pe o perioadă de 20 de ani. Pentru a putea pescui în apele amintite pescarii arădeni sunt obligați să prezinte permisele de pescuit vizate de A.J.V.P.S. Arad pe anul 2001, spune Nicu Deme, directorul A.J.V.P.S. Arad.

F. T.

TRAFIC CU AUTOTURISM FURAT

Lancia Lybra nouă-nouță, de culoare albastră, a fost oprită miercuri după-amiază la intrarea în vama Nădlac dinspre Ungaria. Verificând documentele autoturismului polițiștii de frontieră au constatat că certificatul de înmatriculare figura în evidența unor documente sustrase în alb de la Napoli. De altfel și mașina era în baza de date a Biroului Național Interpol ca furată. În consecință, împotriva șoferului, Maurielle Michele, a început urmărirea penală. Cazul a fost preluat de Direcția pentru combaterea crimei organizate - centrul zonal Timișoara.

D. S.

Inspector de la Asirom

PRINS CU OCAUA MICĂ...

În calitate de inspector de asigurări la SC ASIROM SA - Filiala Ineu, **Sold Aurelia** (31 ani), din Gurba, este cercetată pentru săvârșirea infracțiunii de delapidare. În cursul lunilor decembrie 2000 - aprilie 2001, aceasta a încasat contravaloarea tichetelor de asigurare obligatorie auto, contravaloare pe care nu a depus-o în casieria societății, ci în propriul buzunar. Prejudiciul cauzat este de peste 20 milioane lei. Din fericire, prejudiciul a fost recuperat integral.

STANDARD & POOR'S A ÎMBUNĂTĂȚIT TOATE RATINGURILE ATRIBUITE ROMÂNIEI

Agenția de evaluare financiară Standard & Poor's a îmbunătățit, joi, toate ratingurile atribuite României cu o treaptă, se arată într-un comunicat al agenției remis MEDIAFAX.

Ratingul atribuit pentru creditele pe termen lung în valută a fost îmbunătățit de la "B-" la "B", calificativul pentru datoria pe termen scurt în valută a fost ameliorat de la "C" la "B", iar ratingurile pentru datoria pe termen lung și cea pe termen scurt în monedă națională au fost majorate la "B+"/"B" de la "B"/"C".

Perspectivele ratingurilor rămîn pozitive, conform Standard & Poor's.

LOTO 5/40 07 Iunie 2001
Varianta câștigătoare
9 3 20 28 30 10
Fond de câștiguri: 468.094.857 lei

JOKER 07 Iunie 2001
Varianta câștigătoare:

5 din 45 **1 din 20**
37 24 45 30 43 + 11
Fond de câștiguri: 21.834.581.200 lei
Fondul de la categoria I va fi de 20.000.000.000 lei, până la apariția unor variante câștigătoare (5+1).

PREŞEDINTELE MELEŞCANU A FOST ŞI RĂMÂNE UN ARĂDEAN

Interviu cu dl. ing. POPESCU GAVRIL, preşedintele ApR Arad

– D-le preşedinte, ocupaţi această funcţie doar de puţină vreme, dar deja se simte o revigorare în ceea ce priveşte activitatea ApR-ului arădean...

– Este în primul rând meritul colegilor mei care mă sprijină în activitate. În acest moment, facem o evaluare a organizaţiei şi a filialelor ApR din judeţ, unde organizăm adunările de alegeri, în vederea conferinţei judeţene care se va desfăşura în toamna acestui an. Aş remarca şi activitatea consilierilor locali municipali şi judeţeni propuşi de partidul nostru, consilieri care prin valoarea lor se impun în fruntea comunităţilor.

– Astăzi aşteptaţi vizita preşedintelui Teodor Meleşcanu...

– Într-adevăr, vizita preşedintelui se va derula astăzi în judeţul nostru. Este vorba despre o activitate normală, prin care preşedintele Meleşcanu evaluează organizaţiile judeţene, fiind în contact permanent cu acestea... Acest stil de lucru îl caracterizează... Nu în ultimul rând, având în vedere faptul că la Buteni se vor desfăşura în curând alegeri de primar, dl. Meleşcanu - prin personalitatea şi ataşamentul faţă de Arad care-l caracterizează - a ţinut să participe personal la lansarea în cursa electorală pentru ocuparea funcţiei de primar a candidatului propus de noi, ing. Mărcuţ Petronel.

– Credeţi că preşedintele Meleşcanu va aborda şi problema viitorului ApR?

– Din punct de vedere doctrinar aceste aspecte sunt pe deplin clarificate, deocamdată preocupându-ne, prin aleşii noştri locali, să sporim identitatea partidului în percepţia electoratului. Încercăm să atragem oameni de valoare, cunoscuţi prin ţinuta lor morală şi prin activitatea profesională. Evident, urmărim cu atenţie şi evoluţia lucrurilor pe scena politică românească.

DORU SINACI
Foto: AL. MARIANUŢ

PDSR-PSDR - DOUĂ CONFERINŢE JUDEŢENE ÎN DOUĂ ZILE

Avram Crăciun, preşedintele PDSR Arad, face apel la fair-play

Indiscutabil, evenimentul politic al săptămânii are loc astăzi şi constă în Conferinţa Judeţeană Extraordinară a Consiliului Judeţean al PDSR. Contactat telefonic, senatorul Avram Crăciun, preşedinte al organizaţiei judeţene a PDSR şi-a exprimat speranţa că lucrările vor decurge într-o atmosferă normală, mai ales că pe ordinea de zi este înscrisă şi citirea mesajului Consiliului Naţional al PDSR. Ce conţine acel mesaj, aflăm astăzi. **„Sper că lucrările Conferinţei Judeţene Extraordinare se vor desfăşura într-un climat dominat de spiritul de fair-play"**, a declarat senatorul Avram Crăciun, care ne-a expus şi ordinea de zi a lucrărilor.

În principal, vor fi dezbătute Statutul şi programul PSD, partid rezultat în urma fuziunii PSDR cu PDSR * Vor fi aleşi delegaţii la Congresul de fuziune din data de 16 iunie, Aradul are dreptul la 34 de delegaţi ai PDSR * Vor fi propuşi 12 PDSR-işti arădeni pentru Consiliul Naţional al PSD, doi pentru Comisia de arbitraj şi doi pentru comisia de control financiar.

Încurajări pentru PSDR

După cum am relatat, numărul de consilieri judeţeni şi municipali va fi elementul hotărâtor în privinţa ponderii PDSR-PSDR în structurile de conducere la nivel local ale PSD. În acest sens, Avram Crăciun ne-a declarat: **„Nu ne vom crampona de litera protocolului dar nici nu vom face concesii de dragul respectării unui algoritm politic. Vom da dovadă de elasticitate şi îi vom promova pe acei oameni care pot să pună umărul la buna funcţionare a administraţiei publice în folosul judeţului Arad."**

Noaptea albă a PSDR Arad

Sâmbătă, la Casa Sindicatelor, PSDR va avea Conferinţa Judeţeană. Ordinea de zi a fost stabilită şi va cuprinde în principal discutarea proiectului de fuziune PDSR-PSDR, alegerea delegaţilor pentru Congresul PSDR din data de 15 iunie şi pentru Congresul de fuziune din data de 16 iunie. Apele par foarte liniştite, numai că trebuie luat în calcul şi faptul că pot apărea surprize, în funcţie de „micile" surprize care pot să apară la Conferinţa Judeţeană a PDSR de vineri. Cu certitudine, PSDR-iştii vor avea o noapte albă, dedicată calculelor, indiferent de ce se va întâmpla vineri la PDSR.

„Steaua albastră" vrea să cadă frumos

Punctul unu al ordinei de zi a Conferinţei Judeţene pare o problemă de rutină având în vedere faptul că va fi prezentată o **„informare asupra activităţii Biroului Comitetului Judeţean PSDR"**, numai că în continuare se specifică: **„de la fuziunea Partidului Socialist cu PSDR"**. Aproape sigur, foştii membri ai „stelei albastre" (Partidul Socialist) vor dori să contabilizeze „punctele" câştigate de către „afini" de la data fuziunii şi până acum. Pare lipsit de importanţă faptul că foştii socialişti ai lui Mohora şi PSDR-iştii rămaşi pe baricade în urma „seismelor" se vor contrazice în privinţa contribuţiei fiecăruia la creşterea PSDR Arad. În fapt, de rezultatul acestor discuţii va depinde componenţa comisiei de negociere cu PDSR Arad, lucru nu tocmai lipsit de importanţă.

SIMION TODOCA

PRIMARUL ARADULUI NU E DE ACORD CU REFERENDUMUL

Primarii din mai multe oraşe ale ţării au opinii diferite privind procedura de demitere a aleşilor locali prin referendum.

În ceea ce-l priveşte pe primarul Aradului, dânsul ne-a declarat: **„Am fost ales cu 59 la sută. Este clar că există acel 25 la sută care nu m-au vrut şi care pot oricând să ceară destituirea mea."** (În iniţiativa guvernului, 25 la sută ar reprezenta procentul necesar la referendum care să ceară destituirea primarului).

Mai mult, ne spune dl. primar Dorel Popa, chiar să fi fost ales cu 73 la sută, tot mai rămân destule procente pentru ca să ţi se ceară destituirea.

„Pe de altă parte, orice ales trebuie cotrolat şi are responsabilităţi faţă de alegător, dar trebuie găsite alte pârghii pentru responsabilizarea celui ales. Dar nici nu poţi să te joci cu sistemul democratic şi toată ziua bună ziua să faci alegeri. Dacă s-ar valida propunerea cu referendumul s-ar putea ajunge la un vid de autoritate care, perpetuat, poate duce la anarhie."

I. I.

GHEORGHE FALCĂ VA CANDIDA PENTRU FUNCŢIA DE SECRETAR EXECUTIV REGIONAL

Ieri a avut loc la Timişoara o întâlnire a Consiliului Regional al Partidului Democrat. Acest consiliu cuprinde lideri ai organizaţiilor judeţene din Arad, Timiş, Hunedoara şi Caraş-Severin. Mai exact, din acest consiliu fac parte preşedinţii organizaţiilor judeţene ale PD, vicepreşedinţii cu organizarea şi reprezentanţii PD ai administraţiei locale.

Vicepreşedintele Consiliului Judeţean, Gheorghe Falcă, îşi va depune candidatura pentru funcţia de secretar executiv al Consiliului Regional amintit.

Întrebat dacă a renunţat la candidatura pentru funcţia de vicepreşedinte al partidului, Gh. Falcă ne-a declarat că, la recomandarea organizaţiei judeţene a PD Arad, va candida, deocamdată, la funcţia de secretar executiv al Consiliului regional şi, ulterior, în funcţie de evenimente, s-ar putea să candideze şi la funcţia de vicepreşedinte al partidului. Pentru funcţia de secretar executiv ar mai candida Viorel Borza, viceprimar al Timişoarei şi un reprezentant al Hunedoarei. Consiliul de Coordonare Naţional va fi cel care, la Bucureşti, va hotărî cine va fi secretarul executiv al regiunii din care face parte şi Aradul.

I. IERCAN

PNL AMENINŢĂ CU GREVA PARLAMENTARĂ

Senatul şi-a suspendat, ieri, lucrările, cu o oră mai devreme, după ce s-a efectuat de patru ori apelul nominal prin care se făcea prezenţa senatorilor.

Verificarea cvorumului de lucru a fost cerută, insistent, de reprezentanţii PD şi PNL, cu prilejul dezbaterilor la o ordonanţă de urgenţă privind statutul funcţionarilor publici. Cele două partide au reclamat faptul că în sala de şedinţe nu sînt prezenţi cel puţin 71 de senatori, numărul de parlamentari necesar adoptării ordonanţei. Senatorii Radu F. Alexandru (PNL) şi Iuliu Păcuraru (PD) au afirmat că senatorii votează cu cartele electronice şi astfel sînt înregistrate şi voturile senatorilor absenţi.

Liderului grupului liberal, Radu F. Alexandru, a declarat agenţiei MEDIAFAX că senatorii PNL ar putea intra în grevă parlamentară, dacă puterea va continua să încalce regulamentele de funcţionare ale celor două Camere. Radu F Alexandru a spus că va propune conducerii PNL să ceară o întrevedere cu liderii PDSR, pentru a discuta despre "rolul de decor" pe care a ajuns să îl aibă opoziţia.

Senatorul PD Iuliu Păcuraru a anunţat că grupul PD din Senat va cere să se renunţe la sistemul electronic de vot pînă cînd se vor instala şi senzori care să condiţioneze acordarea votului de prezenţa efectivă a senatorului care votează. Păcuraru a susţinut că, în prezent, senatorii PDSR votează şi pe cartelele celor absenţi.

ADRIAN PĂUNESCU ÎNCURCĂ RELAŢIILE PDSR - UDMR

Relaţiile dintre UDMR şi PDSR ar putea fi periclitate de "atitudini gen Adrian Păunescu", a declarat, ieri, senatorul UDMR Eckstein Kovacs Peter, citat de corespondentul MEDIAFAX.

"Noi trebuie să dăm semnale clare că intenţia noastră de a colabora are limite bine trasate şi că această relaţie ar putea fi afectată negativ de o eventuală decizie a PDSR de a urma linia unui Adrian Păunescu, linie care nu are nimic de-a face cu ideile de integrare", a afirmat Eckstein.

Senatorul UDMR a reclamat, de asemenea, nehotărîrea manifestată de o parte dintre reprezentanţii partidului de guvernămînt în promovarea şi susţinerea unor iniţiative legislative şi a precizat că o parte dintre persoanele numite în funcţii de actualii Putere "sînt oamenii trecutului".

ApR

VOTAŢI UN PRIMAR DIN BUTENI, PENTRU BUTENI!

Ing. PETRONEL MĂRCUŢ - UN PRIMAR CARE VA REPREZENTA BUTENIUL CU CINSTE

Ing. Petronel Mărcuţ s-a născut la 31 iunie 1968, la Gurahonţ. După absolvirea Facultăţii de Agronomie din Timişoara (1992), lucrează ca inginer agronom la Primăria Buteni, până în prezent.

CUNOAŞTE ÎNDEAPROAPE PROBLEMELE COMUNEI ŞI, ÎMPREUNĂ CU CETĂŢENII ŞI CONSILIERII LOCALI, ÎŞI PROPUNE:

- Rezolvarea problemei apei potabile, în special în satele aparţinătoare.
- Repararea străzilor şi drumurilor.
- Definitivarea aplicării Legii 18 şi a Legii 1/2000.
- Revigorarea tradiţiei culturale şi sportive.
- Finisarea clădirii Şcolii generale.
- Ordine, curăţenie şi amenajarea gropilor de gunoi.
- Ajutorarea cetăţenilor nevoiaşi.
- Atragerea investitorilor străini şi crearea de noi locuri de muncă.
- Regularizarea cursului văii din Buteni, curăţirea şanţurilor şi repararea podeţelor.
- Încurajarea activităţii, crescătorilor de animale şi întreţinerea păşunilor.

MAI PUŢINĂ POLITICĂ ŞI MAI MULTĂ ADMINISTRAŢIE!

VOTAŢI ing. PETRONEL MĂRCUŢ, UN PRIMAR APROAPE DE CETĂŢENI!

ApR

Pentru că (mai) există oameni cu suflet mare

IERI, ELEVUL ADRIAN GABOR A PLECAT LA STRASBOURG CU SPERANȚA VINDECĂRII DE LEUCEMIE

Ziua de 9 martie a acestui an a schimbat existența lui **Adrian Gabor (Adi)**, de 14 ani, elev în clasa a VIII-a la Colegiul „Moise Nicoară". Diagnosticul de leucemie l-a rupt din mijlocul colegilor și l-a condamnat la internarea într-un salon de spital din Timișoara. Cazul a fost la vremea respectivă prezentat în ziarul nostru și chiar s-a făcut apel la bunăvoința semenilor care vor și pot sprijini financiar tratamentul bolii în străinătate. Din martie și până acum, oameni cu suflet mare, cărora familia Gabor le aduce mulțumiri pe această cale, au donat peste 167 mii franci francezi, mai mult de jumătate din necesarul unui tratament în străinătate, la Strasbourg.

Ieri dimineață a fost momentul când Adi Gabor însoțit de tatăl său a plecat de pe aeroportul din Arad spre locul în care și-au pus toate speranțele vindecării: un renumit spital din Strasbourg.

Într-una din încăperile aeroportului îl așteptau toți colegii de clasă. Adi nu știa că ei se află atât de aproape de el. Dirigintele Marius Iegariu l-a invitat să dea o teză înainte de plecare. Teza a însemnat întâlnirea cu colegii. Printre lacrimi mascate, fiecare a avut un cuvânt de îmbărbătare pentru colegul lor.

Colegii, despre Adi

Cristian Băla: „A fost un coleg foarte bun, te ajuta întotdeauna. Învăța foarte mult. Îi doresc multă sănătate și să se întoarcă cât mai repede acasă."

Antonia Atimuț: „Este un sufletist. Țineam foarte mult la el atât noi cât și profesorii. Trebuie să se facă bine și să îl vedem sănătos, așa ca înainte."

Bogdan Olar are o relație mai specială cu Adi. Sunt prieteni de la patru ani și împart aceeași bancă. Cu ochii înecați de lacrimi Bogdan ne-a spus că prietenul său are moralul mult mai ridicat din momentul când a aflat că pleacă la tratament în străinătate.

Tăcut, cu lacrimi în ochi, cu privirea mereu căutându-și fratele. Așa l-am surprins pe **Valentin Gabor**, de 12 ani care l-a încurajat în permanență pe Adi și a simțit, frățește, toate suferințele lui.

Peste câteva zile Adi ar fi trebuit să dea examenul de capacitate. Destinul a hotărât să-l supună pe acest adolescent unui examen mult mai complex: acela al luptei cu viața.

Îmbrățișări, încurajări, urări de sănătate, un volum de proză și alte obiecte care să-i aducă aminte de cei 32 de colegi. 32 de priviri au urmărit avionul în care Adi a plecat într-un zbor al redobândirii sănătății. Să dea Dumnezeu ca după șase luni, cât timp adolescentul va rămâne sub supraveghere medicală, să revină acasă complet vindecat și să se poată bucura de fiecare clipă a vieții.

T. MATICA
Foto: V. MUSCA

POLIȚIA NU VEDE, PRIMĂRIA TACE...

(Urmare din pagina 1)

Aceasta se întâmpla în noiembrie 2000, și atunci ca și acum, Raportul Comisiei Europene prezentat la Bruxelles și publicat mai apoi în ziarele din România stârnind aceeași rumoare și... opoziție. Opoziție care continuă, iată, și după 7 luni de la Raportul de la Bruxelles, de data aceasta ea fiind îndreptată împotriva unui reprezentant al Comunității Europene, **care poate că exagerează, dar dacă am fi cinstiți ar trebui să recunoaștem că ea are, totuși, în esență, dreptate.** Iar noi știm cel mai bine lucrul acesta, fiind suficient, cum arătam și la începutul acestor rânduri, să privim în jurul nostru. Și nu mai departe decât la ceea ce vedem în Arad care, spre necinstea Primăriei, a Poliției și a Corpului Gardienilor Publici **a ajuns un adevărat rai al cerșetorilor și al copiilor străzii**, într-un clasament al orașelor cu astfel de probleme Aradul bătând, probabil, de departe, orice alt oraș din țară, dacă nu și din Europa!

Când scriu aceste lucruri, fără să vreau îmi amintesc de o scenă de mai acum câtva timp, decupată parcă dintr-o literatură a absurdului. Veneam pe Calea Aurel Vlaicu și la semaforul de la intersecția cu „Victoriei" m-am oprit. Ca de obicei, imediat m-am trezit lângă geamul mașinii cu doi puradei care cerșeau. Pe partea cealaltă a intersecției, pe sensul dinspre „Victoriei" spre Piața UTA, și tot la semafor, circulau printre mașini doi băieți mai măricei. Și **ca tabloul să fie complet, exact în mijlocul intersecției, dirijând circulația, era un polițist! Un polițist care nu știu cât de necesar era acolo mai ales că semafoarele mergeau - mai apoi am aflat că el alterna această activitate cu „pânda" de la intrarea pe Calea Victoriei, sancționându-i pe cei care treceau pe „roșu".**

Foarte bine, dar oare cum de nu i-a sărit în ochi cele două grupuri de cerșetori care îl flancau, cum de a îngăduit - pentru că refuz să cred că nu i-a văzut - și nu a luat atitudine, nu să-i urce în „dubă", dar măcar să-i sperie, să strige la ei? În paranteză fie spus, am impresia că nici cerșetorii și copiii străzii nu prea mai sunt impresionați când văd o uniformă de polițist, dovadă că ei „monitorizează" intersecțiile și străzile fără nici o frică sau jenă... Cam la fel stau lucrurile și în privința gardienilor publici de care cei care au ocupat pur și simplu străzile orașului nu se sinchisesc nici atât!

Da, nu sunt bani, dar, din păcate, sau mai ales, **nu există, în primul rând suficient interes și voință pentru rezolvarea problemei copiilor abandonați.** Și nu există nici la București, și cum se vede nici pe pan local, situație față de care Primăria stă total indiferentă. De fapt, de ce ar interesa-o, nu? doar lucrurile acestea nu se petrec pe străzile Aradului...

BENZINĂ, CONTRA FILĂ CEC FALSĂ...

Este cercetat pentru săvârșirea infracțiunii de înșelăciune, fals și uz de fals, **Terec Sorin Marius** (33 ani), din Aghireșu-Fabrici, jud, Cluj, care a achiziționat bonuri valorice pentru benzină de la SNP PETROM SA, Sucursala PECO ARAD, eliberând în fals o filă CEC. Fila CEC refuzată la plată este în valoare de 12.638.725 lei. Interesant e faptul că din 23 septembrie 1999, când a fost eliberată fila de CEC falsă și până astăzi nimeni nu a observat că respectivul document n-are nici o acoperire.

Rectorul Universității de Vest „Vasile Goldiș" va participa la a III-a Conferință Internațională organizată de Academia Română

Academia Română și Fundația Culturală Română, în cooperare cu Societatea Română de Diabet, organizează la Sinaia, în perioada 13-17 iunie a.c., a treia Conferință Internațională, intitulată **„România și românii în știința contemporană."**

La invitația doamnei **Maya Simionescu**, vicepreședinta Academiei Române și a domnului **Augustin Buzura**, președintele Fundației Culturale Române, va participa la conferință, domnul prof. univ. dr. **Aurel Ardelean**, rectorul Universității „Vasile Goldiș". În cadrul lucrărilor, domnia sa va prezenta lucrarea intitulată **„Protecția mediului și agricultura durabilă".**

Organizatorii conferinței speră că aceasta va aduce o contribuție importantă imaginii științei românești în secolul XXI.

Conferința va include sesiuni plenare, work-shopuri în următoarele domenii: Științe biologice, Chimie, Inginerie, Informatică, Spectroscopia localizată și proiectată a rezonanței magnetice.

BILETE TELEEUROBINGO PRIN POȘTĂ

Începând de luni, 11 iunie a.c. toate oficiile poștale din județ vor vinde bilete Teleeurobingo. Până la sfârșitul lunii vor fi distribuite, în continuare culorile puse în vânzare până acum, urmând ca, de la 1 iulie să rămână valabile pentru concurs doar cele albastre. D-l Pavel Răzman, șeful Oficiului Județean de Poștă Arad, spune: „În baza contractului încheiat cu firma, atât oficiile poștale din municipiu, cât și cele din județ vor comercializa bilete. Noi vom încerca să semnalizăm potențialilor cumpărători acest lucru prin lipirea unor etichete pe ușile acestor oficii."

A. B.

În urma flagrantului organizat de Poliția Arad

FOSTUL PRIMAR DIN PĂULIȘ - PRINS ȘI IMOBILIZAT DE ECHIPA SPECIALĂ DE INTERVENȚII

Scandalul de la Primăria Păuliș continuă. Fostul primar, **Eduard Cucoș** a fost prins luând bani marcați din sertarul viceprimarului **Petru Augustin Rus**. E posibil ca acțiunea desfășurată de Poliție la primăria Păuliș să nască și divergențe între primar și viceprimar. De altfel primarul **Ioan Turcin** ne-a spus: **„mie mi s-a spus că au dispărut din birouri bonuri valorice. Am sesizat Poliția dar n-am primit nici un răspuns..."** Prin urmare primarul habar n-avea de „capcana" pusă de polițiști pe 11 aprilie a.c. în biroul viceprimarului. **„Asta în timp ce până și ultima „opincă" din Primărie cunoștea că au fost marcați cei 800.000 lei și puși în sertarul viceprimarului. „Eu stăteam cu consilierii și cu fostul primar în propriul birou. La un moment dat a venit șeful de post și a cerut fiecărui angajat să dea câte o declarație la postul de poliție. Eu mă întreb de ce Eduard Cucoș n-a fost percheziționat în birou, de față cu toți."**

Șeful de post, plt. adj. **Mihai Carol Tamaș** a motivat faptul că n-a fost percheziționat pe loc propusul hoț prin faptul că: **„trebuia să mă duc cu mașina la Lipova după colegul de la criminalistică, cel care trebuia să vină cu lampa fluorescentă pentru a verifica urmele de praf chimic."**

Între timp, simțind primejdia, **Eduard Cucoș,** a fugit cu mașina către Arad, poate tocmai pentru a șterge posibilele urme ale furtului din biroul viceprimarului. **„După ce am dat prin stație la colegii de la circulație, fostul primar a fost oprit la intrarea în Arad. Aici a lăsat mașina trasă pe dreapta și a fugit către Calul Bălan. Văzând comportamentul fostului primar, polițiștii de la circulație au chemat de urgență echipa specială de intervenții. Aceștia au venit cu cagule și au alergat după Eduard**

E. Cucoș atunci când era primar

Cucoș până când l-au prins și imobilizat. După ce s-a zbătut puțin, i s-au pus cătușele și abia atunci fostul primar al Păulișului a înțeles că fusese descoperit", a spus șeful de post. Oricum, chiar dacă în fuga sa a „scăpat" de cei 800.000 lei, urmele au fost evidente. Parchetul a început cercetările cu Eduard Cucoș în stare de libertate...

S. G.

SCHIMB DE STUDENȚI ÎN CADRUL ACORDULUI DE COOPERARE DINTRE UNIVERSITATEA DE VEST „VASILE GOLDIȘ" ȘI ESUP-RÉNNES, FRANȚA

În cei unsprezece ani de existență, Universitatea de Vest „Vasile Goldiș" a urmărit cu prioritate dezvoltarea cercetării științifice ca parte deosebit de importantă a structurii universitare, diversificarea ofertei universitare, dezvoltarea cooperării internaționale cu universități din întreaga lume, fapt care a condus ca la această dată, Universitatea să aibă încheiate 22 de Acorduri de cooperare cu universități din întreaga lume.

În cadrul acestor Acorduri, un punct important îl constituie schimbul de studenți între universitățile semnatare, fapt care permite tinerilor să ia contact la fața locului cu realitățile din țările respective, să își perfecționeze cunoștințele.

În cadrul unui astfel de schimb de studenți, efectuat în baza Acordului de cooperare existent între Universitatea de Vest „Vasile Goldiș" Arad și ESUP (ÉCOLE SUPERIEURE PRIVÉE) din Rénnes, Franța, un grup de patru studenți arădeni au efectuat un stagiu de practică la Rénnes, în perioada aprilie-mai a.c., iar în această perioadă se află în Arad doi studenți francezi, absolvenți ai anului I marketing de la ESUP. Pe parcursul celor șase săptămâni ce le vor petrece în Arad, studenții francezi vor efectua un stagiu de practică la Camera de Comerț, Industrie și Agricultură Arad, dar în același timp vor petrece momente plăcute, alături de colegii de la Goldiș, la Complexul Universitar Macea, la Cabana Izoi, la Ștrandul Neptun, într-un cuvânt vor cunoaște pe viu și viața studenților de la Universitatea „Vasile Goldiș".

Invitatul nostru

„SACRIFICIUL NAȘTE CAMPIONI"

● afirmă fostul campion european la canotaj, ANTON SENCIAC

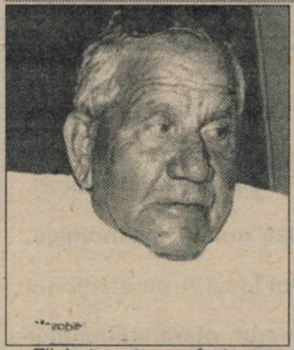

Zilele trecute, un fost mare sportiv al României ne-a trecut pragul redacției. Fost campion european (1955) la canotaj, Anton Senciac era cu zâmbetul pe buze. La cei 74 de ani ai săi, a primit primii bani din renta viageră acordată foștilor mari campioni din sportul românesc. Nu puteam rata ocazia de a sta de vorbă cu fostul mare canotor arădean, despre ce a însemnat canotajul pentru el și nu numai...

– Dle Senciac, când ați aflat că vă veți bucura de privilegiile rentei viagere?

– Un coleg din București mi-a trimis un aviz pe 26 februarie, în care îmi solicita niște date suplimentare și o cerere. Pe 30 mai, am primit primii bani, 8.000.000 lei, echivalentul rentei pe două luni. De aceste drepturi se bucură doar sportivii cu performanțe de nivel olimpic. De exemplu, un titlu de campion european este echivalat cu un loc III la Olimpiadă, iar suma alocată este de 4.000.000 lei/lună.

– Cum apreciați inițiativa MTS-ului?

– Nici nu vă puteți da seama câtă bucurie ne-a adus inițiativa d-lui Țiriac și a MTS-ului. În sfârșit, ne sunt recunoscute niște merite. După 45 de ani de muncă am o pensie de 1.500.000 lei. În alte țări, acest sistem a intrat în aplicare de mai mulți ani. Meritäm acești bani, pentru că atunci sportivii aveau condiții grele de pregătire. Mergeam desculț la antrenamente. Făceam sport pentru glorie și aplauze ...

– Să revenim la anul 1955, anul în care ați devenit campion european. Vă mai aduceți aminte cum a fost?

– Da, s-a întâmplat la Gand (Belgia) în proba de 4 rame fără cârmaci. Echipajul României, care a devenit campion european, era format din: Ștefan Pongracz, Nicolae Radu, Anton Senciac și Dragan Mâcean. De menționat că trei dintre aceștia sunt arădeni: eu, Mâcean și Pongracz.

– D-le Senciac, unde ați început canotajul?

– La Clubul Regata din Arad, în 1947, doi ani mai târziu devenind campion național la 8 + 1. Mai apoi, Clubul Regata s-a numit Metalul, iar acum este CSȘ Arad. Între anii 1950 și 1956 am trecut la Dinamo, unde am cucerit șapte titluri naționale, la 4 fără cârmaci.

– Se făcea canotaj pe timpuri. Câte cluburi erau?

– Pe vremea mea erau cinci cluburi: Regata, Hellas, CFR, Gloria și AMEFA și vreo 200 de canotori. Nu erau atâtea bărci câți sportivi. Stăteam la rând, să termine unii antrenamentul, să luăm noi barca. În Arad , canotajul era sportul numărul unu, după fotbal.

– De ce credeți că acest sport a ajuns pe cale de dispariție în orașul nostru?

– Acum sportul înseamnă bani și iar bani. Pe vremuri nu făceam canotaj pentru bani ori interese, ci din plăcere. E greu să găsești acum 4 tineri atletici, serioși și dornici să muncească împreună 4-5 ani de zile, pentru a ajunge la performanță. Canotajul este un sport de apă, greu, foarte pretențios și nu se poate face fără sacrificii. De fapt, sacrificiul naște campioni. Mi-aduc aminte că aveam bătături în palmă ca și cosașii, dar eram atât de mândri când lumea își întorcea capul după noi pe stradă.

– Dar acum nu ai cu ce atrage tinerii spre canotaj ...

– Aiurea. Nu au curajul să se-apuce de-un asemenea sport greu. Nouă ne dădeau o cană cu lapte și o chiflă după fiecare antrenament. Pentru titlul național câștigat la București am primit un tricou tricolor și-o diplomă. La Snagov, stăteam în corturi militare și munceam zi-lumină. Nu știam ce îi aia duminică liberă, doar antrenamente și iar antrenamente. Dar a fost frumos, iar dacă aș mai fi tânăr o dată, tot spre canotaj mi-aș îndrepta pașii, spre dragostea mea ..., canotajul.

– Vă mulțumim pentru aceste amintiri și vă dorim să vă bucurați ani mulți de această pensie viageră.

ALEX. CHEBELEU
DANIEL SCRIDON

Avancronica etapei

CARE PE CARE

Mâine, la Arad, se va disputa - practic - derby-ul pentru evitarea retrogradării, față în față aflându-se UTA și Corvinul Hunedoara. Un meci adevărat, care poate îngropa definitiv formația de sub Furnale, dar și aduce „Bătrâna Doamnă" în pragul disperării. E drept, deocamdată, elevii antrenați de Ionuț Popa nu sunt în „horă", însă în cazul înfrângerii, ar sta la mâna ultimei partide, cea cu FCM Vâlcea, din deplasare. O situație, orice s-ar spune, mai mult decât delicată. Și-apoi, e de notat că cei de la Corvinul se pot salva doar dacă bat la Arad și apoi mai trebuie să aștepte jocul rezultatelor din ultima etapă, deoarece stau. Pentru liniștea noastră, o victorie a „alb-roșilor" ar fi ideală, ea echivalând cu salvarea de la retrogradare, cu o etapă înainte de finalul campionatului. Oricum, meciul e - indiscutabil - care pe care.

Sesizând, logic, importanța partidei, Ionuț Popa și-a băgat elevii în cantonament încă de miercuri, singurul indisponibil fiind Luca - suspendat. Și tot de atunci, antrenorul arădean a anunțat că nu dă nici o declarație presei, până după joc. Mai mult, I. Popa mai stă și cu telefonul celular închis, lucru care nu l-a făcut nici când adversar al echipei unde antrena era Steaua, Dinamo, ori Rapid. Cu „ciocu' mic", dar sperăm cu multă muncă și inteligență, tehnicianul UTA-ei poate salva echipa de la retrogradare, căci altfel va fi bai mare. Primul unsprezece e greu de alcătuit, mai ales că miza partidei este enormă și orice amănunt e important. De explicat ar fi multe: evoluează ori nu, Zaha, apoi, în fața se va începe cu Ianu, ori A. Drăgan, lângă Turcan, sau fără nici unul, ci cu Drida și atunci e certă și prezența lui Zaha. Și tot așa. Totuși, schițăm formula probabilă: Huțan - Botiș, Găman, Panin - Drida, Todea, Mărginean, Fabian, Ciubăncan - Turcan, Ianu (Zaha).

Dincolo, Corvinul are - după cum am mai spus - doar varianta victoriei și nici atunci nu-i sigur că scapă. Hunedorenii ajung astăzi după-amiază la Arad și vor trage la hotel „Astoria". Președintele clubului, Mircea Alic, ne-a declarat: **„Venim la Arad să ne jucăm corect șansa. Vom lupta până la capăt. Mergem să evoluăm fair-play și sper ca cel mai bun să câștige. Antrenorul Virgil Stoica face echipa, eu nu mă hazardez, dar vă pot spune că nu putem conta pe serviciile jucătorilor Gheară, Marincău și Apostu, toți accidentați."**

În această situație, primul unsprezece pare cam așa: Rahoveanu - L. Bădescu, Bordean, Haidiner, Babarți - E. Popa, A. Rus, M. Dinu, M. Stoica - D. Dăscălescu, Naniu.

Meciul, care va începe la ora 11,00, va fi condus la centru de arbitrul Sorin Burloiu (Galați), ajutat de asistenții Dorin Man (Cluj-Napoca) și Gheorghe Negoiță (Brăila).

Observator FRF: Gheorghe Biziniche (Ploiești).

Celelalte jocuri ale penultimei runde sunt următoarele: Drobeta Tr. Severin - UM Timișoara, F.C. Bihor - Extensiv Craiova, Apullum A. Iulia - FCM Vâlcea, Jiul Petroșani - Pandurii Tg. Jiu, Olimpia S. Mare - CSM Reșița, „Poli" Timișoara - FC Baia Mare. ASA Tg. Mureș și UFC Craiova stau.

LEO SFÂRA

Sub oblăduirea lui Selejan

AJF-UL PREGĂTEȘTE O NOUĂ ILEGALITATE

După ce președintele AJF-Arad, col. (r) Nicu Selejan și-a cerut scuze public în fața președintelui clubului Vulturii Socodor, dl. Taha Abed, lumea fotbalistică spera, că forul conducător județean o va lăsa mai moale cu abuzurile. Dar adepți ai principiului: **„nici o minune nu ține mai mult de trei zile"**, ajefiștii pun la cale o nouă ilegalitate.

Concret, marți a avut loc la sediul AJF, tragerea la sorți a arbitrilor meciurilor din ultima etapă, la care putea participa orice conducător de club din județ. Doar Taha Abed, președintele Vulturilor din Socodor, a ținut să asiste la delegarea arbitrilor prin această metodă, ceva mai corectă. A ieșit Ologeanu, la jocul Socodor-Sepreuș și Apătean, la partida Apateu-Armonia Ineu.

Numai că, ieri - surpriză! Taha Abed a fost chemat la AJF, la o nouă tragere la sorți pentru că, chipurile, Apătean este recuzat de Armonia Ineu. **Noi știm că recuzările se fac înaintea sezonului, nu-i așa, dle Tiulea? Dacă greșim, corectați-ne, dle Selejan!**

Firesc, dl. Taha Abed nu a fost de acord cu o nouă tragere la sorți și a părăsit pivnița de lângă Primărie, nu înainte de a înainta un protest înregistrat, în care spune: **„În cazul schimbării arbitrului Apătean de la jocul de la Apateu, echipa din Socodor se retrage din campionat și va acționa în justiție conducătorii AJF-Arad."**

Interesant de urmărit acest nou abuz grosolan...

DANIEL SCRIDON

PROGRAMUL COMPETIȚIILOR

Fotbal. Sâmbătă, ora 11, pe stadionul UTA, în cadrul Diviziei B, are loc meciul: **FC UTA - Corvinul Hunedoara.**

● În Divizia C, sâmbătă, ora 11, au loc partidele: **Telecom Arad - Armătura Zalău și ACU Astra Arad - Minerul Ocna Dej.**

● În „Onoare", duminică, ora 18 (ultima etapă), **Seria A:** Șeitin - Dorobanți, Pecica - Telecom Arad, Satu Mare - Bârzava, Iratoșu - Felnac, Sânleani - Ghioroc, Macea - Șimand, Sântana - Zimand Cuz. **Seria B:** Nădab - Țipari, Dinamo Sebiș - Zărand, Socodor - Șepreuș, Șicula - Moneasa, Berechiu - Beliu, Apateu - Armonia Ineu, Dezna - Gurahonț.

● În „Promoție", duminică, ora 18. **Seria A:** Munar - V. Săvârșin, Zăbrani - Mailat, Ususău - Sâmpetru German, Mănăștur - Vinga, C. Săvârșin - Fântânele. Echipele Cruceni și Secusigiu stau. **Seria B:** Agrișul Mare - Nadăș, Cermei - Dud, Glogovăț '99 - Seleuș, Horia - Sintea Mare, Olari - Zimandu Nou. Echipele Covăsânț și Chereluș stau. **Seria C:** Bocsig - Hășmaș, Lunca Teuzului - Dieci. Echipele Buteni, Gurba, Hălmagiu, Bârsa și Vârfurile stau.

Șah. În perioada 11 -21 iunie, zilnic de la ora 17, la sediul CARP, are loc finala CN municipal. Participă jucători categoria I și mai mare, precum și jucători calificați din semifinale.

ȘAH ȘCOLAR

Inspectoratul Școlar Județean Arad, împreună cu Direcția de Tineret și Sport a județului Arad, prin Comisia județeană de șah, organizează în ziua de duminică, 10 iunie, **Cupa „Sfârșit de an școlar" ediția a II-a.**

Pot participa elevii din toate clasele, legitimați și nelegitimați.

Competiția se va desfășura pe categorii de vârstă, fete și băieți, la Grupul școlar CFR Arad, sala Cantinei.

Ședința tehnică va avea loc în ziua de 10 iunie, ora 9. După tragerea la sorți va începe imediat prima rundă.

Participanții sunt rugați să se prezinte cu câte o garnitură de șah (piese și tablă).

MINIFOTBAL LA GALȘA

Campionatul de mini-fotbal de la Galșa a fost amânat cu o săptămână din cauza unor probleme organizatorice. Delegații echipelor participante sunt așteptați **sâmbătă, ora 11,00**, la terenul din Galșa, pentru tragerea la sorți a jocurilor. Pentru alte detalii, se poate suna la tel. 531.653, dl.Pașca.

GALATASARAY ARE DATORII DE 30 MILIOANE DOLARI

Gruparea Galatasaray Istanbul are nevoie urgentă de 30 de milioane de dolari pentru a se considera salvată din criza financiară în care se află, a anunțat, joi, cotidianul turc "Fotomac".

Potrivit publicației citate, cu suma respectivă, Galtasaray și-ar putea plăti datoriile către băncile din Turcia, în valoare totală de 19.5 milioane de dolari și ar putea achita jucătorilor sumele restante, constînd în 11 milioane de dolari. Primul lucru pe care responsabilii grupării Galatasaray intenționează să-l facă este achitarea datoriilor către băncile turce. În acest fel, veniturile grupării Galatasaray nu vor mai fi ipotecate de către băncile care au acordat, în ultimii ani, credite clubului turc. Gruparea Galatasaray va putea folosi numai suma de 7.5 milioane de dolari, obținută de la gruparea Internazionale Milano, pentru transferul lui Hakan Șukur pe care a reușit, printr-un protocol încheiat cu banca Vakifbank să o salveze de la ipotecare. În cazul în care clubul turc nu va găsi o soluție pentru ridicarea ipotecii existente asupra veniturilor sale, nu își va putea folosi, nici în sezonul următor, cîștigurile obținute din publicitate, vînzări și premii.

Președintele clubului Galatasaray, Faruk Suren, a declarat că, pentru gruparea turcă, adevărata problemă o constituie lipsa lichidităților. "Clubul Galatasaray a cîștigat, în cei cinci ani și jumătate cît m-am aflat la conducere, din ce în ce mai mulți bani. A ajuns, la un moment dat, la un buget de 100 de milioane de dolari. Avem o datorie de 71 de trilioane de lire, în timp ce veniturile sunt cifrate la 57 de trilioane de lire turcești", a precizat Suren.

Potrivit cotidianului "Fotomac", soția lui Taffarel, Andrea, a contactat conducerea clubului Galatasaray amenințînd că va apela la FIFA în cazul în care portarul brazilian nu își va primi suma datorată de gruparea turcă.

INCIDENTE ÎNTRE SUPORTERI

Optsprezece suporteri britanici și eleni au fost arestați, în noaptea de miercuri spre joi, la Atena, după meciul dintre reprezentativele de fotbal ale Greciei și Angliei, încheiat cu scorul de 0-2, în preliminariile Cupei Mondiale din anul 2002, au anunțat surse din cadrul poliției locale, citate de AFP.

Unii dintre suporterii britanici au fost arestați pentru că au spart vitrinele unor magazine din cartierul Neo Heraklio, situat în apropierea stadionului unde s-a desfășurat meciul, iar un altul a fost reținut pentru acte de vandalism într-o stație de metrou. Potrivit unor surse din cadrul poliției, toți fanii englezi se aflau în stare de ebrietate.

Șapte dintre suporterii eleni, dintre care șase minori, au fost arestați deoarece au aruncat cu petarde pe stadion, un altul a fost reținut pentru că a intrat pe teren, în timp ce un alt fan a spart scaune.

Poliția elenă a luat măsuri suplimentare în vederea asigurării securității în această partidă.

MARIAN SIMION, ÎN „SFERTURILE" CM DE BOX

Pugilistul român Marian Simion s-a calificat în sferturile de finală ale categoriei 71 de kilograme, după ce l-a învins, miercuri, pe boxerul ceh Michael Bilak, meciul fiind oprit de arbitru în repriza a doua datorită inferiorității adversarului, informează AFP.

Românul Marian Velicu a obținut, de asemenea, calificarea în sferturile de finală ale categoriei 48 de kilograme, după ce s-a impus, cu scorul de 29-15, în fața pugilistului macedonean Mumin Veli.

Boxerul român Claudiu Rîșco l-a învins, în optimile de finală ale categoriei 81 de kilograme, cu scorul de 27-10, pe pugilistul indian Jitender Kumar, în timp ce Ion Ionuț (63,5 kg) a ratat calificarea în sferturile de finală, fiind învins, cu scorul de 34-27, de cubanezul Martinez Luna.

UNIVERSITATEA DE VEST „VASILE GOLDIȘ" ARAD

2900 Arad, Bd. Revoluției nr. 81, tel.: 0040/57/280.335, fax: 0040/57/280.810

PLANUL DE ȘCOLARIZARE PENTRU ANUL UNIVERSITAR 2001-2002

OFERTA UNIVERSITARĂ SPECIFICĂ UNIVERSITĂȚII DE VEST „VASILE GOLDIȘ"

- Universitatea de Vest „Vasile Goldiș" își desfășoară activitatea didactică în spații proprii.
- Facultățile de Medicină Generală și Stomatologie dispun pentru activitatea clinică de 3 clinici universitare cu 41 de secții.
- Grădina botanică universitară Macea, colecție științifică de nivel european cu 2020 unități taxonomice, este membră fondatoare a Asociației Grădinilor Botanice din România.
- Ca Universitate comunitară, Universitatea a primit în folosință din partea Consiliului local Arad stadionul studențesc „Gloria".
- Biblioteca Centrală Universitară cu depozite specializate și săli de lectură cu 300 locuri, oferă studenților peste 320.000 titluri și 200 periodice românești și străine.
- În Complexul Universitar Zărandul funcționează un modern sistem de calcul cu 240 calculatoare cu legătură la INTERNET și Librăria universitară.
- Activitatea practică de jurnalism se desfășoară în postul Radio TV propriu.
- Centrul universitar de Consultanță realizează servicii de informare profesională „Internet Acces" pentru studenții universității.
- Cercetarea științifiică studențească se desfășoară în 42 cercuri științifice studențești iar baza materială a fost completată cu Stațiunea de cercetări ecologice Socodor.
- Studenții Universității își pot valorifica producția științifică în „Studia Universitas Vasile Goldiș", în revistele de specialitate și în „Jurnalul studențesc".

Senatul Universității de Vest „Vasile Goldiș" Arad a aprobat planul de școlarizare pentru anul universitar 2001-2002

FACULTATEA	PROFILUL-SPECIALIZAREA	DURATA ȘI FORMA DE ÎNVĂȚĂMÂNT
DREPT Tel.: 057/210171	Drept	4 ani/zi
	Drept	5 ani/F. R.
	Drept Comunitar - Instituții Europene (Sub rezerva aprobării CNEAA și Ministrului Educației și Cercetării)	4 ani/zi
	Drept Comunitar - Instituții Europene (Sub rezerva aprobării CNEAA și Ministrului Educației și Cercetării)	5 ani/F.R.
MARKETING, MANAGEMENT, INFORMATICĂ Tel.: 057/213066	Marketing	4 ani/zi
	Marketing	5 ani/F. R.
	Administrarea Afacerilor	4 ani/zi
	Administrarea Afacerilor	5 ani/F.R
	Finanțe, Contabilitate, Informatică	4 ani/zi
	Finanțe, Contabilitate, Informatică	5 ani/F. R.
INFORMATICĂ Tel.: 057/285110	Informatică	4 ani/zi
MEDICINĂ GENERALĂ Tel.: 057/256391	Medicină Generală	6 ani/zi
	Colegiul Universitar Sanitar-Nursing	3 ani/zi
STOMATOLOGIE Tel.: 057/228081	Medicină stomatologică	6 ani/zi
	Colegiul Universitar de Tehnică dentară	3 ani/zi
BIOLOGIE Tel.: 057/228494	Biologie	4 ani/zi
	Colegiul Universitar de Arhitectură Peisagistică	3 ani/zi
	Colegiul Universitar de Igienă a Produselor Alimentare	3 ani/zi
ȘTIINȚE UMANIST-CREȘTINE Tel.: 057/282324	Istorie-Limba și Lit. Engleză	4 ani/zi
	Istorie-limba și Lit. Engleză	5 ani/F. R.
	Istorie-Jurnalistică	4 ani/zi
	Istorie-Jurnalistică	5 ani/F. R.
	Jurnalistică-Limba și Lit. Engleză	4 ani/zi
	Jurnalistică-Limba și Lit. Engleză	5 ani/F. R.
	Limbi moderne aplicate Limba și Lit. Engleză-Limba și Lit. Franceză sau Limba și Lit. Germană	4 ani/zi
	Limba și Lit. Engleză-Limba și Lit. Franceză sau Limba și Lit. Germană	5 ani/F. R.
	Colegiul Universitar de Asistență Socială	3 ani/zi

FACULTATEA	PROFILUL-SPECIALIZAREA	DURATA ȘI FORMA DE ÎNVĂȚĂMÂNT
ȘTIINȚE POLITICE Tel.: 057/256394	Psihologie	4 ani/zi
	Științe Politice-Sociologie	4 ani/zi
	Științe Politice-Filosofie	4 ani/zi
	Științe Politice-Administrative	4 ani/zi
EDUCAȚIE FIZICĂ ȘI SPORT Tel.: 057/254108	Educație Fizică și Sport	4 ani/zi
COLEGIUL UNIVERSITAR PEDAGOGIC Tel.: 057/243777	Institutori-Limba Franceză	3 ani/zi
	Institutori - Limba Engleză	3 ani/zi
	Institutori-Muzică	3 ani/zi
	Institutori-Desen	3 ani/zi
	Institutori-Educație Fizică	3 ani/zi
COLEGIUL UNIVERSITAR DE SILVICULTURĂ Tel.: 057/228494	Silvicultură	3 ani/zi
ȘCOALA POSTLICEALĂ Tel.: 057/256391	Asistent de Farmacie	2 ani/zi
	Agent de Turism	2 ani/zi
	Agent de Gestiune	2 ani/zi
	Birotică, Secretariat	2 ani/zi
	Funcționar Bancar	2 ani/zi
	Tehnician Cadastru	2 ani/zi
	Agent Vamal	2 ani/zi
	Agent Operații Expediție	2 ani/zi
	Agent Social	2 ani/zi
	Cameraman, Fotoreporter	2 ani/zi

Înscrierea în perioada 10 iunie-27 iulie

Admiterea în data de 28 iulie 2001

(2059449)

- Admiterea la toate facultățile și colegiile se face în baza mediei obținute la examenul de bacalaureat și a mediilor de la disciplinele specifice fiecărei specializări.
- Admiterea la Școala Postliceală se face pentru absolvenții de liceu cu sau fără diplomă de bacalaureat.
- Pe durata studiilor se asigură cazare și masă în căminele și cantinele proprii, la standarde de excepție, corelate cu prețuri modice.
- Pe toată durata studiilor se asigură burse de excelență, de merit și burse sociale.
- Taxa de școlarizare se poate plăti: integral la începutul anului universitar, beneficiindu-se de o reducere de 20% dacă plata se efectuează până la 28 iulie 2001 și de 10% dacă plata se efectuează în perioada 29 iulie-1 octombrie 2001 sau **în trei rate.**
- Universitatea de Vest „Vasile Goldiș" Arad desfășoară programa de învățământ, la toate facultățile și colegiile, în Sistemul European de transfer al Creditelor de Studii (ECTS), ceea ce asigură atât mobilitatea studenților cât și recunoașterea diplomelor în Comunitatea Europeană.
- Prin cursurile și examenele susținute în cadrul Federației Europene a Școlilor (FEDE) asigurăm omologarea diplomelor naționale.
- Universitatea asigură pregătire prin schimburi de studenți cu Universități din alte țări din Europa și SUA.
- Informații suplimentare la secretariatele facultăților și la Biroul Relații cu Publicul, B-dul Revoluției nr. 85-87, tel. 057/214.636.

TV suplimentADEVĂRUL

Programele săptămânii 8 - 14 iunie 2001

foto studio enigma

Cea mai bună alegere!

Dacă filmul dumneavoastră procesat la noi în întregime conține 24 fotografii primiți pe loc gratuit

1 film color cu 36 exp. + 1 album

Bulevardul Revoluției 88, Tel. 057 251459, zilnic 8 - 20 | Calea A. Vlaicu Bl. I - 3, Tel. 057 272655, zilnic 9 - 17 | Str. C. Coposu (Lacului 6), Tel. 057 231621, zilnic 9 - 17

(c.b.)

INSECTICIDE FUNGICIDE ERBICIDE

DIN STOC SAU LA COMANDĂ, MICROAMBALATE SAU VRAC

LA PREȚ DE PRODUCĂTOR

în magazinele noastre

S.C. REDOXIM S.R.L., MICĂLACA, CALEA RADNEI nr. 113

S.C. TRIPLET S.R.L., str. M. EMINESCU nr. 3

(2059347)

S.C. **IATSA** S.A. ARAD

Str. Ștefan cel Mare 2-4, telefon 287.366 sau 950

Singurul dealer autorizat al S.C. AUTOMOBILE DACIA S.A.

VINDE

DACIA BERLINĂ an fabricație decembrie 2000

DACIA BREAK an fabricație decembrie 2000

DACIA 1307 an fabricație decembrie 2000

AUTOTURISMELE DIN GAMA DAEWOO

VĂ ANUNȚĂM CĂ PUTEȚI ACHIZIȚIONA ÎN LEASING SAU CASH

NUBIRA · MATIZ · MUSSO · CIELO · AVIA

PENTRU DACIA SUPERNOVA CLIMA REDUCEREA ESTE DE 450 EURO.

(2059135)

Partenerul dumneavoastră de drum

AUTO M.D.A.

ARAD, Calea Timișorii 50, Tel. 057 - 286.283, 286.085, Fax. 057-278.757, Modem 287.136, E-mail: auto_mda@arad.ro

Calea Radnei 203, Tel. 057 - 219.050, Modem 219.049

CONSUMABILE, ANVELOPE, ULEIURI, PIESE ORIGINALE

Toate le puteți găsi în magazinele noastre

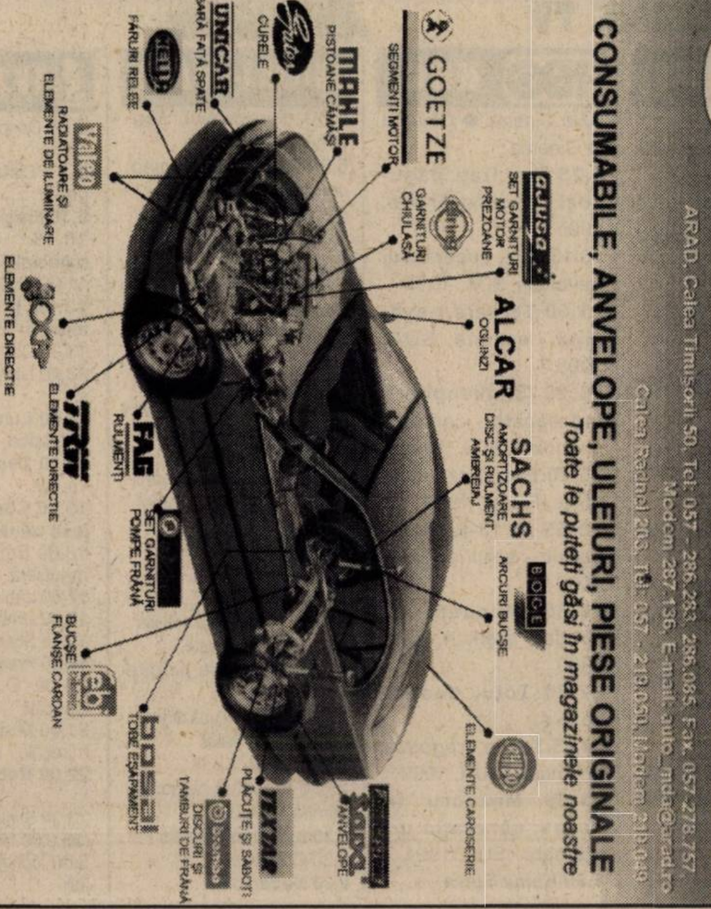

ANGAJĂRI

VÂNZĂTORI PIESE AUTO

- maxim 35 ani ● domiciliul stabil Arad ● liceu economic sau de specialitate
- cunoștințe în domeniul auto minime ● operare calculator - cunoștințe minime

SE OFERĂ

▼ salariu atractiv ▼ condiții de muncă deosebite

▼ activitate într-un colectiv tânăr, dinamic și dornic de afirmare

▼ instruirea și informarea personalului periodic

Trimiteți sau depuneți la secretariatul firmei C.V. și o scrisoare de intenție pe adresa: Arad, Calea Timișorii 50, tel. 057-286.283.

(1834435)

ROSKO TEXTIL

Rosko Textil is one of the most important recent investors in the ARAD County. As subsidiary of one of the leading worldwide groups in the business, Rosko Textil is looking for dynamic, ambitious person for its I.T. department at the new Free Trade Zone-Curtici location.

We are currently opening the following position:

ANALYST PROGRAMMER

- University degree in Informatics
- Experience of large system implementation e.g. SAP ORACLE, Movex, etc.
- Good programming knowlegde SQL, JAVA, RPG etc.
- Knowledge of AS 400 system desirable
- Fluent English speaking
- Strong organizational skills
- Good communication skills
- Knowledge of financial, planning and logistic systems

Please send by fax (057/208601) or by e-mail (erusu@eu.saralee.com) a comprehensive CV in English stating the opportunity you are interested in.

The CV should be sent before 15th of June 2001, in the attentions of Human Resource Department.

Other information at 208.626, 092.122.893.

(2059441)

TVR 1

7,00 Telematinal * Jurnalul de dimineață
9,10 Eu, cetățeanul - rel.
10,00 Pasiuni - s. rel.
10,45 TVR Craiova
(●) **13,00 Sub acoperire** - rel.
14,00 Jurnalul de prânz
14,15 Infomania
14,40 Cu ochii'n 4 - rel.
15,30 Tribuna partidelor parlamentare
16,00 Obiectiv Europa
16,30 Drepturile omului
17,30 Avanpremieră Știri
17,35 Ai carte, ai parte!
18,15 Pasiuni - s.
19,00 O vedetă... populară
19,45 Parlamentul României
20,00 Jurnal. Meteo
20,40 Sport
20,45 Ploaia stele
(●) **22,15 Îngerul întunecat** - s.
23,00 Jurnalul de noapte
23,15 Festival București 2001
2,00 Jurnal. Meteo - rel.
2,45 Drepturile omului - rel.
3,45 Marele Jazz - rel.

TVR 2

7,00 D-ra Andrea - rel.
7,50 Desene animate - rel.
8,20 Tradiții - rel.
8,50 Medalion de interpret
9,20 Patrimoniu - rel.
10,20 Atlas - rel.
10,55 Știri
11,00 Ora adevărului - rel.
12,00 Plus 2001 - rel.
12,45 D-ra Andrea - s.
13,40 Mit și istorie - rel.
14,10 Desene animate
15,00 Tenis: Internaționalele Franței, la Roland Garros, Paris * Box: Campionatele Mondiale, în Irlanda de Nord
19,00 Telejurnal TVR 2
19,25 Festivalul București 2001 - etno-party
20,30 D'ale lu' Mitică
21,30 Box: Campionatele Mondiale, la Belfast, Irlanda de Nord
0,30 Știri bancare
1,15 Fenomenul „Oasis" (I) - doc.
2,05 Festivalul București 2001: etno-party - rel.

PRO TV

7,00 Bună dimineața! * Omul care aduce cartea
8,00 Știrile Pro TV - Ziarul dimineții tale
9,00 Tânăr și neliniștit - rel.
10,00 Marile procese și crime - s.
11,00 O lume bizară - rel.
12,00 O familie de tot râsu' - s.
(●) **12,30 Lupii mărilor** - aventură, Marea Britanie, 1980
(●) **14,15 Inamicul public** - f., rel.
16,10 Tânăr și neliniștit - s.
17,00 Știrile Pro TV
17,30 Sens unic
17,45 Teo - talk-show
19,00 Știrile Pro TV
20,00 Vineri seara ne jucăm cu Florin Călinescu
22,30 Rokeno
22,45 Îngropat de viu - thriller, SUA, 1990
0,45 X și Zero
0,50 Profit
0,55 Pro TV te ascultă ce vezi
1,00 O vară cu Picasso - dramă, SUA, 1969
3,00 O familie de tot râsu' - rel.

TV ACASĂ

7,15 Știrile de acasă - rel.
7,55 Căsuța poveștilor - rel.
8,15 Înger sălbatic - rel.
9,15 Îngerașul - rel.
10,00 Căsuța poveștilor - rel.
10,20 Acasă la bunica - rel.
10,30 De 3 x copil - rel.
11,30 Betty cea urâtă - rel.
12,30 Dreptul la viață - rel.
13,30 Miracolul iubirii - s.
14,20 Seducție - rel.
15,30 Acasă la români - Cântă-mi, lăutare!
16,00 Înger sălbatic - s.
16,45 Desene animate
17,00 Terra nostra - s.
17,55 Acasă la bunica
18,05 Dreptul la viață - s.
19,00 Îngerașul - s.
20,00 Știrile de acasă
20,40 Hagi se întoarce: Milan-Galatasaray
23,20 Știrile de Acasă - rel.
0,15 Muzica de acasă

PRIMA TV

7,00 Desene animate
8,00 Prima Mix!
13,25 Clip Art
13,30 Cu Tibanu, la pescuit și vânătoare
14,30 Obiectiv - rel.
17,00 Will și Grace - s.
17,30 Camera de râs
18,00 Focus
19,00 Vânătoarea comorilor - s.
20,00 Speed 2 - croazieră infernală - acțiune, SUA, 1997
22,00 Uncovered Ibiza - doc.
23,00 Will și Grace - s.
23,30 Malcolm și Eddie - s.
23,55 Clip Art
0,00 Camera de râs - rel.
0,30 The Changeling - horror, SUA, 1980
2,00 Focus - rel.

ANIMAL PLANET

8,00 Feriți-vă: Ursul gheții
8,30 Memorie de elefant
9,00 Vânătorul de crocodili
9,30 Parcul maimuțelor
10,00 Vânătorul de crocodili
11,00 În ajutorul animalelor sălbatice
12,00 Zig & Zag
13,00 Contact extrem
13,30 Aventurile lui O'Shea
14,00 Salvați și salvatori
14,30 Medicul veterinar
15,00 Salvați animalele!
15,30 Urgențe veterinare
16,00 Povestiri de la zoo
16,30 Spitalul veterinar de urgență
17,00 Școala câinelui ascultător
18,00 Îngrijitor la zoo
18,30 Reportaje de la zoo
19,00 Parcul maimuțelor
19,30 Salvați animalele!
20,00 Zoo
21,00 Spitalul animalelor la Antipozi
22,00 În mijlocul naturii
22,30 Acvanauții
23,00 Urgențe veterinare
23,30 Medicii veterinari de țară
0,00 Leii din Etosha
1,00 Acvanauții

ATOMIC TV

7,00 Selector
10,25 Reactor
10,30 Selector
11,00 Atomix - rel.
14,00 Interactiv
15,30 Proaspete și fierbinți
15,55 Reactor - știrile zilei
16,00 Vot
17,00 Selector
19,00 Atomix
21,55 Reactor - știrile zilei
22,00 Selector - Orient Expres
23,00 Vibrații
0,00 Insomnia

BUDAPESTA 1

6,42 Matinal; 6,45 Lumea satului; 7,00 Matinal; 9,30 Mileniu; **9,45 La mulți ani** - s.; 10,40 Matinal; 13,00 Știri; 13,50 Muzică; 14,00 Magazine regionale; 14,50 Magazin minorități; 15,35 Doctorița Marlene 21/2; 16,20 Mileniu; 16,30 Strada școlii; 17,30 Călătorii pe marile căi ferate - doc.; 18,30 Emisiunea pensionarilor; 19,00 Știri; 19,20 Fereastra - mag. informativ; 20,15 Știrile lumii; 20,30 Jurnal; **21,05 Imaturii** - comed. Franța, cu Daniel Auteuil; 22,40 MMM - Diploma; 23,10 Știri; 23,40 Tema; 23,45 Cinematograful lui Prokopp Dora; **0,25 Vise de iarnă** - F. Germania.

RTL KLUB

7,30 Matinal; 10,05 Clubul rețetelor; **10,20 Iubire interzisă** - rel.; **10,45 Iubiri secrete** - rel.; 11,35 Top Shop; 12,30 La prânz; 13,30 Clubul rețetelor; 14,00 Știri; 14,20 Cavalcadă; **14,25 Al doilea sărut** - s.; **14,55 Babylon 5** - s.; **15,45 Paula și Paulina** - s.; **16,30 Terra nostra** - s.; **17,00 Faimoși și bogați** - s.; 17,20 Monika - show; **18,15 Milagros** - s.; 19,10 Întâlniri - jurnalul vedetelor; 19,30 Știri; 19,55 Focus; 20,20 Fii și tu milionar! - concurs TV; 20,55 Între prieteni; **21,25 Micul Nikita - f. acț. SUA**, cu Sidney Poitier, River Phoenix; **23,15 În numele fetei mele - f. SUA**, cu Meredith Baxter; 0,45 Știri

DUNA TV

6,30 Matinal; 9,40 Documentar; 10,10 Expediția Sonda de adâncime - s. 10/4; 11,00 Csontvary - f. Ungaria; 12,50 Știri; 13,00 Știri economice; 13,20 Harta lumii; 13,50 Ora spiritului; 15,05 Inteligența animalelor - doc.; 15,55 Virtus - mag. sportiv; 16,25 Sport; 17,00 Calendar; 19,00 Știri, sport; 19,30 Desene animate; 20,00 Amintiri maghiare la Adriatica - doc.; **20,20 Domnișoara Julie** - f. Suedia, cu Aneta Bjork; 21,50 Fotografii celebre; 22,00 Știri; **22,35 Erendira** - f. Brazilia-Franța cu Irene Papas; 0,20 Știri; **0,35 Duke Ellington la Koppenhaga** - f. Danemarca

VĂ RECOMANDĂM

HBO - 22,00 Dușmanul dușmanului meu - acțiune, SUA, 1999

VĂ RECOMANDĂM

PRO TV, ora 22,45 - „Îngropat de viu" - thriller

Deși pentru cei din jur pare, probabil, evident, Clint Goodman este singurul care nu realizează că soția, Joanna, îl înșeală cu doctorul care o tratează. Săturându-se să se tot ferească, cei doi amanți plănuiesc, în cele din urmă, să scape o dată pentru totdeauna de Clint, ucigându-l și rămânând cu averea acestuia. Joanna îi pune soțului în băutură o otravă extrem de puternică, dar calculează greșit doza. Prin urmare, Clint cade într-o stare de profundă inconștiență, în timp ce cei din jur îl consideră mort. Nu este prea greu de imaginat că ghinionistul soț se va trezi îngropat de viu.

TELE 7 ABC

7,00 Muzică
10,00 La ordinea zilei - rel.
11,00 Muzică
12,00 Reporter Tele 7 - rel.
13,00 Muzică
15,00 Documentar
16,00 Muzică
18,00 Germania astăzi - doc.
18,30 As show
19,25 Telecaricatura zilei
19,30 La ordinea zilei
20,30 Muzică
21,00 Telejurnal
21,30 Loto. Pariul Trio
21,45 Caleidoscopul artelor - doc.
22,15 Muzică
22,30 Telemedicina
23,30 Loto. Joker. Pariul Trio
0,00 Muzică
6,30 Telejurnal - rel.

HBO

8,00 Cinema ● Cinema ● Cinema
8,25 Trei frați păguboși - comedie, Franța, 1995
10,15 Kull, cuceritorul - aventuri, SUA, 1997
11,50 Teroare nevăzută - acțiune, SUA, 1998
13,20 Shakespeare îndrăgostit - comedie romantică, SUA, 1998
15,20 Est-Vest - dragoste, Franța, 1999
16,55 Al 13-lea războinic - acțiune, SUA, 1999
18,35 Muppets în spațiu - aventuri, SUa, 1999
22,00 Totul despre sex - s.
22,25 Teoria dragostei - comedie, SUA, 1999
23,55 Masacru în Texas: generația următoare - SUA, 1994
1,20 Kama Sutra - s.

ANTENA 1 - TV ARAD

6,00 Reportajul săptămânii - rel.
6,20 Publicitate, promo, revista presei
6,30 Știri TVA - rel.
7,00 Observator
8,00 'Neața
11,00 Zile din viața noastră - rel.
12,00 Elena, viața mea - s.
13,00 Știrile amiezii
13,15 Guy de Maupassant - biografic, Franța, 1982
16,00 Interviul săptămânii
16,30 Publicitate, Promo
16,45 Știri TVA
17,20 Maria Emilia - s.
19,00 Observator
19,45 Sport
(●) 19,50 Brigada mobilă
20,20 Din Dragoste
21,55 Ediția de noapte TVA
22,00 Marius Tucă Show
23,00 Observator
23,25 Sport
23,30 Noaptea târziu, cu Mircea Badea
0,30 Intrigi în Paradis - s.
1,30 Observator - rel.
2,30 Navarro - s.

TV INTERSAT

8,25 Deschiderea programului
8,30 Cafeaua de dimineață
9,30 Preciosa - s.
10,15 Cavaleri și războinici - s.
11,00 Știrile Intersat - rel.
12,00 Înscenare prin telefon - film, rel.
13,30 Comorile lumii - rel.
13,45 Lumea adâncurilor - s.
14,00 Lumea animalelor sălbatice - s. rel.
14,30 Deșertul vorbește - s. rel.
15,00 Cum să-mi îngrijesc câinele - s.
16,00 Emisiune în limba maghiară
17,00 Labirint - rel.
18,00 Umbre
18,15 Știrile Intersat
19,00 Preciosa - s.
20,00 O oră cu Dani Dascălu
21,00 Mistere, farmece și miracole - s.
22,00 Roboții luptători - f.
23,22 Știrile Intersat - rel.
(■) 0,00 Erotica
5,00 Închiderea programului

DISCOVERY

10,00 Aventuri la pescuit
10,25 Confesiunile unei ... macarale
10,55 Cântecul balenei
11,50 Forțele speciale SEALS
12,45 Călătorii cu Ana Walker
13,10 Momente cruciale ale istoriei
13,40 Gărzile Palatului Buckingham
14,30 Teste de stres al clădirilor
15,25 Misterele istoriei
16,15 Aripi
17,10 Capitularea celui de al treilea Reich
18,05 Momente cruciale ale istoriei
18,30 Aventuri la pescuit cu Rex Hunt
19,00 Grădinărit cu Anthony Henn
19,30 Bucătărie canadiană cu Greg și Max
20,00 Amazonia neîmblânzită
21,00 Călătorii cu Anna Walker
21,30 Nebuni pe roți
22,00 Medicii detectivi
23,00 Dosarele FBI
0,00 Criminaliștii
1,00 Câmpuri de bătălie
2,00 Tancuri
3,00 Chemarea Nordului

TV 2

7,00 Matinal; 10,00 Pământul făgăduinței; 10,55 Vinuri maghiare; 11,30 Ofertă directă; 12,30 Matinal; 12,35 Galerie istorică; 12,40 Muzică camerală; **13,05 Lady Jane** - f. av. Anglia; **15,45 Quantum Leap** - s.; **16,30 Marimar** - s.; **17,00 Milady** - s.; **17,45 Inimi rănite** - s.; **18,15 Fiorella** - s.; **19,00 Frumoasa din Acapulco** - s.; 19,30 Fapte; 20,00 Multimilionar - conc. TV; **20,50 Înger sălbatic** - s.; **21,30 Moto polițiști** - s.; **22,30 Dorință de a ucide** - f. pol. SUA, cu Bruce Willis, Harvey Katel; 0,25 Bună seara, Ungaria; **1,15 Desiré** - comed. Franța, cu Jean Paul Belmondo

PRO 7

7,05 Talkshow; **7,55 Baldy Man** - s.; **8,15 Cine-i șeful?** - s.; **8,40 Legături de familie** - s.; **9,05 Chaos City** - s.; 9,30 Magic Show; **10,00 Shogun Mayeda** - aventuri, SUA, 1991; **11,40 Robo Adventure** - SF, SUA, 1996; **13,05 Soccer Dog** - av. SUA, 1999; **14,45 Cartea junglei** - av. SUA, 1997 cu Antonio Baker; **16,25 Familia Brady** - comed. SUA, 1995; **17,55 Dirty Work** - comed. SUA, 1998 cu Jack Warden; **19,15 Haos** - comed. SUA, 1995; 20,55 Știri; **21,15 Nu spune niciodată nu** - av. SUA, 1983, cu Sean Connery, Kim Basinger; **23,40 Dark City** - thriller SF, SUA, 1997, cu Rufus Swell

SAT 1

6,30 Matinal; 10,00 Live Shopping; **11,00 Zona lui Wolf** - s.; 12,00 Talkshow-uri; **17,00 Star Trek** - s.; 18,00 Quiz; 18,30 Știri; 19,00 Quiz Show; 19,30 Știri; 20,00 Blitz magazin; 20,40 Quiz show; **21,15 Medici buni, nu îngeri** - s. Germ. 2001; **22,15 Stefanie pentru orice caz** - s.; **23,15 Echipa alfa** - s. medici; 0,15 Harald Schmidt show; 1,15 Știri; **1,35 Frasier** - s.

TV 5

15,00 Jurnal; **15,15 Ambasadorul** - s.; 17,00 Jurnal; 17,20 Invitatul TV 5; 17,30 Teleturism; 18,05 Piramide; **19,15 Ambasadorul** - s.; 21,00 Jurnal; 22,05 Documentar; 23,00 Jurnal TV 5; 23,15 Cinema; 1,00 Jurnal Belgia; 1,30 Soir 3

EUROSPORT

9,30 Tenis - turneuATP Queens; 10,30 Motorsport - 24 ore Le Mans; 11,30 Motosport; 12,00 Raliul Greciei; 12,30 Yachting magazin; 13,00 Golf - USA; 14,00 Badminton - Sevilla; 15,00 Box; 16,30 Tenis - turneu ATP Queens, optimi în direct; 19,15 Știri; 19,30 Atletism - Helsinki; 21,30 Box; 23,30 Raliul Akropolis; 0,00 News Report; 0,15 Atletism - Helsinki/Finlanda; 1,45 Auto - Raliul Akropolis.

VĂ RECOMANDĂM

PRO TV, ora 22,35 Furia răzbunării - thriller

Matt Hunter, un fost agent valoros al Serviciilor Secrete Americane, este scos de la naftalină, pentru a investiga o tentativă de asasinat asupra unui bun prieten de-al său, un fost coleg, astăzi un proeminent om politic de culoare care își pregătea candidatura pentru un post important în administrația țării. Matt face săpături și descoperă existența unui grup militant rasist numit „The Pentagle" care are profunde implicații în lumea politicului și a finanțelor.

VĂ RECOMANDĂM

PRO TV, ora 2,00 Terapie periculoasă - dramă

O tânără de o frumusețe răpitoare devine un top model de succes. Odată cu succesul însă, viața ei se schimbă radical, iar urmările stresului la care noua ei existență o supune încep să-și arate colții. Splendida Rachel este nevoită să apeleze la serviciile lui James, un psiholog-terapeut al cărui farmec o face în cele din urmă pe Rachel să se îndrăgostească nebunește. Relația dintre cei doi este însă tulburată de apariția unui bărbat care seamănă leit cu psihologul lui Rachel și care la rândul său se ocupă cu psihoterapia...

TVR 1

7,00 Telematinal
* Jurnalul de dimineață
9,00 Recurs la morală - rel.
10,00 Fotbal: Rapid-FCM Bacău. Rezumat
10,45 TVR Cluj
11,50 TVR Iași
12,55 TVR Timișoara
14,00 Jurnalul de prânz
14,15 Infomania
(●) **14,30 Baywatch Hawaii** - s. rel.
15,20 Amprente - rel.
15,35 Orice e posibil - s.
16,00 Conviețuiri
17,30 Avancronică Știri
17,35 Medicina pentru toți
18,15 Pasiuni - s.
19,00 Eu, cetățeanul
19,50 Familia ... Corect!
20,00 Jurnal * Meteo
20,40 Sport
(●) **20,45 Sub acoperire** - s.
21,45 Reflecții rutiere
22,00 Talk-show politic
23,00 Jurnalul de noapte
23,15 Nocturna melomanului. Pagini din creația compozitorului Maurice Ravel
1,00 Suspecții - suspans, Italia, 2000 (III)
2,00 Jurnal. Meteo. Sport - rel.
(▲) **2,45 Suspecții** - f. rel.

TVR 2

7,00 D-ra Andrea - s. rel.
7,50 Desene animate - rel.
9,30 Și vremea e ca să ucizi - f. rel.
11,25 Știri
11,30 Tată, am încurcat-o! - s. rel.
11,50 În mijlocul furtunii - s. rel.
12,50 D-ra Andrea - s.
13,40 Tribuna partidelor parlamentare
14,10 Desene animate
15,30 Știri
15,35 Trupa DP2
17,00 Poftă bună cu Petrișor
17,10 Autograf muzical
17,30 E dreptul tău!
18,00 Tată, am încurcat-o! - s.
18,25 Desene animate
18,30 Telejurnal TVR 2
18,50 Desene animate
19,15 Toți, împreună
20,00 On line - rel.
20,30 Ora adevărului
22,00 Știri
22,05 Cea mai bună muzică de film în concert
22,50 Captiv în viitor - s.
23,40 20th Century Blues: Noel Coward în concert
0,35 Știri bancare
0,40 TVM. Mesager
1,25 Trupa DP 2 - rel.

PRO TV

7,00 Bună dimineața!
8,00 Știrile Pro TV - Ziarul diminetii tale
9,00 Tânăr și neliniștit - s., rel.
10,00 Marile procese și crime - s.
10,45 O lume bizară - s. rel.
111,30 O familie de tot râsu' - s.
(●) **12,00 Promisiune respectată** - f. rel.
(●) **14,15 Zbor frânt** - f. rel.
16,00 Tânăr și neliniștit - s.
17,00 Știrile Pro TV
17,45 Teo
19,00 Știrile PRO TV
(●) **20,00 Joc sângeros** - acțiune, SUA, 1994
22,00 Știrile PRO TV
22,30 ROKENO
(●) **22,35 Furia răzbunării** - thriller, SUA, 1986
0,30 O lume bizară - s.
1,25 PRO TV te ascultă ce vezi
1,30 Captivi în cartier - s.
2,00 Terapie periculoasă - dramă, SUA, 1991
4,00 Marile procese și crime - rel.
5,00 O familie de tot râsu' - s. rel.
5,45 Teo - rel.

TV ACASĂ

7,15 Știrile de Acasă - rel.
7,55 Căsuța poveștilor - rel.
8,15 Înger sălbatic - rel.
9,15 Îngerașul - rel.
10,00 Căsuța poveștilor - rel.
10,20 Acasă la bunica - rel.
(●) 10,30 De 3 x femeie - rel.
11,30 Betty cea urâtă - rel.
12,30 Dreptul la viață - rel.
13,30 Miracolul iubirii - s.
15,30 Ia-mă acasă - rel.
16,00 Înger sălbatic - s.
16,45 Desene animate
17,00 Terra nostra - s.
17,55 Acasă la bunica
18,05 Dreptul la viață - s.
19,00 Îngerașul - s.
20,00 Știrile de Acasă
(●) 20,40 De 3 x femeie
21,30 Betty cea urâtă - s.
22,30 Terra nostra - rel.
23,30 Știrile de Acasă - rel.
(●) 0,10 De 3 x femeie - rel.
(●) 1,00 Chef de chef - rel.
2,15 Muzica de Acasă, muzica nopții

PRIMA

7,00 Desene animate
8,00 Prima Mix!
13,25 Clip Art
13,30 Creaturi sălbatice - rel.
14,30 Special
15,30 Raven - s.
16,30 Malcolm și Eddie - s.
17,00 Will și Grace - s.
17,30 Camera de râs
18,00 Focus
19,00 Vânătoarea comorilor - s.
20,00 Copiii spun lucruri trăsnite
21,00 Impact
22,00 Uncovered Ibiza - documentar
23,00 Focus.
23,30 Will și Grace - s. rel.
0,00 Malcolm și Eddie - s. rel.
0,25 Clip Art
0,30 Camera de râs - rel.
1,00 Focus - rel.

ANIMAL PLANET

8,00 Orfanii fildeșului
9,00 Vânătorul de crocodili
9,30 Parcul maimuțelor
10,00 Aventurile vasului „Quest"
11,00 Salvați și salvatori
12,00 Rase de câini
13,00 Vânătorul de crocodili
14,00 Animalele lui Aspinall
14,30 Parcul maimuțelor
15,00 Școala ghizilor
15,30 În mijlocul naturii
16,00 În ajutorul animalelor sălbatice
16,30 Spectacolul păsărilor
17,00 Câini utilitari
18,00 Îngrijitor la zoo
18,30 Reportaje de la Zoo
19,00 Parcul maimuțelor
19,30 Salvați animalele!
20,00 Medicul veterinar
20,30 Rezervații africane
21,00 Spitalul animalelor
22,00 Contact extrem
22,30 Aventurile lui O'Shea
23,00 Urgențe veterinare
23,30 Apel de urgență
0,00 Leii, în căutarea libertății
1,00 Contact extrem
1,30 Aventurile lui O'Shea

ATOMIC TV

7,00 Selector
10,25 Reactor
10,30 Atomic Cafe - rel.
11,00 Atomix - rel.
14,00 Interactiv
15,30 Proaspete și fierbinți
15,55 Reactor
16,00 Metropolis - rel.
17,00 Selector
19,00 Atomix
21,55 Reactor
22,00 Hai-Hui - rel.
22,30 Selector
23,00 Klub Bizzar - rel.
0,00-7,00 Insomnia

BUDAPESTA 1

6,42 Matinal; 6,45 Viața satului; 7,00 Matinal; 9,30 Gimnastică TV; **9,40 La mulți ani!** - s.; 10,40 Matinal; 13,00 Știri; 13,10 Jurnale regionale; 14,00 Mag. minorității; 15,00 Cvartetul Mandel; **16,15 Iubirea lui Jasper** - f. Danemarca 16,30 Emisiune pentru copii; 17,30 Credințe, astăzi - doc.; 18,00 Parlagfii - doc.; 18,30 Szoszolo; 19,00 Știri; 19,15 Polo pe apă CE; **19,25 Poliția nautică** - s.; 20,15 Știrile lumii; 20,30 Știri; **21,05 Doi cocoși, două rațe** - f. Germania; 22,40 Elan - em. economică; 23,10 Știri; 23,10 Actual; 23,30 Thema; **23,45 Lacurile** - s. Anglia, 5/3

RTL KLUB

7,30 Calendar; 10,05 Clubul rețetelor; **10,20 Iubiri interzise** - s.; **10,45 Iubiri secrete** - s.; 11,35 Top Shop; 12,30 La prânz; 13,30 Clubul rețetelor; 14,00 Știri; 14,20 Cavalcadă; **14,25 Al doilea sărut** - s.; **14,55 Golful Hyperion** - s.; **15,45 Senora** - s.; **16,30 Terra nostra** - s.; **17,00 Faimoși și bogați** - s.; 17,20 Monika - show; **18,15 Milagros** - s.; 19,10 Jurnalul vedetelor; 19,30 Știri; 19,55 Focus; 20,25 Între prieteni; 20,55 Csüis; **21,50 Alaska** - f. av. SUA, cu Charlton Heston; **23,50 Furtuna secolului** - s. SUA ep. 3; 0,40 Știri; 0,55 Antenna - mag. euro-atlantic

DUNA TV

6,30 Matinal; 9,40 În mâinile Domnului; 10,40 Meșteșuguri; 10,55 Grădina Zoo viscază - doc.; 12,10 Povestiri populare siberiene; 12,20 Moartea vrăjitorului; 13,20 Ora spiritului; **14,20 Pâine, iubire, fantezie** - comed. Italia, cu Vittorio De Sica; 15,50 Introducere în arta filmului - doc. Franța; **16,05 Jungla nebună** - s.; **16,30 Elevi la actorie** - s. Israel-Franța; 17,00 Calendar; 19,00 Știri; 19,30 Desene animate; 20,00 Magazin de politică externă; 20,30 Clipe memorabile ale sec. XX- s. Anglia; 21,00 Secretele mării - doc.; **21,05 Călăreții vântului** - s. Germania, 13/6; 22,00 Știri; 22,35 Ora spiritului; **23,35 Veniți la ziua mea** - f. Ungaria; 1,40 Știri

VĂ RECOMANDĂM

HBO - 13,20 Shakespeare îndrăgostit - comedie romantică, SUA, 1998

VĂ RECOMANDĂM

PRO TV, ora 20,00 Joc sângeros - acțiune

Jack Mason este un vagabond care se decide să încheie socotelile cu viața când, în aceeași zi, cei mai buni doi prieteni ai săi sunt uciși. Este vorba de câinele său și un bătrân cu care împărțea mâncarea și o încăpere soioasă într-un cartier de mahala. În ultimul moment, Jack este salvat de la sinucidere de o ofertă irezistibilă care-i alungă depresia și îl convinge că viața merită trăită...

TELE 7 ABC

7,00 Muzică
10,00 La ordinea zilei - rel.
11,00 Muzică
15,00 Documentar
16,00 Domino
17,00 Muzică
18,00 Germania astăzi - doc.
18,30 As Show
19,25 Telecaricatura zilei
19,30 La ordinea zilei
20,30 Muzică
21,00 Telejurnal
21,45 Viitorul azi - doc.
22,15 Muzică
22,30 În justiție
23,30 Tentații
0,00 Domino - rel.
1,00 Muzică
6,30 Telejurnal - rel.

HBO

8,00 Când trompetele tac - dramă, SUA, 1998
9,35 Pacificatorul - acțiune, SUA, 1997
11,40 Dragă, am micșorat copiii - s.
12,30 Papagalul și comoara - comedie, SUA, 1998
14,05 Concert Santana
15,40 Trixie - dramă, SUA, 2000
17,45 Revanșa - polițist, România 1978
19,30 Cinema ● Cinema ● Cinema
20,00 Fum de țigară - dramă, SUA, 1995
22,00 Dușmanul dușmanului meu - acțiune, SUA, 1999
23,30 O miză de milioane - acțiune, SUA, 1999
1,00 Kama Sutra - s.
1,30 Kull, cuceritorul - aventuri, SUA, 1997
3,05 Totul despre sex - s.
3,35 Velvet Goldmine - dramă, SUA/Marea Britanie, 1998
5,30 Cinema ● Cinema ● Cinema
6,00 Băieți cu ziarele - muzical, SUA, 1992

ANTENA 1-TV ARAD

6,00 Interviul săptămânii - rel.
6,20 Publicitate
6,30 Știri TVA - rel.
7,00 Observator
8,00 'Neața
11,00 Zile din viața noastră - s.
12,00 Elena, viața mea - s.
13,00 Știrile amiezii
13,15 Cascadorii - s.
14,00 Din dragoste - rel.
16,00 Muzică populară
16,30 Publicitate
16,45 Știri TVA
17,20 Maria Emilia - s.
19,00 Observator
19,50 Sport
20,00 World Music Awards
22,00 Stargate SG-1 - s.
23,00 Observator
23,25 Sport
23,30 Noaptea târziu cu Mircea Badea
1,00 Nunțile roșii - dramă, Franța
3,00 Observator - rel.
4,00 Escandalo - s.
4,45 Cosas del Amor - s.
5,00 Maria Emilia - rel.

TV INTERSAT

8,25 Deschiderea programului
8,30 Cafeaua de dimineață
9,30 Preciosa - rel.
10,15 Cum să-mi îngrijesc câinele - s.
11,00 Știrile Intersat - rel.
12,00 Doi idioți la Hollywood - film
13,30 SOS Coast Guard - s.
14,00 Emisiune în limba maghiară - rel.
15,00 Cum să-mi îngrijesc câinele - s.
16,00 Totul pe față
18,00 Son of Zorro - s.
18,15 Știrile Intersat
19,00 Preciosa - s.
20,00 Mămica detectiv particular - s.
20,30 Sezon deschis - film
22,00 Frontiera - live
23,30 Știrile Intersat - rel.
(■) 0,15 Erotica
5,00 Închiderea programului

DISCOVERY

10,00 Aventuri la pescuit
10,25 Nebuni pe roți
10,55 Amazonia neîmblânzită
11,50 Tancuri
12,45 Călătorii cu Anna Walker
13,10 Momente cruciale ale istoriei
13,40 Deschizătorii de drumuri
14,30 Mașini extreme
15,25 Vizitatorii din spațiu
16,15 Câmpuri de bătălie
17,10 Mari egipteni
18,05 Momente cruciale ale istoriei
18,30 Aventuri la pescuit
19,00 O țară pentru doi
19,30 Meșterul tâmplar
20,00 Portrete din natură
21,00 Călătorii cu Anna Walker
21,30 Aventurile lui O'Shea
22,00 Cimpanzeii din Congo
23,00 Veterinari în Africa
0,00 Planeta singuratică
1,00 Cea mai rapidă mașină din lume
2,00 Umbra asasinu[illegible]
3,00 Mari egipteni

TV 2

7,00 Matinal; 10,00 Pământul făgăduinței; 10,55 Magazin cultural; 11,40 Ofertă directă; 12,40 Matinal; 12,45 Galerie istorică; 12,55 Natura misterioasă; **13,30 Plin de viață** - s.; **14,00 Aventurile lui David Balfour - 4/4; 15,40 Quantum Leap** - s.; **16,25 Marimar** - s.; **16,55 Mylady** - s.; **17,40 Inimi rănite** - s.; **18,10 Fiorella** - s.; **19,00 Frumoasa din Acapulco** - s.; 19,30 Fapte; 20,00 Gură de copil - em. lui F. Sandor; 20,25 Dinozaurii - doc.; **20,55 Înger sălbatic** - s.; 21,30 Darido show; 23,50 Bună seara Ungaria!; **0,35 Ucigași în serie; 1,10 Copilul lui Rosemarie** - f. horror SUA cu Mia Farrow

PRO 7

7,05 Sam - magazin; 8,00 Taff - magazin; 8,55 Cine-i bossul?; **9,25 Legături de familie - s.; 9,55 Chaos City - s.; 10,25 Ajutor, vin Amis-ii - comed. SUA; 12,10 Bundy - s.**; 12,40 Bill Cosby show - s.; **13,05 Grace - s.; 13,35 Roseanne - s.; 14,00 Sam;** 15,00 Talk-show-uri; 18,00 Taff - magazin; **19,00 Sabrina - s.; 19,30 Chaos City - s.; 20,00 Simpsonii - s.**; 20,30 Galileo - mag. de știință; **21,15 Căsătorie sângeroasă - comed. pol. SUA, 1997**, cu Drew Barrymore; **23,00 Tank Girl - f. acț. SUA, 1995**, cu Lovry Petty; **0,40 Străzile Berlinului - s. pol. Germania, 1997.**

SAT 1

6,30 Matinal cu sport; 10,00 Live Shopping; **11,00 Zona lui Wolf** - s.; 12,00 Talkshow-uri; **17,00 Star Trek** - s.; 18,00 Quiz; 18,30 Știri regionale; 19,00 Quiz show; 19,30 Știri; 20,00 Blitz magazin; 20,40 Quiz; **21,15 Star Trek - s. SF SUA 2000;** 22,15 Răzbunarea e dulce - show; **23,15 Vulturi de fier - acț. SUA, 1985**, cu Louis Gassett jr.; **1,35 Harald Schmidt show;** 2,15 Știri

TV 5

13,30 Jurnal; 14,05 Fax Culture; 15,00 Jurnal; 15,15 Cinema; 17,00 Jurnal; 17,20 Invitatul TV 5; 17,30 Magazin; 18,05 Piramide;. 18,30 Întrebări pentru campion; 19,00 Jurnal TV 5; **19,15 Cinema;** 21,00 Jurnal Belgia; 21,30 Jurnal; 22,00 Info; 22,05 Cinema

EUROS[illegible]

9,30 Tenis - [illegible] Open; 10,30 [illegible] magazin; 11,0[illegible] Ohio/SUA; 12,[illegible] torsport; 12,30 F[illegible] calificări CM 02; [illegible] Tenis - French O[illegible] semifinale în di[illegible] 19,00 Tenis - Pari[illegible] direct; 19,30 Ciclism Giro d' Italia; 20,3[illegible] Tenis French Open; 21,30 Atletism - Grand Prix Sevilla; 23,00 Tenis - French Open; 0,00 News Report; 0,15 Aventura magazin; 1,15 Atletism - Sevilla/SP; 2,15 News Report

RADIO ARAD & RADIO CONTACT (99,1 MHz)

6,00 Lupta cu somnul
8,00 Bună dimineața, Arad!
10,00 Tovarășii mei
12,00 Pulsul zilei
13,00 Sony Music Show
14,00 Radiomagazin - Deutsche Welle
15,00 Muzica așa cum vrei
17,00 Întâlnirea de vineri
18,00 Radiomagazin Radio France International
19,00 Bună seara, Arad!
20,00 Super Top 10 Arad
21,00 Studio M
22,00 Vineri noaptea nu mi-e somn

RADIO PRO FM (92,1 MHz)

5,00-5,30 BULETIN DE ȘTIRI la fiecare sfert de oră; **5,30-700 PRO FM PÂNĂ LA UNU** cu Ramon Cotizo **7,00-10,00 PRO FM PÂNĂ LA UNU** cu Flavius Eșnican; **10,00-13,00 PRO FM PÂNĂ LA UNU** cu Mihai Dobrovolschi; **13,00-14,00 13-14 CU ANDREI** cu Andrei Gheorghe **14,00-17,00 POFTIM PRO FM** cu Cătălin Lăpușcă; **17,00-19,00 FPRO FM E AICI** cu Cristi Schnebli **19,00-22,00 281.976** cu Flavius Eșnican **22,00-24,00 LATINO PARTY** cu Vali Bărbulescu; **0,00-2,00 HOT PARTY MIX** cu DJ Mike

RADIO TIMIȘOARA

6,00 Ceasurile dimineții; 8,00 Muzică populară cu dedicații; 9,00 Cânt din suflet; 10,00 De zece ori România; 11,00 Pop matineu; 12,00 Miez de zi la polul vest; 13,00 Emisiune în limbile minorităților; 16,00 La zi în viața partidelor; 16,35 Postmeridian muzical; 17,00 Carusel cultural; 18,00 Actualitatea radio; 18,10 Amintiri, amintiri; 19,00 Radiojurnal; 19,15 Conexiuni muzicale; 20,50 Călătorie în lumea poveștilor; 21,00 Curierul de seară
Știri: 6,00; 7,55; 9,00; 11;00; 12,50; 17,00; 20,00; 21,00; 21,55.
Radio Jurnal: 7,00; 16,00.

RADIO SEBIȘ

6,00 Matinal 21
9,00 Tu alegi!
10,00 Cafeaua de zece
12,00 Secvența 21
14,00 La porțile dorului - muzică populară
15,00 Magazin 21
17,00 Lentila de contact
18,00 La mulți ani! - dedicații muzicale
19,00 Expresul de seară
22,00 Club 21
0,00 92,1 insomnii!

TVR 1

7,00 O vedetă... populară - rel.
7,45 Zorro - s.
8,40 Desene animate
9,30 Computerul cu pantofi de tenis - comedie, SUA, 1995
11,00 La telefon, muzica populară
12,00 Auto Club
12,30 Casa mea
13,00 Frumoasele școlii - s.
13,50 Jurnalul de prânz
14,00 Debut 50 Plus
15,15 Ora G
15,55 Garantat 100%
16,40 Ora planetei
17,00 Teleenciclopedia
18,00 Fotbal: FC Argeș-Rapid București, meci din etapa a 29-a a Diviziei A Ursus
20,00 Jurnal. Meteo
22,25 Lumea despre noi
20,30 Surprize, surprize
22,30 Amy - s .
23,20 Jurnalul de noapte
23,30 Mergi sau mori - aventuri, Marea Britanie, 1977
1,20 Marele Jazz
2,00 Jurnal
2,30 Garantat 100% - rel.
3,15 Ora planetei
[illegible]5 Auto Club - rel.
[illegible]asa mea - rel.

TVR 2

7,00 D-ra Andrea - s. rel.
7,50 E așa de scurtă vara! - rel.
9,00 On line
9,30 Universul cunoașterii
10,30 Arta apărării
11,10 Wishbone - s.
11,35 În direct - s.
12,05 Desene animate
12,30 Arca lui Noe
13,05 Surprizele științei
14,00 Știri
14,05 Atlas
14,40 Planeta singuratică
15,30 Tenis: Internaționalele Franței, la Roland Garros. Finala feminină * Box: Campionatele Mondiale de la Belfast. Semifinale
19,00 Fotbal - tenis: Finala Cupei României
20,30 Cinematograful, o istorie vie
21,15 Scurte povestiri cinematografice - s.
22,05 Supranaturalul
22,55 Știri
23,00 NBA Action
(▲) 23,30 Despre viață și sex
0,15 TVM. Mesager
0,45 Tenis: la Ronald Garros - rel. * Box: La Belfast - rel.

PRO TV

7,00 Desene animate
7,20 Mica sirenă - s.
7,40 Căpitanul Star - s.
8,00 Micii războinici - s.
8,20 Cavalerii din Tir Na Nog - s.
8,40 Pokemon - d. a.
9,00 Liceu Madison - s.
9,20 Cei mai frumoși ani - s.
10,30 Hyperion Bay - s.
11,00 O familie obișnuită - s.
11,30 Gillette - lumea sportului
11,45 Bucătăria lui Radu
12,15 ProMotor
12,50 Știrile Pro TV
13,00 Nebun după tine - s.
13,30 O mamă și jumătate - s.
14,00 Benny Hill
14,30 Jake și Grăsanul - s.
15,15 Marile speranțe - dramă romantică, SUA, 1999 (I)
17,15 Bilet de vacanță
18,00 Fotbal Divizia „A" Ursus: Rocar - Foresta - prima repriză, live
18,45 Știrile Pro TV
19,00 Fotbal Divizia „A" Ursus: Rocar - Foresta - repriza a doua, live
20,00 Steaua ta norocoasă
22,25 Formula 1 - Calificări Marele Premiu al Canadei
22,30 Maverick - f. acțiune, SUA, 1994
0,45 Rock în Rio 2001 - partea a treia
1,00 Clanul Soprano - s.
1,45 Femeia zilei - comedie, SUA, 1942
3,00 Steaua ta norocoasă - rel.

TV ACASĂ

7,15 Știrile de Acasă - rel.
8,00 Căsuța poveștilor - rel.
8,15 Înger sălbatic - s. rel.
9,15 Femeia vieții mele - s., rel.
12,30 Dreptul la viață
13,30 Latino party
14,00 Chef la chef
14,30 Dex, mascatul - s.
15,00 Xena, prințesa războinică - s.
16,00 Gemenele - s.
16,30 Soțul și soția - s.
17,00 Doctorul casei
17,30 La casa de vis
18,00 Acasă la... cu Ruxandra Săraru
18,30 Dragoste și putere - s.
19,00 Rețeaua - s.
20,40 Seducție - s.
22,15 Chef de chef - muzică de petrecere
23,15 Hagi se întoarce Acasă: Galatasaray - PSG
1,00 Soțul și soția - s. rel.
1,25 Dragoste și putere - s. rel.
1,50 Muzica de acasă

PRIMA

7,00 Desene animate
10,30 Eddie McDowd - s.
11,00 Sport Magazin
14,30 Motor
15,00 Exploziv
15,25 Clip Art
15,30 Raven - s.
16,30 Malcolm și Eddie - s.
17,00 Will și Grace - s.
17,30 Camera de râs
18,00 Focus
19,00 Vânătoarea comorilor - s.
20,00 Batalionul 21 - f. război, SUA, 1988
22,00 Uncovered Ibiza - doc.
23,00 Will și Grace
23,30 Malcolm și Eddie - s.
23,55 Clip Art
0,00 Camera de râs
0,30 Confesiuni erotice - erotic, SUA, 1995

ANIMAL PLANET

[illegible]le sălbatice
[illegible]area străbunilor
[illegible]sie
[illegible] rezervații naturale
[illegible]milii din lumea animală
[illegible]venturile vânătorului [illegible]odili
[illegible] Parcul maimuțelor
[illegible]0 Vânătorul de crocodili
[illegible]0 Animalele Asiei
[illegible]00 Comorile din Europa
[illegible],00 Păsările Australiei
[illegible]8,30 Salvați și salvatori
20,00 Școala ghizilor africani
20,30 Îngrijitor la grădina zoologică
21,00 Aventurile lui O'Shea
21,30 Veterinari în Africa
22,00 Echipa de intervenție
22,30 Aeroportul animalelor
23,00 Detectivi de animale
23,30 Apel de urgență
0,00 Școala ghizilor africani
0,30 Îngrijitor la grădina zoologică - rel.
1,00 Aventurile lui O'Shea - rel.

ATOMIC TV

7,00 Selector
10,30 Romanian Top 100
12,30 File de poveste
13,00 Selector
14,00 K Lumea
16,00 Selector
18,30 Atomix
21,30 Febra - party music
22,30 Vibrații
23,30 Klub Bizzar
0,30 Selector
1,30 - 7,00 Insomnia

BUDAPESTA 1

7,30 Lumea satului; 7,45 Matinal; 8,40 Desene animate; 9,25 Religie; 9,35 Zanzibar - emisiune pentru tineri; 11,00 Unde? Ce?; 11,25 Fum de aur - mesajul trecutului; 13,00 Știri; 13,05 Bravo TV; 14,00 Volt - festival; 14,55 Cocteil extrem; 15,05 Delta magazin; 15,30 Secolul nostru; 16,00 Fabrici maghiare în epoca mileniului - doc. 6/4; 16,25 Jani merge acasă - reportaje; 17,00 Fotbal - campionatul Ungariei; 19,30 Lotto show; 19,55 Auto - F1 - MP al Canadei; 21,10 Știri; 21,30 Sport; 21,45 Magazin distractiv; **22,40 Purpură și aur** - f. av. IT. - Germ. cu Franco Nero, Klaus Kinski; **0,25 Prețul morții** - f. SUA, cu Johnny Depp, Marlon Brando

RTL KLUB

7,30 Matinal; 8,00 Clubul copiilor; 10,55 Desene animate Disney; **11,45 Primul sărut** - s. Franța; **12,25 Helene și băieții** - s.; **12,55 Hatos fogat** - s.; 13,25 Auto Mania; 14,00 Știri; **14,10 Crusade** - s. av. SUA, ep. 1; **15,00 Străinii** - s. SF; **15,50 Stea în flăcări** - f. w. SUA, 1958, cu Elvis Presley; **17,45 Kung Fu** - s.; **18,35 Claunul** - s. acțiune, Germania; 19,30 Știri; 19,50 Focus plus; **20,20 Tipii** - s.; **20,50 Din hoț polițist** - comed-acțiune, cu Sandrine Holt; 22,30 Șaptele săptămânal - show; **23,35 Poltergeist** - s.; 1,15 Știri

DUNA TV

6,30 Matinal; 8,05 Emisiune pentru copii; **9,10 Orășelul** - s.; 9,35 Ce-i adevărat, e adevărat; 9,50 Limba maghiară; 10,20 Aula - jurnal tineri; 10,50 Magazin științific; 11,20 Cercul elevilor; 11,50 Călare prin secole; 12,50 Știri; 13,10 Buchet de operete; 13,30 În mâinile Domnului; 14,30 Poddin - doc.; 14,50 A descoperi e necesar - doc. ep. 1; 15,50 Woodi Allen și muzica - portret; **16,35 Leonardo** - s. IT, 5/1; 19,00 Știri; 19,30 Marionete; **20,00 Trenul vieții** - f. FR.-România; 21,40 Meșteșugari, astăzi; 22,00 Știri; **22,35 Imensa Aphrodita** - comed. SUA, cu Woody Allen, Mira Sorvino; 0,10 Dunasport; 0,50 Știri; **1,05 Clarissa** - f. FR.-Germania

VĂ RECOMANDĂM

ANTENA 1, ora 22,00 - „Nimic în comun" - comedie

VĂ RECOMANDĂM

PRO TV, ora 22,30 - „Maverick" - f. acțiune

Bret Maverick, un imbatabil jucător de cărți, vrea să participe la un concurs de poker, al cărui mare premiu valorează nici mai mult, nici mai puțin decât un milion de dolari. Deși adversarii săi fac tot ce le stă în puteri pentru a-l scoate din joc, Maverick reușește să le încurce planurile. Se urcă, la timp, la bordul vasului unde este organizat concursul. Mai mult, el ajunge în finală, unde datorită norocului și intuiției sale inegalabile, intră în posesia unor cărți care îi aduc marele premiu. Din păcate pentru Maverick, banii au dispărut însă, de mult, furați chiar de cei care ar fi trebuit să-i păzească. Proaspătul campion se vede astfel obligat să plece pe urmele banilor.

TELE 7 ABC

7,00 Muzică
10,00 La ordinea zilei - rel.
11,00 Muzică
12,00 Manager XXI - rel.
13,00 Lumea misterelor - rel.
14,00 24 din 24 - rel.
14,30 Muzică
15,00 Documentar
15,30 Muzică
18,00 Germania astăzi - doc.
18,30 As show
19,25 Telecaricatura zilei
19,30 La ordinea zilei
20,30 Muzică
21,00 Telejurnal
21,45 Germania în direct - doc.
22,15 Muzică
22,30 Reporter Tele 7
23,30 Muzică
6,30 Telejurnal - rel.

HBO

8,00 Cu mâinile curate - polițist, România, 1972
9,40 Jaf în timpul potopului - acțiune, SUA, 1990
11,20 O lecție înainte de moarte - dramă, SUA, 1999
13,00 Sexualitate virtuală - comedie, SUA, 1999
14,30 Dușmanul dușmanului meu - acțiune, SUA, 1999
16,05 Grădina secretă - dramă, SUA, 1993
17,55 Trixie - dramă, SUA, 2000
20,00 Pacificatorul - acțiune, SUA, 1997
22,00 Detectiv de voie, de nevoie - comedie, SUA, 1999
23,30 Ferocitate -suspans, Cehia/Mexic/SUA/Slovecia/Marea Britanie, 1999
1,00 Elisabeth - dramă, Marea Britanie, 1998

ANTENA 1 - TV ARAD

6,00 Hoinar prin țară - rel.
6,20 Publicitate, promo, revista presei
6,30 Știri TVA - rel.
7,00 Observator
8,00 'Neața
11,00 Zile din viața noastră - s.
12,00 Elena, viața mea - s.
13,00 Știrile amiezii
13,15 Cascadorii de la Hollywood - doc.
14,00 Fantoma din Monte Carlo - rel.
16,00 Reportajul săptămânii
16,30 Publicitate, promo
16,45 Știri TVA
17,20 Maria Emilia - s.
19,00 Observator
19,50 Sport
20,00 Spioni ca noi - comedie, SUA, 1985
21,55 Ediția de noapte TVA
22,00 Marius Tucă show
23,00 Observator
23,25 Sport
23,30 Noaptea târziu cu Mircea Badea
0,30 Intrigi în paradis - s.
1,30 Observator - rel.
2,30 Scandalul - s.

TV INTERSAT

8,25 Deschiderea programului
8,30 Cafeaua de dimineață
9,30 Preciosa - s. rel.
10,15 Neon Rider - s. rel.
11,00 Știrile Intersat - rel.
12,00 Sleepstalker - film, rel.
13,38 Desene animate
14,00 Cavaleri și războinici - s.
15,00 Emisiune în limba germană - rel.
15,30 Lumea animalelor sălbatice - s.
16,00 Cavaleri și războinici - s.
17,00 Mămica, detectiv particular - s.
17,30 Comorile lumii
17,45 O altfel de lume - rel.
18,15 Știrile Intersat
19,00 Preciosa - s.
20,00 Labirint
21,00 Deșertul vorbește - s.
(●) 21,30 Înscenare prin telefon - film
23,15 Știrile Intersat - rel.
(■) 0,00 Erotica
5,00 Închiderea programului

DISCOVERY

10,00 Aventuri la pescuit cu Rex Hunt
10,25 Nick și liliecii-vampieri
10,55 Ghidul animalelor
11,50 Acoliții lui Hitler
12,45 Călătorii cu Anna Walker
13,10 Momente cruciale ale istoriei
13,40 Îngropați de vii
14,30 Ghidul condițiilor meteo extreme
15,25 Cutia neagră
16,15 Mașini extreme
17,10 Misterele Asiei
18,05 Momente cruciale ale istoriei
18,30 Aventuri la pescuit cu Rex Hunt
19,00 Kingsbury Square
19,30 O țară pentru doi
20,00 Cântecul balenei
21,00 Călătorii cu Anna Walker
21,30 Confesiunile unei... macarale
22,00 Gărzile Palatului Buckingham
23,00 Teste de stres al clădirilor
0,00 Misterele istoriei
1,00 Aripi
2,00 Forțele de elită: SEALS
3,00 Misterele Asiei

TV 2

7,00 Ediție matinală; **10,00 Pământul făgăduinței** - s., SUA; 10,55 Ajută-te singur! 11,25 Ofertă directă; 12,30 Galerie istorică; 12,35 Parlagfii - doc.; **13,10 Plin de viață** - s.; **13,45 Pereche ciudată** - comed. SUA, cu Jack Lemmon, Walter Matthau; **15,45 Quantum Leap** - s.; **16,30 Marimar** - s.; **17,000 Mylady** - s.; **17,45 Inimi rănite** - s.; **18,15 Fiorella** - s.; **19,00 Frumoasa din Acapulco** - s.; 19,30 Fapte; 20,00 Multimilionar - concurs TV; **20,50 Înger sălbatic** - s.; 21,30 Poembomba; **22,30 Ernest în armată** - comed. SUA; 0,10 Bună seara, Ungaria; **1,00 Hotare nesfârșite** - s.; **2,55 Inamici jurați** - s. polițist, SUA, cu Robert Redford, River Phoenix

PRO 7

7,00 Sam; 7,50 Taff; **8,50 Cine-i șeful?** - s.; **9,15 Legături de familie** - s.; **9,50 Chaos City** - s.; **10,20 Familia și alte noroace** - comedie, Germania, 2000; **12,10 Fam. Bundy** - s.; 12,35 Bill Cosby Show; **13,05 Grace** - s.; **13,35 Roseanne** - s.; 14,00 Sam; 15,00 Talk-show-uri; 18,00 Taff magazin; **19,00 Sabrina** - s.; **19,30 Chaos City** - s.; **20,00 Simpsonii** - s.; 20,30 Galileo magazin; 20,55 Știri; **21,15 Buffy, spaima vampirilor** - s.; **22,15 Vrăjită** - s. mistery, SUA; 23,15 TV Total; 0,15 Maratonul rock-ului; **1,00 Deșteptarea** - erotic, SUA, 1999

SAT 1

6,30 Matinal; 10,00 Shopping; **11,00 Zona lui Wolf** - s.; 12,00 Talkshow-uri; **17,00 Star Trek** - s.; 18,00 Quiz; 18,30 Știri; 19,00 Quiz Show; 19,30 Știri RTL; 20,00 Blitz magazin; 20,40 Quiz Show; **21,15 Comisarul Rex** - s. polițist, Germania; **22,15 Orice, în afara morții** - s. polițist, Germania, 1994; 0,15 Harald Schmidt show; 1,15 Știri; **1,35 Frasier** - s.

TV 5

14,05 Timpul prezent; 15,00 Jurnal; **15,15 Criminaliștii** - s.; 17,00 Jurnal; 17,20 Invitat TV 5; 17,30 Itinerariul unui gurmand; 18,05 Piramide; 18,30 Întrebări pentru un campion; 19,00 Jurnal TV 5; **19,15 Criminaliștii** - s.; 21,00 Jurnal Elveția

EUROSPORT

9,30 Tenis - ATP Queens; 10,30 Auto - Raliul Marocului; 11,30 Aventură - Maratonul deșertului 2001; 12,30 Echitație - Cupa Națiunilor, Modena - IT.; 13,30 Atletism - Atena; 15,00 Box; 16,30 Tenis - ATP Queens în direct; 19,15 Știri; 19,30 Motorsport - Auto Mobil; 20,00 Motorsport; 20,30 Auto 24 ore Le Mans; 21,30 Badminton - Sevilla/SP; 22,30 Eurosport Special; 0,00 News Report; 23,15 Golf - Memphis; 1,15 Tenis - ATP Queens, optimi; 2,15 News Report.

VĂ RECOMANDĂM

ANTENA 1, ora 20,00 Spioni ca noi - comedie

Austin Millbarge și Emmett Fitz-Hume sunt doi pierde-vară și încurcă-lume care, probabil, din întâmplare, au ajuns să facă parte din CIA. E drept că treapta pe care se află ei este jos de tot, dar tot „agenți" se numesc. Convinși că pot face mult mai mult decât fac în prezent și că CIA nu se poate lipsi de doi curajoși ca ei, Austin și Emmett se înscriu la tot felul de examene, menite să le aducă mult visata promovare. Tocmai când mai aveau puțin și corvoada lor se încheia, cei doi sunt prinși copiind la un test...

VĂ RECOMANDĂM

PRO TV, ora 22,35 Promisiune respectată - dramă

Bazat pe fapte reale, filmul prezintă povestea dramatică a unui cuplu sărac, forțat de împrejurări să crească nu mai puțin de șapte copii. De fapt, cei doi soți au doar trei copii, dar, după moartea unei rude, ei trebuie să-și respecte promisiunea făcută, aceea de a avea grijă de copiii acesteia...

TVR 1

7,00 Telematinal
9,00 Tezaur folcloric - rel.
10,00 Pasiuni - s. rel.
10,45 TVR Cluj
11,50 TVR Iași
12,55 TVR Timișoara
14,00 Jurnalul de prânz
14,15 Infomania
14,30 Oameni ca noi
15,00 Clubul de spiritism - rel.
15,30 Orice e posibil - s.
16,00 Panorama
17,45 Avanpremieră Știri
17,50 **Fotbal:** Rapid București-FCM Bacău, meci din etapa a 30-a a Diviziei A Ursus
20,00 Jurnal * Meteo
20,40 Sport
(●) **20,45 Baywatch Hawaii** - s.
21,45 Recurs la morală
22,45 Amprente
23,00 Jurnalul de noapte
(●) **23,15 Până la capăt** - thriller, SUA, 1998
0,55 Bucuriile muzicii
2,00 Jurnal. Meteo. Sport - rel.
(●) **2,45 Până la capăt** - f. rel.
4,25 Puncte cardinale - rel.

TVR 2

7,00 D-ra Andrea - s. rel.
7,50 Poftă bună! - rel.
8,05 Desene animate - rel.
8,35 Toți împreună
9,40 François Villon - f. rel.
11,25 Știri
11,30 Tată, am încurcat-o! - s. rel.
12,00 În mijlocul furtunii - s. rel.
12,50 D-ra Andrea - s.
13,40 Cronici votive - rel.
14,10 Desene animate
15,30 Știri
15,35 Trupa DP2
17,00 Poftă bună cu Petrișor
17,10 Autograf muzical
17,30 Mit și istorie
18,00 Tată, am încurcat-o! - s.
18,30 Telejurnal TVR 2
18,50 Desene animate
19,15 Toți, împreună
20,05 În mijlocul furtunii - s.
21,00 Pe muchie de cuțit
22,00 Răscruci
22,30 Știri
22,35 Și vremea e ca să ucizi - dramă, Franța/Italia 1989
0,30 Patrimoniu
1,15 Știri bancare
1,20 TVM. Mesager
2,00 Trupa DP 2 - rel.

PRO TV

7,00 Bună dimineața!
8,00 Știrile Pro TV - Ziarul dimineții tale
9,00 Tânăr și neliniștit - s. rel.
10,00 Marile procese și crime - s.
11,00 O lume bizară - s. rel.
12,00 O familie de tot râsu' - s.
(●) **12,30 Era un ticălos** - comedie, SUA, 1970
14,15 Salvatorii timpului - s.
15,10 Spitalul de urgență - s. rel.
16,00 Tânăr și neliniștit - s.
17,00 Știrile Pro TV
17,35 Vremea
17,40 Pro TV te ascultă ce vezi
18,00 Fotbal Divizia „A" Ursus - Steaua - FC Argeș - prima repriză
18,45 Știrile Pro TV - la pauză
19,00 Fotbal Divizia „A" Ursus - Steaua - FC Argeș - repriza a doua, live
20,00 Zbor frânt - dramă, SUA, 1992
22,00 Știrile Pro Tv
22,30 ROKENO
22,35 Promisiune respectată - dramă, SUA, 1990
0,30 O lume bizară - s.
1,25 Pro TV te ascultă ce vezi
1,30 Captivi în cartier - s.

TV ACASĂ

7,15 Știrile de Acasă - rel.
7,55 Căsuța poveștilor - rel.
8,15 Înger sălbatic - rel.
9,15 Îngerașul - rel.
10,00 Căsuța poveștilor - rel.
10,20 Acasă la bunica - rel.
(●) 10,30 De 3 x femeie - rel.
11,30 Betty cea urâtă - rel.
12,30 Dreptul la viață - rel.
13,30 Miracolul iubirii - s.
15,30 La casa de vis - rel.
16,00 Înger sălbatic - s.
16,45 Desene animate
17,00 Terra nostra - s.
17,55 Acasă la bunica
18,05 Dreptul la viață - s.
19,00 Îngerașul - s.
20,00 Știrile de Acasă
(●) 20,40 De 3 x femeie
21,30 Betty cea urâtă - s.
22,30 Terra nostra - s. rel.
23,30 Știrile de Acasă - rel.
(●) 0,10 De 3 x femeie - rel.
1,15 Muzica de Acasă, muzica nopții

PRIMA

7,00 Desene animate
8,00 Prima Mix!
13,25 Clip Art
13,30 Cinemagia - rel.
14,00 Romania@large - rel.
14,30 Stil - rel.
15,30 Raven - s.
16,30 Malcolm și Eddie - s.
17,00 Will și Grace - s.
17,30 Camera de râs
18,00 Focus
19,00 Vânătoarea comorilor - s.
20,00 Gândește-te la mine - comedie; SUA, 1982
22,00 Uncovered Ibiza - documentar
23,00 Focus
23,30 Will și Grace - s. rel.
0,00 Malcolm și Eddie - s. rel.
0,25 Clip Art
0,30 Camera de râs - rel.
1,00 Focus - rel.

ANIMAL PLANET

8,00 Animalele Americii de Sud
9,00 Vânătorul de crocodili
9,30 Parcul maimuțelor
10,00 Școala ghizilor
10,30 Ilustrate din natură
11,00 Salvați și salvatori
12,00 Câini utilitari
13,00 Aventurile vasului Quest
14,00 Salvați și salvatori
14,30 Medicul veterinar
15,00 Salvați animalele!
15,30 Urgențe veterinare
16,00 Povestiri de la Zoo
16,30 Spitalul veterinar de urgență
17,00 Rase de câini
18,00 Îngrijitor la zoo
18,30 Reportaje de la Zoo
19,00 Parcul maimuțelor
19,30 Salvați animalele!
20,00 Tehnici de vârf în medicina veterinară
20,30 Urgențe veterinare
21,00 Refugiul pentru animale Battersea
22,00 Vânătorul de crocodili
23,00 Urgențe veterinare
23,30 Facultatea de Medicină Veterinară
0,00 Termitele atacă
1,00 Vânătorul de crocodili

ATOMIC TV

7,00 Selector
10,25 Reactor - rel.
10,30 Selector - muzică pe bandă rulantă
11,00 Atomix - rel.
14,00 Interactiv
15,30 Proaspete și fierbinți
15,55 Reactor - știrile zilei
16,00 Rockada - rel.
17,00 Selector
19,00 Atomix
21,55 Reactor - știrile zilei
22,00 Atomic Café
22,30 Selector
23,00 Metropolis

BUDAPESTA 1

6,42 Matinal; 6,45 Lumea satului; 7,00 Matinal; 9,30 Gimnastică TV; **9,40 La mulți ani!** - s. Germania; 10,35 Matinal; 13,00 Știri; 13,10 Jurnale regionale; 14,00 Magazinul minorităților; **15,05 Kata, încăpățânata** - f. Ungaria; 16,30 Strada școlii; 17,30 Mărturisitorii; 18,00 Gaia - jurnal ecologic; 18,30 Ungaria alternativă; 19,00 Știri; 19,15 Polo pe apă CE; **19,25 Poliția nautică** - s.; 20,15 Jurnal internațional; 20,30 Știri; 21,05 Show juridic; **21,35 Dramă la vânătoare** - f. tv Ungaria; 23,15 Știri; 23,25 Actual; 23,45 Tema; 0,05 Panorama; **0,25 Stăpânire** - f. Franța, cu Isabelle Adjani

RTL KLUB

7,30 Matinal; 10,05 Clubul rețetelor; **10,20 Iubire interzisă** - s.; **10,45 Secrete și iubiri** - s.; 11,35 Top Shop; 12,30 La prânz; 13,30 Clubul rețetelor; 14,00 Știri; 14,20 Cavalcadă; **14,25 Al doilea sărut** - s.; **14,55 Babylon 5** - s. SF. SUA; **15,45 Senora** - s. Mexic, ep. 1; **16,30 Terra Nostra** - s.; **17,00 Celebri și bogați** - s.; 17,20 Monika - show; **18,15 Milagros** - s.; 19,10 Întâlniri - jurnalul vedetelor; 19,30 Știri; 19,55 Focus; 20,20 Fii și tu milionar - conc. tv.; 20,55 Între prieteni; **21,25 Nume de cod: Puma** - s. act. Germania; **21,45 Cocteil** - f. SUA, cu Tom Cruise; **23,35 Prima generație** - s.; 0,25 Știri; 0,40 Internet

DUNA TV

6,30 Dimineața; 9,40 Cercul gospodarilor; 10,05 Virtus mag. sportiv; 10,35 Flori - doc.; **11,00 Cyrano dr Bergerac** - f. SUA; 12,50 Știri; 13,00 Știri economice; 13,20 Dunasport; 13,50 Ura! Am găsit!; 14,20 Cercul elevilor; 15,10 Copiii din lumea mare; 15,20 Limba maghiară; 15,40 Expediția „Sonda de adâncine" - s.; 17,00 Calendar; 19,00 Știri, sport; 19,30 Desene animate; **20,00 Războiul Emmei** - f. Australia, cu Lee Remick; 21,35 A piacere - studiu cinematografic; 22,00 Știri; 22,35 Ora spiritului; **23,35 Imensa Afrodita** - comed. SUA, cu Woody Allen

VĂ RECOMANDĂM

HBO - 22,00 Detectiv de voie, de nevoie - comedie, SUA, 1999

VĂ RECOMANDĂM

TVR 2, ora 22,35 Și vremea e ca să ucizi... - dramă

Pentru Enrico Silvestri, un soldat italian staționat în Etiopia, coșmarul a început cu o banală durere de măsea. Străbătând deșertul în căutarea unui dentist, bărbatul ajunge la o oază unde vede o tânără fermecătoare și singură. Pierzându-și cumpătul, Enrico o violează pentru ca, apoi, să fie cuprins de remușcări. Mai târziu, încercând să-i explice fetei ce s-a petrecut în mintea lui, bărbatul aude urletul unui animal sălbatic. Scoțând arma, el încearcă să ucidă viețuitoarea, dar glonțul ricoșează dintr-o piatră și o rănește mortal pe fată...

TELE 7 ABC

8,00 Muzică
10,00 La ordinea zilei - rel.
11,00 Muzică
12,00 Domino - rel.
13,00 Muzică
15,00 Documentar
16,00 Lumea misterelor
17,00 Club ABC
18,00 Germania astăzi - doc.
19,00 Muzică
20,00 As Show
21,00 Telejurnal
21,30 Muzică
22,00 Îți mai aduci aminte, Doamnă?
22,45 Telesport
0,30 Lumea misterelor - rel.
1,00 Muzică
6,30 Telejurnal - rel.
7,00 Muzică

HBO

8,00 Ghepardul - aventuri, SUA, 1989
9,25 Fără limite - biografic, SUA, 1998
11,25 Rosewood - dramă, SUA, 1997
13,45 Arma mortală 2 - acțiune, SUA, 1989
15,40 Shakespeare îndrăgostit - comedie romantică, SUA, 1998
17,50 Pan Tadeusz - dramă, Polonia, 1999
20,00 Al 13-lea războinic - f. aventuri, SUA/ Canada, 1999
21,45 Bean, o comedie dezastru - comedie, Marea Britanie, 1997
23,10 Beowulf - aventuri, SUA, 1999
0,45 Beat - dramă, SUA, 2000
2,15 O lecție înainte de moarte - dramă, SUA, 1999
3,50 Kama Sutra - s.
4,20 Iubirea e un lucru foarte mare - dragoste, SUA, 1997
6,00 Copilăria lui Francie Brady - dramă, SUA, 1997

ANTENA 1-TV ARAD

7,00 Mari regizori - doc.
8,00 Păstorul cel bun
8,30 Un început bun
9,00 Publicitate, Promo, Revista presei
9,10 Lumea mare a celor mici
9,30 Știri TVA - rel.
10,00 Casa de piatră
10,30 Roata de rezervă
11,00 Amintirile unui pelerin - doc.
11,30 Emisiune în limba germană
12,00 Muzică populară
12,30 UVVG se prezintă
13,30 Pe aripile filmului
14,00 Totul va fi bine
16,00 Orient Expres
(●) **18,00 Sheena** - s.
19,00 Observator
19,50 Sport
20,00 Academia vedetelor
(●) **22,00 Doza letală** - f., SUA, 1987
(■) **0,00 Dezvăluiri intime** - s. erotic
(■) **0,30 Zonele plăcerii** - s. erotic
(●) **1,00 Bulevardul romului** - f., Franța
3,00 Observator - rel.
(●) **4,00 Sheena** - rel.

TV INTERSAT

8,55 Deschiderea programului
9,00 Sezon deschis - film
10,30 Desene animate
11,00 Știrile Intersat - rel.
12,00 La datorie - în culmea gloriei - film
13,30 Cum să-mi îngrijesc câinele - s.
14,30 Frontiera - live
16,00 Neon Rider - s.
17,00 Deșertul vorbește - s.
17,30 Mămica detectiv particular - s.
18,00 Son of Zorro - s.
18,15 Știrile Intersat
19,00 Documentar - Sergiu Nicolaescu
19,30 Muzică populară
20,00 Show cu ecou
22,00 Paradis în destrămare - film
23,30 Știrile Intersat - rel.
(■) 0,15 Erotica
5,00 Închiderea programului

DISCOVERY

10,00 Aventuri la pescuit
10,25 Aventurile lui O'Shea
10,55 Portrete din natură
11,50 Jurassica
12,45 Călătorii cu Anna Walker
13,10 Momente cruciale ale istoriei
13,40 Războiul lui Stalin cu Germania
14,30 Cimpanzeii din Congo
15,25 Gemenii siamezi
16,15 Exclușii
17,10 Veterinari în Africa
18,05 Planeta singuratică
19,00 Kingsbury Square
19,30 Grădinărit
20,00 Femei în ringul de box
21,00 Hoți îndrăzneți
22,00 Barajul Hoover
23,00 Secolul oamenilor
0,00 Giganții
1,00 Dosarele FBI
2,00 Medici detectivi
3,00 Câmpuri de bătălie

TV 2

7,00 Rădăcini; 7,30 Biblia pentru copii; 8,00 Matineu, desene animate; 10,00 Desene animate; **12,00 Mougli, fiul junglei** - s.; **12,25 Tinerii - s.**; **12,50 Prieteni buni - s.** distractiv; 13,20 Lumea sălbatică - doc.; **14,05 Hercules - s.**; **14,50 Aventurile lui Sindbad - s.**; **15,35 Aventurile lui Hercules - s.**; **16,00 Născut liber; 16,55 Charlie, maimuță în familie - s.; 17,40 Comoara din Marea Sudului - s. av.; 18,40 Tarzan - s. SUA, 1996**, cu Joe Lara; 19,30 Fapte; **20,00 Sport sângeros** - act., SUA, cu J.C. Van Damme; **22,50 Comando S.E.A.L.** - act. cu Rob Lowe; **0,45 Hotare fără sfârșit** - s.; **1,35 Amanta din spațiu** - erotic, SUA

PRO 7

7,45 Chaos City - s.; 8,05 Desene animate; **12,10 Omul nopții - s. acțiune SUA; 12,55 Piele de găină - s.; 13,25 Club 7 în Ups - s .; 14,20 Familia Bundy - s.; 15,20 Dharma și Greg - s.; 15,45 Prieteni - s.; 16,15 Simpsonii - s.; 16,40 Sabina - s .; 17,10 Dawson's Preek - s.; 18,05 Roswell - s. SF SUA**; 19,00 Povești de dragoste - show; 20,00 Talk, talk, talk; 20,30 Max - magazin; **21,15 My Girl 2** - tragicomedie, SUA, 1994, cu Dan Aybroud; **23,20 The Big Hit** - comedie-acțiune, SUA, 1998, cu Lou Diamond Phillips; **1,05 Invazia USA** - act. SUA, 1987; **2,50 Carla Kane** - comed. erotică, SUA, 1998

SAT 1

7,25 Blitz; 8,00 Desene animate; **14,30 Alf** - s.; **15,00 Enterprise** - s. SF; **16,00 Star Trek** - s. S. F.; **17,00 Baywatch** - s.; 18,00 E adevărat!; 18,30 Știri; 19,00 Sport; Baschet; **19,30 J. A. G.** - s.a ct. SUA; 20,30 **C. O. P. S.** - Best of TV; **21,15 Asterix, galul** - f. d.a. FR.-Belgia, 1967; 22,50 Show-ul săptămânii; **0,20 Atacul vampirului** - f. acțiune, SF, SUA, 1998 cu Robin Dunne

TV 5

15,00 Jurnal TV 5; 15,15 Magazin cultural; 16,30 Reportaj Arte; 17,00 Jurnal; 17,15 Invitat TV 5; 17,30 Sport Africa; 18,05 Piramide; 18,30 Întrebări pentru un campion; 19,00 Jurnal; 19,15 Rădăcini și aripi; 20,30 Magazin; 21,00 Jurnal Belgia; 21,05 Thalassa

EUROSPORT

9,30 Yachting magazin; 10,00 Sport extrem; 10,30 Fotbal - calificări CM; 12,00 Moto - superbike în direct; 13,00 Echitație - sărituri; 14,00 Atletism - Sevilla; 15,00 Tenis - French Open; 16,00 Tenis - în direct; 20,00 Tenis - French Open, finala fem.; 21,30 Moto - superbike CM; 22,30 Sport extrem - surfing Tahiti; 23,00 French Open - finala fem.; 0,00 News Report; 0,15 Box; 1,15 French Open - Paris; 2,45 Știri

VĂ RECOMANDĂM

HBO, ora 20,00 - „Al 13-lea războinic" - f. aventuri

La cumpăna dintre primul și al doilea mileniu, Bagdadul reprezenta leagănul uneia dintre cele mai avansate civilizații, iar tânărul Ahmed Ibn se bucura de o poziție privilegiată în înalta societate. Aristocratul pierde, însă, toate acestea când are o relație amoroasă „nepotrivită" cu o fermecătoare tânără, drept pedeapsă fiind trimis, apoi, emisar într-o îndepărtată țară. Pe parcursul călătoriei, alături de mentorul și servitorul său, Melchisedek, Ibn întâlnește un grup de scandinavi, aflați în luptă cu o misterioasă creatură. Cum un ghicitor le prevestise războinicilor că nu vor învinge până când nu li se va alătura un al 13-lea luptător, provenit de pe alte tărâmuri, Ibn este considerat de scandinavi persoana pe care o așteptau de atâta vreme. Așa încep aventurile tânărului Ahmed în „imperiul" fricii...

TVR 1

7,00 Ceasul deșteptător
8,00 Universul credinței
9,00 Desene animate
9,30 Kiki Riki Miki
10,30 Viața satului
12,05 Tezaur folcloric
13,05 De luni până duminică
13,50 Jurnalul de prânz
14,00 Desene animate
14,55 Gala Festivalului București 2001 Selecția celor mai bune momente
17,00 Bravo, bravissimo!
18,30 Clanul Brady - comedie, SUA,1995
20,00 Jurnal. Meteo * Sport
20,25 Agenda europeană
20,30 Billy Bathgate - dramă, SUA, 1991
22,20 Știrile de sâmbăta asta
22,50 Fotbal Show
23,30 Jurnalul de noapte
2,00 Jurnal * Meteo - rel.
2,25 Mergi sau mori - acțiune, SUA, 1997
4,10 Debut 50 Plus - rel.
5,25 Auto club - rel.
5,55 Tezaur folcloric - rel.

TVR 2

7,30 În direct - s. rel.
8,00 Desene animate
8,30 Tradiții
9,00 Medalion de interpret
9,30 Ferma
10,30 Cronici votive
11,05 Wishbone - s.
11,30 În direct - s.
12,00 Tip-top, mini-top
12,30 Atenție la neatenție! - s.
13,30 Spectacolul lumii
14,00 Știri
14,10 O lume și farmecul ei
14,40 Ce se poate recicla
15,00 Splendorile naturii
16,00 Tenis: Roland Garros * Box: Campionatele Mondiale, la Belfast
18,40 E timpul să mă mărit - s.
19,30 Atenție, se cântă!
21,00 Ciudățeniile dragostei - comedie romantică, SUA, 1998
22,35 Festivalul București 2001, Gala de închidere
0,05 TVM. Mesager
0,35 Fenomenul Oasis (II) - doc.
1,50 Scurte povestiri cinematografice - rel.
2,30 Baschet: Play-off NBA 2001

PRO TV

7,00 Regele Arthur - s.
7,20 Mica siernă - s.
7,40 Căptianul Star - s.
8,00 Omul de fier - s.
8,20 Conor viteazul - s.
9,00 Micii războinici - s.
9,30 Pakemon - s.
10,00 Cavalerii din Tir Na Nog - s.
10,30 Liceul Madison - s.
11,00 Războiul Rece - doc.
12,00 Profeții despre trecut
12,50 Știrile Pro TV
13,00 Nebun după tine - s.
13,30 O mamă și jumătate - s.
14,00 Buffy, spaima vampirilor - s.
15,00 Maratonistul - thriller, SUA, 1976
16,45 Melrose Place - s.
17,45 Marcă înregistrată cu Andi Moisescu
18,15 Bilet de vacanță
19,00 Știrile Pro TV
19,30 Dădaca - s.
20,00 Formula 1 - Marele Premiu al Canadei, live
22,00 Vacanța Mare
23,00 Procesul etapei cu Ovidiu Ioanițoaia
2,00 Buffy, spaima vampirilor - s. rel.
3,00 Nebun după tine - s. rel.

TV ACASĂ

7,30 Xena, prințesa războinică - s. rel.
8,15 Gemenele - s. rel.
8,45 Căsuța poveștilor - rel.
9,15 Femeia vieții mele - s. rel.
12,30 Dragoste și putere - s. rel.
13,00 Rețeaua - rel.
14,30 Desene animate
15,00 Xena, prințesa războinică - s.
16,00 Gemenele - s.
16,30 Soțul și soția - s.
17,00 Acasă la români
18,00 Ia-mă acasă!
18,30 Dragoste și putere - s.
19,00 Femei înșelate - s.
20,30 Joc de interese - f. Anglia, 1981
22,30 Acasă la români - Cântă-mi, lăutare - rel.
23,40 Soțul și soția - rel.
0,05 Dragoste și putere - s. rel.
0,35 Muzica de Acasă

PRIMA

7,00 Desene animate
10,30 Tradiții
11,00 Romania@large
11,30 Cinemagia
12,00 Stil - rel.
13,00 Expediția - aventuri, SUA, 1990
14,55 Clip Art
15,00 Impact - rel.
16,00 Copiii spun lucruri trăsnite - rel.
17,00 Camera de râs
18,00 Focus
18,30 Impact
19,00 Vânătoarea comorilor - s.
20,00 Real TV
21,00 Rațiune și simțire - dragoste, Marea Britanie/SUA, 1995
23,00 Povești nespuse - comedie neagră, SUA, 1992
0,30 Romania@large
1,30 Focus - rel.

ANIMAL PLANET

8,00 Animalele Asiei
9,00 Comorile naturii din Europa
10,00 Păsările Australiei
11,00 Școala ghizilor
11,30 Îngrijitor la zoo
12,00 Contact extrem
12,30 Ilustrate din natură
13,00 Aventurile vasului „Quest"
14,00 Reportaje de la zoo
15,00 Vânătorul de crocodili
16,00 Aventurile lui O'Shea
17,00 Noile aventuri ale lui Black Beauty
18,00 Pet Project
19,00 Îngrijitor la Grădina Zoologică
19,30 Veterinari în Africa
20,00 Spitalul veterinar de urgență
20,30 Salvați și salvatori
21,00 Reportaje de la zoo
21,30 Rezervații africane
22,00 Animal X
23,00 Îngrijitor la zoo
23,30 Veterinari în Africa
0,00 Spitalul veterinar de urgență
0,30 Salvați și salvatori
1,00 Contact extrem
1,30 Acvanauții

ATOMIC TV

7,00 Selector
11,30 Atomic Café - rel.
12,00 Reactor
12,30 Vot - rel.
13,30 Hai-Hui - rel.
14,00 Interactiv
16,00 Selector
18,30 Atomix cu DJ-ii de la Atomic
21,30 Selector
23,30 Insomnia

BUDAPESTA 1

7,30 Magazinul satului; 8,00 Religie; 8,10 Emisiuni pentru copii; 8,50 Insula duminicală; 10,35 Piața centrală; 11,55 Credință și cultură; 12,20 Religie; 12,55 Fotbal - Cupa UEFA, finala; 15,25 Veneția, stăpâna Adriaticii - doc.; 15,45 Clipele norocului; 16,15 Clinica TV; 16,45 Religie; 17,10 Ars Hungarica; 17,40 Interviu cu Vulkan Gyorgy, jazz; 18,30 Șic - mag. de modă; 19,00 Săptămâna; 19,30 Știri; 19,50 Auto - Formula 1 - MP al Canadei; 22,05 Vin repede - invitat Presser Gabor și Brody Janos; 23,05 Rezumate fotbal, campionat Ungaria; 0,05 Doamnele aleg

RTL KLUB

7,30 O lume dispărută - doc.; 8,00 Clubul copiilor; **11,25 Primul sărut** - s. Franța; **11,55 Helene și băieții** - s.; 12,25 Calea ferată Transsiberiană - doc. SUA; 13,20 Clubul rețetelor; 14,00 Știri; **14,10 Asta nu-i FBI** - s.; **14,40 Întâlnire cu străinul** - pol. SUA, cu Jacqueline Bisset; **16,25 Noile aventuri ale lui Robin Hood** - s.; **17,15 Felix** - s.; **18,10 Amazon - Prizonierii junglei** - s. av. SUA, cu Patrick Stewart; 19,05 Bile - derby; 19,30 Știri; 19,50 Dosar politic și social; 20,15 Concurs TV; **21,00 Karate Kid 3** - act. SUA, cu Ralph Maccio; **23,15 Good Moring Vietnam** - f. SUA, cu Robin Williams; 1,35 Știri; 1,50 Parlament

DUNA TV

6,35 Calendar; 8,05 Pentru copii; 905 2001 Odiseea tinerilor - 26/12; **9,35 Orășelul** - s.; 10,00 Scriere corectă; 10,10 Galierie istorică; 10,25 Ora de istorie; **11,05 Cartea junglei** - f. av. Anglia; 12,50 Știri; 13,10 Dansuri populare; 13,20 Amintiri; **13,45 Pâine, iubire, fantezie** - comed. IT., Vittorio de Sica; **16,05 Speranțe frumoase** - s. Anglia, 4/2; 16,55 Secolul XX; 18,00 Lupte greco-romane; 19,00 Săptămâna; 19,35 Știri; 20,00 Desene animate; 20,25 Talent; **21,00 Hello, Hemingwoy** - comed. Cuba; 22,25 Dunasport; 22,40 Țară și și teratură; **23,25 Mozart și Salieri** - f. Ungaria

VĂ RECOMANDĂM

ROMÂNIA 1 - 20,30 Billy Bathagate - dramă

În anii '30, Billy Bathgate un tânăr inteligent, călit la școala străzii, reușea să câștige încrederea temutului gangster Dutch Schultz. Cum mafiotul are destule probleme cu acuzațiile de evaziune fiscală aduse, dar și cu rivalii apăruți, printre care se numără și Lucky Luciano, Billy primește „misiunea" de a o supraveghea pe prietena lui Schultz, Drew Preston.

TELE 7 ABC

7,00 Muzică
10,00 Tentații - rel.
10,30 Muzică
11,00 La puterea a doua - rel.
12,00 Ofsaid - rel.
13,30 Muzică
14,00 Club ABC - rel.
15,00 Documentar
16,00 Muzică
18,00 24 de ore din 24
18,30 As show
19,30 La ordinea zilei
20,30 Muzică
21,00 Telejurnal
22,00 Manager XXI
23,00 Muzică
6,30 Telejurnal - rel.

HBO

8,00 Epicentru - acț., SUA, 2000
9,40 Corbul: orașul îngerilor - acț., SUA, 1996
11,05 Creaturi fioroase - comedie, SUA, 1997
12,40 Un cavaler în Camelot - av. SUA, 1998
14,05 Cinema ● Cinema ● Cinema
14,30 Iubiri încurcate - dramă, SUA, 1997
16,20 Ultimul cartuș - polițist, România, 1973
18,05 Propunerea - dramă, SUA, 1998
20,00 Cocioabele din Beverly Hills - comedie, SUA, 1998
21,30 Totul despre sex - s.
22,00 Visul unei nopți de vară - comedie romantică, SUA, 1999
0,00 Complicitate - dramă, SUA, 2000
1,30 Kama Sutra - s.

ANTENA 1- TV ARAD

6,00 Magazin sportiv - rel.
6,20 Publicitate, Promo, Revista presei
6,30 Știri TVA - rel.
7,00 Observator
8,00 'Neața
11,00 Zile din viața noastră - s.
12,00 Elena, viața mea - s.
13,00 Știrile amiezii
13,15 Cascadorii - s.
14,00 Karate Kid 2 - acț. SUA, 1986, rel.
16,00 Zile din viața noastră - s.
16,30 Publicitate, Promo
16,45 Știri TVA
17,20 Maria Emilia - s.
19,00 Observator
19,50 Sport
20,00 Fantoma din Monte Carlo -dragoste, marea Britanie, 1990
21,55 Ediția de noapte TVA
22,00 Marius Tucă Show
23,00 Observator
23,25 Sport
23,30 Noaptea târziu cu Mircea Badea
0,30 Intrigi în Paradis - s.
1,30 Observator - rel.
2,30 Scandalul - s.
3,30 Cosas del Amor - s.
4,30 Noaptea târziu... - rel.

TV INTERSAT

8,25 Deschiderea programului
8,30 Cafeaua de dimineață
9,30 Preciosa - s.
10,15 Neon Rider - rel.
11,00 Știrile Intersat - rel.
12,00 Temeri ascunse - f. rel.
13,30 Desene animate
14,00 Deșertul vorbește - s.
14,30 Lumea animalor - s.
15,00 Neon Rider - s.
16,00 Microb - rel.
17,30 Emisiune în limba germană
18,00 Son of Zorro - s.
18,15 Știrile Intersat
19,00 Preciosa - s.
20,00 Cavaleri și războinici - s.
(▲) 21,00 Sleepstalker - s.
23,10 Știrile Intersat
(■) 0,00 Erotica
5,00 Închiderea programului

DISCOVERY

10,00 Aventuri la pescuit
10,25 Turbo
10,55 Fauna din Africa de Sud
11,50 Lupta cu gravitația
12,45 Călătorii cu Ana Walker
13,10 Momente cruciale ale istoriei
13,40 Vânătorul de crocodili
14,30 Titanic
17,10 Vânătoarea de vrăjitoare
18,05 Momente cruciale ale istoriei
18,30 Aventuri la pescuit
19,00 Meșterul tâmplar
19,30 Grădinărit
20,00 Ghidul animalelor
21,00 Călătorii cu Anna Walker
21,30 Nick și liliecii-vampiri
22,00 Îngropați de vii
23,00 Ghidul condițiilor meteo extreme
0,00 Cutia neagră
1,00 Mașini extreme
2,00 Acoliții lui Hitler
3,00 Vânătoarea de vrăjitoare - rel.

TV 2

7,00 Matinal; **10,00 Pământul făgăduinței** - s.; 11,00 Ura, călătorim!; 11,25 Ofertă directă; 12,30 Galerie istorică; 12,35 Fereastră spre Europa; **13,00 Plin de viață** - s.; **13,55 Valet american** - comed. SUA; **15,45 Quantum Leap** - s.; **16,30 Marimar** - s.; **17,00 Milady** - s.; **17,45 Inimi rănite** - s.; **18,15 Fiorella** - s.; **19,00 Frumoasa din Acapulco** - s.; 19,30 Fapte; 20,00 Multimilionar; **20,50 Înger sălbatic** - s.; **21,30 Walker** - s.; **22,30 Ninja american** - actiune, SUA, cu Michael Dudikoff; 0,20 Bună seara Ungaria; **1,05 Chiriașul** - f. SUA cu Isabelle Adjani, Roman Polanski; 3,20 Internet

PRO 7

7,05 Sam; 8,00 Taff; **8,55 Cine-i șeful?** - s.; **9,25 Afaceri de familie** - s.; **9,55 Chaos City** - s.; **10,30 T. Rex** - comed. pol SUA 1995; **12,10 Familia Bundy** - s.; **12,35 Bill Cosby show** - s.; **13,05 Grace** - s.; **13,30 Roseanne** - s.; 14,00 Sam; 15,00 Talkshow-uri; 18,00 Taff - magazin; **19,00 Sabrina** - s.; **19,30 Chaos City** - s.; **20,00 Simpsonii** - s.; 20,30 Galileo - mag. de știință; 20,55 Știri, meteo; **21,15 Spitalul de urgență** - s.; 22,15 **Clinica din Berlin** - s.; 23,15 TV Total; 0,15 Bizz; **0,45 Millenium** - s. SUA cu Lance Henriksen

SAT 1

6,30 Matinal; 10,00 Shopping; **11,00 Zona lui Wolf** - s.; 12,00 Talkshow-uri; **17,00 Star Trek** - s. SF; 18,00 Quiz; 18,30 Știri; 19,00 Quiz show; 19,30 Știri; 20,00 Blitz magazin; 20,40 Quiz show; **21,15 O relație periculoasă** - thriller, Germania, 1998; 23,15 Dosarele 1/24; 0,15 Harald Schmidt show; 1,15 Știri; **1,35 Frasier** - s.; 2,05 Fotbal

TV 5

17,20 Invitatul TV 5; 17,30 Magazin; 18,05 Piramide; 18,30 Întrebări pentru un campion; 19,00 Jurnal; **19,15 Autostrada** - f.; 21,00 Jurnal Elveția; 21,30 Jurnal Franța; 22,05 Timpul prezent; 23,00 Jurnal; 23,15 Cinema; 1,00 Jurnal Belgia

EUROSPORT

9,30 Atletism - Atena; 11,00 Ciclism - Il Giro d'Italia; 12,00 Tenis de masă - Liga campionilor; 13,00 Fotbal - Eurogol magazin; 14,00 Moto cu ataș CM; 15,00 Atletism- Atena; 16,30 Tenis - turneu ATP Queens în direct; 19,15 News Report; 19,30 Sport extrem; 20,00 Moto cu ataș; 21,00 Motorsport - Le Mans; 22,00 Box, în direct; 0,00 News Report; 0,15 Auto - Raliul Marocului; 1,15 Tenis - turneu ATP - Queens, Londra; 2,15 News Report.

VĂ RECOMANDĂM

HBO, ora 20,00 Cocioabele din Beverly Hills - comedie

Când spui Beverly Hills, spui strălucire, lux și mulți, mulți bani. Filmul își propune să dezvăluie cum arată Beverly Hills-ul din perspectiva unei tinere sărace, Vivian Abromowitz, care locuiește la periferie, împreună cu tatăl său divorțat, Murray, și cei doi frați mai mici. Deși banii nu le ajung de nici un fel, capul familiei insistă ca cei trei copii să urmeze școala în Beverly Hills alături de odraselele celor bogați.

VĂ RECOMANDĂM

ANTENA 1, ora 20,00 Fantoma din Monte Carlo - romantic

Filmul are acțiunea plasată în Parisul anului 1875. În centrul atenției se află Emile, o femeie atrăgătoare, care a condus până nu demult o casă de toleranță. Hotărâtă să renunțe la „meserie" și să-și dedice timpul educației nepoatei sale, Mistral, Emile pornește împreună cu aceasta spre Monte Carlo, un adevărat focar al vieții mondene, misterelor, aventurilor și romantismului...

TVR 1

7,00 Telematinal
* Jurnal de dimineață
9,15 Ora G - rel.
10,00 Pasiuni - s. rel.
10,45 TVR Cluj
11,50 TVR Iași
12,55 TVR Timișoara
14,00 Jurnalul de prânz
14,15 Infomania
14,30 Iartă-mă! - rel.
15,30 Orice e posibil - s.
16,00 Puncte cardinale
16,30 Kronika
17,30 Avanpremieră Știri
17,35 Pentru dvs, doamnă!
18,15 Pasiuni - s.
19,00 Cu ochii'n 4
19,50 Familia ... Corect!
20,00 Jurnal. Meteo
20,40 Sport
20,45 Gala Premiilor APTR, ediția a 11-a
22,15 Clubul de spiritism
22,45 Jurnalul de noapte
23,00 Videoteca veselă
23,45 Lumea dansului
0,45 Cu ochii'n 4 - rel.
1,35 Infomania - rel.
2,00 Jurnal. Meteo. Sport - rel.
(●) **2,45 Bani însângerați** -horror, SUA, 1999
4,15 Știrile de sâmbăta asta- rel.

TVR 2

7,00 D-ra Andrea - s. rel.
7,50 Autograf muzical - rel.
8,05 Desene animate
8,35 Prețul succesului - rel.
9,05 Arca lui Noe - rel.
9,35 Tip-top, mini-top - rel.
10,05 Obsesia vitezei - rel.
10,50 Afaceri la cheie - rel.
11,30 Tată, am încurcat-o - rel.
12,00 Reforma la bani mărunți - rel.
12,30 Oprirea obligatorie - rel.
12,45 D-ra Andrea - s.
13,30 Tribuna partidelor parlamentare
14,10 Des. animate
15,30 Știri
15,35 Trupa DP 2
17,00 Poftă bună cu Petrișor
17,10 Autograf muzical
17,30 Călătorind prin țară
18,00 Tată, am încurcat-o! - s.
18,30 Telejurnal TVR 2
18,50 Desene animate
19,15 Toți împreună
20,05 În mijlocul furtunii - s.
21,00 Pragul de sus
22,30 Știri
22,40 François Villon - dramă, România/Franța/Germania, 1989, partea a doua
0,20 Ghidul călătorului independent
1,15 Știri bancare
1,20 TVM. Mesager
2,00 Trupa DP 2 - rel.
3,25 O lume și farmecul ei - rel.

PRO TV

7,00 Bună dimineața!
8,00 Știrile ProTv
9,00 Tânăr și neliniștit - rel.
10,00 Marile procese și crime - s.
11,00 O lume bizară - rel.
12,00 O familie de tot râsu' - s.
(●) **12,30 Lupii mărilor** - aventuri, Marea Britanie, 1980
14,15 Sărut fatal - rel.
16,00 Tânăr și neliniștit - s.
17,00 Știrile Pro TV
17,45 Teo
19,00 Știrile PRO TV
20,00 Spitalul de urgență - s.
21,00 Urmărire generală
22,00 Știrile Pro TV
22,30 ROKENO
22,35 Total Recall - s.
23,30 O lume bizară - s.
0,25 Pro TV te ascultă ce vezi
0,30 Captivi în cartier - s.
(●) **1,00 Moonwalker** - parodie SF, SUA, 1988
(●) **2,30 Războiul apei** - rel.

TV ACASĂ

7,00 Teleshopping
7,15 Știrile de Acasă - rel.
7,55 Căsuța poveștilor - rel.
8,15 Înger sălbatic - rel.
9,15 Îngerașul - rel.
10,00 Căsuța poveștilor - rel.
10,20 Acasă la bunica - rel.
(●) 10,30 De 3 x femeie - rel.
11,30 Betty cea urâtă - rel.
12,30 Dreptul la viață - rel.
13,30 Miracolul iubirii - s.
14,20 Seducție - rel.
15,30 Doctorul casei - rel.
16,00 Înger sălbatic - s.
16,45 Desene animate
17,00 Terra nostra - s.
17,55 Acasă la bunica
18,05 Dreptul la viață - s.
19,00 Îngerașul - s.
20,00 Știrile de Acasă
(●) 20,40 De 3 x femeie
21,30 Betty cea urâtă - s.
22,30 Terra nostra - rel.
23,30 Știrile de Acasă - rel.
(●) 0,10 De 3 x femeie - rel.
1,15 Muzica de Acasă, muzica nopții

PRIMA

7,00 Desene animate
8,00 Prima Mix!
13,25 Clip Art
13,30 Exploziv
14,00 Motor - rel.
14,30 Real TV - rel.
15,30 Raven - s.
16,30 Malcolm și Eddie - s.
17,00 Will și Grace - s.
17,30 Camera de râs
18,00 Focus
19,00 Vânătoarea comorilor - s.
20,00 Air America - acț., SUA, 1990
22,00 Stil
23,00 Focus
23,30 Will și Grace - rel.
0,00 Malcolm și Eddie - s.
0,25 Clip Art
0,30 Camera de râs - rel.
1,00 Focus

ANIMAL PLANET

8,00 Dinți, colți și șerpi
9,00 Vânătorul de crocodili
9,30 Parcul maimuțelor
10,00 În mijlocul naturii
10,30 Acvanauții
11,00 Salvați și salvatori
12,00 Școala câinelui
13,00 Școala ghizilor
13,30 Ilustrate din natură
14,00 Animalele lui Aspinall
14,30 Parcul maimuțelor
15,00 Îngrijitor la zoo
15,30 În mijlocul naturii
16,00 În ajutorul animalelor sălbatice
16,30 Spectacolul păsărilor
17,00 Zig & Zag
18,00 Îngrijitor la zoo
18,30 Reportaje de la zoo
19,00 Parcul maimuțelor
19,30 Salvați animalele!
20,00 Salvați și salvatori
21,00 Jurnalul felinelor
22,00 Aventurile vasului Quest
23,00 Urgențe veterinare
23,30 Îngrijitor la zoo
0,00 Universul bibanului-de-mare
0,30 Universul delfinului
1,00 Aventurile vasului Quest

ATOMIC TV

7,00 Selector
10,25 Reactor - rel.
10,30 File de poveste - rel.
11,00 Atomix - rel.
14,00 Interactiv
15,30 Proaspete și fierbinți - hit-uri ale momentului
15,55 Reactor
16,00 Aria 52 - rel.
17,00 Selector
19,00 Atomix
21,55 Reactor
22,00 Selector - muzica pe banda rulantă
23,00 Rockada
24,00 Insomnia - Orient Expres
0,30 - 7,00 Insomnia

BUDAPESTA 1

6,45 Lumea satului; 7,00 Matinal; 9,30 Gimnastică TV; **9,40 La mulți ani - s.;** 10,30 Magazin; 13,00 Jurnal; 14,00 Magazin minorități; 14,55 Video clipuri; 15,10 Carte ilustrată - **Ceasul de aur**; 16,30 Magazin pedagogic; 17,30 Emisiune copii; 18,00 Cronică; 18,30 Cronică catolică; 19,00 Știri; 19,15 Polo pe apă CE; **19,25 Poliția nautică** - s. Australia; 20,15 Știrile lumii; 20,30 Știri; **21,05 Orășelul** - s.; 22,05 A fost odată...; 23,00 Știri; 23,30 Tema; 23,45 Magazin cultural; **0,15 BBS - Film experimental**; 0,20 Filmele lui Enyedi Ildiko: Flirt, Bufnița

RTL KLUB

7,30 Matinal; 10,05 Clubul rețetelor; **10,20 Iubiri interzise** - s.; **10,45 Iubiri secrete** - s.; 11,35 Top Shop; 12,30 Magazin; 13,30 Clubul rețetelor; 14,00 Știri; 14,20 Cavalcadă; **14,25 Al doilea sărut** - s.; **14,55 Babylon 5** - s.; **15,45 Paula și Paulina** - s.; **16,30 Terra nostra** - s.; 16,55 Doar un cuvânt costă - concurs; **17,00 Faimoși și bogați** - s.; **17,20 Monika** - s.; 18,10 Costă, un cuvânt - concurs; **18,15 Milagros** - s.; 19,10 Întâlniri - jurnalul vedetelor; 19,30 Știri; 19,55 Focus; 20,25 Între prieteni; **20,55 Schimbul trei** - s.; **21,45 Jackson, sălbaticul** - f. acț., SUA, cu Carl Weathers; 23,30 Știri; **23,45 Iubire nebună** - f. SUA cu Chris O' Donnel; **1,20 Monika** - rel.

DUNA TV

6,30 Matinal; 9,40 Cronica mileniului; 10,10 Copiii din lumea mare; 10,30 Călăreții vântului; **11,20 Titanic** - f. SUA, 2/2; 12,50 Știri; 13,20 Ținutul Dunării; 13,50 Rozsnya - doc. Ungaria; 14,20 Imagini în mișcare; 14,50 Insula - Întâlnirea dansului; 15,50 Ce-i adevărat e adevărat; 16,05 Cine locuiește aici? 16,10 Expediția Sonda de adâncime - s. Australia; 17,00 Calendar; 19,00 Știri; 19,30 Desene animate; **20,05 Furtuna simțurilor** - s.; **20,50 Capriccio** - f. Ungaria; 21,05 Încercările vieții - doc.; 22,00 Știri; **22,35 Privathorvath și Wolframbarat** - f.; 0,00 Imn - studiu cinematografic, 0,05 Cinkekiraly - doc.; 0,30 **Stăpânul nebunelor** - f. Franța; 1,05 Știri

VĂ RECOMANDĂM

HBO - 16,20 Ultimul cartuș - polițist, România, 1973

VĂ RECOMANDĂM

PRIMA TV, ora 20,00 Air America - acțiune

Gene Ryack și Billy Covington sunt doi piloți americani, care încearcă să scoată și ei un ban făcând contrabandă spre Laos în timpul războiului din Vietnam. În timp ce Gene este preocupat numai de curaj și glorie, Billy își pune serioase semne de întrebare referitoare la implicații morale ale misiunilor lor. Se va întâmpla însă ceva care îl va face pe Ryack să înțeleagă și chiar să adopte modul de gândire al colegului său. Nici măcar pentru el, viețile oamenilor nu sunt mai prejos decât banii. Aparenta dilemă cu care se confruntă își găsește, în adâncul sufletului, răspuns cu rapiditate...

TELE 7 ABC

8,00 Muzică
9,00 Îți mai aduci aminte, Doamnă - rel.
10,00 Muzică - rel.
11,00 La ordinea zilei - rel.
12,00 Muzică
12,30 În justiție - rel.
13,30 Muzică
14,45 Documentar
15,45 Cinetour
16,30 Telecaricatura zilei
16,35 Clipuri muzicale
17,00 Forța destinului
18,00 Cutia muzicală
19,00 Muzică
20,00 As Show
21,00 Telejurnal
21,59 Telecaricatura zilei
22,00 Loto - Pariul Trio
22,30 Muzică
23,00 Cinetour - rel.

HBO

7,50 Prietenul meu s-a întors - comedie, SUA, 1993
9,15 Contra cronometru - thriller, SUA, 1999
11,20 Vii sau morți - acțiune, SUA, 1996
13,00 Teoria dragostei - comedie, SUA, 1999
14,30 Un comisar acuză - polițist, România, 1973
16,30 Plunkett și Mc Leane - acțiune, SUA, 1999
18,15 Condamnat - dramă, SUA, 1997
20,00 Detectivi de voie, de nevoie - comedie, SUA, 1999
21,30 Inferno - acțiune, SUA, 1999
23,05 K - thriller, SUA, 1997
1,15 Sentimente vechi - comedie, SUA, 1997

ANTENA 1-TV ARAD

7,30 Emisiune în limba germană
7,50 Publicitate, Promo
8,00 Viața spirituală
8,30 Lumea creștină
9,00 7 zile - retrospectiva săptămânală a Știrilor TVA
10,00 Animax - desene animate
10,20 Infanteria stelară - s.
10,40 Pantera roz - s.
11,10 Tânărul Indiana Jones - s.
13,00 Rezumatul curselor de 125 și 250 cmc
14,00 De vorbă cu Adrian Păunescu
16,10 Aventurile lui Sinbad - s.
17,00 Prezentul simplu
18,00 Amazon - s.
19,00 Observator
19,50 Sport
20,00 Fără apărare - thriller, SUA, 1996
22,00 TeleEurobingo Show
(●) **1,00 Alb, roșu și...** - comedie, Italia/Spania, Franța, 1971
3,00 Observator - rel.

TV INTERSAT

8,55 Deschiderea programului
9,00 Viața lui Greg Louganiz - film
10,30 Desene animate
11,00 Știrile Intersat - rel.
12,00 Memorii din anul 1985
13,00 Life magazin
13,30 O altfel de lume
14,00 Show cu ecou - rel.
16,00 Sergiu Nicolaescu - doc. rel.
16,30 Neon Rider - s.
17,30 Son of Zorro - s.
17,45 Auto integral
18,15 7 x 7
19,00 Tentația - film
20,30 Mămica, detectiv particular - s.
21,00 Deșertul vorbește - s.
21,30 Minciuni nerostite - film
23,15 7 x 7 - rel.
(■) 0,00 Erotica
5,00 Închiderea programului

DISCOVERY

10,00 Safari cosmic
11,50 Hoți îndrăzneți
12,45 Cutia neagră
13,40 Bodyguarzi
15,25 Spargerea codului genetic
16,15 Inovații
17,10 Barajul Hoover
18,05 Deschizătorii de drumuri
19,00 Meșterul tâmplar
19,30 Bucătărie canadiană
20,00 Vânătorul de crocodili
21,00 Secolul oamenilor
22,00 Planeta singuratică
23,00 Muzeul figurilor de ceară
0,00 Super-structuri
1,00 Criminaliștii
2,00 Australia sălbatică
3,00 Noi descoperiri

TV 2

7,00 Gânduri matinale; 7,30 Martor - doc.; 8,00 Matineu TV; 10,00 Desene animate; **12,00 Mougli, fiul junglei** - s.; **12,35 Aripi** - s. distr.; 12,50 Sport TV2; **13,20 Quant Leap** - Călător în timp - s. av. SUA; **14,10 Legenda lui Tepepa** - western, SP-IT.; **16,00 Mac Gyver** - s.; **16,55 Xena** - s.; **17,45 Pacific Blue** - s.; **18,40 J.A.G** - s.; 19,30 Jurnal; **21,00 Beverly Hills Cop** - comed.-acț. SUA, cu Eddie Murphy; **23,05 Caracatița** - s. pol. IT.; **0,55 Dosarele Y** - s.; **1,55 Fiii anului cu inima de piatră** - f. Ungaria

PRO 7

7,35 Cosby & Kids; 8,00 Desene animate; 11,25 Cinemax TV; **12,10 Un mountie la Chicago** - s.; **13,00 Viper** - s.; **13,55 Largo Winch** - s.; **14,50 T Rex** - comed. pol. SUA, 1995 cu Whoopi Goldberg; 16,25 Comedie - SUA, 1992; **18,10 Inger diabolic** - thriller, SUA, 1998 cu Cheryl Ladd; 20,00 Lumea minunată - magazin; 20,55 Știri, sport, meteo; **21,15 Oameni de onoare** - dramă, SUA, 1992, cu Tom Cruise, Jack Nicholson; 0,00 Focus TV; **0,55 O noapte în L.A.** - thriller, SUA, 1999 cu Mickey Rourke; **2,40 Înger diabolic** - f. rel.

SAT 1

7,10 E adevărat; 7,40 Dramă - SUA, 1978; 9,15 Weck Up - show; 10,15 Show-ul săptămânii; **11,15 Alf** - s.; 11,45 Bugs Bunny - d.a.; **12,10 Inspectorul König** - s.; **13,10 Clinica Rosenau** - s.; **14,05 Park Hotel Stern** - s.; **15,05 Mac Gyver** - s.; **16,05 Pensacola** - s.; 17,00 J.A.G. - s.; **18,00 Farscape** - s. SF; 19,00 Blitz magazin; 19,30 Știri; 20,00 Trucurile magicienilor; **21,15 Amy și rațele sălbatice** - f. SUA, 1996, cu Jeff Daniels; 23,20 Ora lui Hope - show; 23,50 Planetopia - reportaje; 0,35 News & Stories; **2,20 Te rog, mușcă** - comed. SUA, 1985 cu Jim Carrey

TV 5

13,05 Duminici de sărbătoare; 13,30 Jurnal; 14,05 Documentar; 14,30 Magazin; 15,00 Jurnal; 15,15 Magazin; 17,00 Jurnal; 17,30 Telecinema; 18,05 Chioșc; 19,00 Jurnal; 19,15 Duminici de sărbătoare; 21,00 Jurnal Belgia; 21,30 Jurnal Franța

EUROSPORT

9,30 Aventura - magazin; 10,30 Moto - superbike în direct; 11,00 Supersport CM, în direct; 11,30 Tenis - French Open - finala, fem.; 13,00 Moto - superbike în direct; 14,00 Supersport - Lausitz în direct; 15,00 Tenis - French Open - finala - femei; 16,00 Tenis - French Open - finala bărbați, în direct; 19,30 Ciclism - Giro d' Italia; 20,30 Moto superbike CM; 21,15 Auto Nascar; 22,00 News Report; 22,15 Nascar; 23,00 Tenis - French Open - finala masc.; 0,00 News Report; 0,15 Eurosport Special; 0,45 Superbike CM - Lausitz.

VĂ RECOMANDĂM

ANTENA 1 - 20,00 Fără apărare - thriller

Annie Laird își crește singură fiul și încearcă să facă față cu bine rolului de părinte, deloc ușor. Dorind să se detașeze puțin de problemele cotidiene, ea se hotărăște să devină jurat într-un proces de mare importanță. Deși tribunalul promite juratului anonimatul în schimbul unei judecăți imparțiale, după terminarea procesului lucrurile nu stau întotdeauna așa. În viața lui Annie apare un personaj misterios, „Profesorul", care o pregătește pentru rolul de jurat și o ajută să-și descopere fațete nebănuite ale personalității.

VĂ RECOMANDĂM

HBO - 20,00 Detectiv de voie de nevoie - comedie

Fiind fugărit de poliție, Miles Logan, un abil hoț de bijuterii, este forțat să ascundă „prada", în valoare de 20 milioane de dolari, într-o clădire aflată în construcție. În ciuda măsurii sale de prevedere Miles este totuși arestat și trimis după gratii. După ce-și ispășește pedeapsa, hoțul se întoarce la locul cu pricina pentru a-și recupera diamantele. Dar, surpriză! Pe locul respectiv a fost construită o... secție de poliție! Pentru a afla dacă „averea" sa a fost descoperită și, eventual, pentru a putea intra în posesia ei, Miles trebuie să petreacă ceva timp în interiorul secției de poliție.

TVR 1

7,00 Telematinal
9,00 Surprize, surprize - rel.
11,30 Bravo, Bravissimo! - rel.
13,00 Teleenciclopedia - rel.
14,00 Jurnalul de prânz
14,15 Infomania
14,30 Pro Patria
15,30 Orice e posibil - s.
16,00 Kronika
17,30 Avanpremieră Știri
17,35 La țintă
18,15 Pasiuni - s.
19,00 Impas în doi
19,50 Familia ... Corect!
20,00 Jurnal. Meteo
20,40 Sport
20,45 Iartă-mă!
21,45 Talk-show politic
23,00 Jurnalul de noapte
23,15 Chipuri și priveliști din România: Sulina. Sănătatea orașului
0,00 Teatrul Național de TV prezintă: **Neînțegerea** de **Albert Camus**
1,45 Infomia - rel.
2,00 Jurnal. Meteo. Sport - rel.
2,45 Impas în doi - rel.
3,35 Chipuri și priveliști din România:Sulina - rel.
4,05 Obiectiv Europa - rel.

TVR 2

7,00 Baschet NBA - rel.
9,00 Des. animate
9,25 În direct - s.rel.
10,00 Atenție la neatenție - s.rel.
10,55 Știri
(●) **11,00 Ciudățeniile dragostei** -comedie romantică, SUA, 1998
12,30 Veni, video, vici! - rel.
12,45 D-ra Andrea - s.
13,40 Răscruci - rel.
14,10 Desene animate
15,25 Știri
15,30 Atenție, se cântă! - rel.
17,00 Afaceri la cheie
17,30 Misterele vechilor orașe
18,00 Tată, am încurcat-o! - s.
18,25 Desene animate
18,30 Telejurnal TVR 2
18,50 Desene animate
19,15 Toți, împreună
20,15 Obsesia vitezei
21,00 Puls 2001
21,45 Sport Plus
22,30 Știri
22,35 În numele sportului
23,05 Teatru TV: **Filmul Festivalului Internațional de Teatru, Sibiu 2001**
0,20 Euro.doc
0,45 Știri bancare
0,50 TVM. Mesager
1,20 Ghidul călătorului independent
2,05 Planeta singuratică - rel.

PRO TV

7,00 Bună dimineața!
8,00 Știrile Pro TV
9,00 Tânăr și neliniștit - rel.
10,00 Marile procese și crime - s.
11,00 Dădaca - rel.
11,30 O familie de tot râsu' - s.
(●) **12,00 Trupa de rap** - comedie, SUA, 1994
(●) **14,15 Iubire în sălbăticie** - comedie, SUA, 1986
16,00 Tânăr și neliniștit - s.
17,00 Știrile Pro TV
17,45 Teo
19,00 Știrile Pro Tv
20,00 Sărut fatal - thriller, SUA, 1993
22,00 Știrile Pro TV
22,30 ROKENO
22,35 Provest
23,30 Avocații - s.
0,25 Pro TV te ascultă ce vezi
0,30 O lume bizară - s.
1,30 Captivi în cartier - s.
(●) **2,00 Iubire în sălbăticie** - rel.
4,00 Marile procese și crime - rel.

TV ACASĂ

7,15 Teleshopping
7,30 Xena, prințesa războinică - rel.
8,30 Gemenele - rel.
9,15 Îngerașul - rel.
10,00 Căsuța poveștilor - rel.
10,25 Acasă la bunica - rel.
10,35 Femei înșelate - rel.
12,00 Ia-mă acasă - rel.
12,30 Dragoste și putere - rel.
13,00 Joc de interese - f. rel.
14,45 Latino party
15,30 Acasă la... cu Ruxandra Săraru - rel.
16,00 Înger sălbatic - s.
16,45 Desene animate
17,00 Terra nostra - s.
17,55 Acasă la bunica
18,05 Dreptul la viață - s.
19,00 Îngerașul - s.
20,00 Știrile de Acasă
(●) 20,40 De 3 x femeie
21,30 Betty cea urâtă - s.
22,30 Terra nostra - rel.
23,30 Știrile de Acasă - rel.
0,10 De 3 x femeie - rel.
1,15 Muzica de acasă, muzica nopții

PRIMA

7,00 Desene animate
8,00 Prima Mix!
13,25 Clip Art!
13,30 Tradiții
14,30 Camera de râs
15,30 Raven - s.
16,30 Malcolm și Eddie - s.
17,00 Will și Grace - s.
17,30 Camera de râs
18,00 Focus
19,00 Vânătoarea comorilor - s.
20,00 Vrei să fi miliardar?
21,00 Rambo - acțiune, SUA, 1982
23,00 Focus
23,30 Will și Grace - s. rel.
0,00 Malcolm și Eddie - s.
0,25 Clip Art
0,30 Camera de râs - rel.
1,00 Focus - rel.

ANIMAL PLANET

8,00 Portrete din natură
9,00 Vânătorul de crocodili
9,30 Parcul maimuțelor
10,00 Contact extrem
10,30 Aventurile lui O'Shea
11,00 În ajutorul animalelor sălbatice
12,00 Rase de câini
13,00 În mijlocul naturii
13,30 Acvanauții
14,00 Salvați și salvatori
14,30 Medicul veterinar
15,00 Salvați animalele!
15,30 Urgențe veterinare
16,00 Povestiri de la grădina zoologică
16,30 Spitalul veterinar de urgență
17,00 Rase de câini
18,00 Îngrijitor la grădina zoologică
18,30 Reportaje de la grădina zoologică
19,00 Parcul maimuțelor
19,30 Salvați animalele!
20,00 Fotograful animalelor sălbatice
20,30 Îngrijitor la grădina zoologică
21,00 Din zori până-n asfințit
22,00 Școala ghizilor africani
22,30 Ilustrate din natură
23,00 Urgențe veterinare
23,30 Tehnici de vârf în medicina veterinară
0,00 Felinele din savană
1,00 Școala ghizilor africani
1,30 Ilustrate din natură

ATOMIC TV

7,00 Selector
10,00 Reactor
10,30 Hai Hui - rel.
11,00 Atomix - rel.
14,00 Interactiv
15,30 Proaspete și fierbinți - hit-uri ale momentului
15,55 Reactor - știrile zilei
16,00 Romanian Top 100 - rel.
18,00 Selector
19,00 Atomix
21,55 Reactor - știrile zilei
22,00 Selector
22,30 File de poveste - rel.
23,00 Aria 52
0,00 - 7,00 Insomnia

BUDAPESTA 1

6,42 Matinal; 6,45 Lumea satului; 7,00 Matinal; 8,00 Emisiune pentru copii; 9,30 Gimnastică TV; **9,40 La mulți ani!** - s.; 10,35 Matinal; 13,00 Știri; 14,00 Emisiuni minorități; **15,10 Doctorița Marlene** - s. Germania, 21/3; 16,00 Poșta TV; 16,30 Strada școlii; 17,00 310 ani de învățământ religios; 17,50 Rămâi cu noi!; 18,00 Să învățăm Europa! 18,30 Pe drum - Europa magazin; 19,00 Știri; 19,15 Polo pe apă CE; **19,25 Poliția nautică** - s.; 20,15 Știrile lumii; 20,30 Jurnal; 21,00 Povestirile mileniului; 21,30 112 - mag. poliției; 22,10 Cutia neagră - reportaje; 22,40 112 Extra; 23,00 Știri; 23,10 Actual; 23,30 Tema; 23,45 Mag. pedagogic; **0,15 Mincinosul** - f. pol. SUA

RTL KLUB

7,30 Matinal; 8,00 Clubul copiilor; 10,05 Clubul rețetelor; **10,20 Iubiri interzise** - s.; **10,45 Iubiri și secrete** - s.; 11,35 Top Shop; 12,30 Matinal; 13,30 Clubul rețetelor; 14,00 Știri; **14,20 Cavalcadă; 14,25 Al doilea sărut - s.; 14,55 Babylon - s.; 15,45 Paula și Paulina - s.; 16,30 Terra nostra - s.; 17,00 Faimoși și bogați -s.; 17,20 Monika - show; 18,15 Milagros -s.; 19,10 Întâlniri - mag. vedetelor;** 19,30 Știri; 19,55 Focus magazin; 20,25 Între prieteni; **20,55 Din hoț polițist** - s.; **21,45 Vânătorii de droguri** - acț. SUA cu Brian Bosworth; **23,25 Slujbă diabolică** - s.; 0,15 Știri; 0,30 Automania

DUNA TV

6,30 Matinal; 9,40 Știrile săptămânii; 10,15 Teleenciclopedia; 10,30 Clipe memorabile; **11,00 Titanic** - f. SUA 2/1 cu Catherine Zeta Jones, Peter Gallegher; 12,30 Amintiri; 12,50 Știri 13,20 Dunasport; 14,00 Ținuturi uitate; 14,30 Meșteșuguri; 14,45 Talent; 15,20 Copiii din lumea mare; **15,35 Jungla nebună** - s.; 16,00 Ora de istorie; 16,40 Galerie istorică; 17,00 Calendar; 18,50 Mileniu; 19,00 Știri, sport; 19,30 Des. animate; 19,55 Limba maghiară; 20,00 Minoritas mundi; 20,30 Album de familie; 21,99 Peisaj rănit - doc.; 21,45 Fotografii celebre; 22,00 Știri; 22,35 Întâlnirea dansului; **23,35 Tramvaiul** - f. Spania

VĂ RECOMANDĂM

HBO - 15,05 Un tătic grozav - comedie, SUA, 1999

VĂ RECOMANDĂM

HBO, ora 20,00 - Micii giganți - comedie

După ce a câștigat cu echipa un important trofeu, Kevin O'Shea, jucător profesionist de fotbal american, a devenit în orășelul natal o adevărată celebritate. De atunci au trecut ceva ani, dar oamenii încă îl consideră pe Kevin un erou, așa că, în momentul în care se decide înființarea unei echipe de fotbal, el reprezintă prima alegere pentru postul de antrenor. Pus pe fapte mari, fostul jucător selecționează cei mai talentați tineri spre nemulțumirea inevitabilă a celor mai puțin „dotați". Cum lucrurile nu pot merge chiar așa de ușor, Kevin se trezește că jucătorii respinși de el, ajutați chiar de fratele său, Danny O'Shea, își formează o altă echipă. Din acest moment, competiția între cei doi frați și, respectiv, cele două echipe de fotbal este deschisă...

TELE 7 ABC

7,00 Muzică
10,00 Forța destinului - rel.
11,00 Cinetour - rel.
12,00 Cutia muzicală - rel.
13,00 Telesport - rel.
14,30 Muzică
18,00 Germania astăzi - doc.
18,30 La puterea a doua
19,25 Pronosport
19,29 Telecaricatura zilei
19,30 Muzică
21,00 Telejurnal
21,45 Auto Moto Sport TV - doc.
22,30 Ofsaid
0,00 Muzică
5,00 Ofsaid - rel.
6,30 Telejurnal - rel.

HBO

8,00 Viață de liceu - comedie, SUA, 1998
9,40 Dragă, am micșorat copiii! - s.
10,25 Houdini - biografic, SUA, 1994
12,00 Cop Land - pol., SUA, 1997
13,45 Soldatul universal: Întoarcerea - acțiune, SUA, 1999
15,05 Un tătic grozav - comedie, SUA, 1999
16,40 Pețitorul - dragoste, SUA, 1997
18,15 Duelul - polițist, România, 1981
20,00 Micii giganți - av., SUA, 1994
21,45 Spawn - s.
22,15 Negociatorul - thriller, SUA, 1998
0,30 Vampirii - horror, SUA, 1998

ANTENA 1-TV ARAD

6,00 7 zile TVA - retrospectiva știrilor locale - rel.
7,00 Observator
8,00 'Neața
11,00 Zile din viața noastră - s.
12,00 Orient Expres - rel.
13,00 Știrile amiezii
14,00 Fără apărare - thriller, SUA, 1996
16,00 Magazin sportiv
16,30 Publicitate * promo
16,45 Știri TVA
17,20 Maria Emilia - s.
19,00 Observator
19,45 Sport
19,50 Karate Kid 2- acțiune, SUA, 1986
21,55 Ediția de noapte TVA
22,00 Marius Tucă Show
23,00 Observator
23,25 Sport
23,30 Noaptea târziu, cu Mircea Badea
0,30 Intrigi în Paradis - s.
1,30 Observator - rel.
2,30 Scandalul - s.

TV INTERSAT

8,25 Deschiderea programului
8,30 Cafeaua de dimineață
9,30 Preciosa - rel.
10,15 Cum să-mi îngrijesc câinele - rel.
11,00 7 x 7 - rel.
12,00 Tentația - rel.
13,30 Mămica detectiv particular - rel.
14,00 Lumea animalelor sălbatice - s.
14,30 Memorii din anul 1985 - rel.
15,30 Life Magazin
16,00 SOS Coast Guard - s.
16,30 Deșertul vorbește - s.
17,00 Auto integral - rel.
17,30 Neon Rider - s.
18,15 Știrile intersat
19,00 Preciosa - s.
(●) **20,00 Temeri ascunse** - film
21,30 Microb
23,00 Știrile Intersat
(■) 0,00 Erotica
5,00 Închiderea programului

DISCOVERY

10,00 Australia sălbatică
10,55 Noi descoperiri
11,50 Peștera craniilor strălucitoare
12,45 Giganții
13,40 Planeta singuratică
14,30 Muzeul figurilor de ceară
15,25 Super-structuri
16,15 Cea mai rapidă mașină din lume
17,10 Jurassica
18,05 Momente cruciale ale istoriei
18,30 Aventuri la pescuit cu Rex Hunt
19,00 Bucătărie canadiană
19,30 Kingsbury Square
20,00 Fauna din Africa de Sud
21,00 Călătorii cu Anna Walker
21,30 Turbo
22,00 Vânătorul de crocodili
23,00 De ce au loc revolte
0,00 Știința violenței
1,00 Războiul lui Stalin cu Germania
2,00 Lupta cu gravitația
3,00 Jurassica

TV 2

7,00 Matinal; 7,30 Biblia pentru copii; 8,00 TV 2 Matineu; 10,00 Țara făgăduinței; 11,00 Jurnal; 12,10 Ofertă directă; 13,10 Matinal; 13,15 Galerie istorică; **13,20 Plin de viață**- s.; **13,50 Bruno și Benny** - s.; **14,20 Fiii omului cu inima de piată** - f. Ungaria 2/1; **15,45 Quantum Leap** - s.SF; **16,30 Marimar** - s.; **17,00 Milady** - s.; **17,45 Inimi rănite** - s.; **18,15 Fiorella** - s.; **19,00 Frumoasa din Acapulco** - s.; 19,30 Fapte; 20,00 Multimilionar; **20,50 Înger sălbatic** -s.; **21,30 A doua șansă** - f. SUA, cu Cheryl Ladd; **23,20 Pshihocop** - s.; 0,20 Bună seara, Ungaria; **1,05 Misiune periculoasă** - s.

PRO 7

7,20 Taff magazin; **8,20 Dharma & Greg - s.;** 8,45 Trandafiri de la festival; 9,40 Talk, talk, talk; **10,10 Fete răzbunătoare** - comed. SUA; **12,10 Fam. Bundy- s.;** 12,35 Bill Cosby show; **13,05 Grace - s.; 13,30 Roseanne-s.;** 14,00 Sam; 15,00 Talkshow-uri; 18,00 Taff; **19,00 Sabrina- s.; 19,30 Chaos City- s.; 20,00 Simpsonii - s.;** 20,30 Galileo; 20,55 Știri; **21,15 Dosarele X -s.; 22,15 Seven Days- s.;** 23,15 TV Total; 0,15 Quatsch Comedy Club; **0,45 Serial; 1,15 Seinfeld - s.;** 1,40 Cinemax TV; 23,00 Des. animate

SAT 1

6,30 Matinal cu sport; 10,00 Shopping, 11,00 Zona lui Wolf - s.; 12,00 Talkshow; **17,00 Star Trek** - s.; 18,00 Quiz - show; 18,30 Programe regionale; 19,00 Quiz show; 19,30 Știri; 20,00 Blitz magazin; 20,40 Quiz show; **21,15 Zona lui Wolf**-s. pol Germ. 2000; **22,15 Anke**-s.; 22,45 Spoturi publicitare; **23,00 Strada „Mila roșie"** -s.; 0,15 Spiegel TV; 0,50 24 de ore; 1,20 Știri

TV 5

14,05 Pus la punct; 15,00 Jurnal; **15,15 Cinema**; 17,00 Jurnal; 17,20 Invitatul TV 5; 17,30 Mediterraneo; 18,05 Piramide; 18,30 Întrebări pentru un campion; 19,00 Jurnal; **19,15 Cinemax**; 21,00 Jurnal Elveția; 21,30 Jurnal Franța; 22,05 Punctul

EUROSPORT

9,30 Superbike CM; 10,30 Supersport CM - Lausitz; 11,30 Auto Nascar; 12,30 Auto Nascar - Dover/SUA; 13,00 Special Wotto; 13,30 Tenis- French Open finala femei; 15,00 Tenis - French Open - Paris, finala bărbați; 16,30 Tenis de masă - Liga campionilor; 17,30 Moto cu ataș CM; 18,30 Eurosport Special - Watts; 19,00 Eurogol magazin; 20,00 Atletism - Antena în direct; 23,00 Moto cu ataș; 0,00 News Report; 0,15 Fotbal - Eurogol - magazin; 1,15 Ciclism - Giro d' Italia.

VĂ RECOMANDĂM

PRIMA TV, ora 21,00 Rambo - acțiune

Hoinărind printr-un orășel destul de neprietenos, John Rambo, fost membru al Beretelor Verzi, intră în conflict cu rigidul șerif Will Teasle, atrăgându-și din partea acestuia tot felul de șicane. Când nu mai poate suporta batjocura, Rambo ucide unul dintre ajutorii șerifului, după care se refugiază pe dealurile înconjurătoare, înarmat până în dinți. În acest moment se declanșează un adevărat război.

VĂ RECOMANDĂM

PRO TV, ora 20,00 Sărut fatal - thriller

Toată nebunia a început când ziaristul Nick Elliot a închiriat casa de oaspeți a bogaților soți Forrester. După ce se mută în noul său cămin, Nick are surpriza că fiica acestora de 14 ani, Darien, îi face avansuri, mai mult sau mai puțin disimulate. Bineînțeles, ziaristul respinge orice încercare a fetei de flirt, neștiind că, în acest mod, va deveni obiectul obsesiei periculoase a acesteia. Călăuzită de ideea că Nick este ori al ei ori al ... nimănui, Darien va merge chiar până la crimă...

ROMTELECOM S.A.

SOCIETATEA NAȚIONALĂ DE TELECOMUNICAȚII
DIRECȚIA DE TELECOMUNICAȚII ARAD

Anunță că se vor efectua lucrări de instalare piloni pentru antene în localitățile:

1. Apateu	5. Șepreuș
2. Cermei	6. Zărand
3. Târnova	7. Moroda
4. Peregul Mare	8. Horia

Informații suplimentare, contestații sau sugestii care se referă la impactul asupra mediului,

se pot depune în scris, sub semnătură și cu datele de identificare, la Agenția pentru Protecția Mediului, Bd. Gen. Dragalina nr. 16.

(2059446)

Mă numesc Nagy Florian, locuiesc în Salonta, am vârsta de 36 ani și lucrez ca profesor la o școală din localitate.

În urmă cu un an m-am îmbolnăvit, medicii din Cluj mi-au dat diagnosticul de leucemie și o mulțime de medicamente în urma cărora nu simțeam nici o ameliorare a stării pe care o aveam.

Întâmplarea a făcut ca în ziarul Adevărul de Arad să găsesc un articol despre o tămăduitoare și clarvăzătoare

ECATERINA testată de marele om de știință paranormală domnul Ion Țugui care a venit pentru a ajuta oamenii.

A doua zi m-am prezentat la d-na ECATERINA care, cu harul ei sfânt, în numai două ședințe m-a făcut să mă simt din nou bine.

Mulțumesc pe această cale d-nei ECATERINA care cu harul ei sfânt vindecă anumite boli:

- alcoolism
- impotență
- face de bine și spor în casă și în afaceri.
- dezleagă cununii

Cine dorește să o contacteze o poate suna la telefoanele 095.034.660.

Doriți să aveți o siguranță împotriva incendiilor corespunzătoare? Doriți să aveți liniște 5 ani?

Apelați la „ANTIPYR®"

lider în domeniul p.s.i.

L A N O I

- se verifică și încarcă stingătoare de toate tipurile; garanție: 1-5 ani;
- se găsesc stingătoare cu valabilitate 5 ani;
- se vinde furtun p.s.i. din import și alte accesorii;
- găsiți fișe pentru instruirea personalului angajat, afișe p.s.i.;
- găsiți hidranți interiori și exteriori, instalații de stingere complete;
- găsiți echipament de protecție pe linie p.s.i.;
- se întocmesc documentații pentru avizare și autorizare p.s.i.;
- se execută instruirea personalului pe locul de muncă și alte servicii

Transportul este gratuit!!!

Tot al 10-lea stingător încărcat gratuit!!!

Importante reduceri pentru clienții cu contract!!!

SUNAȚI LA 057/280.908!

Adresa noastră este Arad, str. Gh. Doja, nr. 136. c.b.

AGENȚII DE PUBLICITATE

SEBIȘ
Primăria orașului Sebiș
- agent publicitar **Ciolea Mirela**
- program 8,00 - 15,00
- Telefon 420.303

LIPOVA
S.C. ELCOTRANS S.R.L. Lipova
Str. Bălcescu Nr. 16,
Telefon 561.426 sau Fax 563.091
- program 7,30-15,30

INEU
Primăria orașului Ineu
- agent publicitar **Carmen Țole**
- program 8,00 - 15,00
- Telefon 092-846765

NĂDLAC
„GYURIAN" - str. Griviței Nr.58
- agent publicitar **Gyurian Bohuslav**
- Telefon 474.580

CHIȘINEU CRIȘ
Primăria orașului Chișineu Criș
- agent publicitar **Mihaela Brândaș**
- program 8,00 - 15,00
tel. 520098

PECICA
DACODA - A.F. DUMICI Nr. 281
- agent publicitar **Dumici Dănuț**
- program 8,00 - 20,00
- Telefon 468.745

SÂNTANA
Bibliotecă
- agent publicitar **Alexandru Victoria**
- program: 8,00 - 15,00
telefon: 462471

GURAHONȚ
Primăria orașului Gurahonț
- agent publicitar **Alexandru Herlău**
- program: 8,00 - 15,00

PÂNCOTA
S.C. ELIDOR,
Str. T. Vladimirescu, nr. 34

- agent publicitar **Cristina Mihăicuța**
- program: 8,00 - 15,00
- Telefon: 466.213

CURTICI
Str. Vasile Goldiș nr. 1
(Magazinul HOBBYLAND)
- program: 9,00 - 18,00

SĂVÂRȘIN
Magazinul alimentar Mixt „Hans auto", Str. A. Iancu Nr. 411
- Telefon: 557.339

CERMEI
Primăria Cermei
- agent publicitar - **Florica Nagy**

ȘOMOȘCHEȘ
- agent publicitar înv. **Ioan Nagy**
- Telefon: 511.860

VÂRFURILE
Măgulicea
- agent publicitar **Sida Voicu**
- Telefon 127

ANUNȚURILE se primesc în regim de urgență și pot să apară în ziarul „ADEVĂRUL" de a doua zi.

Informații telefon 280.904

QUADRIS - fungicid mai bun nu există!

QUADRIS - fungicid pentru vița de vie și legume

- Combate simultan mana și făinarea
- Eficiență ridicată
- Mod de acțiune nou
- Se aplică preventiv
- Fără reziduuri în produse
- Nu afectează fermentația mustului

Alege **Quadris**

ZENECA Agrochemicals

ZENECA International Ltd., Representative Office
Str. Tache Ionescu, Nr. 29, Sector 1, București;
Tel: 312.36.84; 312.69.62; Fax: 312.18.59

(C.A.)

QUADRIS este marcă înregistrată ZENECA Agrochemicals

EXISTĂ forțe negative, dar EXISTĂ și *magia albă* care înlătură.

EXISTĂ oameni disperați și hăituiți de necazuri, dar EXISTĂ și OAMENI CARE ÎI POT SALVA.

Sunt medic internist la un spital din Iași și vă voi prezenta cazul meu, în care protagonista este o femeie căreia îi aduc mii de mulțumiri și care poate fi marea șansă a destinului dvs.

Am 53 de ani. Încă din 1980 sufeream de o boală necunoscută căreia nimeni nu putea să-i găsească remediul sau cauzele.

Până la urmă mi-au pus un diagnostic provizoriu: cancer fără nici o altă precizare asupra localizării acestei maladii.

Suferințele și pelegrinările mele prin spitale au durat 14 ani, timp în care mă stingeam văzând cu ochii și nici un specialist nu putea să spună măcar de unde provenea răul care mă măcina. Într-una din acele zile am avut surpriza să aud chiar în cabinetul unei colege următoarea replică: „Să nu vă fi făcut cineva ceva" și la privirea mea uluită pe care i-am aruncat-o, doctorul a continuat: vrăji adică. Probabil nu credeți în așa ceva, dar există". Pe moment nu am dat nici o importanță acestei discuții, timp în care până și specialiștii de la Fundeni au decis că nu mai am nici o șansă și m-au trimis să-mi sfârșesc zilele acasă, la Iași.

În ultima instanță, la insistențele unui prieten am ajuns la Arad.

Aida mi-a citit în zodii, mi-a spus de unde vine acest rău și că, remediul este în mâna ei.

Am plecat vindecat din casa Aidei.

Trăiesc și în prezent, dovada este că-i mulțumesc din suflet pentru asta și n-o să mă mai îndoiesc niciodată de existența forțelor oculte.

(5915747)

Această doamnă

dezleagă cununii, scoate argintul viu, vindecă epilepsia, impotența, alcoolismul, aduce spor în casă și afaceri, adună familiile dezbinate.

Tel. 093.892.513

ROMMAT CONSTRUCTII

Specializat în comercializarea materialelor de construcții

Angajează:

DIRECTOR

(C.A.)

Condiții:

- studii superioare
- experiență în domeniu
- permis de conducere cat. „B"
- cunoștințe operare PC (constitue avantaj)

* CV -urile se vor depune la sediul ELECTRICA SA, Calea Zimandului nr. 3
* Se pot prezenta și candidații care au depus CV și au participat la selecție pt. ocuparea acestui post anterior

Candidații se vor prezenta pentru interviu luni în data de 11.06 la orele 15

Compania Națională Loteria Română S.A.

VĂ ANUNȚĂ CĂ:

PUTEȚI PLECA ÎN VACANȚĂ CU

Cum? O MAȘINĂ NOUĂ!!

Cumpărând un loz ORA 1 A VENIT în fiecare săptămână până în 16 iunie, veți putea participa la tragerea din 17 iunie a celor 64 de autoturisme de pe panoul cu premii.

Cumpără un loz **ORA 1 A VENIT**

și îți poți alege MAȘINA cu care să pleci în vacanță!

(5915718)

WRIGLEY

Liderul mondial în domeniul gumei de mestecat

CAUTĂ

MERCHANDISER

Pentru județul: Arad

Condițiil:

- Vârsta 20-30 ani;
- Permis de conducere și, eventual, autoturism propriu;
- Experiență în domeniul vânzărilor;
- Ușurință în comunicare și prezență agreabilă;
- Diploma universitară constituie un avantaj;
- Cunoștințele de limba engleză constituie un avantaj.

Se oferă:

- Instruire în tehnici comerciale moderne;
- Un venit foarte atractiv și șansa unei cariere în domeniu;
- Angajament pe termen lung.

Cei interesați sunt rugați să trimită un CV (însoțit de o fotografie, telefonul și adresa exactă) la CP 203 - OP 63 București. Pentru relații, sunați la telefon 092 656 280.

(C.A.)

S.C. TEPRO VEST HOLDING S.A.

VINDE:

- Țevi instalații(negre și zincate) 1/2-4D
- Toată gama de produse laminate
- Oțel rotund
- Bare trase - pătrate - hexagon
- Plasă sârmă, tablă și electrozi
- Oțel beton D 6 - 25
- PC 52 D 8 - 32
- Ciment
- Var
- BCA
- Cuie și plasă rabiț
- Plasă sudată 4, 5, 6.

(C.A.)

TRANSPORTĂM MARFĂ 10 - 20 T

Vindem BCA și ciment la preț de furnizor + transport.

ARAD str. Câmpurilor nr. 3 tel. 057-289 924

S.C. TISZA MUREȘ S.A.

angajează

- MECANIC UTILAJE HIDRAULICE
- LĂCĂTUȘ MECANIC
- ELECTRICIAN - cu experiență
- MUNCITORI NECALIFICAȚI

Informatii la tel. 256.864 si 280.270 sau la Fabrica de cărămidă Fântânele sau Ceala.

(5915735)

S.C. BAT ARAD S.A.

cu sediul în Arad, str. Poetului nr. 131/a

ANGAJEAZĂ SECRETARĂ

Informații la telefoanele 289.700; 273.242 interior 117.

(2059444)

S.C. MANITOBA TEX S.R.L.

Angajează TINERE ABSOLVENTE

de liceu sau școală profesională pentru secția ambalat

Cerințe:
- domiciliul stabil în Arad
- vârsta maximă 30 ani

Telefon: 250.505, fax: 281.322
Adresa: Str. Ursului nr. 21

(2059416)

Firmă de telecomunicații

angajează PERSONAL VÂNZĂRI

Căutăm tineri cu studii superioare, dinamici, disponibili pt. program de lucru prelungit și condiții de stress pentru reprezentanța noastră din Arad.

SALARIU ATRACTIV

Cunoștințe de operare pe calculator și limbi străine reprezintă un avantaj.

Trimiteți CV la fax 057-213.116 între orele 10-18 sau la adresa de mail: comunications2000@yahoo.com până la data de 11.06.2001.

(2059373)

IPSO — JOHN DEERE

Departamentul de agricultură caută:

INGINER DE SERVICE

IPSO este parte din grupul francez **Bergerat Monnoyeur** care distribuie în România produsele **John Deere**, Caterpillar, Renault și Renault Autocamioane, prezenți în România încă din 1991.

Sarcini:

- să efectueze operațiunile de service din zonă;
- să asigure asistență tehnică, precum și vânzarea de piese de schimb;
- să asigure respectarea standardelor de calitate pentru utilajele John Deere.

Aptitudini și pregătire:

- experiență în domeniul mașinilor agricole este obligatorie;
- limba engleză (franceza sau italiana constituie un avantaj);
- inginer de mecanică sau electronică;
- aptitudini de comunicare, potențial înalt pentru dezvoltare ulterioară.

Oferim: mașină de service, scule, telefon mobil, laptop și pregătire completă.

Vă rugăm să trimiteți CV-ul prin fax, la numărul: 01/490 43 91 sau prin e-mail la **simona.ciocoiu@ipso.ro.**

VARBITTOUR TRAVEL AGENCY

BILETE DE AVION

LA PREȚURI AFLATE LA... CEA MAI JOASĂ ALTITUDINE
PESTE 350 DE DESTINAȚII ÎN 80 DE ȚĂRI ȘI 6 CONTINENTE
ACCESIBIL PENTRU ORICE BUZUNAR

INFORMAȚII ȘI REZERVĂRI:
ARAD: Bd. Revoluției nr. 85, Tel./Fax 057-211818. E-mail: startour@mail.dnttm.ro
TIMIȘOARA: str Alba Iulia nr. 2, Tel. 056-221400, Tel./fax 056-221401.

(5915825)

dialog — GERMANOS

Vă conectează cu tehnologia

La început de vară
o ofertă rară

*prețuri fără TVA, valabile pentru Dialog Inedit

Pentru telefoane mobile și accesorii GSM, vino direct la Germanos!

Arad: Str. Revoluției Nr. 56, tel. 057/228 388

REȚEAUA DE MAGAZINE GERMANOS: București, Constanța, Brașov, Ploiești, Pitești, Craiova, Giurgiu, Drobeta, Sibiu, Timișoara, Lugoj, Satu Mare, Alexandria, Târgoviște, Slobozia, Călărași.

(2059425)

Având în vedere prevederile Ordinului Președintelui Casei Naționale de Asigurări de Sănătate nr. 43 din 11 aprilie 2000 pentru aprobarea intrucțiunilor privind modul de decontare a contravalorii carnetelor de asigurat și a vignetelor, modalitățile de organizare și ținere a evidenței acestora, precum și procedura de distribuție către toate categoriile de persoane asigurate și a ordinului nr. 18 din 05.03.2000 privind modificarea și completarea Ordinului Președintelui Casei Naționale de Asigurări de Sănătate nr. 43/2000,

CASA DE ASIGURĂRI DE SĂNĂTATE

face următoarele precizări:

Persoanele juridice sau fizice care au angajat personal salariat vor distribui vignetele salariaților proprii, angajați cu contract de muncă, sau după caz, cu contravențe civilă de prestări de servicii. Vignetele se vor ridica lunar de către angajatori de la Casa de Asigurări de Sănătate Arad, pe baza **declarației lunare privind achitarea obligațiilor de plată a contribuției la asigurările sociale de sănătate și a listelor nominale actualizate lunar pentru persoanele asigurate pentru care se plătește contribuția de asigurări sociale de sănătate.**

Pentru persoanele aflate în întreținerea acestora, și anume: soț, soție, părinți, bunici (inclusiv persoanele cu handicap de gradul I sau II, exclusiv copiii), vignetele lunare vor fi distribuite în condițiile Ordonanței Guvernului nr. 73/1999 privind impozitul pe venitul global și ale Ordinului ministrului finanțelor nr. 1.139/1999.

În aceste condiții, le reamintim angajatorilor că în cazul în care nu vor respecta întocmai condițiile amintite mai sus vor priva de asigurarea de sănătate atât salariații proprii cât și persoanele aflate în întreținerea acestora." (2059448)

S.C. TRANSDARA S.A. ARAD

ANGAJEAZĂ:

- 1 ȘEF ATELIER (studii superioare auto)
- 1 IMPIEGAT MIȘCARE (șef autogară, studii medii sau superioare)
- 1 VOPSITOR AUTO.

Condiții:
- domiciliul în Arad, telefon
- fără desfaceri disciplinare a contractului de muncă.
- disponibilitate la program prelungit.

Relații suplimentare la sediul societății din str. Liviu Rebreanu nr. 95, sau la tel.256308. (C.A.)

IZOLTA

S.C. IZOLTA S.R.L.

VINDE EN-GROS:
CIMENT ȘI VAR
IN CALITATE DE DISTRIBUITOR
CASIAL

VINDE SI ALTE MATERIALE DE CONSTRUCTII

EXECUTĂ:
HIDROIZOLATII CU MEMBRANĂ
PLUVITEC®

STR. COCORILOR nr.4 TEL. 289342 SAU LA DEPOZITUL situat pe str. PADURII nr.4 colț cu str. EFTIMIE MURGU, TEL.256589 (c.a.)

PIROSTOP

ARAD, Str. Banu Mărăcine nr. 1
Tel/Fax:233281; 094-525048

Vă oferă:

- Sisteme de alarmă antiefracție și antiincendii
- Sisteme de televiziune circuit închis
- Sisteme de control acces
- Sisteme de interfonie pentru locuințe și birouri
- Geamuri TERMOPAN
- Mobilier din sticlă colorată
- Sticlă ornamentală realizată la comandă

Monitorizarea sistemelor de alarmă prin dispeceratele ARCONS SECURITY și POMPIERII MILITARI (c.b.)

CURSURI DE ENGLEZĂ GRATUIT!!!

Cursurile se țin în zilele de ● marți orele 16,30 - 18,00
sau ● sâmbătă orele 10,30 - 12,00
Toate nivelele.
Cursurile sunt predate de tineri americani.

Înscrierile se fac în două zile:
- ▼ Sâmbătă 9 iunie orele 10,30 - 14,00
- ▼ Vineri 15 iunie orele 17,00 - 20,00

Cursurile vor începe cu data de 16 iunie.

Informații: Arad, str. Andreescu, Nr. 3, telefon 281.610 între orele 6,30 - 9,30; 21,30 - 22,30.

(5915739)

ROMANSTON

289116

- MARMURA
- GRANIT
- TRAVERTIN
- PULTURI
- GLAFURI
- MESE
- SCĂRI

(c.b.)

Contoare de apă

aem ISO 9001 KEMA

O idee excelentă! Montate în locuința dvs., investiția se amortizează în jumătate de an.
Contoarele AEM pentru apă rece și caldă corespund standardelor interne și internaționale și sunt omologate de autoritatea de metrologie.
La cerere, asigurăm și montarea contoarelor!

De ce să plătești risipa altora?

Calea Buziașului 26, TIMIȘOARA
str. Horia nr.11, ARAD
magazinul "LUXTEN LIGHTING" http://www.aem.ro
Tel. 057/255 274. sales@aem.ro (C.A.)

CAMERA DE COMERȚ ARAD
DIRECȚIA TÂRGURI-EXPOZIȚII
SUB PATRONAJUL M.L.P.T.L.
și U.N.T.R.R.

Târg internațional de transporturi profesionale, rutiere, feroviare, servicii conexe, salon auto, salon feroviar

EXPO ARAD

TÂRGUL MILENIULUI TREI!

TRANSPORT-AR

ediția a 8-a

13 -16 iunie 2001
Sala Sporturilor Arad

CCIA ARAD Direcția Târguri-Expoziții
2900 Arad, str. Cloșca nr.5
Tel.:057-25.40.52 Fax: 057-25.00.14
e-mail: expo-ccia@arad.ro
Persoană de contact: Letiția BUIBAȘ

(C39)

REGAL

CEL MAI IEFTIN

Sunați la 285.555!

TAXI REGAL

GARANȚIA TARIFULUI

Pornirea - 4990 lei
- Tarif oraș - 2900 lei/km
- Tarif afară oraș - 6.000 lei/km

ANGAJĂM

- 10 COLABORATORI cu mașini proprii
- ȘOFERI CAT. B pentru taxi *„Asigură colaboratorilor servis cu reducere substanțială.*

(c. b.)

ROMTELECOM S.A.

SOCIETATEA NAȚIONALĂ DE TELECOMUNICAȚII
DIRECȚIA TELECOMUNICAȚII ARAD

ANUNȚĂ CĂ SE VOR EFECTUA LUCRĂRI DE INSTALARE CABLURI CU FIBRE OPTICE ÎNTRE LOCALITĂȚILE:

Curtici-Dorobanți-Iratoșu-Variașu Mic-Variașu Mare-Turnu-Vama Turnu-Pecica
Zădăreni-Arad-Fântânele-Frumușeni-Aluniș-Zăbrani-Neudorf-Lipova
Chișineu Criș-Sintea Mare-Șepreuș-Cermei-Avram Iancu-Lunca Teuzului-Beliu-Sintea Mare-Adea
Sintea Mare-Țipari
Beliu-Archiș-Groșeni
Beliu-Tăgădău-Comănești-Hășmaș
Tăgădău-Benești-Bochia
Comănești-Agrișu Mic
DJ 793-Chișlaca-Craiva-Șiad-Rogoz de Beliu
Socodor-Pilu-Vărșand-Vama Vărșand
Mișca-Vânători-Satu Nou-Apateu-Berechiu
Ineu-Mocrea-Târnova-Dud-Taut-Șilindia-Nadăș
Târnova-Agrișu Mare-Drauț
Bârsa-Hodiș-Cuied
Bocsig-Colonia Bocsig-Răpsig
Seliștea-Beliu

Informații suplimentare, contestații sau sugestii care se referă la impactul asupra mediului,

se pot despune în scris, sub semnătură și cu datele de identificare, la Agenția pentru Protecția Mediului, Bd. Gen. Dragalina nr. 16.

(2059447)

EST TRANS CONSTRUCT

MĂSURA ECONOMIEI TALE

VINDE DIN STOC ȘI PREIA COMENZI

ȚIGLE CERAMICE
IMPORT UNGARIA
CAL. I – tip JAMINA

KERINGO	11.200 lei/buc.
CSARDAS	13.400 lei/buc.
TANGO	13.400 lei/buc.

TVA INCLUS

ARAD, CALEA RADNEI (SPRE DEVA) NR. 262
TELEFON: 057-25.22.58.

(1834552)

MATRIMONIALE

Bărbați din GERMANIA, 20 - 60 ani, caută femei din România, 18, maxim 40 ani. Scrieți la adresa: POSTFACH 110603., 76056 KARLSRUHE GERMANIA. Atașați poză recentă, adresă corectă și număr de telefon pentru contactare. (12925)

VÂNZĂRI APARTAMENTE O CAMERĂ

Vând garsonieră confort II, et. 4/4, ultracentral, preț fix 8.000 DM. Telefon 094.568.858. (13456)

Vând garsonieră et. II, Vlaicu, bl. A10, 2.600 DM, negociabil. Telefon 093 799 891. (13365)

Vând apartament 1 cameră, îmbunătățit, 11.000 DM, Poetului. Telefon 258797, Nicoleta. (12996)

Vând garsonieră cf. II, et. III, Calea 6 Vânători, îmbunătățită, negociabil. Informații telefon 221574, 218244, 221721. (12748)

Vând apartament 1 cameră, Alfa, bl. 81A, ap. 5. Telefon 213153, 284183, 095 656 641. (12711)

Vând apartament 1 cameră, decomandat, et. II, central, preț 16.000 DM, negociabil. Telefon 217224. (13102)

Vând garsonieră îmbunătățită, et. IV, Confecții, bl. 100, sc. B, ap. 26, vizibilă zilnic. Telefon 095.513.320. (13164)

Vând garsonieră Piața Agroalimentară, superdotată, contorizată, gresiată, faianțată, ușă dublă, balcon închis, parter, șpais, bun pentru privatizare, satelit. Telefon 057 - 229355, 095.395.291. (13231)

Vând garsonieră cf. I, et. I, Micălaca, str. Cenad, bl. 283. Telefon 092 237 564. (13279)

Vând apartament 1 cameră, central, 50 mp, modificat, 17.500 DM. Telefon 092.294.842. (12420)

Vând apartament una cameră bloc nou, 42 mp, etaj superior, în fața Pieței Fortuna, preț negociabil. Telefon 241916. (12675)

Vând apartament cu 1 cameră, zona Confecții. Telefon 223093. (12024)

Vând garsonieră ultracentral, et. IV, gresie, parchet, contoare, aer condiționat, balcon închis, 12.000 DM. Telefon 092 562 027. (12492)

Vând garsonieră îmbunătățită, parter, balcon, Micălaca. Informații telefon 265392. (13402)

Vând garsonieră, confort I, zona Vlaicu. Telefon 245871, 093.088.741. (13371)

Vând garsonieră, confort I, parter, Micălaca, bl. 234. Relații telefon 281455, 092.313.294; 095.326.263. (134219

Vând apartament una cameră, et. II/III, cu lift, lângă BILLA, bl. 337. Telefon 228021, 094.635.052. (13318)

Vând 2 garsoniere, confort III, împreună sau separat, preț 7.500 DM, negociabil, bloc contorizat, cablu. Telefon 262278 sau 092.936.223. (13356)

Vând urgent apartament 1 cameră, Alfa. Telefon 281392. (13555)

Vând garsonieră confort 2, cu vană, uși schimbate, 6.800 DM negociabil, contorizată, etaj 2, bloc 711. Telefon 265486, 092.792.127. (13596)

VÂNZĂRI APARTAMENTE DOUĂ CAMERE

Vând apartament 2 camere, bucătărie, șpait,baie, totul contorizat, căldură, ultracentral, totul refăcut. Telefon 092 836 821, 095 233 190, seara 280846. (13303)

Vând apartament 2 camere, parter, în spate la BCR. Informații telefon 092 274 848. (12715)

Vând 2 apartamente: 2 camere ultracentral, 4 camere, lângă BILLA. Telefon 267793. (13171)

Vând apartament 2 camere decomandat, Micălaca, zona 100, 4/4, 2 balcoane, 17.500 DM. Telefon 093.496.509. (13212)

Vând apartament 2 camere, Al. Făget, zona Bzșteni, et. IV, acoperiș în garanție, modern aranjat, parțial contorizat, etc, 15.000 DM, negociabil. Telefon 093 391 081, după ora 15. (13320)

Vând apartament 2 camere, zona Polivalentă. Informații telefon 254455. (13097)

Vând apartament 2 camere, Vlaicu, et. 4/4, 11.500 DM, negociabil. Telefon 242008. (13409)

Vând apartament 2 camere, semidecomandat, et. III, Vlaicu, 11.000 DM. Telefon 213113, 094 559 201. (12268)

Vând apartament 2 camere, decomandat, et. III, Micălaca 300. Telefon 213113. (12268)

Ocazie! Vând 2 camere Vlaicu. îmbunătățiri, 10.600 DM. Telefon 253364. (12110)

Vând apartament două camere, et. I, central, în Chișineu Criș. Telefon 093.183.685. (13417)

Vând apartament 2 camere, semidecomandat, parter, scurgere separată, robineți pe bila, contorizat interior și scară, uși schimbate, geam, rolete, faianță, gresie, bun și cabinet medical. Telefon 241322, orele 16-20. (13309)

Vând urgent și negociabil, apartament zona Vlaicu, 2 camere, et. I, îmbunătățit. Telefon 093.920.605. (13453)

Vând apartament 2 camere, zona UTA. Telefon 274182. (13451)

Vând apartament 2 camere, decomandat, confort I, et. I, bloc turn, Calea Romanilor. Telefon 247222. (13490)

Vând apartament Aradul Nou, 2 camere, semidecomandat, et. 4/4, preț 10.000 DM. Telefon 092.397.193; 210740. (13527)

Vând apartament 2 camere, Vlaicu-Micălaca, et. III, 9.000-12.700 DM. Telefon 279718, 094.542.931. (13550)

Vând apartament 2 camere, Confecții, et. III. Telefon 273795; 255974. (13538)

Vând apartament casă 2 camere, intrare stradă, preț 13.000 DM. Telefon 092.964.945. (13539)

Vând apartament 2 camere, confort I, Aradul Nou. Telefon 095.802.169. (13573)

Vând apartament 2 camere decomandat, contorizat, Bd. Iuliu Maniu, parter, bun privatizare, etc, 27.000 DM negociabil. Telefon 237398. (13596)

Vând apartament 2 camere Intim, Aleea Făget, confort 2, îmbunătățiri. Telefon 057 - 223827. (13618)

VÂNZĂRI APARTAMENTE TREI CAMERE

Vând 3 camere, Alfa, parter, 15.000 DM. Telefon 253364. (13545)

Vând 2 apartamente în asociație, ultracentral, suprafață mare, îmbunătățiri. Telefon 270856. (13110)

Vând 3 camere, Micălaca 300, în fața, îmbunătățiri, 26.500 DM. Telefon 270856. (13110)

Vând apartament 3 camere, cf. I, Fortuna, îmbunătățit, contorizat. Telefon 092 509 397. (12694)

Vând apartament 3 camere, Piața Gării, bl. G, preț avantajos. Telefon 228108. (13115)

Vând apartament ultracentral 3 camere, garaj. Telefon 095.581.058. (12568)

Vând apartament în casă 3 camere, central, 120 mp, 45.000 DM sau închiriez, 350 DM/lună (nemobilat), pentru firme, birouri, cabinete. Tele-fon 277567, 094.774.506. (12729)

Vând apartament 3 camere Samantha urcător 2/3. Telefon 237379. (13119)

Vând apartament 3 camere, decomandate, parter, contorizat, garaj, 21.000 DM. Telefon 273661, 093 735 549. (13319)

Vând apartament 3 camere, Podgoria, bun privatizare. Telefon 057-213394. (13357)

Vând apartament 3 camere, central, 120 mp, 30.000 DM. Telefon 092.294.842. (12420)

Vând (închiriez) apartament mobilat 3 camere, et. II, în Micălaca, zona 300 lângă BILLA. Informații suplimentare numai seara la telefon 252611. (13046)

Vând apartament 3 camere, lângă Billa, modificat și mobilat modern, garaj, preț 29.000 DM mobilat, 26.000 DM nemobilat. Telefon 092 172 196. (12447)

Vând 3 camere, et. I, Bd. Revoluției 10, 2 băi, balcon, 110 mp. Telefon 212372. (11787)

Vând apartament trei camere, în casă, ultracentral, pentru sediu firmă, intrare separată, posibil mansardare, 40.000 DM, gaz, accept auto în preț. Telefon 093.273.749. (13432)

Vând apartament 3 camere, decomandate, Micălaca. Telefon 289259. (13337)

Vând apartament 3 camere, Micălaca, bl. 334, parter. Telefon 267303. (13480)

Vând avantajos apartament 3 camere, decomandat, contorizat, parchetat, zona I. Telefon 057- 235086. (13530)

Vând apartament ultracentral 4 camere, toate facilitățile, 35.000 DM, negociabil. Telefon 250857.

VÂNZĂRI APARTAMENTE PATRU CAMERE

Vând apartament 4 camere, parter, complet decomandat, zona Micălaca-Abrud. Telefon 094.669.443. (12533)

Vând sau închiriez apartament 4 camere, ultracentral, 150 mp. Telefon 094.393.414, 284476. (12607)

Vând urgent apartament 4 camere, zona Boul Roșu, preț 30.000 DM. Telefon 285483, 093.611.949. (12853)

Vând apartament 4 camere, Calea Aurel Vlaicu, 31.500 DM. Telefon 271395, orele 16-20. (13208)

Vând urgent apartament 4 camere, Micălaca, bl. 501, ap. 33, 27.000 DM, renovat nou, îmbunătățiri maxime. (13362)

Vând apartament 4 camere, decomandate, Grădiște, bl. G1, ap. 8. Telefon 223718. (13521)

VÂNZĂRI CASE

Vând casă mare, loc 1200 mp, front stradal 19 m, apă, gaz, canal, str. Andrei Șaguna. Telefon 094788323 sau 251180.

Vând clădire nouă, 3 nivele, spațiu comercial + prestări servicii + producție + locuință, teren 1240 mp, Arad, pe drumul principal. Telefon 093.183.299.

Vând urgent casă în Pîrneava, 700 mp, stradal 10 m, posibilitate construcție. Telefon 093.604.578. (13176)

Vând casă vacanță în Săvârșin, aproape de Castelul regal. Telefon 094 928 511, 256000. (12983)

Vând casă cu grădină, Chișineu Criș-Pădureni. Telefon 523034. (12352)

Vând 2 case în aceeași curte, suprafața 1000 mp, cartierul Pârneava. Telefon 094.555.452. (12516)

Vând casă în Micălaca, str. Ciobanului, nr. 5. Telefon 219746. (12583)

Vând casă cu teren 350 mp, zonă ultracentrală. Telefon 278820. (12607)

Vând casă tip vilă, deosebită, zona Pârneava. Telefon 094.393.414. (12607)

Vând casă cu etaj, anexă, două camere și dependințe, magazin alimentar, spălătorie auto. Telefon 092.571.335, 093.169.998. (13287)

Vând casă mare, compusă din 2 apartamente, curte cu multiple construcții, inclusiv 2 camere frigorifice, pivniță, încălzire centrală pe gaz, pe str. Vârful cu Dor din Arad, 70.000 dolari, negociabil. Telefon 092 344 714, între orele 8-15. (12971)

Vând casă 3 camere, anexe, grădină, Chișineu Criș, str. Brândușei nr. 42. Informații telefon 520589, 093.506.155. (13092)

Vând urgent casă 3 camere, Chișineu Criș, str. V. Țepeș nr. 4 (zona Termal), preț 14.000 DM, negociabil. Telefon 212113, 520231, 094.565.739. (13095)

Vând casă str. Baba Novac nr. 18. Informații telefon 256560, Arad. (13096)

Vând casă în roșu P+1 cu grădină 625 mp, 40.000 DM, negociabil, str. Clujului nr. 21, Arad. Telefon 251449, rog ofertă serioasă. (13096)

Vând casă mare în Horia, str. Principală nr. 451, preț convenabil. Telefon 514376, după ora 16. (13116)

Vând casă, Nădlac, 1600 mp, 5 camere, 2 băi, bucătărie, piscină, anexe. Telefon 251392, 094.293.568. (13158)

Vând casă cu etaj, încălzire gaz, bună privatizare, în comuna Sântana, jud. Arad, str. Oituz, nr. 15. Telefon 057 - 426412, 053.657.577. (12161)

Vând casă 4 camere, bucătărie, baie, garaj, încălzire calorifere - gaz, grădină mare, str. Clujului 27 A, zilnic după ora 15; preț informativ 75.000 DM. (12019)

Vând casă cu etaj, nouă, parțial finisată, garaj, piscină, teren 700 mp, cartier Subcetate, preț 60.000 dolari. Telefon 093 044 702, 211388. (13295)

Vând casă 4 camere, ocupabilă imediat, cartier Pârneava. Telefon 221622. (13351)

Vând casă 3 camere, garaj, grădină mare, comuna Șagu. Telefon 418070. (13344)

Vând casă 4 camere, baie, bucătărie, garaj, grădină, gaz, str. Clujului nr. 127, Pârneava. Telefon 223546. (13388)

Vând urgent casă 2 camere, bucătărie, anexe, cocini, satelit, telefon, posibilități apă și gaz, 13.500 DM. Informații telefon 223653. (13392)

Vând casă în Chișineu Criș, str. G. Coșbuc nr. 40 sau schimb cu apartament + diferență. Telefon 095 401 218. (7910253)

Vând casă 3 camere, grădină, Grădiște, 38.000 DM. Telefon 223961. (12948)

Vând casă în Gai, 3 camere, bucătărie, baie, cămară alimente, curte, grădină, renovată interior, modern. Telefon 271099, 094.616,315. (12718)

Vând casă P+1 Vlaicu, central. Informații telefon 092.344.823, zilnic orele 8-22. (11544)

Vând casă cu teren 1.500 mp, str. Petru Rareș. Telefon 092 238 837. (12113)

Vând casă mare 3 camere, antreu, hol, baie, bucătărie, cămară; 2 intrări, terasă, magazin alimentar stare funcționare, bun privatizare, negociabil. Telefon 057 - 230401, 092.504.378. (13255)

Vând casă în Șiria, 3 camere, baie, bucătărie, grădină mare, zonă pitorească. Informații telefon 093 448 275. (12673)

Vând vilă ultracentral, singur în curte, 6 camere, toate utulitățile, pretabil pentru sediu firmă, casă de oaspeți. Telefon 230820; 092.971.652. (13385)

Vând casă cu 7 încăperi, cu grădină mare, care bate în malul Mureșului. Telefon 286871. (13424)

Vând casă în Grădiște, condiții bune, grădină mare; casă la Livada cu gaz, apă, grădină și apartament cu 3 camere, amenajat, cu garaj, et. II, pe str. 6 Vînători. Telefon 092.200.456. (13431)

Vând o clădire la fostul CAP Șiriana 20x10, comuna Șiria sat Galșa nr. 599, dl. Dolca Simion. (13428)

Vând casă, str. Pădurii nr. 73, Pîrneava, bun pentru privatizare sau construcție. (13437)

Vând casă cu grădină în localitatea Arăneag nr. 44 (la 4 km de Cabana Căsoaia). Informații la telefon 160 (Oficiul poștal Agrișul Mare). Familia Marc, Arăneag nr. 7. (13305)

Vând casă, comuna Fîntînele nr. 346. Telefon 093.180.155. (12997)

Vând în Gurahonț, casă mare cu baie și WC în casă și grădină 2000 mp. Telefon 095.313.560. (13455)

Vând casă comuna Fîntînele, nr. 372, 32.000 DM. Telefon 456295. (13466)

Vând casă mare cu tot confortul în Vladimirescu, str. Libertății nr. 21. Telefon 235867. (13487)

Vând casă 4 camere, str. Oituz nr. 131A, 48.000 DM. Telefon 092.358.165. (13474)

Vând casă cărămidă 3 camere, baie, bucătărie, curtem, grădină, stare excepțională, str. Bogdan Voievod nr. 76, Arad. Telefon 256329, preț 38.000 DM, negociabil. (13502)

Vând apartament stradal în casă, curte, ultracentral, garaj, gaz, termoficare, ideal firmă. Relații telefon 093.745.222, 094.797.334. (13525)

Vând casă 3 camere, bucătărie, baie, îmbunătățiri, dependințe, grădină, Sinicolaul Mic, preț 29.000 DM, negociabil. Informații telefon 278221, 254321, după ora 17. (13540)

Vând casă în Vladimirescu str. Progresului nr. 21, toate utilitățile. Telefon 514676, după ora 14. (13544)

Vând casă 5 apartamente, B-dul V. Milea nr. 6. Telefon 252475, orele 8-12; 16-20. (13549)

Vând urgent casă și teren, str. G. Alexandrescu, suprafață 948 mp. Telefon 252475, orele 8-12; 16-20. (13549)

Vând casă în Șimand la șosea cu grădină mare și alte anexe, Șimand nr. 151. (13556)

Vând casă în Piața Soarelui. Telefon 092.610.099; 092.610.009. (13569)

Vând casă 2 camere, bucătărie, nouă, etaj, Aradul Nou, teren 300 mp. Telefon 095.802.169. (13573)

Vând casă comuna Grăniceri, preț 4.700 DM negociabil. Telefon 265029. (13613)

Vând casă 3 camere, teren 1400 mp, comuna Macea, 12.000 DM, negociabil. Telefon 095.802.169. (13573)

VÂNZĂRI SPAȚII

Vând gheretă amenajată bar, cu toate dotările, vad foarte bun, zona UTA. Telefon 096.304.558; 244063. (12597)

Vând abator complet, în funcțiune, capacitate de 25 capete pe zi. Telefon 092 344 714, orele 8-15. (12971)

Vând avantajos spațiu comercial sau producție 540 mp, parter bloc Șiria. Telefon 094 545 778. (13029)

Vând restaurant categoria I, complet dotat, în Arad, cu teren aferent 3000 mp. Telefon 092.338.821. (11474)

Vând spațiu comercial în incinta ștrandului. Telefon 094.507.366. (13443)

Vând spațiu comercial în centru. Telefon 273730, după ora 21. (13386)

Vând gheretă Calea Victoriei. Telefon 094.555-251. (13488)

Vând GHERETĂ tip CPL, convenabil. Telefon 092.721.469. (13494)

VÂNZĂRI TERENURI

Vând teren intravilan, în Păuliș, la șosea, 1.700 mp, cu front stradal 21 ml, cu casă demolabilă, apă și curent la stradă, gaz în perspectivă, 9.500 DM, negociabil. Telefon 092 344 714, între orele 8-15. (12971)

Vând teren central, posibil diverse construcții (canalizare, curent electric, gazul la poartă). Telefon 281110. (13291)

Vând 6000 mp teren intravilan în Micălaca, 15 DM/mp, negociabil. Telefon 264495, după ora 17,30. (12704)

Vând loc casă 500 mp Aradul Nou, apă, canalizare, la stradă, 10.000 DM negociabil. Telefon 279679, 094.988.154. (11598)

Vând teren 460 mp, Dinamo, negociabil. Telefon 247429. (11775)

Vând teren intravilan, scos din circuitul agricol, preț rezonabil. Telefon 095 524 859, 213113. (12268)

Nădlac, vând teren intravilan 2000 mp, la șoseaua națională. Telefon 287203. (11474)

Vând teren intravilan 10.000 mp, cu extras CF + 10.000 arabil, la șoseaua spre Oradea, aproximativ 300 m de la centură, 50x400 preț negociabil. Telefon 093.273.749. (13432)

Vând teren intravilan situat la arteră principală, cu toate utilitățile, stradal, suprafață 800 mp. Telefon 266616; 092.957.433. (13498)

VÂNZĂRI AUTO

Vând MOTOARE DIESEL (Turbo) EUROPENE, garanție, act vamal. Telefon 093.570.094. (13515)

(Continuare în pagina 21)

(Urmare din pagina 20)

Vând convenabil sau schimb cu altă mașină + diferență, Mercedes 220 clasa C, an 1996, Diesel, adus recent în țară, culoare albastru închis. Telefon Timișoara 056-225901 sau 094.984.047. (13460)

Vând Ford Sierra 1,6, 1986, stare excelentă, 4.700 DM. Telefon 095 521 322, 241497. (13034)

Vând tractor U650, stare perfectă funcționare, 5.300 DM, negociabil. Telefon 096 238 602. (12714)

Vând Dacia 1100 dezmembrată, cu multe piese noi, 100 DM. Telefon 233866. (13027)

Vând combină păioase Fella Jupiter, masa 1,8 m, motor VW benzină. Informații telefon 057-270011 sau 057-514624. (13052)

Vând Passat Variant 1,8, benzină, an 1998, înmatriculat, 21.000 DM. Telefon 092 509 397. (12696)

Vând combină păioase Forstritt E.512 cu masa 4 m, preț 6400 DM, negociabil. Telefon 094.812.518. (13061)

Vând Ford Escort Diesel, 1996, 70.000 km, preț avantajos. Telefon 228108. (13115)

Vând Opel Astra 1,6i, 1994, servo airbag, genți aluminiu; Opel Vectra 1,8 16V, 1996 decembrie, servo, ABS, air-bag, klima. Telefon 254224, 094.906.841. (13122)

Vând Peugeot 605, 1991, înmatriculat, climă, 2.000 cmc, 8.700 DM. Telefon 092.245.500. (13151)

Vând microbuz Ford Tranzit + t marfă 2,5 D, înscris pf, 8.000 DM negociabil. Telefon 094.592.269. (13180)

Vând piese Mercedes model 124. Telefon 094.608.032. (13192)

Vând VW Golf 1984 și Alfa Romeo TD 1989, persoană fizică. Telefon 092.899.099. (13223)

Vând urgent VW MAN 7,5 tone, stare excepțională, 12.000 DM negociabil. Telefon 272270. (13246)

Vând Daewoo Espero 1,8 CD, an 1996, 45.000 km, cu climă, ABS, AIR BAG, etc, gri metalizat, preț 9.800 DM. Telefon 094.435.947. (13267)

Vând Dacia 1310, an 1996, stare excepțională, 3.800 DM și tractor german. Telefon 094.611.012. (7253497)

Vând Saviem 7 t, carosat, basculant, stare bună. Telefon 094 705 953. (12725)

Ocazie! Vând ieftin combină Claas Mercator 75. Telefon 460044, 095 531 952. (13311)

Vând remorcă auto, 7 t, stare ireproșabilă sau accept variante la schimb cu utilaje agricole. Telefon 057-204910, int. 206, după ora 20. (13304)

Vând Opel Kadett 1,3 benzină, an 1986, nr. Austria, preț 1.900 DM, negociabil. Telefon 092 986 176, 565189, după ora 18. (13285)

Vând auto Mercedes 190, fabricație 1992, motor 1,8 l, metalizat, preț 9.500 DM și Hunday limuzină, fabricație 1997, motor 1,5 l, Euro 2, preț 9.000 DM. Telefon 214359. (13331)

Vând Opel Vectra, an fabricație 1993, recent înmatriculat. Telefon 093 417 866, 057-265428. (13330)

Vând Ford Mondeo, 1,8 TDi și Ford Transit locuri, super lung, 1997. Telefon 093 550 038, 057-461541. (13330)

Vând FORD SIERRA, 2.0i, an 1989, jenți aluminiu, central, alarmă, turelă, aspect impecabil, înmatriculat persoană fizică, opțional cu muzică, total 6.200 DM. Informații telefon 095 627 937, 057-219345. (13343)

Vând Peugeot 106, an fabricație 98 și Citroen XM, ambele înmatriculate. Telefon 092 219 404. (13340)

Vând ARO camionetpă 320D, motor Brașov, preț negociabil. Telefon 278236. (13354)

Vând Audi 90 Quatro, an 1990, radio CD JVC, jet box Kamei. Telefon 277387, 093 282 513. (13359)

Vând disc GD 3,2 mic, nou, 18.000.000 lei și disc mare, 22.000.000 lei. Telefon 095 506 201. (13360)

Vând ieftin Ford Escort XR 3 1,6i, 1984, înscris non-profit, în stare bună de funcționare. Telefon 092 251 579, după ora 19. (13364)

Vând Ford K, an 1997, 1.300 cmc, 55.000 km, cu carte, violet metalizat, înmatriculat. Telefon 281250, după ora 18 sau 092 293 806. (13377)

Vând două Dacii papuc: an fabricație 1989 - 2.700 DM; an fabricație 1995 - 4.200 DM. Telefon 277636, 094 821 879. (13391)

Vând INSTALAȚII CLIMATIZARE auto și interioare, garanție 2 ani. Telefon 092 556 562, 057-284857. (13380)

Vând Jeep Nissan Terrano 2,4 i, an 87, impecabil full electric, clima, alarmă. Telefon 092 556 562. (13380)

Vând Dacia Breck alb, înmatriculat, CIV, VT, an fabricație 1993. Telefon 093.640.605. (13228)

Vând Opel Kadet 1,6 Diesel, an 1988, gri metalizat. Telefon 057 - 244691 sau 093.451.824. (13160)

Vând microbus Mercedes 207. Telefon 094 577 971. (12747)

Vând Ford Transit persoane, lung, an 1995, 2500 Diesel, preț 18.500 DM. Telefon 092 172 196. (12447)

Vând VW Passat G 60, 1990, 1800 cmc, benzină, tracțiune integrală 4x4. 153 cp, 7 litri/100 km, variant, geamuri și trapă electrice, computer bord, catalizator, jenți aluminiu, termotronic, tempomat, turbo compresor pe curea, 150.000 km, gri metalizat, înmatriculat persoană fizică, 9.500 DM. Telefon 094.231.285. (13227)

Vând Audi 100 CD Diesel, an 1985, înmatriculat persoană fizică, stare foarte bună, preț negociabil. Telefon 094.855.910. (13459)

Vând urgent Dacia 1310, an fabricație 1990, preț 1800 DM, negociabil. Telefon 288537, 092.276.838. (13444)

Vând VW Golf III, Variant, alb, 1,9 TD, an 1997, bun pentru firme, consum mic, 4,5 litri/100 km. Telefon 093.870.245; 057-265527. (13439)

Vând Fiat Uno 45, 88, 1000 CC, VT, cu 4 lt.benzină, 2600 DM, negociabil. Telefon 216552. (13317)

Vând Opel Vectra 1,7 Diesel, preț 3.700 DM. Telefon 245283. (13290)

Vând autobasculantă RABA 16 tone, tip Irak, numai cu factură, neînmatriculată; ARO 244 în stare perfectă, neînmatriculat, se poate înmatricula. Telefon 057-531627 sau 094.700.106, seara. 813274)

Vând Renault 19 Chamade, an 1991, persoană fizică, extrase, 6.500 DM, negociabil. Telefon 235714. (13184)

Vând Saviem carosată 7,5 tone cu CIV; 2 tractoare 650 M; 2 SRD piese de schimb+talon + chiuloasă, cutie viteze, pompă injecție; Fiat 142 furgon, motor complet și cutie viteze; Opel Cadet 1300. Telefon 417127. (13454)

Vând autoutilitară Barkas, 1990, stare bună, 1600 DM. Telefon 092.555.690. (13465)

Vând combină Claas Protector, masa 3 m. Telefon 272085, 095.701.172. (13475)

Vând W Passat, an 1988, numere germane, valabile, 1300 DM, negociabil. Telefon 093.177.211; 092.257.958. (6556789)

Vând Dacia 1310, stare foarte bună, fabricație 1987. Informații Sebiș, telefon 094.878.137, preț 2.000 DM, negociabil. (6556791)

Vând IFA L60, 1218, 4x4, an 1988, 7 tone, înmatriculat, preț 8.500 DM, negociabil. Telefon 095.252.472. (13496)

Vând combină Claas Mercator masa 3,60 m, combină recoltat porumb pe 2 rânduri și combină recoltat porumb, pe 1 rând. Telefon 094.600.296, 216350. (13616)

Vând Dacia 1310, an fabricație 1984, CIV, numere noi, preț acceptabil. Telefon 095.476.383. (13505)

Vând Dacia Nova, 1999, 15.000 km,. stare perfectă, preț negociabil 4.900 DM. Telefon 093.496.535. (5926221)

VÂNZĂRI ELECTRO

Vând frigider alimentar stil vitrină pentru mezeluri sau ....., convenabil. Telefon 094.984.047, Timiș. (13460

Vindem: VITRINE frigorifice, CAMERE frigorifice, AGREGATE frigorifice, DULAPURI frigorifice, garanție. Telefon 281384, orele 8-18. (13032)

Vând TV color cu telecomandă, bandă largă, 800.000-1.200.000 lei. Telefon 211491. (13581)

Vând CASE MARCAT FISCALE și CÂNTARE ELECTRONICE, omologate. Telefon 282829; 272727. (f. 2059369)

Vindem COMPUTER 486 complet 1.600.000 lei. Telefon 280260, 094 552 226, orar: 10-18.

Vindem Computer - Compaq Pentium 1- 100 MHZ 16 RAM HDD 600 MB monitor 14 color, tastatură, mause, 280 DM, stoc limitat. Telefon 280260, 094 552 226, orar: 10-18.

Vând CD-ROM 40X nou, 50 DM, stoc limitat. Telefon 280260, 094 552 226, orar 10-18.

Vând TV LG diferite modele, noi, import Germania, preț interesant. Telefon 280260, 094 552 226, orele 10-18.

Vând TELEVIZOR (telecomandă, teletext, stereo), diagonala 37-67 cm, toate carcasă plastic, prețuri convenabile. Telefon 259339, 094.706.321. (13418)

Vând MAȘINI SPĂLAT AUTOMATE, modele noi, prețuri între 1.950.000 și 4.000.000 lei, ofer garanție și post garanție, la toate piesele. Telefon 259339, 094.706.321. (13418)

Vând: FRIGIDER, COMBINĂ FRIGORIFICĂ, RĂCITOR, CONGELATOR, LADĂ FRIGORIFICĂ aduse din Germania. Oferim garanție și post garanție, prețuri negociabile. Telefon 259339, 094.706.321. (13418)

Vând VITRINE FRIGORIFICE orizontale, capacitate 750 lt și 500 lt, consum redus energie, ofer garanție. Telefon 259339, 094.706.321. (13418)

Vând IMPRIMANTE MATRICIALE A/N, la numai 50 DM, negociabil. Ofer garanție. Telefon 259339, 094 706 321. (13418)

Vând TV color diagonala 37-51 cm, frigidere, congelatoare, combine și lăzi frigorifice, garanție, prețuri foarte bune, zilnic orele 9-21. Telefon 057 - 274600. (12077)

Vindem COMPUTERE 486 începând cu 1.430.000 lei, Pentium 133 MHz numai 285 DM, monitoare 14" numai 60 DM, imprimante jet și matriciale, ofer garanție. Telefon 275420, 253297. (12072)

Vând CALCULATOARE: P100 - 285 DM; P166 - 326 DM; P200 - 420 DM; P233 - 500 DM; PII233 - 570 DM; PII266 - 620 DM; PII300 - 720 DM, sistemele conțin monitoare; garanție. Telefon 229021, 246628, 094.154.954; 096.701.305. (12557)

Vând mașini spălat automate, combine frigorifice, televizoare color, diferite modele, garanție. Telefon 251392. (13157)

Vând televizoare color, diferite modele, telecomandă, teletext, garanție. Telefon 264004. (13156)

Vând expresouri cafea Profesionale, garanție, preț avantajos. Telefon 092.962.123. (13145)

Vând aparat înghețată cu 2 brațe. Telefon 095 401 218. (7010253)

Vând RAFT FRIGORIFIC și CONGELATOR alimentar. Telefon 094.706.319. (13229)

Vând ladă congelator, pe orizontală, 170x62x83, stare perfectă. Telefon 093.640.605. (13228)

Vând diferite TELECOMENZI pentru televizor (185.000 lei), video, satelit; componente electronice. Telefon 092.368.868; 095.794.894; www.telecomanda.ro.

Vindem televizoare color, telecomenzi noi, garanție 6 luni, orele 9-19. Telefon 244904. (12517)

Vând aparat înghețată italian, trei brațe, garanție. Telefon 093.128.344. (13348)

Vând SIEMENS C.28 nou, 150 DM, Mitsubishi Triom, 70 DM. Telefon 095.627.937. (13346)

Vând frigider, ladă frig, combină frig, ladă înghețată, vitrină frig, mașină spălat automată, congelator, garanție 1 an. Telefon 210613. (13111)

VÂNZĂRI DIVERSE

Vând convenabil 3 acordeoane marca Hohner: 120 bași, roșu; 120 negru și 48 bași alb pentru copii, stare ireproșabilă. Timișoara, telefon 056-225901 sau 094.984.047. (13460)

Vând la preț foarte ieftin geamuri termopan din aluminiu, aduse din import, 29 de bucăți. Timișoara telefon 056-225.901 sau 094.984.047. (13460)

Vând MANGAL (cărbune de lemn) pentru grătare și fierărie, preț avantajos. Telefon 095.355.015 sau Inter 7, Sebiș.

Vând colțar pluș, extensibil, cu fotoliu (vișiniu), preț 4.000.000 lei, stare perfectă. Telefon 095.783.797. (13571)

Vând scule spălătorie auto, 2 mașini spălat auto, 1 aparat cafea Saeco. Telefon 092.621.961. (13159)

Vând PLASĂ GARD ZINCATĂ, toate dimensiunile; CUIE; PLASĂ RABITZ; TABLĂ DECAPATĂ 0,4 și 0,8 ; TABLĂ ZINCATĂ 0,4, electrozi sudură supertit Ductil Buzău, SÂRMĂ NEAGRĂ și ZINCATĂ, SÂRMĂ GHIMPATĂ, str. Vasile Conta, nr. 1. Telefon 273862, 289997, 094.289.997. (13065)

Vând mașină de feliat pâine, mașină de fabricat cornuri. Telefon 094.600.296, 216350. (13616)

Vând TERMOTECĂ, BOILERE și CONVECTOARE pe gaz. Telefon 253973, 093.727.470. (13620)

Vând tonete hamburgher mici hot-dog, autotractabile, canadiene, 1.200 DM. Telefon 092.293.785. (12892)

Vând betonieră 200 lt, 7.000.000 lei. Telefon 282811, între orele 8-15. (12971)

Vând utilaje brutărie. Telefon 276619, 095 529 503. (12900)

Vând BCA, blocuri ceramice, ȚIGLĂ 10 modele, UȘI, FERESTRE, PAL, placaj, PFL, bitum, carton asfaltat, cărămidă, teracote, plăci azbociment, var, ciment, la cantități mai mari asigurăm transport, str. Pădurii nr. 69. Telefon 211272, orele 8-17. (13012)

Vând EUROBOLȚARI TERMOIZOLANȚI cu certificat calitate, 300x250x200-6800 lei/bucată; 1 mc-475.000 lei. Telefon 281491; 092.381.750. (13040)

Vând făină BL.80, import Ungaria, 5700 lei. Telefon 092.249.495. (13066)

Vând LEMNE FOC, NISIP, BALAST, la domiciliu. Telefon 214010. (13072)

Vând LEMNE FOC, NISIP, BALAST, la domiciliul clientului. Telefon 210771. (13076)

Vând LEMNE FOC, NISIP, BALAST, la domiciliul clientului. Telefon 277027. (13077)

Vând termoteci Vaillant, Yunkers (400-600 DM); instant-uri Vaillant, Yunkers (150-200 DM); convectoare pe gaz; pompe de recirculare, garanție 2 ani. Telefon 095 239 544. (13078)

Vând garaj autorizat, zona Podgoria, str. Ion Neculce, preț 2.200 DM. Telefon 092 509 397. (12694)

Vând urgent și ieftin, garaj autorizat, Grădiște. Telefon 094.552.176, 276672. (12679)

Vând căsuță din lemn agrement, 3.500 DM. Telefon 222322. (12897)

Vând NISIP, BALAST, la domiciliul clientului. Telefon 257769; 258098. (13083)

Vând dormitor, cameră tineret, pat etajat. Telefon 266037, 095.312.139. (13130)

PUI DE ȘIRIA! Vindem populației în limita stocului, la ferma din Șiria, vineri 8 iunie 2001, orele 14-18, sâmbătă 9 iunie 2001, orele 7-15, PUI VII de CARNE de peste 1 kg. (13103)

Vând pui de carne rasa Broiler la 3 săptămâni. Telefon 473047. (13109)

Vând fermă zootehnică întabulată, 20 km de Arad. Telefon 092.537.335. (13112)

Vând grâu panificabil, 12 tone. Informații telefon 467172. (7253261)

Vând garaj din tablă, ușor demontabil, acoperiș azbociment, preț negociabil. Telefon 094 702 877. (13315)

Vând PĂLANCĂ uscată de tei. Telefon 285586. (13240)

Vând garaj, Micălaca, bl. 359. Telefon 095 457 260, 219187.

Vând gater tăiat scânduri, preț negociabil, sat Sederhat nr. 46, Nemeș Simion. Telefon 093 080 788. (13211)

Vând 2 vaci Hostein și B.R. una recent fătată. Telefon 092 839 108. (13278)

Vând rochii mireasă, diferite mărimi, import Austria și haine second hand. Telefon 251735. (13350)

Vând 25 oi tineret cu lapte. Ciurdar Teodor, Caporal Alexa nr. 373. (13366)

Vând BOLȚARI TERMOIZOLATORI zgură sau beton, 16 modele, PAVELE, BORDURI, etc. Telefon 095 634 885. (13374)

Vând moară de grâu/ porumb, cpacitate 200-250 kg/ oră, preț 48.000.000 lei, montaj simplu. Telefon 095 330 783. (13376)

Vând tărâțe, 4.350 lei/ kg, livrare la domiciliul, minim 500 kg. Telefon 095 330 783. (13376)

Vând pavele, diferite modele. Informații telefon 095 968 365. (13389)

Vând NISIP și BALAST, la domiciliul clientului. Telefon 261946, 259556. (13400)

Vând 18 familii albine cu lăzi și stupină. Telefon 561144, după ora 16. (5926220)

Vând orz, la preț avantajos. Telefon 251064, 212695. (13000)

Vând vaci cu lapte și juninci gestante, rasa Holstein, aparat de muls și aparat smântuit. Telefon 474417. (12372)

Vând rulotă turistică, 2.000 DM. Telefon 273433. (12795)

Vând porți garaj cu telecomandă din SUA. Telefon 092 238 837. (12113)

Vindem, închiriem, expresoare cafea „SAECO". Telefon 270850, 094.635.132. (11743)

Vând la preț avantajos, combine Claas International Johne Deer, prese de balotat, cositoare rotativă, pluguri reversibile, aparat ierbicidat, drujbe. Telefon 094.505.494, 057 - 411218, 057 - 287691. (12946)

Vând mobilă brad, bucătărie și cameră de zi. Telefon 270755 sau 252889. (13406)

Vând combină frigorifică „Olg", cu dozator suc pe ușă, nouă, mașină cusut Pfaff, originală, stare de funcționare. Telefon 230820. (13385)

Vând mașină de spălat auto și aparatură de vulcanizare, la un preț excepțional. Telefon 057-213150; 094.840.706. (13425)

(Continuare în pagina 22)

(Urmare din pagina 21)

Vând microunde Sharp, nou; video Sharp, corturi Iglu 2-3 persoane, saci dormit, import Germania. Telefon 093.870.245; 057-265527. (13439)

Vând pat pentru copii, alb, din import, cu sertar haine, covor persian 2x3mp. Telefon 260915. (13217)

Vând abrict pentru tăiat lemne, strung pentru lemn, moară de casă pentru cereale, lichidez gospodărie. Telefon 281110. (13302)

Vând bufet de bucătărie, alb. Telefon 281110. (13302)

Vând corturi Iglu 2-3 persoane și saci de dormit, import Germania. Telefon 235516. (13177)

Vând ouă și pui prepeliță. Telefon 283361. (13479)

Vând ieftin mobilă combinată. Telefon 273379. (13481)

Vând avantajos aparat cafea 2 brațe, măcinătoare profesională, chiuvetă inox pentru cantine, boiler electric 50 lt. Telefon 286176. (13491)

Vând banc de lucru, 500.000 lei, garnișe cu trăgător 150.000 lei. Telefon 218596, 095.633.532. (13497)

Vând mașină împletit sîrmă. Informații telefon 216274, după ora 17. (13500)

Vând ștraf nou și motor trifazic de 10 KW. Telefon 244777. (13501)

Vânbd lemne foc. Telefon 220293 (fost 224293). (13506)

Vând mobilă bucătărie. Telefon 282443. (13516)

Vând mobilier cromat pentru magazin confecții, diverse busturi și manechini. Telefon 270709. (13529)

Vând (cumpăr) grăsuni, până la 60 kg. Telefon 094.772.269. (7910254)

Vând canapele extensibile, stare foarte bună, preț negociabil. Telefon 219514. (13533)

Vând mobilă cameră tineret, dormeză. Telefon 270954. (13534)

Vând masă 12 persoane + 6 scaune, stare foarte bună. Telefon 253986. (13553)

CUMPĂRĂRI TERENURI, IMOBILIARE

Cumpăr teren agricol, suprafețe mari, în Asociația Bujac și Micălaca. Telefon 090 010 311. (13368)

Cumpăr teren agricol extravilan, zona Vladimirescu-Mândruloc. Telefon 092.397.193; 210740. (13527)

Cumpăr casă în jurul Aradului, cu posibilitate plată în rate. Telefon 266037, 095.312.139. (13130)

Cumpăr pivniță, garaj sau cameră, central. Telefon 252860, 095.531.761. (13511)

CUMPĂRĂRI AUTO

Cumpăr Dacia 1310, stare bună, anii 1985-1987. Telefon 092.957.433. (13498)

CUMPĂRĂRI ELECTRO

Cumpăr casă de marcat fiscală, la preț convenabil. Telefon 095.783.797. (13571)

Cumpăr frigider modest, ofer 50-60 DM. Telefon 273965. (13013)

CUMPĂRĂRI DIVERSE

Cumpăr porci grași și vite, pentru sacrificare, Arad. Telefon 057 - 287723. (11703)

Cumpăr PORCI GRAȘI peste 100 kg, localitatea MÂSCA, nr. 307, preț 34.000 lei/kg. Telefon 057 - 531497, 094.774.649. (13448)

Cumpăr TĂURAȘI și VIȚELE peste 400 kg, preț 25.000 lei/kg. Telefon 057-531497, 094.774.649. (13448)

Cumpăr vaci, vițele, tauri. Telefon 092 941 123 sau 288968. (12782)

Cumpăr grâu pentru panificație, cantități mari, preț 4.500 lei/kg, plata la termen de 10 zile. Telefon 094.633.584. (13185)

Cumpăr scândură din demolări (podele, tavane, etc), preț 1.500.000 lei/mc sau la schimb cu scândură nouă. Telefon 094.608.032. (12191)

Cumpăr VASE și APARATE pentru cantină - UZ INDUSTRIAL. Telefon 094.507.280; 095.702.459. (13248)

Cumpăr deșeuri fier vechi în cantități mari. Telefon 093 404 010. (13313)

Cumpăr 60 oi cu lapte, rasa Țigaie, prefer zona Nădlac, Șeitin sau Semlac. Telefon 092 839 108. (13278)

Cumpăr porci grași, 34.000 lei/ kg, plata pe loc. Telefon 279974, după ora 16. (13361)

Cumpăr grâu de panificație, plata pe loc, 4.300 lei/ kg. Telefon 095 330 783. (13376)

Cumpăr acțiuni Arbema, Lipomin, Banat-Crișana, Astoria. Telefon 094 877 171. (13415)

Cumpăr cu plata pe loc, vițele, juninci, vaci, de la domiciliul clientului. Telefon 095.390.375. (13423)

Cumpăr SRL înființat între ianuarie 1999 și aprilie 2001, cu profit la 31 ianuarie 2001. Inmformații la telefon 254862; 093.971.381. (13461)

Cumpăr porci între 70-160 kg, vită adultă și tineret pentru sacrificare, plata pe loc. Telefon 092.957.433. (13498)

Cumpăr porci grași, 34.500 lei/kg. Informații telefon 474541, 092.998.756. (13547)

CERERI ȘI OFERTE DE SERVICII

SOCIETATE COMERCIALĂ angajează PATISERE și OSPĂTARĂ. Telefon 256835.

Societate comercială angajează TÂMPLARI pentru punct de lucru în VLADIMIRESCU (lângă gară), din localitățile: Lipova, Ghioroc, Cicir, Sâmbăteni, Mândruloc, Cuvin, Covăsânț, Vladimirescu, Arad. Telefon 276130, orele 8-14. (13202)

Angajăm VÂNZĂTOARE în domeniul alimentar. Telefon 092.571.335, 093.169.998. (13286)

ANCOR CONFEX angajează CONFECȚIONERE și TINERE pentru calificare, str. Artileriei, nr. 1 (Poarta II ARIS). Telefon 256682, 256585. (13314)

SC STETON TRADING SRL ARAD angajează CONFECȚIONERE. Informații telefon 251363. (13336)

AUTO PYRAMIS SRL angajează VÂNZĂTOR și AGENT COMERCIAL. Telefon 259965. (13296)

SUPERMARKET ALIMENTAR ZIRIDAVA, angajează VÂNZĂTORI. Cererile + CV se depun la parterul MAGAZINULUI ZIRIDAVA. (12088)

„MINI MOND" angajează CONFECȚIONERE, Calea Victoriei (Tipografia Guttenberg - UTA). Telefon 256053. (11772)

Societate comercială angajează: CONTABILĂ evidență primară, cu cunoștințe program gestiune CIEL; MECANICI mașini de cusut și tineri cu aptitudini pentru mecanică; GESTIONARĂ piese de schimb cu cunoștințe de limbă italiană. Relații telefon 092.344.778. (13221)

Angajez VÂNZĂTOARE în Piața Soarelui, Micălaca. Telefon 092.200.456. (13401)

SOCIETATE COMERCIALĂ angajăm INGINER ELECTROTEHNIC pentru funcția de șef șantier. Telefon 289468; 092.371.933. (13427)

Angajez VÂNZĂTOARE cu experiență pentru magazin alimentar. Telefon 289300. (13440)

Magazinul de Muzică SIESTA angajează VÂNZĂTOARE în următoarele condiții: studii medii, cunoștințe minime PC. Telefon 057-213335. (13435)

Angajez CROITOREASĂ. Informații telefon 253616. (13436)

PROBĂ pentru LUCRU de MÂNĂ, sâmbătă, 9 iunie, str. Ghioceilor nr. 7. Telefon 247190. (13251)

COMPANIE INTERNAȚIONALĂ selectează CONSULTANȚI pentru fonduri private de pensii, vârsta MINIMĂ 27 ani. Telefon 094.840.670. (13308)

Angajez MENAJERĂ, salariul atractiv, carte de muncă. Telefon 231073. (13458)

FEMINA FASHION, VLADIMIRESCU, angajează CONFECȚIONERE, oferă salarii optime, bonuri masă, asigură transportul din Arad. Telefon 514963; 095.600.657. (13482)

Angajez TINICHIGIU-VOPSITOR auto. Telefon 273847. (13483)

„TILD-MODE" confecții femei, comandă, angajează CONFECȚIONERE (croitorese). Telefon 281827, orele 9-17. (13507)

Societate ITALIANĂ angajează MECANICI pentru mașini de țesut (în Arad). Trimiteți C.V. la O.P. 1; C.P. 201, Arad. (13519)

SOCIETATE COMERCIALĂ (corsetărie, lenjerie femei) angajăm persoană expertă în domeniu, capabilă de a conduce și controla producția. Salar adecvat. Scrieți la O.P.1; C.P. 201, Arad. (13519)

SOCIETATE COMERCIALĂ angajează în Arad, MECANIC pentru întreținerea și roglarea mașinilor de cusut (specific corsetăriei), salar atractiv. Scrieți la O.P.1; C.P. 201, Arad. (13519)

Angajez SECRETARĂ cunoscătoare a limbii italiene, cunoștințe minime în domeniul comercial și repartizare vamală. Salar motivant. Telefon 092.566.393. (13528)

SC „NAPOCHIM" SA Cluj, producător de articole mase plastice și bunuri de larg consum caută DISTRIBUITORI și REPREZENTANȚI pe raza județelor Arad-Timș. Pentru relații suplimentare, telefon 064-132015 Biroul Marketing, fax 064-432542. Căutați-ne și nu veți regreta! (13522)

Angajăm AGENȚI VÂNZĂRI, absolvenți facultate. Telefon 284221. (13543)

STYL BRUNA cu sediul la OROLOGERIE angajează MAȘINISTE confecții încălțăminte. Telefon 281291; 092.506.528. (13548)

Angajez VÂNZĂTORI(E) muzică, cu carte de muncă. Telefon 092.382.818. (13601)

PRESTĂRI SERVICII

ȘCOALA CONDUCĂTORI AUTO „BELC" începe serie nouă, categoriile B, C, C+E din 8 IUNIE 2001, CASA SINDICATELOR. Telefon 223004, 216570, 094 938 335. (12779)

„ANA-FRIG" repară: FRIGIDERE, CONGELATOARE, la domiciliu, garanție 1 an. Telefon 210420; 095.967.198. (13513)

Calitate & preț accesibil! CLIMA SERVICE, vânzări, reparații, montaj INSTALAȚII CLIMATIZARE locuințe și auto. Telefon 284857, 092 556 562. (12670)

„SILDOR PROD" execută reparații FRIGORIFICE; comercializează și montează AER CONDIȚIONAT. Se acordă garanția lucrării. Transport gratuit! Telefon 057 - 270622. (c. 277)

ȘCOALA DE ȘOFERI, col. RUSU LUCIAN face înscrieri. Telefon 283696. (13043)

Școala CARMEN ABCDE singura autorizată pentru AUTOBUZ, primește înscrieri, Victoriei 88. Telefon 255445. (12911)

Construcții, DECORĂRI INTERIOARE LA STANDARDE OCCIDENTALE: pereți rigips, parchet laminat pe burete, zugrăveli, tencuieli, faianțări. Telefon 092 979 303. (12569)

Cursuri calificare DIPLOME DE STAT INTERNAȚIONALE, MASEUR PROFESIONIST. Telefon 252860, 095.531.761. (12310)

Executăm ZIDĂRIE, TENCUIELI, zugrăveli, fundații, betonări, parchetări, faianțări, gresieri. Telefon 221367, 094.965.534. (13133)

CONSTRUCȚII SDA execută: construcții noi, finisaje, exterioare, renovări. Telefon 258771, 094 534 726. (12197)

Executăm: RAȘCHETĂRI, ZUGRĂVELI, vopsitorii; instalații: sanitare, termice, electrice. Telefon 210754; 095.203.478. (13170)

Școala „CUSTOM" face înscrieri, zilnic 10-17, cele mai mici tarife. Telefon 254196. (13403)

Confecționăm: CABANE, CĂSUȚE de VACANȚĂ, mansarde, uși și GEAMURI, cele mai mici prețuri. Telefon 095.524.187. (13420)

Execut INSTALAȚII SANITARE, contorizări APARTAMENT, plata în rate. Telefon 514859. (13492)

Execut INSTALAȚII încălzire-sanitare proprii, MONTĂRI microcentrale (cupruhenco) Telefon 093.419.845; 256329. (13503)

Reparăm tapițăm CANAPELE, COLȚARE, scaune, rolete, domiciliul clientului. Telefon 219514. (13532)

FIRMĂ CONSTRUCȚII execută ORICE LUCRĂRI finisări, prețuri negociabile. Telefon 288702. (13541)

IZOREX execută lucrări HIDROIZOLAȚII, garanție 10 ani. Telefon 057-279193; 057-267340; 094.612.877. (13554)

SC „NEVADA COM" montează SIGILEAZĂ cu garanție, CONTOARE ZENNER și în rate. Telefon 280284, 093.392.022. (13560)

Societatea TAM execută CONSTRUCȚII, renovări interioare-exterioare, instalații sanitare. Telefon 220400. (13590)

DIVERSE

Pierdut CÂINE BOXER TIGRAT femelă, zona Spitalul Județean, în luna mai, ofer RECOMPENSĂ. Telefon 095.792.400. (13464)

CEDEZ CONTRACT spațiu COMERCIAL 120 mp, preț 8.000 DM. Telefon 094.547.309; 094.826.778. (13445)

OFER VALUTĂ avantajos, garanții imobiliare. Telefon 093 030 264. (9337)

CREDITE până la 500 milioane, cu 6% dobândă anuală, EURO-CASSA; Bd. Decebal nr. 2-4 (Proiectări), et. II, camera 211. Telefon 095 368 746, 093 129 424, 094 176 890. (13329)

Ofer avantajos ÎMPRUMUT VALUTĂ, garanții imobiliare în Arad. Telefon 093.080.388. (12421)

NOU! Magazinul „ARCADIA" Micălaca, Piața Soarelui, bloc 603, vinde și instalează MOCHETE, MOBILIER, la comandă; prețuri promoționale. Telefon 263637. (11776)

I.S.T.P.H. Arad, solicită oferte de preț pentru service xerox, calculatoare și imprimantă. Informații sediul I.S.T.P.H. Arad, str. G. Barițiu nr. 16 și telefon 280933. (13426)

I.S.T.P.H. Arad solicită oferte de preț pentru prelucrare date pe calculator și listare de la firme de profit și de la persoane fizice. Informații sediul I.S.T.P.H, str. G. Barițiu nr. 16 și telefon 280933. (13426)

SC „MODA" SA Arad vinde la licitație GARSONIERE în blocul B2-2, din str. Patria nr. 15, Arad (lângă TEBA). Informații str. Liviu Rebreanu nr. 86. (13253)

SC „PASTORALA" SA vinde la licitație UTILAJE și părți din acestea, rezultate din casare, în fiecare marți, la ora 10, la sediul societății. Telefon 280524. (13467)

Tânăr FOTOGRAF caut MODELE 17-27 ani, nu e nevoie să ai vreun curs în domeniu. NU SE FAC POZE DE NUD. Telefon 091.407.174 (Conex). (13508)

Primăria comunei PILU, închiriază prin licitație publică SPAȚII COMERCIALE. Licitația va avea loc sâmbătă, 30 iunie 2001, ora 10. Informații la telefon 530081. (13517)

CITAȚII

Se citează pârâta BULZAN ROZALIA cu domiciliul necunoscut, în dosar nr. 796/2001, a Judecătoriei Ineu pentru termenul din, 14 iunie 2001, în proces cu SC „INEU IMPEX" SRL pentru ieșire din indiviziune. În caz de neprezentare, cauza se judecă în lipsă. (6558193)

TURISM

„Pletl"

vă oferă zilnic spre GERMANIA: PASSAU, REGENSBURG, NÜRNBERG, HEILBRONN, STUTTGART, KARLSRUHE, HEIDELBERG, WÜRZBURG, FRANKFURT, GIESSEN. Nou!!! De la 1 IULIE 2001: PFORZHEIM, AUGSBURG, MÜHLDORF, LANDSHUT, DEGGENDORF. Transport cu plecare din KARLSRUHE, spre: FRANȚA, SPANIA și PORTUGALIA. Servicii: călătorie în autocare noi, moderne; 2 bagaje gratuite; însoțitoare de bord; o masă caldă în UNGARIA. Informații și înscrieri la Agențiile PLETL: Arad - telefon 057 - 252291; LIPOVA, telefon 057 - 561377; 057 - 563011; TIMIȘOARA, telefon 056 - 200119; LUGOJ, telefon 056 - 359651; REȘIȚA, telefon 055 - 224904. (c)

SCHIMBURI

Schimb garsonieră confort I, Vlaicu (Z-turi) + diferență cu apartament 2-3 camere, aceiași zonă. Telefon 273487, seara. (13542)

ÎNCHIRIERI

Închiriez (vând) SPAȚIU COMERCIAL, 120 mp, demisol, bun pentru alimentație publică, depozit en-gros, servicii, etc. Telefon 094.700.403; 246727.

Închiriez spațiu producție, 2700 mp, nou, toate dotările. Telefon 278820. (12607)

Ofer spre închiriere SPAȚII COMERCIALE pentru: MAGAZINE, DEPOZITE, PRODUCȚIE, etc. Telefon 281036. (12769)

Ofer spre închiriere apartament 2 camere, zona Piața Mihai Viteazul. Telefon 276619, 095 529 503. (12900)

Închiriez apartament 1 cameră, zona Confecții. Telefon 223093. (12974)

Închiriez spațiu comercial, str. Mețianu. Telefon 285777; 094.191.507. (13058)

Caut să închiriez casă în Arad, pe termen lung, cu condiții bune de locuit; plata foarte bună. Telefon 093.040.987. (13194)

Dau în chirie un spațiu mic pentru birou - zona Intim. Telefon 092.684.643. (12816)

(Continuare în pagina 23)

(Urmare din pagina 23)

Dau în chirie spațiu în Micălaca, lângă Coraura, suprafața 130 mp. Informații telefon 240410. (13281)

Închiriez spațiu comercial, str. Mețianu, complet renovat, 39 mp. Telefon 093 044 702, 211388. (13295)

Închiriez garaj central, Bd. Revoluției. Telefon 234445. (13387)

Ofer închiriere apartament 2 camere, lângă Teatru, 200 dolari, anticipat. Telefon 281195. (12701)

Închiriez apartament ocazional sau pentru firmă, termen lung. Telefon 219412. (13259)

Caut să închiriez apartament 3, 4 camere, mobilat, zona 700, Piața Soarelui. Telefon 093.052.572. (13200)

Caut să închiriez spațiu - 1.000 - 2.000 mp, sau posibilități de cumpărare. Telefon 093.052.572. (10200)

Ofer spre închiriere spațiu comercial, str. Eminescu, nr. 4. Telefon 092.588.715. (13204)

Ofer închiriere casă, garaj, 350 DM; apartament confort deosebit, 250 DM. Telefon 274245. (13393)

Închiriez apartament 2 camere, B-dul Revoluției nr. 95, (lângă Teatru) pentru birouri sau cabinete. Telefon 092.339.357. (13375)

Închiriez casă pe Calea Victoriei. Telefon 251331. (13358)

Ofer spre închiriere spațiu 100 mp, pentru depozit, producție, etc. și spațiu 100 mp, amenajat ca bar. Telefon 286176. (13491)

Primesc fată în gazdă, zona Vlaicu. Telefon 272081. (13520)

PIERDERI

Pierdut autorizație de frizer eliberată de Primăria Arad pe numele Toth Evaluliana. O declar nulă. (13537)

Pierdut carnet de evidență șomaj eliberat de DMPS Arad pe numele Molnar Ștefan. Îl declar nul. (13531)

† DECESE †

A trecut în veșnicie,
ANA FĂLCUȘAN,
în vârstă de 82 de ani, din comuna SINTEA MARE. Înmormântarea va avea loc azi, 8 iunie, ora 14. Dumnezeu s-o odihnească în pace! Familia.

Cu adâncă durere în suflet, anunțăm moartea fulgerătoare, la numai 53 ani, a celui care a fost soț și tată,
IGNA DUMITRU.
Înmormântarea sâmbătă, 9 iunie 2001, ora 14, de la Capela Cimitirului Eternitatea. Familia IGNA.

† SERVICII FUNERARE †

SC „IN MEMORIAM" SRL, str. Eminescu nr. 4, telefon: 057-211929; 093.343.964, str. Orizontului, nr.9A, (Bujac) oferă SERVICII FUNERARE COMPLETE - NON STOP. Sicrie-modele multiple (simple-lux), sicrie lux import ITALIA, ACCESORII. Intermediem COLACI, COLIVĂ etc.
ÎMBĂLSĂMĂM GRATUIT (formolizat).
Transport INTERN-INTERNAȚIONAL. (c.203)

† CONDOLEANȚE †

Colectivul Școlii generale nr. 3, Arad este alături de colega JOCZA MARIANA în durerea pricinuită de moartea tatălui ei,
ing. VASILE BIRNEANU.
Sincere condoleanțe! (13512)

Suntem alături de Maria și Lica în momentele grele pricinuite de moartea tatălui, din partea prietenilor din Piața Mihai Viteazul, sincere condoleanțe. (13509)

Sincere condoleanțe pentru Maria și Lica în momentele despărțirii dureroase de tatăl drag și iubit. Aurel. (13509)

Colectivul de salariați de la Ocolul Silvic Gurahonț sunt alături de colega PRECUP EUFROSINA în greaua încercare prin care trece la decesul mamei soacre,
PRECUP ANA,
din ALMAȘ. (6556790)

Suntem alături de doamna, director CAMELIA POPESCU la marea durere pricinuită de dispariția tatălui din mijlocul celor dragi. Sincere condoleanțe! Colectivul Vămii Turnu. (13536)

Colectivele Birourilor Vamale din Direcția Regională Vamală Interjudețeană Arad sunt alături de doamna, director CAMELIA POPESCU în momentele grele pricinuite de decesul tatălui și îi transmit sincere condoleanțe. (13583)

Sincere condoleanțe domnului CIRCI NICOLAE și familiei, la trecerea în eternitate a mamei, din partea colegilor de la PRODAGRO CETATE. (13606)

† COMEMORĂRI †

Un gând, o lacrimă și o floare la tristul tău mormânt, scumpa noastră fiică, soție, mamă și bunică iubitoare,
PANTEA ELIZA-EMILIA,
la trei ani de la dureroasa despărțire. Familia veșnic îndurerată. (13476)

Este greu de înțeles cum au zburat șase săptămâni de când ai plecat, dar, dragostea noastră pentru tine, draga noastră
NELI,
va rămâne aceeași. Colegii de la Proiectare FERONERIA. (13477)

Pios omagiu și veșnică amintire la împlinirea unui an de la dureroasa despărțire de mult iubita noastră soție, mamă, bunică și cuscră,
DRAGOȘ MARIA
din CICIR. Parastasul, duminică, 10 iunie, la Biserica Ortodoxă din localitatea Cicir. Dumnezeu să o odihnească în pace! Familiile îndoliate: Dragoș Petru, Dragoș Dorel și Contraș. (13551)

Cu trecerea timpului rana este tot mai adâncă, dorul tot mai mare, singurătatea tot mai apăsătoare, la 7 ani, de la trecerea fulgerătoare în veșnicie a neuitatului și dragului meu soț,
ec. ILARION PÎRVULESCU.
Mulțumiri celor care îi vor acorda o clipă de aducere aminte, participând la slujba de pomenire care se va oficia sâmbătă, 9 iunie 2001, ora 17, la Catedrala Ortodoxă Podgoria. ILARION, veșnic vei fi în rugăciunile și gândurile mele. Soția Valeria. (12863)

În aceste zile ne reamintim cu tristețe de trecerea ta, la o vârstă a tinereții, la cele veșnice, cea care ai fost,
MARIANA BACIȘ.
Îți vom păstra mereu în suflet chipul tău drag: fiica Diana, mama Florica, soțul Nelu, cumnata Stela și rudele. (13446)

„Ostenit-am întru suspine" Azi, 8 iunie 2001, se împlinește un an de când a plecat în veșnicie,
ILIE IORDAN,
soț și tată, revizor contabil principal, pensionar, lăsând în urmă lacrimi și durere. Soția Persida și fiul Octav. (13419)

8 iunie 1998, îndoliată și tristă zi în care se împlinesc 3 ani de zile de când pașii mă poartă spre tristul mormânt, purtând povara apăsătoare a despărțirii și a regretului nesfîrșit după bunul meu soț,
col.(r.) DRĂGHICIU TRAIAN.
Cu trecerea timpului rana este tot mai adâncă, dorul tot mai mare, singurătatea tot mai apăsătoare. Pustie îmi este casa, îndurerat îmi este sufletul, acum la împlinirea a trei ani de când ai plecat pe drumul fără întoarcere, la fel ca în fiecare zi îl rog pe bunul Dumnezeu să te ierte și să-ți dea odihnă veșnică. Aștern pe mormântul tău florile dragostei și neuitării. Recunoștință celor care l-au cunoscut și îi vor acorda o clipă de aducere aminte. Fie-ți memoria binecuvântată. Cu durere în suflet, soția. (13382)

Au trecut 6 săptămâni de când iubitul meu soț,
VOLINTER IOAN,
pensionar CFR, m-a părăsit plecând în veșnicie, lăsându-mă singură și îndurerată. Te plâng cei dragi ție, fratele, cumnații și nepoții. Comemorarea și sfințirea crucii vor avea loc, sâmbătă, 9 iunie ora 13, la Cimitirul Pomenirea. Dormi în pace suflet blând și în veci neuitat de soția ta. (13429)

Cu durere în suflet anunțăm că azi, 8 iunie se împlinesc 2 ani de când a dispărut dintre noi cea care a fost mătușa noastră,
BECAN STELA,
din IRATOȘ. Tuși nu te vom uita niciodată! Ița, Nelu și Sorin. (13260)

Am rămas în bezna suferinței cu povara durerii până când o să ne întâlnim din nou. Destinul a fost crud, despărțirea dureroasă, atunci când în urmă cu șase luni a plecat dintre noi, la numai 22 de ani, cel care a fost fiu, frate, nepot și verișor,
CUȚCA MARIN DĂNUȚ.
Slujba de pomenire va avea loc, duminică 10 iunie, ora 9 la Capela din Cimitirul Catolic din PECICA. Familia îndurerată. (13307)

Cu durere anunțăm comemorarea a 6 săptămâni de la decesul lui,
KAJTOR MARIUS,
36 ani, după o viață de suferințe grele. Parastasul duminică, 10 iunie, la Biserica din Cimitirul Pomenirea, ora 12. Mătușa Tili, mămica, tușa Ani și unchiul Petre. (13272)

Un pios omagiu, o neștearsă amintire pentru bunul și dragul nostru,
BRADIN VASILE (PUIU),
la împlinirea a 10 ani de la trecerea în neființă. Mulțumim tuturor cunoscuților și colegilor care îl păstrează o clipă de aducere aminte. Dumnezeu să-l odihnească! Mama, soția, Sorana și Sorin cu familia. (13325)

Cu adâncă durere în suflet anunțăm împlinirea a 6 săptămâni de când a plecat de lângă noi cel care a fost iubitul nostru soț și tată,
BENȚE CORNEL.
Slujba de pomenire va avea loc duminică, 10 iunie 2001, ora 12, la Biserica Ortodoxă Grădiște. Dumnezeu să odihnească sufletul lui bun și blând. Soția și fiul. (13460)

Mâine, 9 iunie se împlinește un an de lacrimi și dor de la despărțirea de tată meu,
PAGUBĂ GHEORGHE.
Parastasul la ora 12, la Biserica Ortodoxă Grădiște. Te plânge fiica Neli cu soțul și copiii: Sorin, Sorina, Güntther și Christophor. (13462)

Amintim celor care au cunoscut-o și îndrăgit-o că s-a scurs 1 an de lacrimi și durere de când a plecat dintre noi,
ONIȘOR GRAFINA.
Slujba de pomenire va avea loc duminică, 10 iunie 2001, ora 12, la Biserica Ortodoxă Grădiște. Familiile îndoliate: Turic și Solomie. (13473)

Se împlinește un an de când nemiloasa moarte l-a răpit dintre noi pe cel care a fost,
BOGDAN GHEORGHE
și respectiv 2 ani și 4 luni de la moartea mamei,
BOGDAN CATIȚA.
Parastasul de pomenire va avea loc, duminică 10 iunie 2001, la Biserica Ortodoxă ZĂRAND. Nu vă vom uita niciodată! În veci nemângâiați, familiile: Bogdan, Matica, Cionca. (13469)

Pustie ne este casa, îndurerate ne sunt zilele, îndurerat ne este sufletul de când a plecat acum 6 luni, pe drumul fără întoarcere, într-un tragic accident, la numai 23 de ani,
CRISTIAN MIRCEA.
„Vino CRISTI din mormânt/ Să vorbești cu noi pe rând/ Că de șase luni de zile/ Tare dor ne e după tine/ Nu știu cu ce am greșit/ Dar, cu viața ai plătit/ Dumnezeu a ordonat/ Și de la noi te-a luat" Parastasul va avea loc, duminică, 10 iunie la Biserica Ortodoxă din ȘAGU. În veci nemângâiați mama Sabina, tata Constantin. (13472)

Duminică, 10 iunie se împlinesc șase luni de când ne-a părăsit scumpul nostru nepot și verișor, cel care a fost,
CRISTIAN MIRCEA,
din ȘAGU. „Au trecut șase luni de zile/ De când noi nu te-am văzut/ Un dor mistuitor ne-apasă/ După chipul cald și blând/ Am da orișicât s-ar cere/ Să te scoatem din tăcere/ Dar asta nu se va putea/ Căci tu te-ai dus pe calea ta/ Ai lăsat în urma ta/ Lacrimi multe și durere/ Mult chin și disperare." În veci nemângâiați familiile Mircea și Stănilă. (13472)

Amintiri dragi, pline de nostalgie și dragoste, la împlinirea a 6 săptămâni, respectiv 3 ani de la plecarea în veșnicie a părinților, bunicilor, străbunicilor noștri,
FLORIȚĂ și GHEORGHE LUPAȘ,
din CAPORAL ALEXA. Familiile Suru și Popa. (13495)

Cu aceeași durere anunțăm că azi, 8 iunie, se împlinesc 3 ani de la decesul dragului nostru soț, tată și bunic,
HERLO PETRU
din CHERELUȘ. Tată drag, nu te vom uita niciodată! (13561)

Se împlinesc 6 luni de la trecerea în neființă a mult iubitului soț,
EMIL BULBESCU.
Parastasul va avea loc, sâmbătă, ora 11,30 la Biserica Cimitirului Pomenirea. Soția îndoliată și neconsolată. (13562)

Se împlinesc 6 luni de la decesul iubitului tată și bunic,
EMIL BULBESCU.
Slujba de parastas va avea loc sâmbătă la Biserica Cimitirului Pomenirea, la ora 11,30. Copiii și nepoții. (13562)

Se împlinesc 6 săptămâni de la despărțirea celui ce a fost cumnat și unchi,
col.(r) PETRU JIVAN.
Parastasul va avea loc la Catedrala Ortodoxă Podgoria, sâmbătă, ora 12. Dumnezeu să te odihnească în pace! Familia MĂDĂRĂSAN, îndoliată. (13565)

Pios omagiu la împlinirea unui an de la decesul iubitei noastre soție, mamă și bunică,
IULIANA MĂDĂRĂSAN.
Parastasul va avea loc, sâmbătă, la Catedrala Ortodoxă Podgoria, la ora 12. Dumnezeu să te odihnească în pace! Familia îndurerată. (13565)

Se împlinesc șase săptămâni de când iubitul nostru tată, bunic și străbunic,
PANTOȘ DUMITRU,
a trecut în veșnicie, alături de soția sa iubită. Odihnească-se în pace! Fiul Ștefan, nora Maria, nepoții Dani și Liliana, strănepoata Andreea. (13570)

În loc să-ți urăm draga noastră,
PERA VIORICA,
„La mulți ani!" pe 10 iunie, îl rugăm pe bunul Dumnezeu să te odihnească în pace! Te vom plânge mereu: mama și fratele. (13576)

Se împlinesc 6 luni de când
MINERVA IONESCU
și-a găsit liniștea și se odihnește pentru vecie, în paza bunului Dumnezeu. Vom purta mereu în suflet, frumoasă și vie amintirea celei ce ne-a fost soție, mamă și bunică. Parastasul va avea loc la Catedrala Ortodoxă, duminică, 10 iunie 2001, la ora 12,15. Familiile IONESCU și DERȘIDAN. (13612)

Cu adâncă durere și tristețe în suflet anunțăm împlinirea a 6 săptămâni, astăzi, 8 iunie 2001, de la decesul scumpei noastre mame,
OTVES ECATERINA.
Nu te vom uita niciodată! Mișí și Esti. (13594)

● PRODUCE ȘI MONTEAZĂ UȘI ȘI FERESTRE DIN PVC
ARMAT CU PROFILE TROCAL GERMANIA
● PRODUCE ȘI VINDE GEAM TERMOPAN
LUCRU NEMȚESC

SATLINE

SALON DE EXPOZIȚIE:
ARAD, PIAȚA MIHAI VITEAZUL
BL. M 7, PARTER
TEL./FAX. 057/25 14 61; 094 50 72 11

Rosendaal THERMOBANC TRANS S.R.L.
Societate româno-germană
Telefon 095-659.340

EXECUTĂ LUCRARI DE
- izolații termice industriale
- izolații termice în chimie industrială
- izolații termice construcții clădiri
- izolații termice la cald, la rece
- izolații termice fonice, acustice
- izolații de asigurare contra incendiilor
- închideri hale industriale, perimetrale
- izolații termice cu spumă poliuretanice
- camere frigorifice
- izolații cisterne și izoterme auto

ANGAJEAZĂ personal
- tinichigerie industrială
- desenator tinichigerie industrială

(5914445)

S.C. PREFIN EST EUROPE S.R.L. Str. 6 Vânători, nr. 35/A - Arad

ANGAJEAZĂ

MUNCITORI CALIFICAȚI în domeniul confecțiilor textile pentru:
■ CĂLCAT ■ CUSUT

Condiții:
● Școala profesională sau studii medii de specialitate ● Experiență în domeniul confecțiilor ● Disponibilitate la program prelungit de lucru
● Domiciliul stabil în Arad sau în județul Arad.

2 MUNCITORI pentru magazie
Condiții:
● Studii medii ● Stagiul militar satisfăcut ● Disponibilitate la program prelungit de lucru ● Domiciliul stabil în Arad sau în județul Arad.

Cei interesați se vor prezenta la sediul societății cu cartea de muncă, buletinul de identitate, diploma sau adeverința care atestă pregătirea școlară și calificarea, începând cu data apariției anunțului în ziar, de luni până vineri, între orele 7,00-15,30.
Salarizarea va fi atractivă, conform experienței de lucru.
(2059426)

CAMERA DE COMERȚ ARAD
DEPARTAMENTUL ÎNVĂȚĂMÂNT

ORGANIZEAZĂ URMĂTOARELE CURSURI
- Evidență contabilă în partidă simplă pentru asociațiile familiale și persoane fizice;
- Inițiere în utilizarea calculatoarelor și birotică (Windows, Word);
- Inițiere în utilizare Excel;
- Limbi străine (engleză, italiană, franceză, germană, olandeză);
- Declarant vamal

Informații suplimentare la sediul CCIA Arad, str. Cloșca nr. 5, camera 31, etajul 2, tel.: 25.22.50 sau 25.30.00 (c39)

S.C. SERVAGROMEC SA ARAD Important pentru agricultori

Vinde ● TRACTOARE ● UTILAJE AGRICOLE
în condiții foarte avantajoase cu plată:
- 15% din valoare, achitată din fonduri proprii
- 85% plată din credite cu dobândă subvenționată (70% din valoarea dobânzii subvenționate conf. O.G. 36) până la 01.07.2001. sau
- 45% din valoarea utilajelor din fonduri proprii
- 55% alocație de stat conf. O.M. 97/2001

Informații: Arad, str. Kogălniceanu 22, tel. 280712, 281.048 sau 095.650.313.
(5914769)

DeLonghi ELECTROCASNICE **ARDO** ANTONIO MERLONI S.p.A. Italy
Produse de calitate superioară la
CELE MAI ACCESIBILE PREȚURI
- mașini de spălat
- frigidere
- congelatoare
- combine frigorifice → 1 motor → 2 motoare
- aragaze → emailate, inox
- hote
- espresso cafea, storcător fructe, griluri, friteuse, aspiratoare, cuptoare microunde, ventilatoare

sistem rate avantajos (până la 36 luni, avans 0%)

transport gratuit la domiciliu
SERVICE ASIGURAT PRIN ECHIPE "QUICK" SERVICE MOBIL (5915712)

s.c. DIAMANTINO s.r.l.
str. L. Rebreanu nr. 15, Arad Tel/Fax 057-250.762

SOCIETATE COMERCIALĂ
ANGAJEAZĂ
- SECRETARĂ CU VECHIME ÎN DOMENIU
- MECANICI AUTO
- ELECTRICIENI AUTO
- SUDORI ELECTRICI AUTOGEN

INFORMAȚII LA TELEFON: 284.125, 275.576
(5915735)

ROSKO TEXTIL

ANGAJEAZĂ DE URGENȚĂ: **MUNCITOARE CONFECȚII** pentru cusut și ambalat cu și fără experiență.

CONDIȚII DE MUNCĂ ȘI SALARIZARE FOARTE BUNE.

Pentru angajare sunteți așteptați la sediul societății din Zona Liberă CURTICI, iar pentru informații suplimentare vă rugăm să sunați la nr. de telefon 057-208.626; 057-208.641 sau la numărul de telefon 092.122.893.

Rosko Textil este unul din cei mai importanți investitori din Arad. Societatea face parte dintr-un mare concern care are ca obiect de activitate producția de lenjerie intimă.

ROSKO TEXTIL CAUTĂ PERSOANE DINAMICE ȘI SERIOASE PENTRU ACTIVITATEA DE PRODUCȚIE.
(2059442)

PROMOȚIA DE VARĂ!

... PC-ul TOTAL !

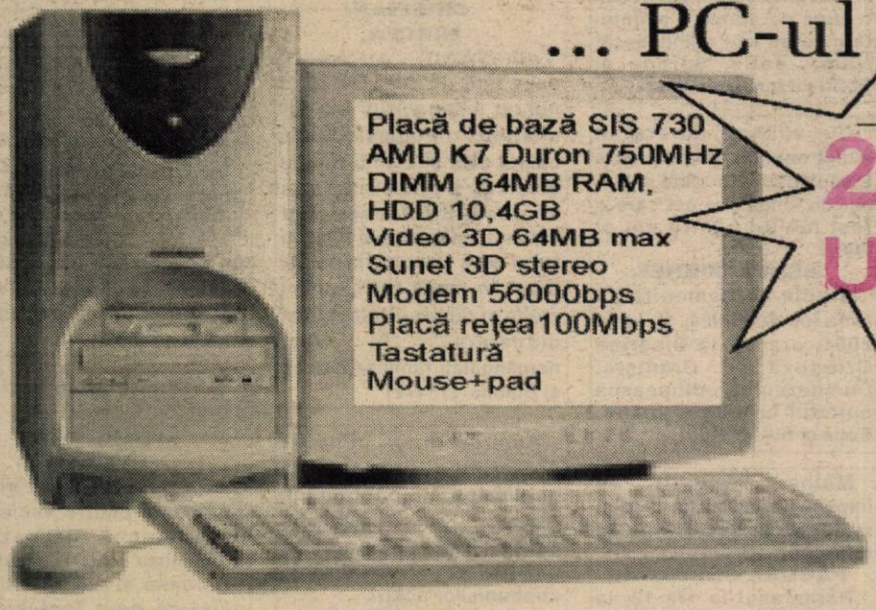

Placă de bază SIS 730
AMD K7 Duron 750MHz
DIMM 64MB RAM,
HDD 10,4GB
Video 3D 64MB max
Sunet 3D stereo
Modem 56000bps
Placă rețea 100Mbps
Tastatură
Mouse+pad

294 USD*!

PHILIPS
- monitoare
- CD-RW
- camere video
- boxe audio

Software
BE SURE It's Legal
Microsoft Office2000 What productivity means today
Windows Me
Windows 2000
Microsoft Windows 98

*Prețurile nu includ TVA

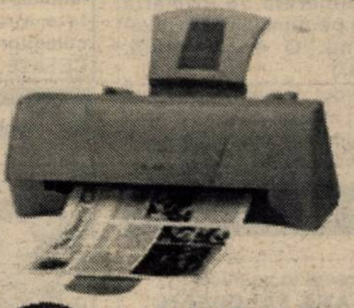

Canon
- BJC 1000 58 USD*
- BJC 2100 66 USD*
- S400 98 USD*

Imprimante și consumabile

EPSON
hp invent
OKI
LEXMARK

- transport
- instalare
consultanță
GRATIS

ELECTRONIC SHOP
Arad: P-ța UTA, bl. U1-2, tel/fax: 057 / 271123; 271642; 289642
Timișoara: Str. Lucian Blaga nr. 3 tel/fax: 056 / 196684; 196845
(2059424)

BANCA "TRANSILVANIA"S.A.
SUCURSALA ARAD,
Str. Unirii nr. 5-7,
Tel. 057/283.122
ACORDĂ RAPID CREDIT TURISTIC ÎN VALUTĂ SAU LEI

ADEVĂRUL
COTIDIAN INDEPENDENT ARAD

WEST BANK S.A.
ARAD, B-dul Revoluţiei nr. 88
Tel: 284.888, Fax: 285.202
Oferă clienţilor posibilitatea consultării automate a soldului contului curent în lei şi valută (inclusiv extrase de cont informative) apelând telefonul 285.400.

Anul XIII, nr. 3326
Sâmbătă, 9 iunie 2001 ● 16 pagini ● 3500 lei ● e-mail: adevarul@arad.ro; adv.pub@arad.ro
BRAT Publicaţie auditată în semestrul II 1999 — Tiraj mediu zilnic vândut: 34.958

PRIMUL GOSPODAR

Alegerile parţiale din 17 iunie pentru postul de primar al comunei Buteni mi-au oferit ocazia să ascult cea mai originală prezentare a unui candidat angrenat într-o bătălie electorală: „Vă asigurăm, a spus şeful său politic, că omul nostru (este vorba despre inginerul agronom Petronel Mărcuţ) nu va bate pe nimeni şi îşi va duce mandatul până la viitoarele alegeri"...
Dacă n-aş cunoaşte nemaipomenitele aventuri ale foştilor doi primari de Buteni, mare lucru nu aş fi înţeles din vorbele pline de tâlc ale celui care îl recomanda cu căldură. Faima nemaiauzitelor năzdrăvănii ale foştilor primari (doi la număr în ultimul an) a trecut însă de mult graniţele comunei. Primul dintre aleşii comunei l-a luat în pumni pe „vicele" său, dar nici acesta n-a rămas dator. Vestea despre bătaia de pomină a primilor administratori ai comunei a ajuns şi la urechile şefilor de la judeţ. Care şefi au luat măsura destituirii primarului şi organizarea de alegeri anticipate. Butencenii şi-au ales un nou primar, numai că făcând-o cu ochii închişi au adus în fruntea obştei un bătăuş şi mai mare. Acesta l-a luat la poceală pe însuşi şeful postului de poliţie din comună. Mai marii judeţului i-au făcut vânt şi acestuia, ajungându-se din nou la alegeri anticipate. Altă campanie electorală, alţi bani de la buget (aud că este vorba de 80 milioane lei) care puteau fi folosiţi în alte scopuri decât pentru tipărirea noilor buletine de vot, de pildă. Alte încăierări politice între partidele care trimit în arenă şapte candidaţi pentru dobândirea scaunului de primar al comunei. Altă pierdere de vreme a obştei agitate şi sustrase (de evenimentele electorale apropiate) de la muncile agricole.
Dacă fostul primar al comunei Păuliş, Eduard Cucoş ar fi fost prins furând din buzunarul angajaţilor de la Primărie, am fi avut şi în această comună alegeri anticipate. Spre norocul plătitorilor de taxe şi impozite, adică al cetăţenilor, bugetul comunal a fost scutit de noi taxe electorale pentru că domnul fost primar a fost prins furând (800 mii lei de la un coleg, aşa cum am relatat în precedentele numere ale ziarului nostru) abia acum, când i s-a isprăvit mandatul de mai bine de un an (alegerile precedente au avut loc în ziua de 4 iunie, 2000). Furturi de bani şi de bonuri valorice s-au petrecut în nenumărate rânduri la primăria Păuliş, primarul de atunci (despre Eduard Cucoş este vorba) a fost bănuit, dar nu i s-a pus la cale „flagrantul", decât în urmă cu câteva zile.

ŞTEFAN TABUIA

(Continuare în pagina 4)

Investiţii în turism şi balneologie

APA MINERALĂ ŞI U.E. SCOT DIN PARAGINĂ BINECUNOSCUTELE BĂI LIPOVA

Campingul e refăcut în totalitate.

- Bani de la Uniunea Europeană
- Tratament şi agrement
- „Am convingerea că turiştii vor veni", spune directorul general al SBC Lipova.

pag. 7

JURIDIC Pag. 8

pag. 5 Conferinţa Judeţeană extraordinară a PDSR

FĂRĂ „SURPRIZE... SURPRIZE"

IERI, LA SPITALUL CLINIC JUDEŢEAN A AVUT LOC INAUGURAREA OFICIALĂ A TOMOGRAFULUI pag. 3

Foto: AL. MARIANUT
Peste cinci mii de elevi de clasa a VIII-a au terminat, ieri, cursurile. Până la vacanţă mai au de trecut dificilul examen de capacitate... Le dorim mult **succes** şi, mai apoi, **vacanţă plăcută**.

Tandemul Niţu-Don,

A SUPT LA „SÂNUL" ZONEI LIBERE

Surse demne de încredere din cadrul Poliţiei arădene confirmă faptul că **Niţu Adrian** şi **Don Gheorghe** vor fi trimişi în judecată sub infracţiunea de **delapidare**. Iată însă care a fost firul evenimentelor ce a condus la concluzia că era ceva putred în sânul fostei conduceri a Zonei Libere Arad Curtici. Actualul director al A.Z.L., dl. **Mircea Pavel**, într-o discuţie avută cu Dimitrie Muscă a aflat, nu fără mirare, că acestuia din urmă i s-a predat nu mai puţin de 28 ha pentru a fi cultivat.

(Continuare în pagina 4)

ADEVĂRUL Angajează VÂNZĂTORI STRADALI DE ZIARE
Telefon 280.904

pag. 11 **SPORT**

ALGLASS
TAMPLARIE DIN ALUMINIU SI P.V.C.
USI SI FERESTRE DIN PVC DECEUNINK-BELGIA
PRETURI SI CALITATE DE EXCEPTIE
Str. Roşiori nr. 26; Tel./Fax: 289053
Piaţa Spitalului Bl. 1D; Tel/Fax: 253868

Calendar

◆ Astăzi, Soarele răsare la ora 5 și 31 de minute și apune la ora 20 și 59 de minute.

◆ Au trecut 160 de zile din acest an. Au mai rămas 205 zile până în 2002.

◆ **Praznicul zilei: Biserica ortodoxă:** Sf. Ierarh Chiril al Alexandriei; Sf. Mucenițe Tecla, Marta și Maria; **Biserica romano-catolică:** Sf. Efrem; **Biserica greco-catolică:** Sf. Ciril al Alexandriei.

A venit BARZA!

La Arad: Mariș Bogdan Andrei, Mihali Daiana Beatrice, Suciu Emil Juliano, Both Denisa-Gabriela.

La Chișineu-Criș: Kovaci Teodora.

La Ineu: Paraleu Laurențiu, Popa Denisa, Lingurar Codrin.

Meteo

Vremea va fi frumoasă și va continua să se încălzească. Cerul va fi variabil. Vântul va sufla în general slab.

Temperaturi maxime: 26 la 29°C;

Temperaturi minime: 13 la 16°C.

Au plecat dintre noi!

✝ Igna Dumitru (1947); Onea Aurel Octavian (1940); Apostol Vasile (1920).

Prețul aurului

Banca Națională: Pentru gramul de aur de 24 K, prețul cu ridicata - **246.942 lei**; prețul de achiziție **222.247 lei**. Prețuri înregistrate ieri.

Piața neagră - Aur 14 K: cumpărare - 135.000 lei/g, vânzare - 145.000 lei/g. **Aur 18 K:** cumpărare - 170.000 lei/g, vânzare - 180.000 lei/g.

Actualitatea culturală

TEATRU

Teatrul de Stat Arad prezintă duminică, 10 iunie 2001, cu începere de la orele 18,00, spectacolul cu piesa „Vacanță în Guadelupa" de Pierre Sauvil și Eric Assous, în regia artistică a lui Laurian Oniga. Scenografia: Doru Păcurar.

TEATRUL DE MARIONETE

Teatrul de Marionete Arad prezintă duminică, 10.06.2001, pe scena COCA-COLA din incinta Ștrandului Neptun, spectacolul cu piesa „Prâslea cel voinic".

Duminică, la ora 11, la Teatrul de Marionete Arad, va fi jucată piesa **Hensel și Gretel**.

Spectacolul se va ține numai pe timp favorabil!

CINEMATOGRAFE

Dacia: Ce-și doresc femeile (SUA) 10; 12; 14,15; 16,30; 18,45; 21

Mureșul: Fie copilul binecuvântat (SUA) 10; 12; 14; 16; 18; 20

Arta: 102 dalmațieni (SUA) 16; 18; 20

Sala Mică: Toamna la New York (SUA) 15,30; 17,30

Grădina de vară: A sosit poșta (SUA) 22

Progresul: Să moară Romeo (SUA) 16; 18

UTILITARE

PIEȚE, TÂRGURI

Astăzi este zi de piață la Chișineu Criș, Lipova, Pâncota, Felnac, Grăniceri, Hălmagiu, Moneasa, Pecica, Vărșand, Socodor, Șeitin, Vladimirescu, Zimandu Nou, Covăsânț. Târguri **săptămânale** se desfășoară astăzi la Lipova, Pâncota, Hălmagiu, Moneasa.

FARMACII DE SERVICIU

Farmacile Remedium, B-dul Revoluției, nr. 52-54, telefon 233195 cu program de luni până vineri de la orele 7,30-20,00, iar sâmbăta de la 8,00-14,00, **Sinapis** - Bd. Revoluției, nr. 88 lângă Noul Stil, telefon 282369, **„Noua Farmacie"**, str. Andrei Șaguna, nr. 15, telefon 948 sunt de serviciu cu program non-stop. Sâmbăta și duminica este de serviciu cu program non-stop Farmacia nr. 71 (Piața Avram Iancu).

URGENȚE STOMATOLOGICE

... asigură Cabinetul din str. Crișan (în spate la Gionelli), program non-stop. Telefon: 253794.

◆ În zilele de sâmbătă și duminică, urgențe stomatologice asigură și cabinetul din B-dul Revoluției nr. 62, ap. 17, între orele 9,00-19,00. Telefon: 256665.

ADMINISTRAȚIA FINANCIARĂ

Administrația Financiară a municipiului Arad: Asistență contribuabili (impozitul pe venitul global) - telefon 280633, 280733, int. 198.

ÎNREGISTRĂRI ÎN CAZ DE DECES

Biroul de Stare Civilă - decese face înregistrări după următorul program: sâmbătă și duminică, între orele 9,00-11,00 și luni 8,00-14,30. Tel. 281850.

TELEFON DE URGENȚĂ LA POLIȚIE: 955

Curs de atestare la Pompieri

În cursul lunii viitoare, Grupul de pompieri „Vasile Goldiș" al județului Arad va desfășura un curs de atestare. Acesta se adresează persoanelor nominalizate conform legii, cu atribuții de îndrumare, control și contestare pe linia apărării împotriva incendiilor. Cursul se va desfășura pe o perioadă de zece zile.

„Dorim să reamintim factorilor de conducere și decizie din cadrul instituțiilor și agenților economici, că obligativitatea atestării persoanelor ce îndeplinesc atribuții pe linia prevenirii și stingerii incendiilor este obligatorie, conform OGR nr. 60/1997, privind apărarea împotriva incendiilor, aprobată prin Legea nr. 212/1997", ne-a informat dl. cpt. **Lucian Câmpeanu**- purtător de cuvânt la Grupul de pompieri „Vasile Goldiș".

Să mai precizăm că pentru participarea la acest concurs de atestare se pot face înscrieri până la sfârșitul lunii iunie la sediul Grupului de pompieri Arad, de pe strada Andrei Șaguna, nr. 66-72.

Pentru relații suplimentare, se poate suna la numărul de telefon 251212.

NADIA BODRAN

HOROSCOP

Sâmbătă, 9 iunie 2001

Berbec (21.03-20.04). Traversați o perioadă de înflorire pe plan profesional, plină de șanse și satisfacții.

Taur (21.04-20.05). Veți manifesta un interes deosebit pentru călătorii, în acest weekend.

Gemeni (21.05-20.06). Aveți foarte multă energie și dați dovadă de o voință și de o hotărâre ieșite din comun.

Rac (21.06-22.07). Cine încearcă să vi se opună în aceste zile, va pierde mult.

Leu (23.07-22.08). Temperați-vă neapărat entuziasmul exagerat și nu vă avântați în acțiuni pripite și necugetate!

Fecioara (23.08-22.09). Fiți maleabil și nu intrați în conflict cu superiorii, pentru că nu puteți avea câștig de cauză.

Balanța (23.09-22.10). Feriți-vă de acțiuni fără suport legal, vor fi sortite eșecului.

Scorpionul (23.10.-21.11). În acest weekend s-ar putea să aveți câștiguri neașteptate.

Săgetător (23.11-21.12). Ar trebui să fiți atent și diplomat astăzi în relațiile cu protectorii.

Capricorn (22.12-19.01). Dacă veți dori să vă renovați sau să vă înfrumusețați locuința, aveți toate șansele să realizați ceva deosebit.

Vărsător (20.01-19.02). Ați fi foarte câștigat dacă v-ați lua o vacanță și ați pleca undeva departe - cu siguranță voiajul ar fi foarte reușit!

Pești (19.02-20.03). Aveți mare noroc și șansa neașteptată vă va scoate în cele din urmă din cele mai dramatice situații.

MOCHETA

Arad, Piața Gării

Telefon 235.221

MARI REDUCERI DE PREȚURI

MONTAJ LA STANDARDE EUROPENE

„ADEVĂRUL" VĂ ASCULTĂ

La telefonul dimineții, 280.944, între orele 9,00-12,00

■ **Dl. Șerban Vasile din Aleea Saturn, Bl. 12, sc. D, ap. 15, tel. 246695**, roagă pe **Filip Alexandru**, elev la **Grupul școlar Industrial al Protecției Mediului și Apei**, să-l contacteze pentru a-și putea lua carnetul de alocație.

■ **Anonim:** „Domnilor de la CTP, de când șoferii de pe liniile 21 și 4 comercializează bilete gata compostate?"

Redactor de serviciu, L. T.

Vernisaj

Ieri, la Grupul Școlar de Industrie Alimentară, Arad, a avut loc vernisajul unei inedite expoziții cu tematică religioasă. Lucrările în creion ale elevilor reflectă cunoștințele lor dobândite la orele de religie. Coordonatorul acestei expoziții este prof. de religie, **Guiu Anca-Codruța.**

Păgubiții FNI trag nădejde!

Începând de luni, 11 iunie 2001, de la orele 12,00 până la orele 17,00, toți investitorii FNI - membri ANI Arad, sunt chemați să depună personal două (2) xerocopii de pe carnetul de investitor, la Casa de Cultură a Sindicatelor, pe holul dinspre Bazinul de înot.

Aceste xerocopii, cu semnătura de conformitate a titularului de carnet, vor fi trimise cât mai repede la București, pentru expertizarea datelor în vederea executării plăților către investitori!

Conducerea ANI-FNI Arad

ADUNARE GENERALĂ LA CARP ARAD

Ieri dimineață, la Palatul Cultural a avut loc adunarea generală ordinară a Casei de Ajutor Reciproc a Pensionarilor. În cadrul acesteia s-a hotărât ratificarea anexelor la Statut. Printre altele s-a hotărât modificarea indicatorilor care privesc acordarea împrumuturilor în bani de până la de 5 ori cotizația și acordarea cotei de 20% la biletele de transport. Pentru lămuriri au luat cuvântul, președintele Vasile Neagu, Podea Toma, președintele comisiei de cenzori. Cu spicuiri din alocuțiunile acestora, în fapt „chestiuni arzătoare" care-i privesc direct pe membrii CARP, vom reveni în zilele următoare.

L.T.

SUCCES NOTABIL

Dând dovadă de o temeinică pregătire acumulată de-a lungul celor trei ani de studiu, prima promoție de absolvenți a Colegiului de Asistență Socială - Filiala Sebiș - din cadrul Universității de Vest „Vasile Goldiș" Arad, a promovat în procent de 100 la sută, examenul de licență susținut la Universitatea Timișoara.

Membrii comisiei de examinare, au avut aprecieri foarte favorabile asupra pregătirii profesionale de înalt nivel de care au dat dovadă întreaga promoție, pregătire care le-a permis obținerea unor rezultate mai bune decât cele obținute de mulți studenți proveniți de la universități de mare tradiție.

Absolvenții, foarte mulțumiți de rezultatele muncii lor, ne-au declarat că speră ca aceste rezultate să constituie o piatră de temelie la obținerea acreditării Colegiului (care este în curs de acreditare), Colegiu ce la această dată este autorizat să funcționeze în baza unei hotărâri de Guvern.

ADEVĂRUL

COTIDIAN INDEPENDENT ARAD

Editor: S.C. ADEVĂRUL S.R.L. Arad

COD FISCAL R 1681938 ● COD SICOMEX 19.604 ● CERTIFICAT J 02/1886 / 31 X 1991 ● COD SIRUES 020956601 ● ISSN 1220 - 7489

Redacția și administrația: 2900 Arad, Bd. Revoluției nr. 81. Telefoane: SECRETARIAT - 281802, fax 280655, 280625; ADMINISTRAȚIE - CONTABILITATE - 281797; MICA PUBLICITATE - 210775; MAREA PUBLICITATE - 280904; CLUBUL PRESEI - 280989.

Consiliul de administrație: președinte - **DOREL ZĂVOIANU**, telefon 281802, 280625; vicepreședinte - **MIRCEA DORGOȘAN**, telefon 210776; **membri: DOREL BARBU**, telefon 281797; **NICU COJOCARU**, telefon 280904; **MIRCEA CONTRAȘ**, telefon 280854.

Colegiul de redacție: **MIRCEA CONTRAȘ** (redactor-șef); **MARCEL CANCIU** (șef secție foto), telefon **281701; ALEXANDRU CHEBELEU** (șef secție sport), telefon **281701; NICU COJOCARU** (șef secție publicitate) telefon/fax: **280904; GABRIELA GROZA** (secretar general de redacție), telefon **280854**; **VASILE FILIP** (șef secție cultură-învățământ-tineret), telefon **281855; 280003; IOAN IERCAN** (șef secție politică), telefon **280943; DORU SAVA** (șef secție social-economic), telefon **281738; ȘTEFAN TABUIA** (șef secție actualități), telefon **281855; 280003; DOREL ZĂVOIANU** (președinte al Consiliului de administrație), telefon **281802, 280625.**

Tiparul executat la S.C. MEDIAGRAF S.A. ARAD, str. Feleacului F.N., telefon 250902, fax 250920

„Adevărul" poate fi citit și pe Internet la adresa http://adevarul.arad.ro

Echipa de serviciu

Aurel Darie secretar de redacție

Bianca Felea, Simona Florea, Adela Homoráceanu, Ioan Leac, Dina Rujan, tehnoredactare computerizată

Nadia Bodran, Doina Jurcă, Aurica Telcian, Dacian Toduța corectură

CURSUL VALUTAR*

- VALORI ÎNREGISTRATE IERI, 8 IUNIE 2001

Denumirea valutei	BNR	BCR		BRD		Banca Transilvania		Banca Agricolă		Bursa neagră	
		C	V	C	V	C	V	C	V	C	V
Dolar S.U.A.		28700	28940	27810	28920	28750	28920	28500	28900	28650	28850
Marca germană		12185	12658	11946	12590	12150	12535	12200	12560	12250	12300

Ieri, la Spitalul Clinic Județean a avut loc INAUGURAREA OFICIALĂ A TOMOGRAFULUI

Ieri dimineața, la Spitalul Clinic Județean a avut loc inaugurarea oficială a tomografului computerizat. Deși la festivitate au fost invitate și oficialități ale județului, directori de spitale și secții din cadrul acestora, invitația a fost onorată doar de cadrele medicale, un reprezentant al Prefecturii și de prof. univ. dr. Lizica Mihuț, rectorul Universității „Aurel Vlaicu".

În deschidere, dr. Dorin Lazăr, directorul Spitalului Clinic Județean, a evidențiat importanța pe care o are dotarea spitalului cu tomograf computerizat. Ulterior, prof. univ. Gheorghe Ciobanu, medic primar radiolog, a precizat faptul că aparatura achiziționată cu bani grei este la nivelul mileniului III, tomograful computerizat fiind ultraperformant. S-a mai subliniat că, din păcate, din lipsa spațiului, alte aparate moderne nu pot fi, încă, puse în funcțiune.

Până când între Spitalul Clinic Județean și celelalte unități sanitare, inclusiv CAS, nu se vor încheia contracte de colaborare, toți cei care necesită tomografie, cu excepția celor internați la Spitalul Clinic Județean, vor plăti consultația.. Care, nu este nici pe departe accesibilă omului de rând. În cadrul întrunirii s-a exprimat însă intenția ca negocierile pentru încheierea unor astfel de contracte să înceapă chiar de săptămâna viitoare, astfel încât să se faciliteze populației accesul la acest serviciu.

ANCA BUGARIU

Foto: ONORIU FELEA

DELEGAȚIE GERMANĂ LA PREFECTURĂ

Ieri, la Prefectură, președintele Comisiei interparlamentare româno-germane, Suzanne Kasnner și noul consul al Germaniei la Timișoara, Klaus Peter Marte, s-au întâlnit cu prefectul Gheorghe Pele, subprefectul Florin Remețan, primarul Dorel Popa și vicepreședintele CJ, Claudiu Cristea.

„Scopul vizitei noastre este de a ne prezenta conducerii administrative a județului și municipiului Arad. Strategia noului Guvern românesc deschide multe perspective pentru integrarea în Europa", a spus Suzanne Kasnner în scurta conferință de presă organizată ulterior.

Oaspeții de ieri și reprezentanții Aradului au discutat despre domeniile în care pot fi folosite fondurile Comunității Europene, care sunt marile proiecte de infrastructură în oraș și județ, despre promovarea colaborării româno-germane în domeniul investițiilor. „Eu încerc să conving bănci germane să vină în România, acestea fiind cam reticente, când vine vorba de țara dumneavoastră. Cred că vestul României ar fi o piață bună pentru băncile din Germania", a adăugat Suzanne Kasnner.

GERLINDE KNAP

Inspecția Muncii în acțiune

Corpul de Control al Inspectoratului Teritorial de Muncă (ITM) Arad a verificat zilele trecute două societăți comerciale, prilej cu care a depistat încălcări ale legislației de muncă.

Astfel, la S.C. RESORVAL SRL, munca la negru a fost sancționată cu o amendă de zece milioane lei iar firma MAGNOLIA TVR SRL a fost amendată cu șase milioane lei pentru nedepunerea actelor privind executarea contractelor de muncă și a dovezilor de plată a salariilor.

C. T.

În județul Arad RATA ȘOMAJULUI A SCĂZUT

Din ultima statistică elaborată de către Agenția Județeană pentru ocuparea forței de muncă (AJOFM) Arad, reiese că rata șomajului în județul nostru este de 7,43%, mai mică decât în luna precedentă când se înregistra 8,03% și sub rata medie pe țară care este de 9,9%.

După cum ne informa d-na Claudia Miuțescu, purtător de cuvânt al AJOFM Arad, în plată se află 11.210 șomeri, dintre care 2731 beneficiază de ajutor de șomaj, 1221 de ajutor de integrare profesională, iar 7258 primesc alocație de sprijin.

3500 de persoane sunt în căutarea unui loc de muncă: 3500 fiind șomeri neindemnizați, iar 6 beneficiari ai Ordonanței 98/1999.

N.O.

Capela Școlii din Grăniceri îi apropie pe copii de Dumnezeu

Școala cu clasele I-VIII din Grăniceri are de la sfârșitul anului trecut o capelă. Pentru amenajarea ei au pus mână de la mână elevii, dascălii și preotul din localitate, dar și un fost elev al școlii, actualmente student la Facultatea de Teologie din Arad.

Aici, într-o atmosferă care îi aduce mai aproape de Dumnezeu, copiii participă la orele de religie. Chiar și sărbătorile sunt primite așa cum se cuvine de către elevi și de preotul din localitate, organizându-se slujbe sau diferite activități cu caracter religios. „Atât noi, cadrele didactice, cât și elevii, suntem foarte mândri că, deși aflată la capăt de țară, școala noastră este printre foarte puținele din județ care au capelă", spune directoarea Școlii din Grăniceri, **d-na Gheorghița Mateaș.**

A. B.

Foto: AL. MARIANUȚ

În fața înșelătoriilor POLIȚIA STĂ „CU MÂINILE-N SÂN"...

Am scris nu o dată despre indivizii care practică alba-neagra în diferite zone ale orașului, speculând naivitatea unora prea curioși sau dornici de câștig ușor. Întâmplări care se încheie întotdeauna, dar întotdeauna! - cu „ușurarea" naivilor de sute de mii sau chiar milioane de lei. Și dacă ar fi numai atât, mulți dintre cei care au intrat în aceste jocuri alegându-se și cu o bătaie zdravănă, când, văzând că au fost păcăliți, au încercat să-și ceară banii înapoi.

Dar iată o întâmplare pe care am ținut neapărat să o fac publică și care m-a revoltat până peste poate, vorba aceea.

Cu câteva zile in urmă, trecând prin zona Gării am surprins în fața magazinului „Chic" o gașcă de vagabonzi de acest fel, care hărțuiau o biată femeie, ce, din nefericire pentru ea, acceptase să intre în joc. Ce era să fac?...Primul lucru care mi-a venit în minte a fost să telefonez la poliție. Ceea ce am și făcut. La celălalt capăt al firului răspunzându-mi o voce, care după ce i-am spus ce se întâmplă, mi-a replicat foarte plictisit și iritat că l-am „deranjat": „...Și ce să fac eu?... Nu există nici o lege care să interzică aceasta..." La insistențele mele, cel de serviciu a încheiat discuția cu un sec: „O să venim și o să vedem noi..." Și am văzut, timp de aproape o oră cât am așteptat pe acolo, nimeni de la poliție necatadicsind să dea curs reclamației mele...

Firesc, văzând ceea ce se întâmplă, te întrebi și întrebi de ce domnilor polițiști, nu vă faceți meseria? Ce motive ascunse aveți de treceți cu vederea asemenea înșelătorii? Și ne mai întrebăm de ce nici Primăria nu face nimic împotriva acestora? Vom reveni.

NADIA BODRAN

Foto: AL. MARIANUȚ

PE ȘOSELE...

● În timp ce a condus autoturismul cu numărul BGR-244, **Szomoru Maria** (31 ani), ajungând la intersecția străzilor I. Rațiu cu Andrei Șaguna, nu a acordat prioritate autoturismului cu numărul DN-ZL-719, cu care s-a tamponat. În urma coliziunii, au fost rănite ușor **Szomoru Maria**, **Moisuc Elena** (27 ani) și **Svistun Mihaela** (22 ani), ambele pasagere în primul autoturism.

● Conducând autoturismul cu numărul HD-02-ZBW, **Vaszi Tibor**, din Petroșani, nu a acordat prioritate autoturismului AR-01-ERC cu care s-a tamponat. În urma impactului, cele două autoturisme au intrat în coliziune cu autoturismul AR-09709, care se afla oprit la indicatorul STOP. A fost accidentată ușor numita **Vaszi Mihaela** (32 ani), din Petroșani, pasageră în primul autoturism.

● Pe DN 7, în apropierea Hanului de la Răscruce, **Păiușan Gheorghe** (41 ani), din Reșița, în timp ce conducea autoturismul CS-02-UWT, din direcția Arad - Pecica, din cauza neatenției în conducere a intrat în spatele unui tractor neînmatriculat care staționa pe marginea șoselei, neiluminat și nesemnalizat corespunzător, proprietatea numitului **Gheorghiță Romică** (52 ani), din Zăbrani. În urma impactului a decedat conducătorul autoturismului, **Păiușan Gheorghe**, fiind accidentată grav și **Kupferstich Rodica** (46 ani), din Reșița, pasageră în autoturism.

CELE MAI CĂUTATE MESERII

Organizând Bursa generală a locurilor de muncă, Agenția Națională pentru ocupare profesională a ANGRENAT 2.994 de agnți economici care au oferit 52.945 de locuri de muncă; 64.614 persoane aflate în căutarea unui loc de muncă (din care: 42.122 șomeri) au dorit să obțină una dintre aceste slujbe.

32.304 persoane (din care 20.357 aflate în șomaj) au fost selecționate pentru a începe procedurile de încadrare: ● confecționeri asamblori articole din textile (6.203 locuri de muncă); ● croitori-confecționeri îmbrăcăminte (2.817); ● agenți de asigurare (1.757 locuri de muncă); ● croitori (1.438); ● operatori confecționeri industriali îmbrăcăminte (1.310); ● tâmplari universali (1.029); ● pregătitori seturi de cabluri electrice pentru autotroc și acesorii (1000); ● zidari, tencuitori (888).

Rezultatele obținute se datorează mobilizării Agențiilor județene pentru Ocuparea Forței de Muncă, în a-i determina pe agenții economici să participe și să recruteze personalul prin Bursa generală a locurilor de muncă și, nu în ultimul rând, pentru faptul că, pentru prima dată Bursa generală a locurilor de muncă s-a desfășurat concomitent în toată țara.

Statul a evaluat sec: UN LOC DE MUNCĂ - 50 DE MILIOANE DE LEI!

ANOFM a organizat în cursul lunii mai 2001 licitația publică deschisă, în vederea desemnării băncii care va fi autorizată să acorde credite din fondul pentru plata ajutorului de șomaj, IMM-urilor sau unităților cooperatiste care creează noi locuri de muncă, din care minim 50% pentru șomeri.

În premieră, anul acesta creditele pentru utilaje și echipamente se acordă în sistem leasing, adică beneficiarul creditului poate prezenta băncii, pe lângă alte garanții, obiectul ce urmează a fi achiziționat.

Aceste credite au cea mai scăzută dobândă de pe piață: 17,5 la sută.

ANOFM va derula o linie de creditare în valoare de 975 de miliarde de lei.

Conform Normelor Metodologice ale MMSS și ale Băncii Naționale a României, beneficiarii de credite pot fi agenți economici care își desfășoară activitatea principală în sfera producției, turismului sau serviciilor precum și șomerii care doresc să înființeze mici întreprinderi. În cazul IMM-urilor sau unităților cooperatiste care obțin venituri și din comerț, acestea nu trebuie să depășească 49% din totalul veniturilor.

Agenții economici beneficiază de credite pentru trei categorii principale de cheltuieli: dotarea cu echipamente și utilaje, finanțarea stocurilor cu materii prime, construcții necesare obiectului legal de activitate.

Suma care se acordă pentru un loc de muncă nou creat este de 50 de milioane de lei.

Agenții economici interesați pot obține mai multe informații de la AJOFM Arad, str. Gheorghe Lazăr nr. 20.

Decedat în porumb

A fost găsit decedat în lanul de porumb numitul **Bogvar Ioan** (68 ani), din Vinga. În urma cercetărilor efectuate s-a constatat că nu sunt suspiciuni în privința morții.

Cu dl. Ioan Balint, şeful secţiei Drumuri Naţionale Arad, despre...

STAREA DRUMURILOR ARĂDENE

Prin judeţul nostru trec şase drumuri naţionale şi europene. Secţia Drumuri Naţionale Arad funcţionează ca filială a administraţiei Naţionale a Drumurilor Bucureşti, fiind subordonată Direcţiei Regionale Drumuri şi Poduri Timişoara. Secţia din Arad al cărui şef este ing. Ioan Balint, are în administraţie 392,972 de km de drumuri.

- Dl. Balint, ştim că s-au făcut şi refăcut drumurile naţionale din Judeţul Arad, dar sunt unele porţiuni impracticabile. Mai ştim că s-au alocat fonduri pentru repararea acestora, însă ...

- După părerea mea starea tehnică a drumurilor din judeţul nostru este în general bună... acolo unde s-au executat lucrări de reabilitare! De asemenea, o stare tehnică bună prezintă şi drumurile pe care s-au executat în ultimii ani lucrări de covoare astfaltice, reciclări la cald, precum şi tratamente bituminoase. S-au executat astfel lucrări de reabilitare la DN7 Zam-Arad-Nădlac şi DN69 Timişoara-Arad. Desigur, există şi excepţii, după cum aţi spus şi dvs. Menţionez că în urma investigaţiilor pentru determinarea stării tehnice a drumurilor a rezultat un indice de planeitate necorespunzător pe DN76 Ioneşti-Groşi şi DN 79 Vârfurile-Vaşcău.

- Ce sume s-au alocat pentru repararea drumurilor din judeţul nostru?

- Cu aprobarea DRDP Timişoara, s-a propus la ADN Bucureşti un program de lucrări de întreţinere, de investiţie şi de reparaţii capitale a drumurilor. Pentru aceste activităţi s-a cerut suma de 152 miliarde lei, din care au fost aprobate doar 133 miliarde lei. Pentru lucrările de întreţinere au fost aprobate 61 miliarde de lei, pentru lucrările de investiţii 28 miliarde lei, iar pentru lucrări de calamităţi 43 miliarde lei. Nu au fost aprobate 19 miliarde lei, la lucrările de reparaţii capitale, dar sperăm să le obţinem pentru anul viitor.

LAVINIA TODOCA

PRIMUL GOSPODAR

(Urmare din pagina 1)

Flagrant în timpul căruia, Cucoş a reuşit să şteargă putina, fiind capturat abia la intrarea în Arad şi numai cu ajutorul poliţiei „mascate". Gata-gata să pună flintele pe fostul primar de Păuliş dacă nu ar fi catadicsit în timp util să se dea prins!

Care va' zică unii aleşi ai neamului se dovedesc a fi simpli infractori de drept comun. Era o vreme în care în fruntea obştei săteşti ajungea numai întâiul gospodar. Omul cel mai harnic, mai înţelept şi mai drept. Model de corectitudine şi de cinste. Satul îl cunoştea nu numai pe primar ci şi pe cei din neamul său, până la a „şaptea spiţă".

În alegerea primarului se mergea la sigur, numai cu oameni de calitate; unul şi unul. Plugarii noştri din bătrâni nu suportau în fruntea lor decât un sătean destoinic. Pe cel mai de vază.

Astăzi, partidele noastre vin prin comune cu tot felul de candidaţi dubioşi; cu beţivani, cu hoţi la drumul mare, cu pungaşi, bătăuşi, ori infractori cu cazier.

Lipsiţi de cel mai elementar simţ de răspundere pentru viaţa de zi cu zi a localnicilor, partidele noastre aduc tot felul de terchea-berchea de peste mări şi ţări pentru a pune mâna pe scaunul puterii locale şi pentru a-şi servi clienţii.

Necazul e că alegătorii buimăciţi (adeseori cu un pahar de tărie dăruit de tovarăşele partide politice) votează anapoda, promovând în fruntea comunei fel de fel de aventurieri precum s-au dovedit bătăuşii din Buteni şi hoţul din Păuliş. Vorba unor versuri dintr-o mai veche poezie predată în şcoli, în anii '50-'60: „În ţara asta este o lege; ce-ai semănat aceea vei culege". Cu alte cuvinte, vei vota un bandit, te vei pricopsi cu acesta instalat în fotoliul de primar...

Asociaţia Română a Cărnii solicită reducerea taxelor vamale la importul de carne de porc, pentru stoparea creşterilor de preţuri

Asociaţia Română a Cărnii (ARC) solicită Ministerului Agriculturii, Alimentaţiei şi Pădurilor (MAAP) reducerea taxelor vamale la importul de carne de porc, de la 25%, la 5-7%, în condiţiile în care producţia zootehnică nu mai poate acoperi consumul intern, pentru a stopa creşterea preţurilor la acest produs, se arată într-un comunicat al asociaţiei, remis, vineri, agenţiei MEDIAFAX.

ARC menţionează că în lipsa acestor măsuri, industria cărnii "va închide porţile" şi "va pierde definitiv piaţa proprie". "Importul practicat prin zonele defavorizate a fost, în final, supapa prin care s-a echilibrat cît de cît piaţa cărnii. În lipsa acestora, consumatorii ar fi plătit un preţ şi mai mare", precizează comunicatul, adăugind că începînd cu 1998 importurile la carne au crescut continuu.

Reducerea taxelor vamale la import ar facilita menţinerea nivelului vînzărilor la produsele din carne româneşti şi oferă posibilitatea unei concurenţe reale între agenţii economici din industria cărnii care operează în zonele defavorizate şi în afara lor. De asemenea, comunicatul precizează că ar creşte fondurile vărsate la bugetul de stat din taxe vamale la carne, care sunt "actualmente nule", importurile făcîndu-se prin zonele defavorizate.

Carcasa de porc românesc costa, în aprilie, 1,81 dolari/kilogram (51-52.000 lei), faţă de media Uniunii Europene de 1,6 dolari/kilogram, iar, în prezent preţul cărnii de porc tinde spre valoarea de 2 dolari (58-60.000 lei), în timp ce producătorii europeni practică preţuri de 47-49.000 lei/kilogram.

Asociaţia consideră că, reducerea taxelor vamale la un nivel de 5-7% ar proteja profitul fermelor zootehnice, avînd în vedere preţurile externe de asemenea ridicate, precum şi lipsa subvenţiilor la export în Uniunea Europeană.

Premierul Adrian Năstase a anunţat, vineri, la teleconferinţa cu prefecţii, că a cerut "controale severe" privind importul de carne în zonele defavorizate, astfel încît să se importe numai necesarul pentru consum. "Atît Vama, cît şi Garda Financiară trebuie fie foarte active şi ferme, să nu accepte nici un fel de abateri de la reglementările legale", a precizat Năstase.

LEUL CONTINUĂ DEPRECIEREA

Cursul de schimb leu/dolar a închis săptămîna în acelaşi ritm de creştere caracteristic şedinţelor precedente.

Cotaţiile au deschis şedinţa de tranzacţionare la un nivel de 28.860 - 28.865 lei/dolar, unde au staţionat pînă la anunţarea cursului oficial. Spre închiderea şedinţei cursul a scăzut uşor pînă la 28.855 - 28.860 lei/dolar.

"Piaţa a fost liniştită, iar BNR nu a intervenit. Spre finalul şedinţei cotaţiile au coborît puţin, probabil pe fondul unor acumulări de peste zi de la clienţii bancari", a declarat dealerul unei bănci comerciale.

Cursul oficial stabilit de BNR a fost de 28.861 lei/dolar, cu 13 unităţi mai mult decît cel valabil pentru vineri. În această săptămînă leul a pierdut în faţa dolarului 93 de unităţi, ceea ce reprezintă o depreciere a monedei naţionale cu 0,3%.

Pe piaţa monetară BNR nu a redus dobînzile pentru depozitele oferite băncilor. Banca centrală a realizat vineri un revers repo la o săptămînă, cu un randament maxim de 43,25% şi un depozit la-lună cu o dobîndă maximă de 44%. Dobînzile pentru depozitele la o zi au staţionat la 42 - 45%, iar pentru depozitele la o săptămînă, ratele dobînzilor s-au situat la 40 - 45%.

Tandemul Niţu-Don

A SUPT LA „SÂNUL" ZONEI LIBERE

(Urmare din pagina 1)

Titularul pământului este Zona Liberă Arad-Curtici însă - şi aici e problema - banii pe recoltă au intrat în buzunarele fostei conduceri. După cum urmează: 23 milioane lei au fost luaţi de administratorul Zonei Libere, Radu Silviu, care a declarat Poliţiei că i-a dat personal lui **Niţu Adrian**. E vorba de banii proveniţi din recoltarea porumbului. În ce priveşte banii pentru grâul vândut firmei Agrirom, 40 milioane lei, aceştia au fost viraţi în contul personal a lui **Don Gheorghe**. La Poliţie, **Don Gheorghe** a declarat că a dat banii lui Radu Silviu. În orice caz au fost demarate cercetările pentru delapidare. Şi e puţin probabil ca Radu Silviu să-şi fi însuşit toţi banii, în timp ce tandemul Niţu-Don, vezi Doamne, sunt adevăraţi sfinţi şi ei habar n-aveau de ce se petrece în Zona... Liberă care, acum, pentru fosta conducere devine zona crepusculară.

Astă seară la Intersat

ÎN DIRECT CU VICTOR CIORBEA

În această seară, la Intersat, de la ora 19,00, arădenii vor putea intra telefonic în direct cu Victor Ciorbea, preşedintele Colegiului Naţional Director al PNŢCD, într-o emisiune realizată de Emilian Pintea.

FOSTUL REGE MIHAI ŞI-A ÎNCHEIAT VIZITA ÎN ROMÂNIA

Fostul rege Mihai a încheiat, vineri după-amiază, o vizită de trei săptămîni în România, marcată de reconcilierea cu preşedintele Ion Iliescu, după zece ani de relaţii conflictuale, relatează AFP.

În timpul vizitei, Mihai, în vîrstă de 79 de ani, şi soţia sa, Anna de Bourbon-Parma, s-au întîlnit de două ori cu şeful statului. Ei au fost primiţi la Palatul Cotroceni pentru un dineu în cadru privat, a doua zi după sosirea la Bucureşti, după care, la rîndul lor, l-au invitat pe Iliescu la Palatul Elisabeta, devenit reşedinţa oficială din România.

Familia regală a fost şi la Săvîrşin, unde şi-a recuperat recent o proprietate confiscată de regimul comunist. "Această vizită a permis îngroparea demonilor comunişti", a comentat principalul consilier al regelui, analistul politic Jonathan Eyal. El a salutat "gestul de onoare al lui Iliescu, care, după ce a fost principalul obstacol în calea revenirii regelui în ţara sa natală, şi-a recunoscut în mod public greşeala".

Preşedintele, care, în perioada 1990 - 1996, l-a împiedicat de mai multe ori pe regele Mihai să vină în România, şi-a exprimat recent regretul faţă de "înverşunarea" din trecut faţă de acesta din urmă şi a apreciat că a sosit "momentul pentru a înlătura prejudecăţile".

Eyal afirmă că regele, care trăieşte în Elveţia, va reveni în România pentru şederi scurte, fără a renunţa însă la "obligaţiile personale, care îi cer să petreacă mult timp în străinătate". El a adăugat că "regele vrea să fie avocatul naţiunii române în Europa" şi va pleda în favoarea candidaturii Bucureştiului la NATO şi UE.

SINDICATELE VAMALE ATRAG ATENŢIA ASUPRA ABUZURILOR COMISE DE UNII RESPONSABILI DIN SISTEM

Sindicatele vamale solicită premierului Adrian Năstase o întîlnire pe tema situaţiei sistemului vamal, avînd informaţii privind unele abuzuri care ar fi fost comise de responsabili din domeniu, a declarat, vineri, agenţiei MEDIAFAX Vasile Marica, liderul Uniunii Sindicatelor Funcţionarilor Publici.

"Avem indicii privind abuzuri ale unor funcţionari cu funcţii de conducere în Bucureşti, Cluj, Arad, Oradea şi Timişoara, aceştia bucurîndu-se de susţinerea actualei conduceri a vămilor", a spus liderul sindical. El a adăugat că sindicatele vor remite organelor de anchetă toate informaţiile pe care le au în acest sens, în cazul în care vor avea certitudinea încălcării legii de către cei menţionaţi.

Sindicaliştii îi atrag atenţia premierului cu privire la situaţia angajaţilor din sistemul vamal, considerînd că, în momentul de faţă, cele mai multe decizii privind personalul sunt luate pe alte criterii decît profesionale. Marica susţine că angajarea şi avansarea în funcţii se fac mai mult preferenţial şi că orice încercare din partea angajaţilor de a sesiza aceste aspecte atrage presiuni asupra lor din partea conducerii.

O altă problemă este cea a condiţiilor de muncă şi a nivelului de salarizare a vameşilor. Potrivit lui Marica, funcţionarii autorităţii vamale nu au mai primit ţinute noi de trei ani, nu au ţinute de vară şi nici echipamente de protecţie pe timpul controlului, fiind încălcate normele de protecţie a muncii. Salariul mediu net în sistemul vamal este de 1,520 de milioane de lei, de aproape două ori mai mic decît media pe economie, în condiţiile în care venitul mediu anual adus de fiecare funcţionar vamal la bugetul de stat se ridică la şapte miliarde de lei, a precizat aceeaşi sursă.

Premierul Adrian Năstase a declarat, joi, în cadrul şedinţei Comitetului Director al CNSLR-Frăţia, că sistemul vamal va fi supus unui control amănunţit. Premierul a apreciat că, în urma acestor verificări, mai multe persoane cu funcţii de răspundere în sistem ar putea fi schimbate.

NICI O CERERE DE ADOPŢIE INTERNAŢIONALĂ NU A FOST ADMISĂ DE AUTORITĂŢILE ROMÂNE, ÎN ULTIMELE ŞASE LUNI

Nici o cerere de adopţie internaţională nu a fost admisă de Comitetul Român pentru Adopţii (CRA), în ultimele şase luni, în acest timp fiind rezolvate doar dosarele de înfiere în străinătate aflate pe rol şi solicitările de adopţie naţională, a declarat, vineri, la Palatul Victoria, secretarul de stat Brînduşa Predescu, şeful Autorităţii Naţionale pentru Protecţia Copilului şi Adopţie (ANPCA).

CRA a abrogat, în martie, sistemul de punctaj pe baza căruia se făcea repartiţia copiilor către organizaţiile neguvernamentale acreditate să realizeze adopţii, fapt care a dus la suspendarea adopţiilor internaţionale. Această măsură precede emiterea unei noi legislaţii privind adopţiile, prin care statul român doreşte să demonstreze că susţine în primul rînd adopţia naţională.

În opinia secretarului de stat, sistemul de adopţie internaţională introdus în 1997 permitea apariţia unor abuzuri, fapt care a favorizat apariţia unor critici la adresa autorităţilor române. Astfel, un număr prea mare de organizaţii (110) au fost acreditate, în baza unor criterii neclare, să realizeze adopţii internaţionale, pentru care percepeau taxe între 3.000 şi 30.000 de dolari, fondurile fiind aproape imposibil de controlat.

Predescu susţine că organizaţiile neguvernamentale nu au fost dispuse să comunice CRA nivelul taxelor percepute pentru adopţie, al costurilor pentru procedurile judecătoreşti de adopţie şi nici al profitului obţinut din aceste afaceri. "O singură organizaţie a declarat că solicită o taxă de 8.000 de dolari pentru realizarea unei adopţii într-o anumită ţară", a spus şeful ANPCA.

Conferința Județeană Extraordinară a PDSR

FĂRĂ „SURPRIZE... SURPRIZE”

Așteptată cu mult interes, Conferința Județeană Extraordinară a PDSR Arad i-a cam dezamăgit pe cei care se așteptau la surprize. Acestea nu prea aveau cum să apară, din moment ce a fost organizată special pentru rezolvarea problemelor legate de Congresul de fuziune cu PSDR, care va avea loc în data de 16 iunie, la București.

„FIUL COLONELULUI” A ȚINUT BINE FRÂIELE

Deși a existat o tentativă de deviere de la ordinea de zi, deputatul Alexandru Lăpușan, care a condus conferința, în calitate de membru al Biroului Executiv Central, a reușit să mențină lucrările strict în limitele tematicii stabilite dinainte. Domnia-sa a precizat din start că este fiu de colonel și ca atare este un adept al disciplinei.

● Participanții, care au umplut sala mică a Casei Sindicatelor, au aprobat fără nici o abținere sau împotrivire prezidiul alcătuit din fostul ministru al Agriculturii, Alexandru Lăpușan, senatorul Avram Crăciun, președinte, Pavel Sârbu prim-vicepreședinte, primarul Dorel Popa, prefectul Gheorghe Pele, secretarul Liviu Gârgari, Adelina Albotă, președinte al organizației de tineret pe municipiu și Iosif Retter, primarul comunei Pâncota.

PSDR - DOUĂ MESAJE

● După rostirea salutului de bun-venit, președintele Avram Crăciun le-a dat cuvântul invitaților. Au transmis mesaje PSDR, ApR, PNL, PUR.

Participanții au cam rămas nedumeriți ascultând două mesaje din partea PSDR, unul transmis de către președintele Florin Remețan, iar celălalt de către prim-vicepreședintele Doru Orban. Rodica Herlo, din partea ApR, Cristian Stragea din partea PNL și Aurelia Ardelean din partea PUR le-au urat PDSR-iștilor succes.

AMATORII DE „PLĂCINTE” ÎN VIZIUNEA ORBAN

După ce Florin Remețan a făcut referire la cei **„aproape 4000 de membri”** cu care se prezintă PSDR la fuziune, exprimându-și speranța că **„vom fi tratați cu toată deschiderea și nu în termeni duri”**, Doru Orban a remarcat că **„la trecutul război al alegerilor am fost mai puțini, dar la plăcintele guvernării au venit mai mulți”**.

● Înainte de a citi mesajul Biroului Executiv Central, semnat de către premierul Adrian Năstase, Alexandru Lăpușan a întrebat: **„țărăniștii s-au desființat de tot sau n-au vrut să vină să transmită un mesaj?”**

În mesaj se arată că **„suntem la debutul unui nou ciclu politic”**, care presupune și scăderea numărului de partide, prin coagularea principalelor mișcări doctrinare. **„Vrem ca la sfârșitul mandatului nostru România să își încheie tranziția”**, se spune în mesaj, adăugându-se că **„miza unificării social-democrației este foarte mare”**. Având în vedere acest lucru, Adrian Năstase avertizează că trebuie **„să trecem în plan secund anumite istorii personale”**.

● Comisia de validare a delegaților, condusă de către Gheorghe Ghenof, a anunțat că din totalul de 143 de delegați sunt prezenți 121, Conferința fiind statutară.

● După alegerea comisiilor de lucru și aprobarea ordinei de zi, prim-vicepreședintele Pavel Sârbu a dat citire proiectului de Program al PSD. Mai exact, a prezentat o sinteză a principalelor prevederi ale Programului care prevede că **„PSD promovează principiile social-democrației moderne și reformatoare.”** ● Respinge extremismul politic, etnic și religios. ● Respectă principiile economiei de piață. ● Promovează prezența Statului în economie prin mecanisme moderne. ●Printre obiectivele principale ale PSD se numără dezvoltarea și sprijinirea IMM-urilor; sprijinirea producătorilor agricoli; protecția socială activă; raport adecvat între echitate și eficiență; stoparea declinului demografic etc.

● Programul PSD este deschis și perfectibil

„QUO VADIS SOCIAL DEMOCRAȚIA ÎN ARAD?”

Primarul Dorel Popa a deschis discuțiile pe marginea Programului, cu un speech în binecunoscutul său stil, întrebând și întrebându-se dacă **„avem destule motive să fim mulțumiți?”** la nivel de Arad. **„Ne mulăm pe programul pe care l-am citit?”** **„Ce pot vedea cei care se uită la noi?”** Speech-ul s-a încheiat cu întrebarea **„Quo vadis social-democrația în Arad?”** Ca de obicei, a fost răsplătit cu ropote de aplauze.

● Discuțiile au fost scurte și proiectul de Program al PSD a fost supus la vot și aprobat în unanimitate.

PSD VA AVEA ȘI SIGLĂ ȘI SEMN ELECTORAL

Proiectul de Statut, în fapt noutățile care au apărut față de Statutul PDSR, a fost prezentat de către secretarul Liviu Gârgari.

● PSD va avea sigla Internaționalei Socialiste, dar semnul electoral va rămâne cel al PDSR, cu deosebirea că sub cei trei trandafiri va scrie PSD. Alexandru Lăpușan a specificat că a trebuit să se ajungă la această formulă pentru că era nevoie de sigla Internaționalei Socialiste, în care PSD dorește să activeze, dar prin schimbarea semnului electoral, conform unor sondaje, s-ar fi pierdut foarte multe voturi la viitoarele alegeri.

PSD NU VA AVEA NICI IMN, NICI DRAPEL

Pentru început, PSD nu va avea, conform Statutului, nici imn, nici drapel. Ulterior se va hotărî în această privință.

NECAZUL LUI GHEORGHE GHENOF

Conform Statutului PSD, acesta nu va avea în structură diverse forumuri, cum are PDSR-ul. De exemplu, Forumul Pensionarilor PDSR, condus de către Gheorghe Ghenof, fostul președinte al Partidului Pensionarilor, nu va mai exista ca structură. Gheorghe Ghenof a făcut mai multe propuneri de amendamente la proiectul de Statut, toate legate de reprezentarea pensionarilor în structurile de conducere ale PSD, însă nu a avut succes decât atunci când a propus ca PSD să aibă relații de colaborare cu toate tipurile de organizații civile ale pensionarilor. ● Au fost mai multe propuneri de amendamente, cum ar fi stipularea condiționării ocupării unor funcții de o anumită vechime în partid. Problema va fi studiată, dar aproape sigur amendamentul nu va fi acceptat.

● În final, proiectul de Statut, la care s-au adăugat câteva amendamente nesemnificative, a fost votat în unanimitate.

● Fără probleme a fost votată și lista celor 34 de delegați la Congresul de fuziune, precum și listele cu cei propuși pentru funcții în organele centrale ale viitorului PSD, mai exact, 12 pentru Consiliul Național, doi pentru Colegiul Central de Arbitraj și doi pentru Comisia de Control Financiar.

ATAC EȘUAT ASUPRA DEPUTATULUI DOREL ZĂVOIANU

La prezentarea listei celor 12 propuși pentru Consiliul Național al PSD, s-a consemnat o „tentativă de puci” împotriva deputatului Dorel Zăvoianu, în sensul că d-l Locman a încercat un atac dur împotriva acestuia, voind să-i convingă pe delegați să nu-l voteze. „Puciul” a eșuat, Alexandru Lăpușan tăindu-i „elanul” lui Locman, explicându-i că se abate de la ordinea de zi. De altfel, oamenii au început să vocifereze, strigându-i agitatului delegat să stea jos. S-a supus la vot și deputatul Dorel Zăvoianu a fost ales cu 51 de voturi pentru și 33 împotrivă.

● În final, a fost votat și aprobat în unanimitate Mandatul Conferinței Județene Extraordinare privind fuziunea cu PSDR și înființarea PSD.

MANDATUL DEPUTATULUI LĂPUȘAN

La scurta conferință de presă care a urmat după încheierea lucrărilor, deputatul Alexandru Lăpușan a specificat, în urma unor întrebări venite din partea presei, că a avut doar mandatul de a superviza Conferința. **„Nu am avut mandat pentru nici un alt gen de probleme și nici nu știu să existe probleme”**. A adăugat că dacă există unele probleme, este convins că acestea se vor rezolva pe plan local, fără să fie nevoie de intervenția centrului.

SIMION TODOCA
Foto: ALEX. MARIANUȚ

În semn de bunăvoință față de PDSR

PSDR ȘI-A RETRAS CANDIDATUL DE PRIMAR AL COMUNEI BUTENI

La Conferința Județeană Extraordinară a PDSR, subprefectul Florin Remețan, președintele PSDR, a anunțat că acest partid își retrage candidatul de primar al comunei Buteni și îl va sprijini pe candidatul PDSR. Oricum, la ora deschiderii secțiilor de votare PSDR va mai avea de trăit exact până seara, când se va bate în cuie protocolul de fuziune cu PDSR.

T. S.

Aflat într-o vizită la Arad, Teodor Meleșcanu declară:

„ApR ÎȘI VA REFACE SCORUL ELECTORAL OBȚINUT LA ALEGERILE LOCALE”

În cursul zilei de ieri, dl. Teodor Meleșcanu, președintele ApR a fost oaspetele județului nostru. Scopul acestei vizite a fost expus de către dl. Meleșcanu încă în deschiderea conferinței de presă, care a avut loc la sediul organizației ApR Arad: **„Am venit să particip la campania electorală de la Buteni, comuna mamei mele, unde l-am propus pentru funcția de primar pe ing. Mărcuț Petronel. Este tânăr, dinamic și priceput. N-a bătut pe nimeni (făcea aluzie președintele Meleșcanu la celebrele bătăi din Primăria Buteni) dar sperăm să-i bată pe toți la vot.”**

Mai departe, președintele Teodor Meleșcanu a stat la dispoziția presei locale, răspunzând întrebărilor ziariștilor. În ceea ce privește obiectivul politic major al ApR, Teodor Meleșcanu este de părere că **„ne propunem să egalăm scorul obținut la alegerile locale. Deocamdată, avem un număr considerabil de primari și de consilieri județeni, municipali sau locali, care prin prestația lor vor impune partidul în preferințele electoratului.”** Răspunzând întrebării privind eșecul de la alegerile generale, președintele ApR a fost cât se poate de lapidar: **„eram singurul partid de la care se putea lua electorat. Am venit cu oameni noi, care n-au fost cunoscuți de către electorat și, în plus, recunoaștem și ne asumăm greșelile făcute.”** Problema deplasării ApR înspre dreapta eșichierului politic a fost explicată de Teodor Meleșcanu astfel: **„social-democrația este o zonă extrem de bătătorită în România, așa că am optat pentru o individualizare a ofertei noastre politice. Mâine (astăzi n.r.) vom desfășura la Constanța ședința Delegației Permanente, unde vom creiona un nou program politic pentru ApR.”**

DORU SINACI

VICTOR CIORBEA, ÎN VIZITĂ ÎN JUDEȚUL ARAD

Aseară, în jurul orei 16,00, Victor Ciorbea, președintele Consiliului Național de Conducere al PNȚCD a sosit în Arad, în cadrul unei vizite în județ. Ciorbea a fost așteptat la intrarea în Micalaca, inclusiv de mașini ale Poliției. După ce la ora 16,30 a fost prezent la TV Arad, a participat la o scurtă ședință la sediul ANCD, după care s-a deplasat la sediul PNȚCD, pentru întâlnirea cu Comitetul Județean și Comitetul Municipal PNȚCD.

● Astăzi Ciorbea va fi prezent la Lipova, în cadrul unui program care cuprinde:

● Ora 10-10,30 - vizită la casa Sever Bocu

10,30-11 - Te Deum la bustul lui Sever Bocu

11,00-12,00 - Simpozion Sever Bocu

12,30-14 - Parastas la biserica Șiștarovăț

14,00-15,00 - Masă de pomenire

17,00 - Conferință de presă la sediul PNȚCD din Arad

19,00 - Emisiune la Intersat.

◆ *Duminică*

9,30 - Plecare la Buteni

11,00 - Slujbă la biserica din Buteni

12,30 - Prezentarea candidatului PNȚCD pentru funcția de primar al comunei Buteni, la Căminul Cultural

14,00 - Deplasare la Berindia-Paulian

16,00 - Întâlnire cu locuitorii din Cuied.

T. S.

SÂMBĂTĂ, 9 IUNIE 2001

TVR 1
7,00 O vedetă... populară - rel.
7,45 Zorro - s.
8,40 Desene animate
9,30 Computerul cu pantofi de tenis - comedie, SUA, 1995
11,00 La telefon, muzica populară
12,00 Auto Club
12,30 Casa mea
13,00 Frumoasele școlii - s.
13,50 Jurnalul de prânz
14,00 Debut 50 Plus
15,15 Ora G
15,55 Garantat 100%
16,40 Ora planetei
17,00 Teleenciclopedia
18,00 Fotbal: FC Argeș-Rapid București, meci din etapa a 29-a a Diviziei A Ursus
20,00 Jurnal. Meteo
22,25 Lumea despre noi
20,30 Sueprize, surprize
22,30 Amy - s .
23,20 Jurnalul de noapte
23,30 Mergi sau mori - aventuri, Marea Britanie, 1977
1,20 Marele Jazz
2,00 Jurnal

TVR 2
7,00 D-ra Andrea - s. rel.
7,50 E așa de scurtă vara! - rel.
9,00 On line
9,30 Universul cunoașterii
10,30 Arta apărării
11,10 Wishbone - s.
11,35 În direct - s.
12,05 Desene animate
12,30 Arca lui Noe
13,05 Surprizele științei
14,00 Știri
14,05 Atlas
14,40 Planeta singuratică
15,30 Tenis: Internaționalele Franței, la Roland Garros. Finala feminină * Box: Campionatele Mondiale de la Belfast. Semifinale
19,00 Fotbal - tenis: Finala Cupei României
20,30 Cinematograful, o istorie vie
21,15 Scurte povestiri cinematografice - s.
22,05 Supranaturalul
22,55 Știri
23,00 NBA Action
(▲) 23,30 Despre viață și sex
0,15 TVM. Mesager

PRO TV
7,00 Desene animate
7,20 Mica sirenă - s.
7,40 Căpitanul Star - s.
8,00 Micii războinici - s.
8,20 Cavalerii din Tir Na Nog - s.
8,40 Pokemon - d. a.
9,00 Liceu Madison - s.
9,20 Cei mai frumoși ani - s.
10,30 Hyperion Bay - s.
11,00 O familie obișnuită - s.
11,30 Gillette - lumea sportului
11,45 Bucătăria lui Radu
12,15 ProMotor
12,50 Știrile Pro TV
13,00 Nebun după tine - s.
13,30 O mamă și jumătate - s.
14,00 Benny Hill
14,30 Jake și Grăsanul - s.
15,15 Marile speranțe - dramă romantică, SUA, 1999 (I)
17,15 Bilet de vacanță
18,00 Fotbal Divizia „A" Ursus; Rocar - Foresta - prima repriză, live
18,45 Știrile Pro TV
19,00 Fotbal Divizia „A" Ursus: Rocar - Foresta - repriza a doua, live
20,00 Steaua ta norocoasă
22,25 Formula 1 - Calificări Marele Premiu al Canadei
22,30 Maverick - comedie western, SUA, 1994
0,45 Rock în Rio 2001 - partea a treia
1,00 Clanul Soprano - s.

TV ACASĂ
7,15 Știrile de Acasă - rel.
8,00 Căsuța poveștilor - rel.
8,15 Înger sălbatic - s. rel.
9,15 Femeia vieții mele - s., rel.
12,30 Dreptul la viață
13,30 Latino party
14,00 Chef la chef
14,30 Dex, mascatul - s.
15,00 Xena, prințesa războinică - s.
16,00 Gemenele - s.
16,30 Soțul și soția - s.
17,00 Doctorul casei
17,30 La casa de vis
18,00 Acasă la... cu Ruxandra Săraru
18,30 Dragoste și putere - s.
19,00 Rețeaua - s.
20,40 Seducție - s.
22,15 Chef de chef - muzică de petrecere
23,15 Hagi se întoarce Acasă: Galatasaray - PSG
1,00 Soțul și soția - s. rel.

HBO
8,00 Ghepardul - aventuri, SUA, 1989
9,25 Fără limite - biografic, SUA, 1998
11,25 Rosewood - dramă, SUA, 1997
13,45 Arma mortală 2 - acțiune, SUA, 1989
15,40 Shakespeare îndrăgostit - comedie romantică, SUA, 1998
17,50 Pan Tadeusz - dramă, Polonia, 1999
20,00 Al 13-lea războinic - aventuri, SUA/ Canada, 1999
21,45 Bean, o comedie dezastru - comedie, Marea Britanie, 1997
23,10 Beowulf - aventuri, SUA, 1999
0,45 Beat - dramă, SUA, 2000
2,15 O lecție înainte de moarte - dramă, SUA, 1999
3,50 Kama Sutra - s.

PRIMA TV
7,00 Desene animate
10,30 Eddie McDowd - s.
11,00 Sport Magazin
14,30 Motor
15,00 Exploziv
15,25 Clip Art
15,30 Raven - s.
16,30 Malcolm și Eddie - s.
17,00 Will și Grace - s.
17,30 Camera de râs
18,00 Focus
19,00 Vânătoarea comorilor - s.
20,00 Batalionul 21 - f. război, SUA, 1988
22,00 Uncovered Ibiza - doc.
23,00 Will și Grace
23,30 Malcolm și Eddie - s.
23,55 Clip Art
0,00 Camera de râs
0,30 Confesiuni erotice - erotic, SUA, 1995

TELE 7 ABC
8,00 Muzică
10,00 La ordinea zilei - rel.
11,00 Muzică
12,00 Domino - rel.
13,00 Muzică
15,00 Documentar
16,00 Lumea misterelor
17,00 Club ABC
18,00 Germania astăzi - doc.
19,00 Muzică
20,00 As Show
21,00 Telejurnal
21,30 Muzică
22,00 Îți mai aduci aminte, Doamnă?
22,45 Telesport
0,30 Lumea misterelor - rel.
1,00 Muzică
6,30 Telejurnal - rel.
7,00 Muzică

ANTENA 1 – TV ARAD
7,00 Mari regizori - doc.
8,00 Păstorul cel bun
8,30 Un început bun
9,00 Publicitate, Promo, Revista presei
9,10 Lumea mare a celor mici
9,30 Știri TVA - rel.
10,00 Casa de piatră
10,30 Roata de rezervă
11,00 Amintirile unui pelerin - doc.
11,30 Emisiune în limba germană
12,00 Muzică populară
12,30 UVVG se prezintă
13,30 Pe aripile filmului
14,00 Totul va fi bine
16,00 Orient Expres
(●) **18,00 Sheena** - s.
19,00 Observator
19,50 Sport
20,00 Academia vedetelor
(●) **22,00 Doza letală** - f., SUA, 1987
(■) **0,00 Dezvăluiri intime** - s. erotic
(■) **0,30 Zonele plăcerii** - s. erotic
(●) **1,00 Bulevardul romului** - f., Franța
3,00 Observator - rel.
(●) **4,00 Sheena** - rel.

TV INTERSAT
8,55 Deschiderea programului
9,00 Sezon deschis - film
10,30 Desene animate
11,00 Știrile Intersat - rel.
12,00 La datorie - în culmea gloriei - film
13,30 Cum să-mi îngrijesc câinele - s.
14,30 Frontiera - live
16,00 Neon Rider - s.
17,00 Deșertul vorbește - s.
17,30 Mămica detectiv particular - s.
18,00 Son of Zorro - s.
18,15 Știrile Intersat
19,00 Documentar - Sergiu Nicolaescu
19,30 Muzică populară
20,00 Show cu ecou
22,00 Paradis în destrămare - film
23,30 Știrile Intersat - rel.
(■) 0,15 Erotica
5,00 Închiderea programului

RADIO ARAD & RADIO CONTACT (99,1 MHZ)
6,00 Super week-end
8,00 Dimineață de week-end
10,00 Bătălia hiturilor
11,00 Fabrica de hituri
12,00 Super 50 (ediție specială)
15,00 Sună la Sorin
18,30 Contact Film
19,00 Romanian Top 100
21,00 Seară de weekend
22,00 Până mâine dimineață

RADIO PRO FM (92,1 MHz)
7,00 - 10,00 TOATĂ LUMEA PRO FM - cu Cătălin Lăpușcă
10,00 - 11,00 CINÉ-VERITÉ - cu Ada Rosetti; **11,00 - 14,00 CHEFACI ÎN WEEK-END** - cu Vali Bărbulescu
14,00 - 16,00 TOP 30 AIRPLAY PRO FM - cu Cristi Schnebli; **16,00 - 19,00 PRO FM PARTY LINE** - cu Mihai Gurei; **19,00 - 22,00 281.976** - cu Cătălin Lăpușcă
22,00 - 23,00 DECADANCE - cu DJ Mike
23,00 - 3,00 HOT PARTY MIX

RADIO TIMIȘOARA
6,00 Ceasurile dimineții
8,00 Muzică populară cu dedicații
10,00 De zece ori România
10,30 Pop matineu
11,00 Actualități, muzică, sport
13,00 Emisiune în limbile minorităților
16,00 Actualitatea în 60 de minute
17,00 Jurnal în culori; 17,10 Viața literară; 17,30 Românii de peste mări
18,00 Izvoare fermecate; 19,00 Radiojurnal; 19,15 Balul de sâmbătă seara; 20,50 Călătorie în lumea poveștilor; 21,00 Sâmbăta sportivă
Știri: 6,00; 7,55; 10,00; 10,55; 16,00; 18,00; 21,00; 21,55
Radio Jurnal: 7,00; 19,00.

RADIO SEBIȘ
6,00 Weekend matinal
8,00 Floarea din grădină
9,00 La sfârșit de săptămână
12,00 România Top 100
15,00 La porțile dorului
16,00 Weekend Show
18,00 21
19,00 La mulți ani! - dedicații muzicale
20,00 Show-ul de sâmbătă
22,00 Latino Parti
0,00 Disco Dance 21
2,00 Weekend nocturn

ATOMIC TV
7,00 Selector
10,30 Romanian Top 100
12,30 File de poveste
13,00 Selector
14,00 K Lumea
16,00 Selector
18,30 Atomix
21,30 Febra - party music
22,30 Vibrații
23,30 Klub Bizzar
0,30 Selector
1,30 - 7,00 Insomnia

Redacția Adevărul nu își asumă răspunderea pentru modificările ulterioare intervenite în programele TV.

DUMINICĂ, 10 IUNIE 2001

TVR 1
7,00 Ceasul deșteptător
8,00 Universul credinței
9,00 Desene animate
9,30 Kiki Riki Miki
10,30 Viața satului
12,05 Tezaur folcloric
13,05 De luni până duminică
13,50 Jurnalul de prânz
14,00 Desene animate
14,55 Gala Festivalului București 2001' Selecția celor mai bune momente
17,00 Bravo, bravissimo!
18,30 Clanul Brady - comedie, SUA,1995
20,00 Jurnal. Meteo * Sport
20,25 Agenda europeană
20,30 Billy Bathgate - dramă, SUA, 1991
22,20 Știrile de sâmbăta asta
22,50 Fotbal Show
23,30 Jurnalul de noapte
2,00 Jurnal * Meteo - rel.
2,25 Mergi sau mori - acțiune, SUA, 1997

TVR 2
7,30 În direct - s. rel.
8,00 Desene animate
8,30 Tradiții
9,00 Medalion de interpret
9,30 Ferma
10,30 Cronici votive
11,05 Wishbone - s.
11,30 În direct - s.
12,00 Tip-top, mini-top
12,30 Atenție la neatenție! - s.
13,30 Spectacolul lumii
14,00 Știri
14,10 O lume și farmecul ei
14,40 Ce se poate recicla
15,00 Splendorile naturii
16,00 Tenis: Roland Garros * Box: Campionatele Mondiale, la Belfast
18,40 E timpul să mă mărit - s.
19,30 Atenție, se cântă!
21,00 Ciudățeniile dragostei - comedie romantică, SUA, 1998
22,35 Festivalul București 2001, Gala de închidere
0,05 TVM. Mesager
0,35 Fenomenul Oasis (II) - doc.

PRO TV
7,00 Regele Arthur - s.
7,20 Mica siernă - s.
7,40 Căptianul Star - s.
8,00 Omul de fier - s.
8,20 Conor viteazul - s.
9,00 Micii războinici - s.
9,30 Pakemon - s.
10,00 Cavalerii din Tir Na Nog - s.
10,30 Liceul Madison - s.
11,00 Războiul Rece - doc.
12,00 Profeții despre trecut
12,50 Știrile Pro TV
13,00 Nebun după tine - s.
13,30 O mamă și jumătate - s.
14,00 Buffy, spaima vampirilor - s.
15,00 Maratonistul - thriller, SUA, 1976
16,45 Marcă înregistrată cu Andi Moisescu
17,15 Agurida - spectacol cu Loredana în memoria Mariei Tănase
18,15 Bilet de vacanță
19,00 Știrile Pro TV
19,30 Dădaca - s.
20,00 Formula 1 - Marele Premiu al Canadei, live
22,00 Vacanța Mare
23,00 Procesul etapei cu Ovidiu Ioanițoaia
2,00 Buffy, spaima vampirilor - s. rel.

TV ACASĂ
7,30 Xena, prințesa războinică - s. rel.
8,15 Gemenele - s. rel.
8,45 Căsuța poveștilor - rel.
9,15 Femeia vieții mele - s. rel.
12,30 Dragoste și putere - s. rel.
13,00 Rețeaua - rel.
14,30 Desene animate
15,00 Xena, prințesa războinică - s.
16,00 Gemenele - s.
16,30 Soțul și soția - s.
17,00 Acasă la români
18,00 Ia-mă acasă!
18,30 Dragoste și putere - s.
19,00 Femei înșelate - s.
20,30 Joc de interese - f. Anglia, 1981
22,30 Acasă la români - Cântă-mi, lăutare - rel.
23,40 Soțul și soția - rel.
0,05 Dragoste și putere - s. rel.
0,35 Muzica de Acasă

HBO
7,50 Prietenul meu s-a întors - comedie, SUA, 1993
9,15 Contra cronometru - thriller, SUA, 1999
11,20 Vii sau morți - acțiune, SUA, 1996
13,00 Teoria dragostei - comedie, SUA, 1999
14,30 Un comisar acuză - polițist, România, 1973
16,30 Plunkett și Mc Leane - acțiune, SUA, 1999
18,15 Condamnat - dramă, SUA, 1997
20,00 Detectivi de voie, de nevoie - comedie, SUA, 1999
21,30 Inferno - acțiune, SUA, 1999
23,05 K - thriller, SUA, 1997
1,15 Sentimente vechi - comedie, SUA, 1997

PRIMA TV
7,00 Desene animate
10,30 Tradiții
11,00 Romania@large
11,30 Cinemagia
12,00 Stil - rel.
13,00 Expediția - aventuri, SUA, 1990
14,55 Clip Art
15,00 Impact - rel.
16,00 Copiii spun lucruri trăsnite - rel.
17,00 Camera de râs
18,00 Focus
18,30 Impact
19,00 Vânătoarea comorilor - s.
20,00 Real TV
21,00 Rațiune și simțire - dragoste, Marea Britanie/SUA, 1995
23,00 Povești nespuse - comedie neagră, SUA, 1992
0,30 Romania@large
1,30 Focus - rel.

TELE 7 ABC
8,00 Muzică
9,00 Îți mai aduci aminte, Doamnă - rel.
10,00 Muzică - rel.
11,00 La ordinea zilei - rel.
12,00 Muzică
12,30 În justiție - rel.
13,30 Muzică
14,45 Documentar
15,45 Cinetour
16,30 Telecaricatura zilei
16,35 Clipuri muzicale
17,00 Forța destinului
18,00 Cutia muzicală
19,00 Muzică
20,00 As Show
21,00 Telejurnal
21,59 Telecaricatura zilei
22,00 Loto - Pariul Trio
22,30 Muzică
23,00 Cinetour - rel.

ANTENA 1 – TV ARAD
7,30 Emisiune în limba germană
7,50 Publicitate, Promo
8,00 Viața spirituală
8,30 Lumea creștină
9,00 7 zile - retrospectiva săptămânală a Știrilor TVA
10,00 Animax - desene animate
10,20 Infanteria stelară - s.
10,40 Pantera roz - s.
11,10 Tânărul Indiana Jones - s.
13,00 Rezumatul curselor de 125 și 250 cmc
14,00 De vorbă cu Adrian Păunescu
16,10 Aventurile lui Sinbad - s.
17,00 Prezentul simplu
18,00 Amazon - s.
19,00 Observator
19,50 Sport
20,00 Fără apărare - thriller, SUA, 1996
22,00 TeleEurobingo Show
(●) **1,00 Alb, roșu și..** - comedie, Italia/Spania, Franța, 1971
3,00 Observator - rel.
4,00 Tânărul Indiana Jones - rel.

TV INTERSAT
8,55 Deschiderea programului
9,00 Viața lui Greg Louganiz - film
10,30 Desene animate
11,00 Știrile Intersat - rel.
12,00 Memorii din anul 1985
13,00 Life magazin
13,30 O altfel de lume
14,00 Show cu ecou - rel.
16,00 Sergiu Nicolaescu - doc. rel.
16,30 Neon Rider - s.
17,30 Son of Zorro - s.
17,45 Auto integral
18,15 7 x 7
19,00 Tentația - film
20,30 Mămica, detectiv particular - s.
21,00 Deșertul vorbește - s.
21,30 Minciuni nerostite - film
23,15 7 x 7 - rel.
(■) 0,00 Erotica
5,00 Închiderea programului

RADIO ARAD & RADIO CONTACT (99,1 MHZ)
6,00 Super week-end
8,00 Viața spirituală
8,30 Mileniul III
8,45 Dimineață de week-end
10,00 Sfânta Liturghie de la Catedrala Ortodoxă Arad
12,00 Week-end în doi
15,00 Contact FM
19,00 Emisiune în limba germană
20,00 Muzica secolului XX
21,00 E numai rock'n'roll
22,00 Contact FM

RADIO PRO FM (92,1 MHz)
7,00 - 10,00 TOATĂ LUMEA PRO FM - cu Flavius Eșnican; **10,00 - 11,00 AUTOSHOW** - cu Nono Semen; **11,00 - 14,00 CheFACI ÎN WEEKEND** - cu Vali Bărbulescu; **14,00 - 16,00 HEAT PRO FM** - cu Mihai Gurei; **16,00 - 17,00 TOP TEN PRO FM** - cu Marius Dobre; **17,00 - 19,00 TONOMATUL PRO FM** - cu Cristi Dicianu; **19,00 - 21,00 281.976** - cu Flavius Eșnican și Cătălin Lăpușcă; **21,00 - 23,00 TOP 30 AIRPLAY PRO FM** - cu Cristi Schnebli - rel.; **23,00 - 0,00 DEEP BEATS** - cu DJ Sleek; **0,00 - 2,00 ZONA LIBERĂ** - cu DJ Vasile

RADIO TIMIȘOARA
6,00 Radioprogramul sătenilor
8,00 Universul credinței
8,30 Diapazon coral
9,00 Uniți sub tricolor; 10,00 Pop matineu; 11,00 Actualități, muzică, sport
12,00 Duminica la prânz
13,00 Emisiune în limbile minorităților
18,00 Astra Română
19,00 Radiojurnal
19,15 Show-ul de duminică
20,50 Călătorie în lumea poveștilor
21,00 Curierul de seară
Știri: 6,00; 7,55; 10,00; 11,00; 12,55; 18,00; 20,00; 21,00; 21,55
Radiojurnal: 7,00; 19,00.

RADIO SEBIȘ
6,00 Weekend matinal
8,00 Cafeneaua duminicală
9,00 Fotoliul de duminică
12,00 Show 21
14,00 Duminica împreună
15,00 La porțile dorului
17,00 Cutia Pandorei
19,00 La mulți ani! - dedicații muzicale
20,00 Cutia Pandorei
0,00 Recitalul vedetelor
2,00 Nocturna muzicală

ATOMIC TV
7,00 Selector
11,30 Atomic Café - rel.
12,00 Reactor
12,30 Vot - rel.
13,30 Hai-Hui - rel.
14,00 Interactiv
16,00 Selector
18,30 Atomix cu DJ-ii de la Atomic
21,30 Selector
23,30 Insomnia

Redacția Adevărul nu își asumă răspunderea pentru modificările ulterioare intervenite în programele TV.

Investiţii în turism şi balneologie

APA MINERALĂ ŞI U. E. SCOT DIN PARAGINĂ BINECUNOSCUTELE BĂI LIPOVA

Ani de zile, arădenii au crezut că Băile Lipova nu vor mai avea nicidoată faima şi renumele pe care le-au avut cândva.

Cunoscute de la sfârşitul secolului trecut, Băile Lipova au ajuns să fie apreciate atât pe plan local, dar şi naţional şi chiar internaţional. Afecţiuni cardiovasculare şi diferite boli interne se tratau aici. De-a lungul ultimilor ani, SBC Lipova a intrat într-o cădere economică. Fără turişti, fără investiţii, societatea era la un pas de dezastru. Pentru scoaterea ei din amorţire, Lipova avea nevoie de cineva care să investească puternic. Fostul proprietar, FPS-ul, n-a băgat un leu în reabilitarea societăţii balneo-climaterice.

În august 1998, Apemin Lipova (societate de exploatare a apei minerale) a cumpărat acţiunile deţinute de FPS, devenind astfel acţionarul majoritar al băilor. Acum, structura acţionariatului arată astfel: S.C. Apemin S.A. - 80,8%, SIF Transilvania - 11,5%, APAPS - 7,4%, persoane fizice - 0,1%.

Şi emblema băilor cunoscute de peste 100 de ani va avea aspect de secol XXI

Bani de la Uniunea Europeană

De mai multe luni, SBC Lipova e în plin proces de modernizare. Lucrările de reabilitare a societăţii au început cu refacerea totală a campingului. Cel vechi a fost ars, iar în locul căsuţelor vechi au apărut alte 15 căsuţe noi-nouţe, cu instalaţii electrice, sanitare şi canalizare refăcute. Reconstruirea campingului a costat 1,5 miliarde de lei.

„În 1999 am depus la Uniunea Europeană un dosar pentru finanţarea proiectului de dezvoltare a societăţii. Proiectul a fost selectat, însă finanţarea a întârziat să apară. Abia la începutul acestui an am primit prima tranşă. Banii se primesc în patru tranşe", spune Constantin Miloş, directorul general al SBC Lipova.

Programul - monitorizat de ANDR

Finanţarea totală a proiectului este de 62.000 de euro. Fondurile sunt administrate sub coordonarea Agenţiei Naţionale de Dezvoltare Regională (ANDR) prin agenţia de dezvoltare regională din Timişoara. „La Lipova contractul de finanţare e în derulare. Programul e monitorizat. În momentul în care nu se îndeplinesc la termen condiţiile contractuale, finanţarea se întrerupe", spune Răzvan Bâra, reprezentantul ANDRV VEST.

Conducerea societăţii aşteaptă acum cea de a doua tranşă de finanţare pentru continuarea lucrărilor. Pentru modernizarea băilor şi societatea contribuie cu bani, aşa prevede proiectul.

Tratament şi agrement

La această oră, câteva zeci de oameni lucrează pentru modernizarea Băilor Lipova. Se construieşte recepţia campingului, urmează să se amenajeze un teren pentru corturi şi rulote. Băile calde au fost demolate. În locul lor se va amenaja o parcare pentru maşini.

„La toamnă vom începe cu refacerea bazei de tratament. De asemenea, din această vară vom moderniza baza de agrement. Utilajele pentru bazin sunt deja importate. Am de gând să facem încă două bazine, mai mici, pentru copii. Baza de agrement va cuprinde şi o discotecă, sală de fitness. Eu am promis comunităţii din Lipova că băile vor fi reabilitate şi asta fac," adaugă Miloş.

„Am convingerea că turiştii vor veni"

De ani de zile oamenii au uitat de Lipova. „Eu sunt lipovan. Am considerat că societatea are viitor, că e o afacere profitabilă, de aceea am investit în ea. E o muncă foarte grea, trebuie să te implici în tot. Am convingerea că, odată aduse la standarde europene, turiştii vor veni la băi", spune directorul Miloş.

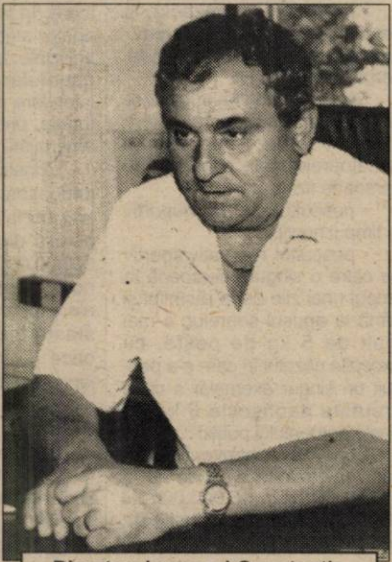

Directorul general Constantin Miloş e convins că SBC Lipova îşi va recăpăta renumele

Despre faptul că SBC Lipova e în refacere s-a scris destul de recent şi într-un ziar din Germania. Pe nemţii care au locuit în Lipova acum câţiva ani şi care ulterior s-au stabilit în Germania, îi leagă multe amintiri de Băile Lipova. Cu siguranţă ei vor veni cu plăcere aici.

***

Lăsate ani de zile în paragină, Băile Lipova îşi vor recăpăta, în cel mult doi ani, renumele avut altădată.

GERLINDE KNAP
Foto: ŞT. MATYAŞ

Se construieşte recepţia campingului

BMW AR PUTEA FOLOSI BARE DE PROTECŢIE DIN... CÂNEPĂ DE ARAD

În ultimii ani, mai ales în Occident este în mare vogă folosirea materialelor naturale, nu doar în cazul articolelor de îmbrăcăminte, ci şi a celor tehnice. Puţină lume ştie că România se află pe primul loc în lume în ce priveşte prelucrarea inului şi cânepei. După 1990, din păcate, în loc să se încurajeze acest domeniu în care suntem lideri nu s-a făcut nimic din partea statului, cel puţin în domeniul legislativ. Din 80.000 de hectare cultivate cu in şi tot atâtea cu cânepă, astăzi mai avem, în toată România, 1000 hectare de in şi 500 hectare de cânepă. Pentru ca această ramură să fie pusă pe picioare ar trebui investite 156 milioane de mărci germane. Există un program pe 6 ani, în derulare cu Ministerul Federal de Colaborare Economică al Germaniei şi câteva organisme de consultanţă din aceeaşi ţară. Fondurile ar putea fi asigurate prin Banca Mondială pe baza unor proiecte viabile. Dacă acest domeniu s-ar dezvolta, ar „naşte" 80.000 de locuri de muncă, începând de la cultură şi până la o industrializare cât mai eficientă.

O astfel de oportunitate a apărut deja. Compania germană BMW a comandat un studiu în România, la Arad şi Lovrin. Cercetările vor să evidenţieze proprietăţile mecanice ale fibrei lungi de cânepă. „Rezultatele studiului vor fi cuantificate într-un raport, în urma căruia concernul BMW va decide dacă va colabora cu noi", spune Liviu Buta, director la Carin Iratoşu, firmă care se ocupă cu prelucrarea acestei plante tehnice.

Firma de autoturisme vrea să testeze posibilitatea înlocuirii elementelor din plastic şi fibră de sticlă cu fibră de cânepă.

Recent s-a descoperit că fibra lungă de cânepă are elasticitate sporită, precum şi o rezistenţă la rupere superioară.

Cânepa ar putea fi inserată în barele de protecţie şi în alte subansamble ale autoturismului. Deja cânepa este folosită şi în aplicaţii industriale cum ar fi izolaţiile termice ale clădirilor.

România este singura ţară în care cânepa se prelucrează tradiţional, acest fapt conducând la conservarea calităţilor intrinseci ale fibrelor. Iar cazul BMW este doar unul care relevă multiplele posibilităţi de dezvoltare ale acestei ramuri. Pentru ca activitatea să fie cu adevărat eficientă, România trebuie să ajungă la 25.000 hectare cultivate cu in şi cânepă.

G. CONSTANTINESCU

OAMENII NU SE ÎNGHESUIE LA DIVIDENDELE APROMAT

De două săptămâni, firma arădeană APROMAT - TRINITY acordă acţionarilor dividendele cuvenite pe anul 2000. La firma arădeană au subscris prin procedura privatizării în masă circa 4000 de persoane. Valoarea dividendelor, corespunzătoare pentru un acţionar persoană fizică este de 137.000 lei.

Până acum, doar 507 acţionari şi-au ridicat banii. Rodica Doroftei de la APROMAT - TRINITY, precizează: „Cei care deţin titlurile noastre pot să-şi ridice în continuare dividendele (banii - n.n.) de la Banca Agricolă Sucursala Arad, până în 20 august 2001."

Valoarea relativ modestă a dividendelor, probabil i-a determinat pe acţionari să nu ia cu asalt ghişeele băncii.

G. C.

BANI ELECTRONICI PENTRU BUGETARI

Săptămâna aceasta, angajaţii Spitalului Clinic Judeţean şi-au ridicat, pentru prima dată, salariile de la bancomat. Aparatul a fost instalat în holul de intrare al spitalului şi poate fi folosit atât de salariaţii instituţiei, cât şi de alte persoane din afară. Numărul utilizatorilor este estimat la 2000.

Şi la intrarea în Spitalul Municipal a fost montat un bancomat, dar el nu este încă funcţional. Mai sunt de rezolvat câteva probleme tehnice.

Angajaţilor din învăţământ li s-a propus, de asemenea, să apeleze la carduri pentru a-şi ridica drepturile salariale. Însă cadrele didactice au refuzat categoric, argumentând că „pentru puţinii bani pe care-i primim, nu merită să cheltuim pentru a ne face cardul sau să stăm la rând la bancomat, riscând să fim atacaţi, apoi, la colţul străzii."

Rămâne de văzut dacă lucrurile se vor schimba în urma hotărârii aprobate, joi, de Guvern, în care se prevede ca angajaţii din sistemul bugetar să-şi primească salariile pe card. În document se arată că procedura plăţii drepturilor salariale pe card ar putea fi extinsă la toţi salariaţii bugetari care au locurile de muncă în municipii şi oraşe şi ar putea fi susţinută în discuţiile cu reprezentanţii sindicatelor şi organizaţiilor patronale, în scopul extinderii acestui instrument de plată şi la salariaţii agenţilor economici.

Sistemul de plată a drepturilor salariale pe bază de card oferă salariaţilor posibilitatea de a face plăţi direct pe bază de card şi dă posibilitatea acestora de a beneficia de credite bancare într-o formă mult mai facilă, întrucât băncile acceptă utilizarea unor sume suplimentare faţă de cele primite în cont.

DIANA DUŢU
Foto: AL. MARIANUŢ

La început de sezon

NOUTĂȚI LEGISLATIVE ÎN DOMENIUL PESCUITULUI

După îndelungi controverse și ani buni de așteptare, aleșii noștri au votat și adoptat în sfârșit, mult așteptata lege care reglementează activitatea de pescuit. Fără a le comenta publicăm câteva extrase din Legea nr. 192/19 aprilie 2001, privind fondul piscicol, pescuitul și acvacultura, menite să lămurească pescarii arădeni.

Braconajul piscicol este infracțiunea ce constă în practicarea ilegală a pescuitului în bazinele piscicole naturale.

Pescar sportiv este o persoană fizică, care practică pescuitul recreativ/sportiv în baza unui permis nominal eliberat de persoane juridice autorizate. Permisul de pescuit este individual și netransmisibil. Permisul de pescuit individual nu dă dreptul titularului la angajarea de personal ajutător pentru activitatea de pescuit.

Prin pescuit recreativ/sportiv se înțelege pescuitul efectuat cu undița și cu lanseta, în scop de agrement/performanță, pe baza unui permis nominal eliberat în condițiile prezentei legi, cu respectarea regulilor prevăzute în anexa nr. 3.

Administratorii și beneficiarii dreptului de pescuit exercită cu personal specializat paza fondului piscicol și controlul activităților de pescuit și exploatare a acestuia, combaterea braconajului, furturilor, distrugerilor și degradărilor.

Personalul de pază este dotat, în condițiile legii, cu armament și echipament corespunzător, iar pe timpul exercitării atribuțiilor de serviciu este asimilat personalului care îndeplinește o funcție ce implică exercițiul autorității publice.

Protecția fondului piscicol se realizează prin prohibiția anuală a pescuitului, prin interdicția acțiunilor care pot constitui contravenții și infracțiuni la prezenta lege, precum și prin orice alte măsuri care să asigure exploatarea durabilă a fondului piscicol și conservarea biodiversității.

„SCULE" INTERZISE

Pentru protecția fondului piscicol se interzice folosirea următoarelor unelte și metode de pescuit:

- setci fixe
- pescuitul electric, cu excepția celui practicat în scop științific
- pescuitul cu materiale explozive, precum și cu substanțe toxice și narcotice de orice fel;
- pescuitul cu ostia, sulița, țepoaia, japca (greblă, hâță) și orice alt fel de unelte înțepătoare sau agățătoare.

AMENZI DE PÂNĂ LA 50 MILIOANE DE LEI!

Încălcarea dispozițiilor prezentei legi atrage, după caz, răspunderea disciplinară, contravențională, penală, materială sau civilă.

Constituie contravenție și se sancționează cu amendă de la 400.000 lei la 800.000 lei următoarele fapte săvârșite de persoane fizice:

• pescuitul recreativ/sportiv al oricăror specii de pește precum și a altor viețuitoare acvatice, exercitat fără permis;

• refuzul de a prezenta, la cererea personalului împuternicit să constate contravențiile, permisul de pescuit.

Constituie contravenție și se sancționează cu amendă de la 800.000 lei la 1.500.000 lei următoarele fapte săvârșite de persoane fizice:

• pescuitul recreativ/sportiv în timpul nopții;

• pescuitul recreativ/sportiv de către o singură persoană în timpul unei zile de la răsăritul și până la apusul soarelui, a mai mult de 5 kg de pește, cu excepția cazului în care s-a pescuit un singur exemplar a cărui greutate depășește 5 kg, în apele domeniului public.

Constituie contravenție și se sancționează cu amendă de la 5.000.000 lei la 15.000.000 lei următoarele fapte săvârșite de persoane fizice:

• aruncarea gunoaielor, a rumegușului de lemn, a resturilor menajere și a oricăror alte materiale în albiile sau pe malurile cursurilor de apă curgătoare, în albiile sau pe malurile apelor stătătoare, ale canalelor artificiale, lacurilor naturale și de acumulare, apelor maritime interioare și pe țărmul mări teritoriale, precum și în perimetrul amenajărilor piscicole.

Constituie infracțiune și se pedepsește cu închisoarea de la 6 luni la 4 ani sau cu amendă penală de la 25.000.000 lei la 50.000.000 lei pescuitul electric neautorizat, pescuitul cu materiale explozive, pescuitul cu substanțe toxice și narcotice de orice fel, pescitul cu ostia, cu japca (greblă, hâță) și cu orice alte unelte înțepătoare și agățătoare.

Informațiile de mai sus ne-au fost furnizate de către **Nicu Mircea Deme**, directorul Asociației Județene a Vânătorilor și Pescarilor Sportivi Arad.

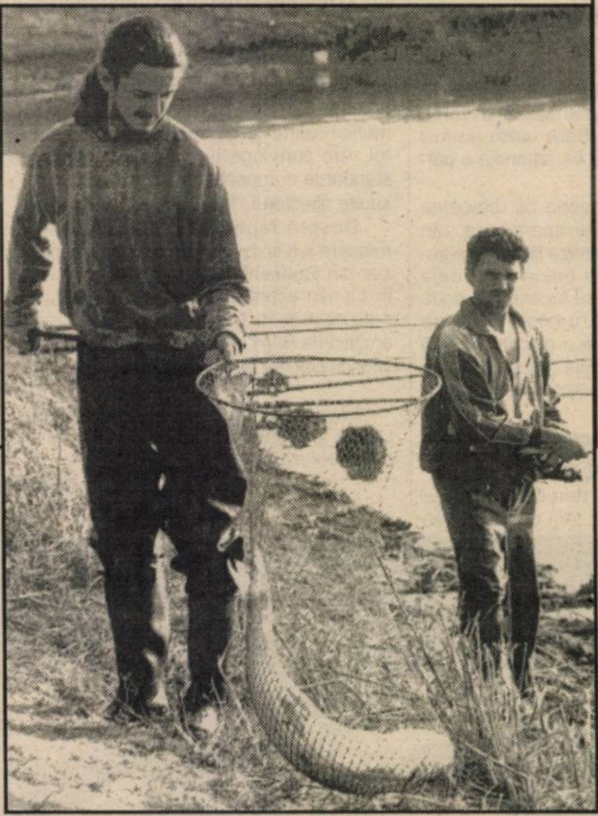

Provocarea ilegală a avortului se pedepsește cu închisoare

Articolul 185 din Codul Penal definește infracțiunea de **„Provocarea ilegală a avortului"** drept întreruperea cursului sarcinii, prin orice mijloace, săvârșită în vreuna dintre următoarele împrejurări:

a) în afara instituțiilor medicale sau cabinetelor medicale autorizate în acest scop;

b) de către o persoană care nu are calitatea de medic de specialitate

c) dacă vârsta sarcinii a depășit patrusprezece săptămâni.

Faptele amintite mai sus se pedepsesc cu închisoare de la 6 luni la 3 ani.

Întreruperea cursului sarcinii, săvârșită în orice condiții, fără consimțământul femeii însărcinate, se pedepsește cu închisoare de la 2 la 7 ani și interzicerea unor drepturi.

Dacă prin faptele prevăzute mai sus s-a cauzat femeii însărcinate vreo vătămare corporală gravă, pedeapsa este închisoare de la 3 la 10 ani și interzicerea unor drepturi, iar dacă fapta a avut ca urmare moartea femeii încărcinate, pedeapsa este închisoarea de la 5 la 15 ani și interzicerea unor drepturi.

În cazul în care fapta prevăzută în aliniatele (2) și (3) ale art. 185 C. pen. a fost săvârșită de medic, pe lângă pedeapsa închisorii se va aplica și interdicția exercitării profesieri de medic, potrivit art. 64 lit. c) C. pen. Tentativa se pedepsește.

Nu se pedepsește întreruperea cursului sarcinii efectuată de medic în următoarele condiții:

- dacă întreruperea cursului sarcinii este necesară pentru a salva viața, sănătatea sau integritatea corporală a femeii însărcinate, de la un pericol grav și iminent și care nu putea fi înlăturat altfel.
- în cazul prevăzut în Art. 185 alin. (1) lit. c), C. pen. când întreruperea cursului sarcinii se impunea din motive terapeutice, potrivit dispozițiilor legale;
- în cazul prevăzut în art. 185 alin (2), când femeia însărcinată s-a aflat în imposibilitate de a-și exprima voința, iar întreruperea cursului sarcinii se impunea din motive terapeutice potrivit dispozițiilor legale.

OBLIGAȚIA DE ÎNTREȚINERE

Așa cum este reglementată de lege, obligația de întreținere constituie mijlocul procesual prin care persoana îndreptățită solicită instanței de judecată să oblige persoana pârâtă, în baza obligației stabilită de lege, să-i presteze întreținerea. Persoanele îndreptățite și îndatorate în mod reciproc la întreținere sunt prevăzute în art,. 86 din Codul Familiei. Potrivit acestui articol obligația de întreținere există între:

● soț și soție (uneori chiar divorțați fiind sau în caz de nulitate sau anulare a căsătoriei, conform art. 24 alin. 1 și art. 41 din C. fam.);

● părinți și copii, prin copil înțelegând orice descendent de primul grad, fără deosebire între copii din căsătorie sau din afara ei;

● adoptator și adoptat, fără deosebire după cum adopția a fost încuviințată cu efecte restrânse sau cu toate efectele filiației firești;

● bunici și nepoți;

● străbunici și strănepoți;

● frați și surori, indiferent dacă sunt minori sau majori, din aceeași căsătorie sau din căsătorii diferite, ori din afara căsătoriei, precum și alte persoane anume prevăzute de lege.

Legea nu definește și nici nu arată în ce constă obiectul obligației de întreținere. A întreține o persoană înseamnă a-i asigura tot ceea ce este necesar traiului: alimente, îmbrăcăminte, îngrijirea sănătății, locuință e.t.c.

PROCEDURĂ SIMPLIFICATĂ LA ÎNFIINȚAREA FIRMELOR

Printr-o ordonanță de urgență Guvernul a instituit o procedură unică de înregistrare și autorizare a funcționării societăților comerciale, cu scopul declarat de simplificare a unor formalități administrative. Începând cu 1 iulie 2001, în cadrul Camerelor de Comerț teritoriale va exista un **BIROU UNIC** pentru înregistrarea și autorizarea funcționării comercianților. Cei care vor să înființeze o firmă vor completa o cerere de înregistrare tip, care după achitarea taxelor și tarifelor aferente, va fi depusă la biroul unic. În termen de 20 de zile de la înregistrarea cererii, va fi eliberat certificatul de înregistrare a comerciantului, care va cuprinde și **CODUL UNIC DE ÎNREGISTRARE**. În cazul nerespectării acestui termen, reprezentanții biroului unic vor fi sancționați cu amenzi cuprinse între cinci și 10 milioane lei. În anexa certificatului de înregistrare vor fi cuprinse, după caz, avizele de la pompieri, direcțiile sanitare, direcțiile sanitar-veterinare, acordul de mediu și autorizația de la inspectoratul pentru Protecția Muncii. Instituțiile care trebuie să elibereze aceste autorizații vor avea reprezentanții lor la biroul unic, care vor trebui să decidă asupra acordării autorizațiilor solicitate în cel mult 20 de zile.

Comerciantul va avea dreptul să-și înceapă activitatea imediat după eliberarea Certificatului de înregistrare și a anexei cu avizele necesare. Camerele de Comerț și Industrie teritoriale vor transmite Ministerului Finanțelor datele din cererea de înregistrare pentru atribuirea **codului unic**.

Ministerul Finanțelor este obligat să atribuie acest cod în maximum 24 de ore de la primirea datelor.

Firmele existente au obligația ca până la 31 mai 2002 să solicite BIROULUI UNIC, preschimbarea actualului certificat de înmatriculare și a Codului fiscal cu noul Certificat de înregistrare, conținând codul unic de înregistrare atribuit. Dacă nu vor solicita acest lucru până la termenul stablit (31 mai 2002) societățile comerciale nu-și vor mai putea desfășura activitatea. Codul unic de înregistrare atribuit va fi utilizat de toate sistemele informatice care prelucrează date privind comercianții, precum și de comerciant în relațiile cu terții, inclusiv cu autoritățile și instituțiile publice, pe toată durata funcționării lui.

Pagină realizată de FLORIN TRUȚ
Foto: VIOREL MUSCA

Poșta juridică

TULBURAREA DE POSESIE

Din Arad, Calea A. Vlaicu, Bl. Z 25, Sc. B, ne-a scris **Violeta Ciupe**: „După apariția Legii nr. 18/1991, am fost reîmproprietărită cu 4,5 ha de teren arabil pe raza comunei Șiria. Lângă mine a primit pământ și un localnic. Până prin 1995 nu am avut probleme, dar de atunci încoace vecinul meu a mutat semnele și și-a mărit an de an suprafața în detrimentul meu. Am încercat de nenumărate ori să-i zic cu buna să nu se mai bage în terenul meu dar nu mă ascultă. Am ajuns să ne certăm ca țiganii. Ce aș putea face să-l oblig să se retragă de pe terenul meu?", întreabă cititoarea noastră.

Potrivit art. 108 alin. (1) din Legea 18/1991 „Ocuparea în întregime sau în parte a terenurilor de orice fel, înființarea sau mutarea semnelor de hotar și a reperelor de marcare, fără aprobarea primită în condițiile legii, sau refuzul de a elibera terenul astfel ocupat fără drept constituie infracțiune și se pedepsește cu închisoare de la 1 la 5 ani". În conformitate cu aliniatul (2) dacă fapta prevăzută la aliniatul (1) se săvârșește prin violență, amenințări ori de două sau de mai multe persoane împreună, pedeapsa este închisoare de la 2 la 7 ani." Prin urmare, pentru reglementarea situației terenului dumneavoastră vă puteți adresa instanței de judecată. Puteți invoca în speță și art. 220 C. penal - care definește infracțiunea de „Tulburare de posesie".

ÎNCREDINȚAREA COPILULUI MINOR

Viorel Pasc, din Arad, Calea Timișorii F.N., ne-a trimis o scrisoare impresionantă legată de propria soție și copilul de numai șase ani! „M-am căsătorit cu Elena P. în anul 1989, când lucram amândoi la un I.A.S. din Arad. După revoluție treburile s-au cam stricat și am rămas fără loc de muncă, mai întâi eu, apoi și ea și-a pierdut serviciul. În acea perioadă soția mi-a născut un băiat, care are în prezent aproape 6 ani. Cu toate că ne era tare greu, până ce băiatul a împlinit patru ani, ne descurcam și cu chiria și cu întreținerea. Atunci eu lucram zilier pe unde apucam, iar soția acasă. Din cauza lipsurilor ne certam tot mai des și soția a plecat, cu tot cu copil, la părinți în Moldova. Am chemat-o să se întoarcă la mine, i-am spus că m-am angajat la un patron și câștig bine, dar nu vrea. Ce aș putea face să obțin dreptul să stea copilul la mine? Acuși începe școala și eu i-aș putea oferi condiții mai bune ca mama lui. Menționez că nu suntem divorțați."

Din scrisoarea cititorului nostru reiese că cei doi soți sunt despărțiți doar în fapt, nu și în drept, nici unul dintre ei neintentând acțiunea de divorț. În aceste condiții, domnule Pasc, puteți să o chemați pe soție în judecată solicitând „ÎNCREDINȚAREA COPILULUI MINOR SPRE CREȘTERE ȘI EDUCARE", în conformitate cu art. 100 din Codul familiei raportat la art. 42 din același cod. În acest sens art. 100 C. fam. stipulează: „Copilul minor locuiește la părinții săi. Dacă părinții nu locuiesc împreună, aceștia vor decide, de comun acord, la care dintre ei va locui copilul. În caz de neînțelegere între părinți, instanța judecătorească, ascultând autoritatea tutelară, precum și pe copil, dacă acesta a împlinit vârsta de zece ani (nu e cazul dv., n.n.), va decide, ținând seama de interesele copilului".

FIȚI MAI CONCREȚI!

Domnului **Pavel Rău**, din localitatea Dieci, nr. 114, jud. Arad, îi răspundem, pe această cale că atribuțiunile primarilor și a consilierilor locali le poate găsi în Legea nr. 69 din 26 noiembrie 1991, modificată și republicată (Legea administrației publice locale) în art. 20 și art. 44. Problemele legate de succesiuni și testamente le puteți afla din Codul civil Cartea a III-a Titlurile I și II. Fiind foarte ample, acestè reglementări, nu le putem publica în rubrica de față. Publicăm răspunsuri doar la întrebări și probleme concrete ale cititorilor noștri.

Astăzi, ZIUA SILVICULTORULUI

Astăzi, personalul silvic din întreaga țară sărbătorește Ziua silvicultorului, o zi dedicată pădurii și în special slujitorilor săi.

La nivel național, directorii Direcțiilor Silvice din țară și liderii de sindicat se întâlnesc astăzi la Pitești, unde se aniversează și Ziua Europeană a sădirii arborilor.

Pe plan regional, Ziua silvicultorului a început în cursul acestei săptămâni, prin concursul **„Cel mai bun pădurar"** - faza pe ocol - ne informa ing. **Alexandru Pârv**, directorul Direcției Silvice Arad. Concursul s-a desfășurat în cele 14 ocoale ale Direcției Silvice arădene și pădurarii au trecut prin următoarele teste: întrebări grilă; recunoașteri de specii după frunză, scoarță, ramuri, puieți, sământă, fructe, ciuperci; întocmirea unor documente specifice sectorului; lucrări practice de apreciere a calității lemnului, trageri cu arma, aprecierea punctelor la trofee. Cel mai bun pădurar din fiecare Ocol a fost recompensat cu cinci milioane lei. Urmează concursuri similare la nivel de direcție și ulterior la nivel național.

Directorul **Pârv** sublinia că oamenii pădurii au o menire deosebită: **„trei generații de silvicultori contribuie la desăvârșirea vieții unei păduri. Satisfacția sărbătorii este dată de împlinirea misiunii noastre prin performanțele realizate: lucrări efectuate la timp, evitarea ocupărilor ilegale de pădure și evitarea defrișării lor."**

Să nu uităm că relația om - pădure a îmbrăcat aspecte diferite de-a lungul timpului. Din prietenul ei, omul, ignorant, i-a devenit de multe ori dușman. Să luăm exemplul atitudinii silvicultorilor față de pădure și să ne ferim a ne transforma în dușmanii vieții verzi.

T. M.

La Școala Postliceală „Vasile Goldiș"

PRIMA PROMOȚIE A MILENIULUI III

Joi, cea de-a doua promoție a Școlii Postliceale Vasile Goldiș a fost prezentă în „Aula Magna", pentru a marca încheierea celor doi ani de studiu.

La festivitate, au participat, pe lângă absolvenți, domnul lector universitar drd. Corneliu Maior, director de studii în cadrul Universității, domnul profesor Romeo Trifa, directorul școlii, domnul profesor Pavel Sârbu, Inspector General Școlar al județului Arad, însoțit de cei doi inspectori generali școlari adjuncți, domnii profesori Sorin Haiduc și Mihai Matekovics, la IȘJ, profesori, numeroși invitați.

Absolvenții, extrem de emoționați, au ascultat ultimele îndemnuri, sfaturi, saluturi adresate lor de către profesorul Romeo Trifa, lector drd. Corneliu Maior, care le-a prezentat absolvenților salutul rectorului Universității de Vest „Vasile Goldiș", prof. univ. dr. Aurel Ardelean și de către Pavel Sârbu, Inspector General Școlar.

Profesorii, părinții și prietenii absolvenților le-au împărtășit bucuria și emoția unui nou început de drum, a unei lumi noi, în care vor pătrunde cu un alt nivel de pregătire, cu alte cerințe și cu noi exigențe.

La aniversarea a 275 de ani

„SĂ REPREZENTĂM CU CINSTE ÎNVĂȚĂMÂNTUL, MINORITATEA GERMANĂ, ORAȘUL ȘI JUDEȚUL"

Speră dl. MARIO STOICA, directorul liceului „Adam Müller Guttenbrunn"

– Domnule director, de când și sub ce formă ați început pregătirile pentru această sărbătorire ?

– Problema s-a pus încă de acum doi ani, pentru că, efectiv, atestarea documentară este din 1725. Si dacă facem un calcul simplu, 275 de ani erau chiar în anul 2000. Dar școala a fost întreruptă un an din cauza faptului că nu a fost combustibil, așa ajungem la anul 2001. Acesta ar fi un motiv. Al doilea, n-am avut finanțare și al treilea motiv, că, acum doi ani, nu s-a început încă lucrul la broșură. Consideram normal nu numai să avem o festivitate, care se încheie cu un protocol mai mic sau mai mare, ci să rămână o urmă scrisă. Foarte important pentru instituție.

– Practic când ați început ?

– Din toamnă s-a stabilit, având mai multe discuții în consiliul de administrație. Având legătura cu dl. Greffner, ne-am pus problema realizării unei broșuri, care, în momentul de față, nu mai este chiar o broșură, având, 212 pagini. Este o carte despre învățământul german, nu vrea să fie o monografie, ci o prezentare a evoluției minorității germane, bazându-se pe cei doi factori foarte importanți în dezvoltarea unei civilizații: biserică și școală și realizarea unui program care să conțină un moment artistic cu participarea copiilor noștri.

– Cum s-au implicat în aceste pregătiri Forumul German, Banat-JA, Parohia Romano-Catolică?

– Forumul German ne sprijină prin președinte, vicepreședinte, care tot timpul au fost alături de noi în susținerea acestui demers. Organizația Banat-JA ne sprijină prin aducerea Teatrului de la Sibiu și prin participarea unor elevi de ai noștri, care fac activitate în timpul liber prin acest cerc cultural, la programul artistic, partea de teatru, de dansuri populare.

– Care este nota de originalitate a acestei sărbătoriri ?

– Poate ne individualizăm prin ideea de vechime de 275 de ani de învățământ german și prin faptul că învățământul german nu a mai sărbătorit în ultimii ani aproape nimic și trebuie amintit că la nivelul județului și al municipiului învățământul german a reprezentat, reprezintă și, sperăm, va reprezenta, poate, chiar mai mult decât în momentul de față.

– În școala dv. funcționează profesori care au făcut diferite stagii în Germania și alții care au venit de acolo să predea în Arad. În ce se concretizează aportul dumnealor ?

– Acuma foarte pe scurt să vă explic ce au însemnat aceste stagii. Datorită faptului să există posibilități multiple mai ales ale profesorilor de limba germană de a avea stagii de perfecționare de limbă și maternă și modernă în Germania, de a învăța metodă mult mai modernă de lucru și participarea în școală. Alături de noi sunt doi colegi din Germania, un domn profesor de chimie și o doamnă profesoară de germană,care este considerată îndrumător pentru acel atestat de limbă germană, oferit de statul german. Sigur că participarea la aceste seminarii, la aceste cursuri de pregătire, de perfecționare au adus, să zic, un pic de împrospătare în modul de lucru cu copii, mai ales la germană ca limbă modernă și maternă, s-o considerăm ca principalul atu al școlii,fiind furnizorul de bază de cunoscători de limbă germană.

– Ce oaspeți de la licee similare din țară ați invitat?

– Am invitat directorii de la marile licee germane din țară, am invitat directori de la liceele și de la școlile generale arădene. Încep să apară confirmările unora (n.r. - discuția s-a înregistrat miercuri, 6 iunie) și scuzele altora că nu pot participa. Considerăm că aniversarea nu aparține exclusiv comunității germane locale, ci școlii arădene.

– Reprezentați ai Ambasadei și Consulatului german veți avea?

– Până în momentul de față consulul de la Timișoara a confirmat prezența. Prezența domnului din partea Ambasadei a fost confirmată în momentul când am semnat contractul de sponsorizare de 1000 D:M.

– Ce efort financiar presupune această festivitate și care sunt sursele de finanțare?

– Efortul financiar este destul de mare. N-aș vrea să spun o sumă pentru că nu ar fi exactă. Posibil, în jur de 90 până la 100 de milioane de lei, datorită faptului că doar acea broșură, pe care noi o tipărim în 2000 de exemplare, va ajunge la un preț de cel puțin 90 de milioane de lei.

– De la forurile locale cât ați primit ?

– Printr-o hotărâre a Consiliului local Arad am primit 30 de milioane.

– Și restul de 60 de milioane de unde mai vin ?

– Din diverse sponsorizări. A fost și contribuția unui număr substanțial de dascăli care au renunțat la premiul lor de doi la sută.

– La ce salarii mari au e de înțeles...

– Știți cum e, au renunțat forțat și de împrejurări datorită faptului că era necesar să sprijinim și noi. A fost o discuție în consiliul de administrație și s-a propus cedarea fondului de premiere, care este la dispoziția directorului. Și în situația aceasta s-a discutat frumos. Sumele au fost mici.

– Presa germană s-a interesat de sărbătorirea dv.?

– Da. Presa germană de dincolo n-avem în momentul de față nici o confirmare că ar fi interesată de acest lucru. Noi doar am trimis o invitație la „Banater Post",la care domnul Greffner a scris un scurt articol.

– Trimișii dv. în Germania n-au popularizat evenimentul ?

– Am trimis invitații școlii cu care colaborăm dar n-am primit confirmări nici din partea domnului primar Franken, dumnealui datorându-i și cele două autobuze școlare.

– Care este stadiul pregătirilor, în momentul discuției noastre și atmosfera din școală?

– Mulțumitor. La fel și din punctul de vedere al părții financiare. Dar am putea sta și mai bine.

– Și, în final, ce așteptați de la această sărbătorire ?

– Poate să-și amintească unii că existăm ca instituție, să ne facem și un pic de publicitate, să reprezentăm, consider eu, cu cinste și învățământul, și minoritatea germană, și orașul, și județul.

A consemnat
DANA TODOR

Bre, omule, dacă ăști de la primărie aduc containere nemțești, în care nu vom putea scormoni, noi de unde vom lua pâinea cea de toate zilele?
Foto: **AL. MARIANUȚ**

NOUTĂȚI PRIVIND CĂRȚILE DE IDENTITATE

Conform prevederilor Legii nr. 105/1996 privind evidența populației și cartea de identitate, o nouă carte de identitate se eliberează la expirarea termenului de valabilitate. Cu cel puțin 15 zile înainte de expirarea termenului de valabilitate a cărții de identitate, persoana fizică în cauză ori reprezentantul său legal are obligația să solicite formațiunii de evidența populației eliberarea unei noi cărți de identitate. În cazul minorilor care urmează să împlinească 14 ani, persoana fizică în cauză ori reprezentantul său legal trebuie să solicite formațiunii de evidența populației eliberarea cărții de identitate cu cel puțin 15 zile înainte de împlinirea vârstei de 14 ani.

Nerespectarea dispozițiilor de mai sus, atrage sancționarea contravențională de la 25.000 lei la 50.000 lei.

MARFĂ FĂRĂ ACTE

Serviciul de combatere a criminalității economico-financiare a realizat o acțiune complexă pentru depistarea celor care valorifică marfă fără a avea documente de proveniență. Pe raza orașului Ch. Criș a fost depistat **Stavra Vasile** (35 ani), din Timișoara, care transporta 300 kg pulpe de pui aduse din Ungaria și 144 litri suc, fără a putea dovedi proveniența bunurilor. Acestea au fost ridicate în vederea confiscării iar **Stavra Vasile** a fost sancționat conform legii.

DIN ACEASTĂ LUNĂ ÎNCEP

LUCRĂRILE DE REABILITARE A DRUMULUI JUDEȚEAN TÂRNOVA-CASOAIA

Consiliului Local Târnova i-au fost alocați pentru anul 2001, 3,2 miliarde de lei pentru demararea lucrărilor de asfaltare a drumului județean 792D, Târnova - Arăneag - Căsoaia, în lungime de 12,5 kilometri. Banii, primiți de la Fondul Special de Drumuri, ajung pentru asfaltarea a doar 2,5 kilometri de drum.

„Pentru trimestrul doi al acestui an e prevăzută suma de 1,5 miliarde, iar restul pentru trimestrul trei. Deci trebuie să începem lucrările din această lună", spune primarul Târnovei, Florin Farcașiu. Proiectul e gata demult, iar ultimele detalii în ceea ce privește măsurătorile au fost făcute.

„Noi sperăm că la rectificarea de buget să se aloce și alți bani în acest scop", adaugă Farcașiu.

GERLINDE KNAP

POMPE DE BENZINĂ FĂRĂ VIZA METROLOGICĂ

Recent, Biroul Județean de Metrologie Legală (BJML) Arad a controlat modul de utilizare a mijloacelor de măsurare la distribuirea de produse petroliere. Astfel, au fost depistate două unități din Vinga - S.C. ȘEHEREZADA și S.C. LASCOS - a căror pompe funcționau cu viza metrologică expirată.

Aceste deficiențe au fost sancționate de BJML cu aplicarea unor amenzi de două milioane lei, fiecare societate.

C. T.

Zona de agrement Şofronea

UN CASTEL ŞI UN ŞTRAND CU APĂ BINEFĂCĂTOARE

„Să fie cât mai ieftin şi să mă simt bine." Cam astea ar fi condiţiile pe care le-ar pune oricine atunci când alege locul în care să-şi petreacă zilele de concediu sau de vacanţă. Unii arădeni se pot considera norocoşi. Mai ales cei care au câte-o durere fizică pe care trebuie s-o trateze.

OAZĂ DE LINIŞTE

Norocul arădenilor se numeşte **Zona de agrement Şofronea.** Se află la 12 kilometri de Arad şi este amenajată în zona Castelului din localitate. E un loc în care se ajunge foarte simplu: de la drumul principal se coteşte la stânga, către Sânpaul. Şi apoi, tot înainte. Până când se zăreşte silueta castelului, mascată de câţiva arbori şi arbuşti ornamentali. Nici un indicator nu îţi arată explicit că ai intrat în... zonă. Rămâne să descoperi singur. Un platan secular este stâlpul de intrare într-o adevărată oază de verdeaţă, linişte şi o anumită spiritualitate. Este un loc foarte îngrijit şi (încă) neaglomerat.

APĂ GEOTERMALĂ

Apa din bazine este principalul motiv pentru care oamenii vin la Zona de agrement din Şofronea. **„Este apă geotermală de 46-51°C care are avizul Ministerului Sănătăţii pentru balneaţie. Este indicată în următoarele afecţiuni: reumatism degenerativ şi abarticular, infecţii de focar, după traumatisme, depresii nervoase şi afecţiuni ale aparatului respirator. Tuturor celor care vor să vină aici, le recomandăm ca, anterior, să consulte un medic specialist"** – spune **Daniel Negrea,** preşedintele „Humanitas Gura Popii România" – fundaţia care este proprietarul şi administratorul Zonei de agrement.

Aici, nu doar apa are efecte terapeutice. Întreaga zonă (adică un parc de aproximativ cinci hectare) a fost amenajată în scop terapeutic. Nu se ascultă muzică (excepţie fac aparatele cu căşti) şi nu se vând băuturi alcoolice. În plus, există un spaţiu special amenajat unde oamenii pot să-şi pregătească mâncare pentru picnic. Şi încă un loc – în vârful unei movile – destinat meditaţiei.

MORMÂNTUL BARONESEI SINUCIGAŞE

Undeva, într-un capăt al parcului, privirea îţi este atrasă de o imagine care iese puţin din decor. Apropiindu-te, observi că este vorba despre un mormânt. Este mormântul baronesei **Janky Margit.** Ea locuia, împreună cu soţul ei – **Purgly Laszlo** – în Arad, în clădirea unde se află acum Camera de Comerţ. Biserica Roşie este o construcţie care li se datorează, în mare parte, lor. Castelul de la Şofronea era casa de vacanţă a baronilor.

Se spune că, la 4 septembrie 1922, când soţul său îşi aniversa ziua onomastică la Castel, baroneasa s-a sinucis. Motivul: legătura extraconjugală a baronului Purgly cu sora baronesei. Legătură a cărei „concretizare" a fost surprinsă de baroneasă cu câteva clipe înaintea sinuciderii. Avea atunci în jur de 50 de ani.

După ce a fost profanat (din motive necunoscute), mormântul baronesei Janky Margit a fost restaurat, anul trecut, de Daniel Negrea. Atunci s-a făcut şi o slujbă de comemorare. De ce? Pentru că localnicii îşi amintesc că baronul Purgly şi soţia sa erau oameni de treabă care le-au dat pământ şi locuri pentru case.

***

Acum, la Şofronea, se află doar o amintire a acelor vremuri. Proprietarii de azi ai Castelului vor să transforme „casa de vacanţă" de odinioară într-o zonă de agrement şi tratament la care fiecare arădean să aibă acces. În această idee, costul biletului de intrare s-a oprit la 10.000 de lei. În ceea ce priveşte clădirea vechiului castel, acum se lucrează la restaurarea sa, pregătindu-i-se destinaţia de Centru internaţional de conferinţe.

DIANA DUŢU

Deviza umoristului

– Nu există anecdote vechi, ci doar oameni bătrâni. Pentru un nou născut, orice anecdotă e nouă!

CE ŞTIM DESPRE ARAD? (II)

Aflăm din documentele celui care s-a preocupat toată viaţa de Arad şi de istoria sa, Iosif Sârbuţ.

● În 1884, deci acum 117 ani, a apărut în vitrinele librăriilor o partitură a cântecului „Nu mă uita". Textul şi muzica erau semnate de Ersilia Lazăr, născută Nicoară, care a fost soţia avocatului Gheorghe Lazăr. Soarta a făcut că Ersilia a decedat în anul 1884, iar familia cinstindu-i memoria a tipărit cântecul. Specificăm că Ersilia Lazăr a fost prima compozitoare din Arad.

● Frumoasa şi melodioasa operetă „Crai Nou" de compozitorul Ciprian Porumbescu a fost prezentată în premieră la Arad în anul 1897, de către diletanţii societăţii de lectură a tinerimii de la Pedagogică.

● În ziarul maghiar „Arad" din 24 februarie 1865 apare un articol despre secuime. Din paginile ziarului aflăm că în anul 1864 nu mai puţin de 10.000 de secui au plecat în Valahia. În continuare mai citim că secuimea era supraaglomerată cu cele 400.000 de suflete, motivul, în primul rând, fiindcă pământul unde trăiesc, este jumătate pădure, munţi şi râuri, deci pământ pentru agricultură era mult prea puţin. În ceea ce priveşte oraşele, un singur oraş este mai mare, Marosvasarhely (Tg. Mureş) cu 9.000 de locuitori. Altele nu se pot numi oraşe. În acelaşi ziar mai aflăm că un alt ziar maghiar „Korunk" a propus guvernului maghiar să numească un comisar pentru cercetarea situaţiei soartei secuimii.

● În secolele XVII-XVIII centrul Aradului a fost în jurul străzii „Banatului" de azi. Pe această stradă au existat mai multe case cu un singur etaj, prăvăliile erau mici şi uşile înguste, curate, elegante vizitate de mulţi trecători. La una din aceste case a fost proprietar Lilian care a avut ideea să-şi monteze un balcon. Acesta fost primul balcon din Arad care a devenit o atracţie pentru oraş el fiind socotit ca o minune, strada pe care se află casa cu balcon devenind, strada „Frumosului".

Prin Aradul de altădată

umor

Discreţie absolută

– Logodnicul tău e un tip discret?

– Te cred! De trei săptămâni suntem împreună şi încă nu ştiu nici cum îl cheamă!

La propriu

– Aş merge cu el până la capătul lumii! a declarat reporterilor logodnica astronautului.

La băi

– Dumneata eşti mai vechi aici decât mine. Ai observat să fi folosit cuiva tratamentul?

– Mai încape vorbă? E de-ajuns să te uiţi la personal şi te convingi!

Involuntară

– Dumneata eşti marinarul acela brav care, atunci când căpitanul a făcut apel la voluntari, ai făcut un pas înainte?

– Ştiţi, n-a fost chiar aşa. Ceilalţi au dat un pas înapoi şi eu am observat prea târziu!

Rezolvare

– Chelnerul: – Îmi pare rău, dar n-am să vă dau restul.

Clientul: Atunci prefer să plătesc altădată!

Răspunsul isteţului

– De ce tragi lanţul ăla greu după tine?

– Încearcă dumneata să-l împingi!

...NU SE MAI FACE

Producţia filmului "Basic Instict 2", programată pentru anul 2002, a fost anulată, a anunţat preşedintele studiourilor MGM, Alex Yemenidjian, într-o conferinţă cu principalii acţionari ai companiei, scrie ziarul de specialitate Daily Variety.

Yemenidjian nu a explicat public de ce acest proiect a fost abandonat, dar s-a oferit să discute în particular cu investitorii. Între timp, va continua lucrul la "Cold Mountain" în regia lui Anthony Minghella, realizat în coproducţie cu Miramax, la "Hart's War", cu Bruce Willis şi Marcel Iureş, la un nou film "Pink Panther" şi la încă unul din seria James Bond.

Anunţul lui Yemenidjian a intervenit la numai o zi după ce Sharon Stone i-a dat în judecată pe producătorii Andy Vajna şi Mario Kassar, din cauza întîrzierii filmărilor, pentru care ea ar fi trebuit să primească 14 milioane de dolari. Într-o plîngere depusă la Curtea Superioară din Los Angeles, Stone afirmă că în luna iunie 2000 a încheiat un acord oral cu Vanja şi Kassar pentru a relua rolul Catherine Tramell în continuarea la "Basic Instinct". Lansat în 1992, acest film a înregistrat încasări totale de 400 de milioane de dolari. Înţelegerea pentru această continuare prevedea ca filmările să înceapă înainte de sfîrşitul anului 2000, iar apoi data a fost amînată pentru 15 februarie 2001.

DENATURĂRI

	1	2	3	4	5	6	7	8	9	10
1										
2							●			
3								●		
4			●			●				
5									●	
6		●						●		
7						●				
8			●		●					
9				●			●			
10	●									

Orizontal: 1. Schimbări de conţinut (sing.). 2. Îţi smulge părul - Dă afară. 3. Stă la deal - Intră în genunchi. 4. Rocă cioplită! - Nuci! - De-al lui Hagi Tudose. 5. A întoarce pe dos. 6. Pat de... salvare (pl.) - Purtate la piept, cu flori. 7. O face lată (inf.) - Probă de încercare. 8. Noroiul satului - Luată sub haină. 9. E în zadar - 7 la muzică! - Ten sucit! 10. Limpezi şi pe înţeles.

Vertical: 1. Umblă cu frumosul. 2. Timp în istorie - Sprijin la nevoie. 3. Apa Sfinxului - Strada ... scurtă! - Una de jos! 4. Trataţi cu răsfăţ. 5. Pline cu petrol la mare - Supe concentrate! 6. De legănat - Prin târg pe jos! - Plini de viaţă. 7. Tăiate în piele. 8. Amară şi fără miez - Intră în vacanţă - Pune vase la uscat (inf.). 9. Invocă mila divină - Îl duce mintea. 10. E o veşnicie.

Incredibil!

„SUNT PROPRIUL MEU... BUNIC"!

Un cetăţean din Philadelphia s-a sinucis lăsând următoarea scrisoare:

– M-am căsătorit cu o văduvă care avea, la rândul ei, o fată de măritat. Tatăl meu s-a îndrăgostit de fiica mea vitregă şi s-a căsătorit cu ea - devenind astfel ginerele meu, iar fiica mea vitregă îmi deveni mamă, fiind soţia tatălui meu.

Soţia mea născu un băiat, care este, desigur, cumnatul tatălui meu şi totodată unchiul meu, fiind fratele mamei mele vitrege.

Soţia tatălui meu deveni mama unui băiat, care este, desigur, fratele meu şi în acelaşi timp nepotul meu, fiind fiul fiicei mele.

În consecinţă, soţia mea îmi este bunică deoarece este mama mamei mele - eu sunt soţul şi totodată nepotul soţiei mele - şi, cum soţul bunicii cuiva este bunicul... EU SUNT PROPRIUL MEU BUNIC!" (**Mark Twain**).

Președintele onorific al AJF și avocat pe deasupra

ÎNCALCĂ REGULAMENTELE CU BUNĂ ȘTIINȚĂ SAU DIN NEPRICEPERE

● Odiseea ilegalităților continuă

Cazul prezentat ieri, cu schimbarea unui arbitru (Apătean) delegat inițial la un joc de fotbal prin tragere la sorți, pentru că așa au vrut „mușchii" și interesele unora din AJF-Arad ia amploare.

După ce un fost arbitru de duzină, actualmente ceva șef pe la Comisia de arbitri, Cornel Tiulea, s-a trezit din letargie că, vezi Doamne, Apătean nu poate fluiera Armonia, a început odiseea ilegalităților. Una mai grosolană ca alta.

Joi, Apătean a fost schimbat cu Zau, la presiunea Armoniei. Primul abuz. Cu o cerere în mână, arbitrul Zau a fost plimbat joi după-amiază, de la Toderici la Selejan și invers. Încerca să le explice că nu poate oficia jocul de la Apateu, pentru că la orice greșeală, fie ea și neintenționată, ar fi acuzat de partizanat cu Vulturii Socodor, datorită relațiilor de serviciu cu dl. Taha Abed, președintele „vulturilor". Nici pe Selejan, nici pe Toderici nu i-a interesat acest lucru.

Nu, nu sunt personaje de arhivă, deși, poate, ar fi mai firesc așa. În imagine, Kocsis Josan, Mircea Toderici și Cornel Tiulea ..., partizanii abuzurilor

... și a venit ziua de ieri. Firesc, cu un nou abuz ajefist. Încercând să descurce ițele cazului, președintele onorific al AJF-Arad, dl. Ioan Kocsis Josan, mai rău le-a încurcat. Așa cum ne-a declarat telefonic, secretarul AJF, dl. Dorin Vătran: **„La solicitarea și propunerea președintelui onori-fic, se va efectua o nouă tragere la sorți a arbitrilor celor două meciuri, de față cu întreg Comitetul Executiv și reprezentanții presei arădene."**

Ceea ce nu putem înțelege, este cum a putut dl. Ioan Kocsis Josan, președintele onorific al AJF și avocat pe deasupra, să gafeze în halul acesta. Domnia sa încalcă regulamentele într-o veselie. Dacă o face cu bună știință, e grav. Dacă eludează regulamentele din nepricepere, e și mai grav. Atunci, ar trebui să își înainteze demisia la AJF și să rămână în avocatură, acolo unde, trebuie să recunoaștem, e dibaci. **Nu-i o rușine să afirmi că nu te pricepi, dle Kocsis.**

Ieri, „circul" a continuat... Cum, veți vedea în cele ce urmează.

DANIEL SCRIDON

Pe gratis SPECTATORI LA CIRC DE PROST GUST

Presa arădeană a fost invitată la AJF Arad, la o nouă tragere la sorți a arbitrilor partidelor decisive din Campionatul Județean „Onoare", Seria B. A doua tragere. De față cu aproape toți membrii Comitetului Executiv, președintele onorific, dl. Ioan Kocsis Josan, ne-a făcut o pledoarie puerilă despre binele fotbalului județean. În loc să dezamorseze „bomba" din interiorul AJF, venerabilul avocat a umblat la „fitil". **„Pentru a evita orice fel de suspiciuni, i-am convocat pe ambii conducători la această tragere la sorți. Prima tragere o considerăm nulă și neavenită, Comitetul Executiv având un astfel de drept"** - a spus dl. Kocsis.

Nu zău, stimabile avocat. Chiar atât de ușor este să treci peste o decizie în spiritul și litera regulamentului? Chiar așa poți să îți bați joc de unul dintre arbitrii cei mai buni din județ, în speță, Apătean?

Până și conducătorul Armoniei, dl. Sergiu Havași, a recunoscut că l-a recuzat după tragere pe Apătean, contrar oricărui regulament. Ce facem, ne jucăm cu legea, dle avocat? Cică, arbitrul Apătean a fost văzut după un meci: Gurahonț-Socodor, la masă, la Buteni, cu oaspeții. De aia îl contestă Armonia... Dar pe arbitrul Buică nu l-a văzut nimeni, la masă la Ineu, după partida Gurahonț-Armonia, încheiată prematur, din motive ce ne scapă?

Cică, prima tragere la sorți nu a fost în regulă. Dl. Kocsis, care în postura de președinte onorific a prezentat „circul AJF", ne-a „amenințat" că vinovații vor plăti. Când, ce importanță mai are...

Și tot dl. Kocsis s-a ținut tare pe poziție: **„N-am ajuns până acolo, încât o echipă să ne amenințe..."**. Aici, aveți dreptate. Dvs. și AJF-ul faceți tot (im)posibilul să găsiți un „culoar" de promovare pentru Armonia Ineu. **Maeștrii în ale circului de prost gust, ați reușit. Noțiunea de rușine nu face casă bună cu AJF-ul, dar într-o bună zi, ajefiștii își vor găsi nașul. Pentru că nimeni nu e de neînlocuit sau, mai presus de ... regulamente.**

DANIEL SCRIDON

Deviza AJF-ului: „Câștigă cinstit, pierde cu demnitate", se aplică, mai puțin în cazul Socodorului. Musai, trebuie să promoveze Ineul

Box TREI ROMÂNI ȘI-AU ASIGURAT MEDALII „MONDIALE"

Din cei cinci pugiliști români calificați în sferturile de finală ale C. M. de box, de la Belfast (Irlanda de Nord), trei au obținut „biletele" pentru semifinale, asigurându-și medaliile de bronz. La 48 kg, **Marian Velicu** l-a învins cu 22-20 pe irlandezul Kinsella și va boxa în semifinale cu Harry Tannamar (Filipine). La 71 kg, **Marian Simion** l-a bătut cu 21-20 pe rusul Mișin și va lupta pentru o altă culoare a medaliei cu Bulent Ulusay (Turcia). La 81 kg, **Claudiu Rîșco** l-a depășit mai clar, 32-25 pe englezul Frey și-l va întâlni în penultimul act al „mondialelor" pe Viktor Perun (Ucraina).

Din păcate, în „sferturi", s-au oprit Bogdan Dobrescu (51 kg) și Viorel Simion (57 kg).

D. SCRIDON

Preliminariile C.E. de baschet masculin

ASTĂZI, ROMÂNIA - MALTA

La Sibiu, astăzi (ora 17), are loc meciul de baschet masculin dintre „naționalele" României și Maltei, din cadrul preliminariilor Campionatului European. După victoriile cu Austria și Ungaria, echipa țării noastre țintește un nou succes care i-ar garanta, practic, accesul în faza următoare a competiției. Reamintim că din lotul pregătit de „principalul" Mircea Vulc și „secundul" Ion Constantin, fac parte trei jucători de la West Petrom Arad: căpitanul Toni Alexe, Cătălin Burlacu și Levente Szijarto.

A.H.

Fotbal-tenis „CUPA PARADIS", CÂȘTIGATĂ DE ... PARADIS

● „Adevărul" a spulberat presa arădeană

Joi seara, pe terenul de tenis de la Hotelul Paradis din Aradul Nou s-a desfășurat o interesantă competiție de fotbal-tenis, dotată cu „Cupa Paradis". Au participat șapte echipe, a opta, ziarul „Agenda" uitând să se mai prezinte. Echipa ziarului „Adevărul", formată din: Daniel Scridon, Leo Sfâra, Dacian Toduța și Călin Mnerie (ultimul, în postura de rezervă, dar nu numai...) a spulberat echipa „Observatorului" (scor 21-16) și mai apoi, cea a „Intersatului" (scor 21-18), dovedind că este cea mai bună dintre echipele din presa arădeană. De fapt, „Adevărul" a ajuns și în semifinale, unde a pierdut, până la urmă, în fața echipei Paradis I, care avea să devină și câștigătoarea turneului.

Patronul Hotelului Paradis și inițiatorul competiției - ce se vrea a deveni tradițională, în fiecare joi după-amiază - dl. Liviu Dolean, a oferit echipei clasate pe primul loc sacoșe sport și ... bere, pentru toată lumea.

S. ADELIN

BUICĂ, SUSPENDAT TREI ETAPE

Chiar dacă AJF-ul nu ne mai comunică de mult sancțiunile luate împotriva arbitrilor și observatorilor, prin alte surse, am aflat că arbitrul Dumitru Viorel Buică a fost suspendat **trei etape,** pentru că a „dat peste cap" jocul de „Onoare" dintre Zimand Cuz și Macea.

Dacă oficialii AJF nu-i vor înjumătăți pedeapsa, cum se poartă pe la noi, Buică nu va prinde nici începutul sezonului competițional viitor.

SOARTA LUI BOLONI SE DECIDE LUNI

Președintele Federației Române de Fotbal (FRF), Mircea Sandu, a spus că va oferi, luni, în cadrul unei conferințe de presă, amănunte despre situația contractului selecționerului Ladislau Boloni cu forul fotbalistic român.

Boloni a declarat, joi, în cadrul unei conferințe de presă, că a luat legătura cu responsabilii clubului Sporting Lisabona printr-un intermediar din Olanda. El a spus că nu a luat personal legătura cu oficialii grupării portugheze și nici nu a fost contactat de aceștia. "Contactul cu gruparea portugheză este mai vechi. Totuși, nu am stat de vorbă aproape cu nimeni de la Sporting Lisabona", a precizat Boloni.

Tehnicianul român a declarat că, joi, ar fi trebuit să aibă o discuție cu Mircea Sandu, însă aceasta nu a mai avut loc. "Acum încep să-mi adun gîndurile. Sper să am cît mai repede o întrevedere cu Sandu", a spus Boloni, care a menționat că nu este adevărat că soția sa, Klara, nu dorește să revină în România.

Boloni a spus că este foarte bucuros că selecționata României a cîștigat meciurile cu echipele Ungariei și Lituaniei. "Sunt fericit că planul a funcționat normal și am cîștigat șase puncte în cele două partide. În primul rînd, este meritul jucătorilor, dar și al conducerii tehnice. În ultimele zile, am fost interesat doar de situația echipei naționale. În prezent, deși m-am întors doar de cîteva ore în țară, am început să mă ocup și de problemele personale", a precizat Boloni.

VACANȚĂ NELINIȘTITOARE PENTRU REVELAȚIE

Ieri, în mod oficial, jucătorii echipei Gloria Arad au intrat în vacanță. Terminând pe un loc apreciabil, al doilea, în Divizia D, elevii antrenați de Gigi Camenită sunt la un pas de a fi trecuți în șomaj de Compania de Transport Public. Un lucru inadmisibil, cu atât mai mult cu cât ei, revelația campionatului, vor încerca - în sezonul următor - promovarea în Divizia C.

L. S.

Tenis - Roland Garros

S-AU STABILIT FINALIȘTII

La feminin, K. Clijters a învins-o pe compatrioata sa belgiancă, în trei seturi, J. Henin, 2-6, 7-5, 6-3 și va juca finala împotriva lui Jenifer Capriati (USA), care a învins-o, oarecum surprinzător, pe Martina Hingis (Elveția), cu 6-4, 6-3.

La masculin, ieri, Gustavo Kuerten (Brazilia) l-a bătut pe Juan Carlos Ferrero (Spania) cu 6-4, 6-4, 6-3, iar Alex. Coretjja (Spania) a trecut, oarecum facil, de francezul Sebastian Grosjean, tot în trei seturi: 7-6, 6-4, 6-4.

L. S.

DIVIZIONARELE C ARĂDENE, PE ULTIMA SUTĂ DE METRI

Astăzi, de la ora 11,00, se va desfășura penultima etapă din cadrul Diviziei C de fotbal. Practic, fără nici un obiectiv, echipele arădene vor juca pentru glorie sportivă și pentru ceva bani. Pe teren propriu, vor evolua primele două formații, Telecom și A.C.U., iar în deplasare va juca West Petrom, care joacă la Sărmășag, contra celor de la Minerul din localitate. Oricum, miza nu este foarte mare, căci promovarea s-a dus de multă vreme.

TELECOM - ARMATURA ZALAU

Elevii lui Gigi Borugă vor să câștige, pentru a-și păstra locul 2 din clasament, până la finalul campionatului. Nu de alta, dar ierarhia contează pentru „telefoniști", iar anul viitor este important, deoarece gazdele vor avea ca obiectiv promovarea. Din păcate, antrenorul Gigi Borugă nu se mai ocupă așa cum se cuvine de echipă, dar - cu siguranță - o va face din sezonul următor, când obiectivul va fi unul singur, promovarea. Victoria ar trebui, în această situație, să aparțină arădenilor.

A.C.U. - MINERUL OCNA DEJ

E clar, victoria nu poate aparține decât gazdelor, căci oaspeții nu au vreo șansă, deoarece sunt retrogradați sigur. Așa că, de la elevii antrenați de Marcel Coraș așteptăm foarte mult, chiar scorul etapei. Și ei vor forța victoria, care le-ar duce în clasament încă trei puncte și ceva bani. Oricum, tehnicianul arădenilor ar trebui - chiar - să impună un barem de goluri, măcar împotriva „Lanternei roșii".

MINERUL SĂRMĂȘAG - WEST PETROM

Cu siguranță „petroliștii" vor încerca „marea cu degetul", deplasarea fiind foarte grea, Minerul Sărmășag fiind o echipă periculoasă, pentru simplul motiv că e o formație minieră. Meciul e deschis oricărui rezultat.

LEO SFÂRA

GUVERNUL A APROBAT UN PROIECT DE MODIFICARE A CODULUI PENAL

Se prevede abrogarea articolului 200

Guvernul a adoptat, în ultima ședință, un proiect de modificare a Codului Penal, prin care abrogă articolul 200, referitor la relațiile homosexuale.

Proiectul de lege pentru modificarea și completarea unor dispoziții din Codul penal referitoare la infracțiuni privind viața sexuală urmărește să elimine orice discriminare pe criterii de orientare sexuală și să adapteze legislația română la standardele internaționale în materie.

În formula actuală, articolul 200 din Codul Penal incriminează relațiile sexuale între persoanele de același sex săvîrșite în public sau care au produs scandal public, îndemnarea sau ademenirea unei persoane în vederea practicării de relații homosexuale, precum și propaganda, asocierea sau orice acte de prozelitism săvîrșite în același scop. Același articol prevede totodată, la alineatele doi și trei, circumstanțe agravante în cazul minorilor și al relațiilor homosexuale săvîrșite prin constrîngere sau prin violență.

Alineatele doi, trei și patru ale articolului 200 fac referire, în prezent, la fapte care sunt incriminate în toate codurile penale ale statelor europene. Pentru ca abrogarea articolului 200 să nu fie interpretată drept o dezincriminare a faptelor prevăzute în alineatele menționate și pentru ca cei condamnați definitiv la pedepse cu închisoarea în baza acestor texte să nu fie eliberați din penitenciar, a fost introdusă o dispoziție tranzitorie în acest sens.

Potrivit autorilor proiectului, această precizare s-ar impune și pentru a evita o situație similară celei apărute în 1990, cînd abrogarea articolului 185 din Codul Penal (privind interzicerea avortului) a dus la eliberarea din penitenciar și a celor care au fost condamnați pentru fapte care au dus la moartea victimei. Prin urmare, a fost necesară o decizie a Curții Supreme de Justiție, care a stabilit că abrogarea articolului 185 nu implică dezincriminarea infracțiunii de ucidere din culpă, care intra în conținutul infracțiunii de avort.

Proiectul aduce precizări privind conținutul infracțiunilor de viol și de act sexual cu un minor, în sensul introducerii expresiei de "act sexual de orice natură cu o persoană de sex diferit sau de același sex". Aceasta urmărește să evidențieze faptul că, în urma abrogării art. 200, textele se aplică atît actelor heterosexuale, cît și celor săvîrșite între persoanele de același sex, fără nici un fel de discriminare.

Avînd în vedere gravitatea faptelor de viol și a actelor sexuale cu un minor, unele pedepse au fost majorate față de cele prevăzute pînă acum, fiind adăugată - ca pedeapsă complementară - interzicerea unor drepturi. De asemenea, pentru protecția minorilor împotriva oricăror forme de corupție sexuală, a fost introdus un nou alineat în articolul 202 din Codul Penal. Astfel, ademenirea unei persoane în vederea săvîrșirii de acte sexuale cu un minor de sex diferit sau de același sex se pedepsește cu închisoare de la unu la cinci ani.

Potrivit articolului doi al acestui proiect, sub incidența noilor prevederi legale vor intra cei care au comis fapte prevăzute de alineatele doi-patru 200 și care se află în curs de urmărire sau de judecată, dacă ele sunt prevăzute de alte texte de lege. În cazul în care a fost pronunțată o sentință defintivă și pedeapsa este în curs de executare, instanța judecătorească - din oficiu, la cererea procurorului sau a condamnatului - va reîncadra faptele comise, în funcție de noul text de lege.

Proiectul - care include abrogarea articolului 200, precum și modificarea și completarea articolelor 197 și 198 din codul Penal - ar corespunde criteriilor de aderare a României la Uniunea Europeană, precum și rezoluției 1123 din 1997 a Adunării Parlamentare a Consiliului Europei.

Modificări în condițiile de acordare a asistenței medicale în cadrul sistemului asigurărilor sociale de sănătate

Executivul a emis, joi, o hotărîre prin care se modifică și se completează anexa HG 165/2001 privind aprobarea Contractului-cadru referitor la condițiile acordării asistenței medicale în cadrul sistemului asigurărilor sociale de sănătate pentru anul 2001.

Astfel, casele de asigurări de sănătate pot acorda, în condițiile legii, avansuri de 30 la sută din valoarea contractelor de furnizare de servicii farmaceutice încheiate cu farmaciile care funcționează în structura unor unități sanitare.

Conform hotărîrii de Guvern, măsura a fost destinată asigurării aprovizionării cu medicamente, meteriale sanitare și alimente cu termen mediu și lung de conservare pentru situații grele și speciale, în vederea asigurării unei activități medicale corespunzătoare.

Casele de asigurări cu care furnizorii de servicii medicale au încheiat contractele vor deconta contravaloarea serviciilor acordate asiguraților, indiferent de casa la care s-a virat contribuția asiguratului, cu excepția Casei de Asigurări de Sănătate a Apărării, care decontează numai contravaloarea serviciilor acordate propriilor asigurați.

Prin aceeași hotărîre a fost introdusă obligația spitalelor din rețeaua apărării, ordinei publice, siguranței naționale și judecătorești de a interna asigurați, indiferent de casa unde virează contribuția asiguratul.

Decontarea serviciilor medicale pentru asigurații altor case se va efectua de către Casa Asigurărilor de Sănătate a Apărării, Ordinei Publice, Siguranței Naționale și Autorității Judecătorești, din fondul de redistribuire repartizat de Casa Națională de Asigurări de Sănătate, potrivit legii.

În privința furnizării serviciilor medicale stomatologice, casele vor încheia contracte cu reprezentanții legali ai cabinetelor medicale, cu cei ai spitalelor care au astfel de cabinete, cu reprezentantul legal al unităților sanitare cu ambulatoriu de stomatologie și cu reprezentanții legali ai unităților sanitare din structura apărării, ordinei publice, siguranței naționale și autorității judecătorești.

Serviciile farmaceutice se acordă în baza contractelor încheiate de către farmacii cu casele de asigurări județene, cu Casa de Asigurări de Sănătate a Muncipiului București, precum și cu casa de Asigurări de Sănătate a Apărării.

Vernisaj

ÎNDRĂZNEALĂ ȘI VISARE

La sfârșit de an, Școala de Arte vine în fața publicului cu „recolta" artistică a anului pe care îl încheie. Expoziția din acest an, vernisată ieri, la sala Forum, cuprinde lucrările a peste 35 de elevi de la cele trei secții de artă plastică: **grafică** (prof. Ioan Cott), **sculptură** (prof. Steinhübel Zoltan) și **pictură** (prof. Ioan Kett Groza). După cum remarca scriitorul Florin Bănescu, „prezentator" tradițional al expoziției Școlii de artă, lucrările din acest an sunt omogene ca valoare. Elevilor, mai mici, mai mari, prezenți la vernisaj, Florin Bănescu le-a dat un sfat - „Să îndrăzniți mult și să visați mult."

C. L.

IMM-urile solicită un mediu economic mai favorabil

Reprezentanții celor 55.000 de IMM-uri din România, grupați în 72 de filiale ale Consiliului Național al Întreprinzătorilor Privați Mici și Mijlocii din România (CNIPMMR) s-au reunit la sfârșitul lunii trecute, la București, în cadrul celui de al treiela Forum Național al IMM-urilor. A fost prezent și președintele filialei arădene, **Gavril Popescu.** Reprezentanții IMM-urilor au adoptat o rezoluție prin care solicită Președinției, Guvernului și Parlamentului să acționeze în vederea soluționării cu prioritate a mai multor aspecte ce țin de activitatea IMM-urilor.

Sunt menționate 12 principale aspecte, din care amintim: promovarea unei politici nediscriminatorii față de toți agenții economici, aplicarea de către toate organele abilitate a prevederilor Legii 133/1999, facilitarea accesului IMM-urilor la programele de finanțare din fonduri guvernamentale sau internaționale, transparență privind accesul la surse de finanțare, includerea în fiecare buget anual a unor fonduri destinate sprijinirii IMM-urilor, dezvoltarea de parcuri industriale, elaborarea unui Cod Fiscal care să simplifice actualul „hățiș" de prevederi, elaborarea prevederilor legislative cu mai multă rigurozitate și claritate.

Într-un cuvânt, IMM-urile solicită un mediu economic mai favorabil. Orice întârziere la adoptarea măsurilor solicitate le poate face inutile și ineficiente, blocând relansarea economiei românești, se arată în încheierea rezoluției.

GERLINDE KNAP

„Peste" fără undiță...

S-a eliberat mandat de arestare preventivă pe 30 de zile lui **Covaciu Călin** (19 ani), din Arad, care este acuzat de proxenetism. În sarcina sa s-a stabilit că în perioada 2000-2001 a determinat, obligat și înlesnit mai multor tinere practicarea prostituției.

INVESTITORII DE LA FNI VA TREBUI SĂ PLĂTEASCĂ O TAXĂ DE TIMBRU

Investitorii de la Fondul Național de Investiții (FNI) care solicită instanței punerea în executare a contractului dintre CEC și Sov Invest și restituirea banilor investiți va trebui să plătească o taxă de timbru din cuantumul sumei cu care doresc să fie despăgubiți, ca urmare a deciziei de vineri a Tribunalului București.

Hotărîrea instanței a nemulțumit cei peste o sută de investitori la FNI prezenți în sala de judecată, aceștia considerîndu-se nedreptățiți și nemulțumiți de faptul că trebuie să plătească statului mai multe milioane de lei pentru a-și susține cererile prin care solicită să fie despăgubiți.

Investitorii va trebui să plătescă o taxa de timbru, conform Ordinului nr.10 al Ministerului Justiției din 1999, pînă la 29 iunie a.c., cînd se vor judeca cererile de intervenienți ale investitorilor care solicită punerea în executare a contractului de fidejusiune și restituirea banilor investiți la FNI.

Casa de Economii și Consemnațiuni și Ministerul de Finanțe au fost obligate să recunoască legalitatea contractului de fidejusiune/cauțiune nr.2205/1999, semnat de fostul președinte CEC, Camenco Petrovici, cu SOV Invest și garantat cu întregul patrimoniu al CEC, după ce Curtea Supremă de Justiție a respins recursurile formulate de cele două instituții în cazul FNI.

Un contract de fidejusiune este actul prin care o persoană se angajează în fața creditorului să execute obligația debitorului în cazul cînd acesta nu ar executa-o el însuși în termen.

Decizia CSJ este definitivă și confirmă soluțiile date de două instanțe inferioare, Tribunalul București și Curtea de Apel București.

„Limuzina" cumpărată de la armată a uscat Primăria Grăniceri

În momentul de față, Primăria Grăniceri nu știe cum să se descotorosească de „limuzina" achiziționată în urmă cu trei ani de la armată.

În fapt, „limuzina" cu pricina este o „carosată" de 3,5 tone pe care primăria a cumpărat-o în 1997 cu suma de 87 de mii de lei, valoare de inventar.

„Când am fost după ea la Lipova, am încercat-o. A pornit la cheie. Fericire mare, ce mai! Am alimentat-o cu 20 de litri de benzină, am făcut câteva ture prin curtea unității militare și am pornit cu ea spre casă. Am parcurs câteva sute de metri și n-am ajuns până la primul PECO din Lipova că «limuzina» noastră s-a oprit. Se terminase benzina! Asta pentru că are un consum de peste 35 de litri la suta de kilometri", ne-a declarat dl. Gheorghe FARCU, primarul comunei Grăniceri.

De la Lipova și până acasă, primarul a oprit la toate stațiile PECO să alimenteze „achiziția". Când au ajuns la Grăniceri, au parcat-o în curtea primăriei, sperând să-i schimbe motorul cu unul pe motorină. Cum bugetul a fost an de an tot mai auster, s-au lăsat oamenii păgubași.

„Acuma am vrea s-o vindem la licitație. Întrebarea-i cine o cumpără la cât costă benzina în ziua de azi", a conchis dl. FARCU GHEORGHE care, zâmbind, a mai adăugat: „Vă dați seama ce pățeam, că noi voiam la început să mai cumpărăm vreo trei-patru «limuzine»"...

N. OPREAN

RECLAMAȚII PRIN... FAX

Ministrul Autorității pentru Privatizare și Administrarea Participațiilor Statului (APAPS), Ovidiu Mușetescu, a anunțat, vineri, lansarea, începînd de săptămîna viitoare, a unui sistem de comunicare, prin e-mail și fax, între sindicate și APAPS.

"Dialogul cu sindicatele va fi substanțial îmbogățit prin intermediul unui cont dedicat de e-mail și a unui număr de fax, destinate întreținerii unui canal permanent cu sindicatele, unde să ni se transmită solicitările, reclamațiile, sesizările, punctele de vedere și sugestiile sindicatelor privind procesul de privatizare, incidentele apărute pe timpul monitorizării postprivatizare, sugestii privind administrarea participațiilor statului", se precizează într-un comunicat al Autorității remis agenției MEDIAFAX.

A FOST PRINS HOȚUL DIN LOCUINȚE...

Urmare a unor cercetări efectuate de polițiștii arădeni s-a stabilit că **Vlad Luciano-Daniel** (22 ani), din Arad, este autorul unui număr de patru furturi comise pe raza municipiului Arad, fapte înregistrate inițial cu autori neindentificați. **Vlad Luciano-Daniel** avea obiceiul să fure din locuințele unde găsea ușile deschise. Fie că proprietarii uitau ușa descuiată, fie că veneau musafiri care uitau să încuie ușa după ce intrau în apartament. Domnul colonel **Gheorghe Țica** și purtătorul de cuvânt al Inspectoratului de Poliție, maior **Floare Dan**, atrag atenția arădenilor să nu lase ușile de la apartamente descuiate. Iar cei care au fost păgubiți se pot adresa Poliției municipiului Arad. **Vlad Luciano-Daniel** a primit de la Parchet mandat de arestare preventivă pentru 30 de zile.

ADIMINISTRAȚIA FINANȚELOR PUBLICE
A COMUNEI PECICA

În temeiul art. 55 și 65 din O.G. nr. 11/1996 privind executarea creanțelor bugetare, organizează a III-a LICITAȚIE PUBLICĂ pentru vânzarea sediului

Societății agricole MUREȘUL Șeitin

compus din: birouri, grajd, magazie, șopron, atelier, siloz, teren în suprafață totală de 33.719 mp înscris în CF nr. 4961 al comunei Șeitin.

LICITAȚIA VA AVEA LOC
în data de 22 iunie 2001 a.c.
orele 10 la sediul unității debitoare.

Preț de strigare 400.000.000 lei.

Condiții de participare: -
Ofertă scrisă și taxă de participare 10% din prețul de strigare.

(2059450)

SC INSTAL IMPEX S.R.L.
Importator direct

Comercializează

- MINICENTRALE ȘI CAZANE DIN FONTĂ BOSCH -GERMANIA
- RADIATOARE OȚEL DUNAFERR - UNGARIA
- ȚEVI ȘI FITINGURI DIN CUPRU SANCO-GERMANIA
- ȚEVI ȘI FITINGURI Pe X Al Pe HENCO - BELGIA
- BATERII ȘI ROBINETĂRIE KLUDI - GERMANIA
- REZERVOARE SE SEMIÎNĂLȚIME LAGUNA, VISION - SLOVENIA
- SISTEME DE INSTALAȚII GEBERIT - ELVEȚIA
- RACORDURI FLEXIBILE FLEXITUB - SPANIA
- CĂZI DE BAIE KALDEWEI - GERMANIA
- SCULE ȘI DISPOZITIVE ROTHENBERGER - GERMANIA
- CONTOARE ZENNER

VĂ MAI OFERIM:

◆ țeavă și fitinguri PVC, ◆ țeavă și fitinguri polietilenă, ◆ obiecte și accesorii sanitare, ◆ tuburi izolatoare, ◆ fitinguri zincate, ◆ fitinguri GEBO, ◆ cădițe și cabine de duș.

PRODUSE DE CALITATE LA PREȚ DE IMPORTATOR

DEPOZIT: STR. A. ȘAGUNA NR. 29 TEL: 211.292, 213.172
MAGAZIN: STR. EPISCOPIEI NR. 24, TEL: 270.091

(2059901)

REGAL CEL MAI IEFTIN
TAXI REGAL
Sunați la **285.555!**
GARANȚIA TARIFULUI
Pornirea - 4990 lei
- Tarif oraș - 2900 lei/km
- Tarif afară oraș - 6.000 lei/km

ANGAJĂM
- 10 COLABORATORI cu mașini proprii
- ȘOFERI CAT. B pentru taxi *„Asigură colaboratorilor servis cu reducere substanțială.* (c. b.)

AGENȚII DE PUBLICITATE

SEBIȘ
Primăria orașului Sebiș
◆ Agent publicitar **Ciolea Mirela**
◆ Program 8,00 - 15,00
◆ Telefon 420.303

LIPOVA
S.C. ELCOTRANS S.R.L. Lipova
◆ Str. Bălcescu Nr. 16,
◆ Telefon 561.426 sau Fax 563.091
◆ program 7,30-15,30

INEU
Primăria orașului Ineu
◆ agent publicitar **Carmen Țole**
◆ program 8,00 - 15,00
◆ Telefon 092-846765

NĂDLAC
„GYURIAN"
◆ str. Griviței Nr.58
◆ agent publicitar **Gyurian Bohuslav**
◆ Telefon 474.580

CHIȘINEU CRIȘ
Primăria orașului Chișineu Criș
◆ Agent publicitar **Mihaela Brândaș**
◆ Program 8,00 - 15,00
◆ Telefon 520.098

SÂNTANA
Bibliotecă
◆ Agent publicitar **Alexandru Victoria**
◆ Program: 8,00 - 15,00
◆ Telefon: 462471

GURAHONȚ
Primăria orașului Gurahonț
◆ Agent publicitar **Alexandru Herlău**
◆ Program: 8,00 - 15,00

PÂNCOTA
S.C. ELIDOR
◆ Str. T. Vladimirescu, nr. 34
◆ Agent publicitar **Cristina Mihălcuța**
◆ Program: 8,00 - 15,00
◆ Telefon: 466.213

CURTICI
◆ Str. Vasile Goldiș nr. 1
◆ (Magazinul HOBBYLAND)
◆ Program: 9,00 - 18,00

SĂVÂRȘIN
Magazinul alimentar Mixt „HANS AUTO"
◆ Str. A. Iancu Nr. 411
◆ Telefon: 557.339

CERMEI
Primăria Cermei
◆ Agent publicitar **Florica Nagy**

ȘOMOȘCHEȘ
◆ Agent publicitar înv. **Ioan Nagy**
◆ Telefon: 511.860

VÂRFURILE
MĂGULICEA
◆ Agent publicitar **Sida Voicu**
◆ Telefon 127

Informații telefon 280.904

ANUNȚURILE se primesc în regim de urgență și pot să apară în ziarul „ADEVĂRUL" de a doua zi.

ANIVERSĂRI

PAULE,
cu ocazia împlinirii a 2 anișori, tati din Spania, îți transmite sănătate, fericire și un „LA MULȚI ANI". (13324)

1 trandafir alb, multă sănătate, fericire și un călduros „LA MULȚI ANI", pentru
DUMITER CĂTĂLIN ADRIAN,
din partea părinților, verișorului Raul, mătușii și bunicilor. (13574)

21 de trandafiri ai fericirii, pentru
CHIRA MIHAELA LOREDANA,
din partea părinților și LA MULȚI ANI! (13632)

VÂNZĂRI APARTAMENTE O CAMERĂ

Vând garsonieră et. II, Vlaicu, bl. A10, 2.600 DM, negociabil. Telefon 093 799 891. (13365)

Vând apartament 1 cameră, decomandat, et. II, central, preț 16.000 DM, negociabil. Telefon 217224. (13102)

Vând garsonieră îmbunătățită, et. IV, Confecții, bl. 100, sc. B, ap. 26, vizibilă zilnic. Telefon 095.513.320. (13164)

Vând garsonieră îmbunătățită, parter, balcon, Micălaca. Informații telefon 265392. (13402)

Vând garsonieră, confort I, zona Vlaicu. Telefon 245871, 093.088.741. (13371)

Vând urgent apartament 1 cameră, Alfa. Telefon 281392. (13555)

Vând garsonieră, parchet, gresie, balcon închis, contorizată, et. IV, str. Lacului, 11.800 DM. Telefon 232909. (13342)

Vând urgent garsonieră confort III, Vlaicu, preț 2000 DM. Telefon 093.167.503. (13593)

Vând garsonieră confort III, zona Traian, preț negociabil. Telefon 211727, după ora 18. (13613)

Vând garsonieră Confecții, gresie, faianță, gaz, parter. Telefon 252178. (13643)

VÂNZĂRI APARTAMENTE DOUĂ CAMERE

Vând apartament 2 camere, bucătărie, spaiț, baie, totul contorizat, căldură, ultracentral, totul refăcut. Telefon 092 836 821, 095 233 190, seara 280846. (13303)

Vând apartament 2 camere, parter, în spate la BCR. Informații telefon 092 274 848. (12715)

Vând 2 apartamente: 2 camere ultracentral, 4 camere, lângă BILLA. Telefon 267793. (13171)

Vând apartament 2 camere, Vlaicu, et. 4/4, 11.500 DM, negociabil. Telefon 242008. (13409)

Vând apartament 2 camere, zona UTA. Telefon 274182. (13451)

Vând apartament Aradul Nou, 2 camere, semidecomandat, et. 4/4, preț 10.000 DM. Telefon 092.397.193; 210740. (13527)

Vând apartament 2 camere, Confecții, et. III. Telefon 273795; 255974. (13538)

Vând urgent apartament 2 camere, în Grădiște. Telefon 276003. (13441)

Vând urgent apartament 2 camere, zona Vlaicu, bloc X19, sc. C, etaj 4, ap. 17, 12.000 DM negociabil. Telefon 250453. (13614)

Vând apartament 2 camere, etaj II, bloc 25, Faleza Sud. Telefon 255864, 258659. (13595)

Vând apartament 2 camere, Vlaicu. Informații telefon 270947, marțea, miercurea și joia, orele 17-19, când poate fi și văzut, preț informativ 11.000 DM, negociabil. Alte informații telefon 092 376 339. (13652)

Vând apartament 2 camere, etaj 2, semidecomandat, Polivalentă, bloc 26, 25.000 DM. Telefon 234604, 092.708.823. (13650)

VÂNZĂRI APARTAMENTE TREI CAMERE

Vând apartament 3 camere, Piața Gării, bl. G, preț avantajos. Telefon 228108. (13115)

Vând (schimb) apartament 3 camere cu apartament 2 camere + diferență, etaj 4/4, acoperiș cu țiglă, str. Horia, nr. 10, negociabil. Telefon 252066. (13622)

Vând apartament 3 camere, zona Alfa, la parter. Telefon 258104. (13642)

VÂNZĂRI APARTAMENTE PATRU CAMERE

Vând apartament ultracentral, 4 camere, toate facilitățile, 35.000 DM negociabil. Telefon 250857.

Vând apartament 4 camere, parter, complet decomandat, zona Micălaca-Abrud. Telefon 094.669.443. (12533)

Vând sau închiriez apartament 4 camere, ultracentral, 150 mp. Telefon 094.393.414, 284476. (12607)

Vând apartament 4 camere, decomandate, Grădiște, bl. G1, ap. 8. Telefon 223718. (13521)

Vând apartament 4 camere, Vlaicu, bl. Z26, et. 8/8, îmbunătățit, negociabil. Telefon 281479, 251438. (13396)

Vând apartament 4 camere, în Micălaca, neîmbunătățit, preț 1800 DM, negociabil, fără intermediar. Telefon 219160. Rog persoane serioase. (13233)

VÂNZĂRI CASE

Vând casă tip vilă, zona Romanilor. Telefon 282940, 093.452.838. (13637)

Vând casă mare, comuna Șofronea + 5 ha pământ, preț 20.000 DM. Telefon 514100, 092 135 994. (13690)

Vând casă cu grădină, Chișineu Criș-Pădureni. Telefon 523034. (12352)

Vând 2 case în aceeași curte, suprafața 1000 mp, cartierul Pârneava. Telefon 094.555.452. (12516)

Vând casă în Micălaca, str. Ciobanului, nr. 5. Telefon 219746. (12583)

Vând casă cu teren 350 mp, zonă ultracentrală. Telefon 278820. (12607)

Vând casă tip vilă, deosebită, zona Pârneava. Telefon 094.393.414. (12607)

Vând casă 3 camere, anexe, grădină, Chișineu Criș, str. Brândușei nr. 42. Informații telefon 520589, 093.506.155. (13092)

Vând urgent casă 3 camere, Chișineu Criș, str. V. Țepeș nr. 4 (zona Termal), preț 14.000 DM, negociabil. Telefon 212113, 520231, 094.565.739. (13095)

Vând casă str. Baba Novac nr. 18. Informații telefon 256560, Arad. (13096)

Vând casă în roșu P+1 cu grădină 625 mp, 40.000 DM, negociabil, str. Clujului nr. 21, Arad. Telefon 251449, rog ofertă serioasă. (13096)

Vând casă cu etaj, încălzire gaz, bună privatizare, în comuna Sântana, jud. Arad, str. Oituz, nr. 15. Telefon 057 - 426412, 053.657.577. (12161)

Vând casă în Chișineu Criș, str. G. Coșbuc nr. 40 sau schimb cu apartament + diferență. Telefon 095 401 218. (7910253)

Vând casă cu 7 încăperi, cu grădină mare, care bate în malul Mureșului. Telefon 286871. (13424)

Vând casă comuna Fîntînele, nr. 372, 32.000 DM. Telefon 456295. (13466)

Vând casă cărămidă 3 camere, baie, bucătărie, curte, grădină, stare excepțională, str. Bogdan Voievod nr. 76, Arad. Telefon 256329, preț 38.000 DM, negociabil. (13502)

Vând casă în Vladimirescu str. Progresului nr. 21, toate utilitățile. Telefon 514676, după ora 14. (13544)

Vând casă 5 apartamente, B-dul V. Milea nr. 6. Telefon 252475, orele 8-12; 16-20. (13549)

Vând urgent casă și teren, str. G. Alexandrescu, suprafață 948 mp. Telefon 252475, orele 8-12; 16-20. (13549)

Vând casă în Piața Soarelui. Telefon 092.610.099; 092.610.009. (13569)

Vând casă Ch. Criș, str. Carpați nr. 13. (7253486)

Vând casă 3 camere, anexe, grădină, gaz metan, apă, pivniță, str. Memorandului nr. 18, prima stradă după podul Traian. Telefon 278815, Aradul Nou. (13098)

Vând casă, comuna Sântana, str. Căprioarei nr. 65, ocupabilă imediat, 6 camere, încălzire centrală pe gaz + toate utilitățile unei gospodării. Telefon 092 273 740. (12703)

Vând casă cu etaj, încălzire pe gaz, canalizare pe stradă, telefon; satelit, fără grădină, Grădiște. Informații telefon 222789 sau str. Castor nr. 54/B. (12651)

Vând cabană Ghioroc, Valea Domnească. Telefon 094.775.108, 213326. (13249)

Vând casă în Macea, la nr. 993, str. Principală, cu posibilități de privatizare. Informații Macea, nr. 1470. (13559)

Vând casă 5 camere și dependințe, în localitatea Lipova, pe drumul național, cu 15.000 DM. Telefon 094.555.584. (13567)

Vând urgent casă 2 clădiri, baie, bucătărie, 3 camere, telefon, satelit, gaz, canalizare, apă curte betonată, grădină, cartier Mureșel, preț 38.500 DM. Telefon 286919. (13586)

Vând casă Aradul Nou, toate utilitățile, preț negociabil. Telefon 287206. (13588)

Vând urgent casă și teren lângă deal, la Miniș. Telefon 095.468.765. (13604)

Vând vilă mare, nouă, Calea Radnei. Telefon 094.540.216. (13628)

Vând casă comuna Grăniceri, preț 4.700 DM negociabil. Telefon 265029. (13613)

Vând casă mare, gaz, apă, baie, garaj, grădină, posibil 2 familii, preț 45.000 DM. Informații Vladimirescu, telefon 514601. (13635)

Vând în Pâncota, casă mare, nouă, 4 camere, baie + diferite anexe, tencuite exterior. Telefon 466515. (7253263)

Vând clădire în Lipova, cu 2 spații comerciale și apartament. Telefon 057 - 561159; 094.811.301. (5926223)

VÂNZĂRI SPAȚII

Vând gheretă amenajată bar, cu toate dotările, vad foarte bun, zona UTA. Telefon 096.304.558; 244063. (12597)

Vând GHERETĂ tip CPL, convenabil. Telefon 092.721.469. (13494)

Vând avantajos spațiu comercial sau producție, 540 mp, parter, bloc Șiria. Telefon 094.545.778. (13644)

VÂNZĂRI TERENURI

Vând teren intravilan situat la arteră principală, cu toate utilitățile, stradal, suprafață 800 mp. Telefon 266616; 092.957.433. (13498)

Vând teren Grădiște, str. Poștei, 50 locuri de casă, 8 DM/mp. Telefon 531344, 531522. (13434)

Vând teren intravilan pentru construcție, în Arad, 611 mp, 17 m front stradal, cu proiect pentru construcție, P+M, utilități la stradă, gaz metan, apă, canal, curent electric; negociabil. Telefon 095.338.115. (13449)

Vând teren 460 mp, Dinamo, 6.500 DM. Telefon 247429. (13518)

Vând teren intravilan 450 mp, în Vlaicu, 3200 USD negociabil. Telefon 092.936.168. (13674)

VÂNZĂRI AUTO

Vând AUTODUBĂ IVECO, 3,5 t. Telefon 093 253 651. (13693)

Vând MOTOARE DIESEL (Turbo) EUROPENE, garanție, act vamal. Telefon 093.570.094. (13515)

Vând Dacia 1100 dezmembrată, cu multe piese noi, 100 DM. Telefon 233866. (13027)

Vând Ford Escort Diesel, 1996, 70.000 km, preț avantajos. Telefon 228108. (13115)

Vând Opel Astra 1,6i, 1994, servo airbag, genți aluminiu; Opel Vectra 1,8 16V, 1996 decembrie, servo, ABS, airbag, klima. Telefon 254224, 094.906.841. (13122)

Vând Peugeot 605, 1991, înmatriculat, climă, 2.000 cmc, 8.700 DM. Telefon 092.245.500. (13151)

Vând VW Golf I 1984 și Alfa Romeo TD 1989, persoană fizică. Telefon 092.899.099. (13223)

Vând urgent VW MAN 7,5 tone, stare excepțională, 12.000 DM negociabil. Telefon 272270. (13246)

Vând Daewoo Espero 1,8 CD, an 1996, 45.000 km, cu climă, ABS, AIR BAG, etc, gri metalizat, preț 9.800 DM. Telefon 094.435.947. (13267)

Vând Dacia 1310, an 1996, stare excepțională, 3.800 DM și tractor german. Telefon 094.611.012. (7253497)

Vând Opel Vectra, an fabricație 1993, recent înmatriculat. Telefon 093 417 866, 057-265428. (13330)

Vând Ford Mondeo, 1,8 TDi și Ford Transit locuri, super lung, 1997. Telefon 093 550 038, 057-461541. (13330)

Vând ARO camionetă 320D, motor Brașov, preț negociabil. Telefon 278236. (13354).

Vând Audi 90 Quatro, an 1990, radio CD JVC, jet box Kamei. Telefon 277387, 093 282 5T3. (13359)

Vând disc GD 3,2 mic, nou, 18.000.000 lei și disc mare, 22.000.000 lei. Telefon 095 506 201. (13360)

Vând Ford K, an 1997, 1.300 cmc, 55.000 km, cu carte, violet metalizat, înmatriculat. Telefon 281250, după ora 18 sau 092 293 806. (13377)

Vând INSTALAȚII CLIMATIZARE auto și interioare, garanție 2 ani. Telefon 092 556 562, 057-284857. (13380)

Vând Jeep Nissan Terrano 2,4 i, an 87, impecabil full electric, clima, alarmă. Telefon 092 556 562. (13380)

Vând W Passat, an 1988, numere germane, valabile, 1300 DM, negociabil. Telefon 093.177.211; 092.257.958. (6556789)

Vând IFA L60, 1218, 4x4, an 1988, 7 tone, înmatriculat, preț 8.500 DM, negociabil. Telefon 095.252.472. (13496)

Vând Dacia 1310, an fabricație 1984, CIV, numere noi, preț acceptabil. Telefon 095.476.383. (13505)

Vând Dacia Nova, 1999, 15.000 km, stare perfectă, preț negociabil 4.900 DM. Telefon 093.496.535. (5926221)

Vând Mercedes 200 Diesel, an 1992, persoană fizică, preț 15.600 DM. Telefon 092 172 196. (12447)

Vând urgent BMW 524 TD, 1987, numere Germania, valabile. Telefon 093.002.538; 057-262515. (13152)

SKODA: Felicia, Fabia, Octavia, REPREZENTANT AUTORIZAT în Arad. Telefon 094.543.143. (12980)

Vând tractor U-650, stare perfectă. Informații Lipova, str. Matei Corvin nr. 58. (5926218)

Vând piese Opel Ascona. Telefon 092 414 414. (13270)

Vând Opel Vectra, an 1989, neînmatriculat, cu nr. Germania. Telefon 092 414 414. (13270)

Vând urgent Tico, model 98. Telefon 251540. (13300)

Vând tractor U-650, stare perfectă. Informații Lipova, str. Matei Corvin nr. 58. (5926218)

Vând autoutilitară Diesel, 1500 DM. preț fix, motor + cutie 300 DM. Telefon 212918, 272818. (13106)

Vând Dacia 1300, preț 600 DM. Telefon 278277. (12179)

Vând Ford Escort, 2 uși, fabricație 1988, cu/fără talon. Telefon 093.309.857. (13602)

Vând Ford Siera 1,6 benzină, 4+1 uși, an '86, numere + asigurare 2 ani, impecabil, negociabil, telefon 092.169.569; vând Saviem 7,5 tone carosat, impecabil, semiremorcă auto 7.5 tone, plug țeavă, 3 brațe, negociabil. Telefon 093.991.127; 288748. (13615)

Vând Dacia 1310, CIV, an '84, 1.150 DM. Telefon 095.880.830. (13630)

Vând (schimb) Dacia 1310, an 1987, CIV, stare foarte bună, 1750 DM. Telefon 286856, 095.691.394. (13630)

Vând Opel Vectra 1,7-D, an 1991, stare impecabilă, negru metalizat 5,5/100. Telefon 057 - 467220, 095.406.691. (7253267)

Vând motoare Diesel VW TDI; Polo 1300 D; Passat 1600 D; Mazda 1700; Ford 1800 D, 1600 + moatoare pe benzină și piese de schimb. Telefon 095.690.555, 057 - 466530. (7253266)

VÂNZĂRI ELECTRO

Vând TV color cu telecomandă, bandă largă, 800.000 -1.200.000 lei. Telefon 211491. (13581)

Vând CASE MARCAT FISCALE și CÂNTARE ELECTRONICE, omologate. Telefon 282829; 272727. (f. 2059369)

Vindem COMPUTER 486 complet 1.600.000 lei. Telefon 280260, orar: 10-18. (13658)

Vindem Computer - Compaq Pentium 1- 100 MHZ 16 RAM HDD 600 MB monitor 14 color, tastatură, mause, 280 DM, stoc limitat. Telefon 280260, orar: 10-18. (13658)

Vând TV LG diferite modele, noi, import Germania, preț interesant. Telefon 280260, orele 10-18. (13658)

Vând TELEVIZOARE second-hand, prețuri foarte avantajoase. Telefon 280260. (13658)

Vând TELEVIZOR (telecomandă, teletext, stereo), diagonala 37-67 cm, toate carcasă plastic, prețuri convenabile. Telefon 259339, 094.706.321. (13418)

Vând MAȘINI SPĂLAT AUTOMATE, modele noi, prețuri între 1.950.000 și 4.000.000 lei, ofer garanție și post garanție, la toate piesele. Telefon 259339, 094.706.321. (13418)

Vând: FRIGIDER, COMBINĂ FRIGORIFICĂ, RĂCITOR, CONGELATOR, LADĂ FRIGORIFICĂ aduse din Germania. Oferim garanție și post garanție, prețuri negociabile. Telefon 259339, 094.706.321. (13418)

Vând VITRINE FRIGORIFICE orizontale, capacitate 750 lt și 500 lt, consum redus energie, ofer garanție. Telefon 259339, 094.706.321. (13418)

Vând IMPRIMANTE MATRICIALE A/N, la numai 50 DM, negociabil. Ofer garanție. Telefon 259339, 094 706 321. (13418)

Vând TV color diagonala 37-51 cm, frigidere, congelatoare, combine și lăzi frigorifice, garanție, prețuri foarte bune, zilnic orele 9-21. Telefon 057 - 274600. (12077)

Vând expresouri cafea Profesionale, garanție, preț avantajos. Telefon 092.962.123. (13145)

Vând aparat înghețată cu 2 brațe. Telefon 095 401 218. (7010253)

Vând case marcat fiscale Olivetti fără abonament, 8.550.000 lei. Telefon 284900. (13579)

Vând televizoare color mari și mici, telecomandă gratuită. Telefon 092.746.364. (13566)

Vând televizoare color, moderne, mărci germane renumite, la cele mai mici prețuri, cu garanție 6 luni. Se asigură transportul gratuit la domiciliu. Telefon 057 - 287404. (13564)

Vând frigider Arctic 140 litri. Telefon 221479. (13657)

Vând congelator 7 sertare, nou, preț negociabil. Telefon 212578. (13663)

VÂNZĂRI DIVERSE

Vând SEIF (casă valori). Telefon 093 253 651. (13693)

Vând ROLETE PLASTIC import, ROLETE lemn de tei, JALUZELE. Telefon 059-478503, 095 594 415. (13701)

Vând ROLETE PLASTIC import, la cele mai mici prețuri. Vând UȘI și GEAMURI. Telefon 095 380 320. (13700)

Vând scule spălătorie auto, 2 mașini spălat auto, 1 aparat cafea Saeco. Telefon 092.621.961. (13159)

Vând PLASĂ GARD ZINCATĂ, toate dimensiunile; CUIE; PLASĂ RABITZ; TABLĂ DECAPATĂ 0,4 și 0,8 ; TABLĂ ZINCATĂ 0,4, electrozi sudură supertit Ductil Buzău, SÂRMĂ NEAGRĂ și ZINCATĂ, SÂRMĂ GHIMPATĂ, str. Vasile Conta, nr. 1. Telefon 273862, 289997, 094.289.997. (13065)

Vând tonete hamburgher mici hot-dog, autotractabile, canadiene, 1.200 DM. Telefon 092.293.785. (12892)

Vând făină BL.80, import Ungaria, 5700 lei. Telefon 092.249.495. (13066)

Vând LEMNE FOC, NISIP, BALAST, la domiciliu. Telefon 214010. (13072)

Vând LEMNE FOC, NISIP, BALAST, la domiciliul clientului. Telefon 210771. (13076)

Vând LEMNE FOC, NISIP, BALAST, la domiciliul clientului. Telefon 277027. (13077)

Vând termoteci Vaillant, Yunkers (400-600 DM); instanturi Vaillant, Yunkers (150-200 DM); convectoare pe gaz; pompe de recirculare, garanție 2 ani. Telefon 095 239 544. (13078)

Vând căsuță din lemn agrement, 3.500 DM. Telefon 222322. (12897)

Vând NISIP, BALAST, la domiciliul clientului. Telefon 257769; 258098. (13083)

PUI DE ȘIRIA! Vindem populației în limita stocului, la ferma din Șiria, azi 9 iunie 2001, orele 7-15, PUI VII de CARNE de peste 1 kg. (13103)

Vând fermă zootehnică întabulată, 20 km de Arad. Telefon 092.537.335. (13112)

Vând garaj din tablă, ușor demontabil, acoperiș azbociment, preț negociabil. Telefon 094 702 877. (13315)

Vând garaj, Micălaca, bl. 359. Telefon 095 457 260, 219187.

Vând rochii mireasă, diferite mărimi, import Austria și haine second hand. Telefon 251735. (13350)

Vând BOLȚARI TERMOIZOLATORI zgură sau beton, 16 modele, PAVELE, BORDURI, etc. Telefon 095 634 885. (13374)

Vând moară de grâu/ porumb, capacitate 200-250 kg/ oră, preț 48.000.000 lei, montaj simplu. Telefon 095 330 783. (13376)

Vând pavele, diferite modele. Informații telefon 095 968 365. (13389)

Vând NISIP și BALAST, la domiciliul clientului. Telefon 261946, 259556. (13400)

Vând 18 familii albine cu lăzi și stupină. Telefon 561144, după ora 16. (5926220)

Vând orz, la preț avantajos. Telefon 251064, 212695. (13000)

Vând lemne foc. Telefon 220293 (fost 224293). (13506)

Vând mobilă bucătărie. Telefon 282443. (13516)

Vând (cumpăr) grăsuni, până la 60 kg. Telefon 094.772.269. (7910254)

Vând masă 12 persoane + 6 scaune, stare foarte bună. Telefon 253986. (13553)

Vând calorifere Germania, noi; motor barcă, biciclete, genți mașini. Telefon 279582. (12480)

Vând motoretă Hoinar. Ardelean Ioan, Păuliș, 315. Telefon 565299, după ora 20. (13468)

Vând injectoare pe gaz. Telefon 092 414 414. (13270)

(Continuare în pagina 15) ➘

(Urmare din pagina 14)

Vând termoteka Vaillant lunkers, garanție, preț avantajos. Telefon 093 737 281 sau 274876 numai sâmbăta. (13390)

Vând 2 garaje Micălaca, bloc 366. Telefon 212320. (13442)

Vând vacă cu lapte. Telefon 276003. (13441)

Vând mini-motoretă Piagio Si și aparat foto Porst. Telefon 057 - 243342. (13552)

Vând colecție timbre noi, românești, perioada 1976-1984, 4 buc. clasoare. Telefon 276898, 096.700.719. (13546)

Vând BOLȚARI TERMOIZOLANȚI, diferite dimensiuni, FOARTE CONVENABIL. Telefon 094.507.339, 275551. (13526)

Vând biciclete Ukraina, Pegas bărbați, Pegas reglabilă și pliabilă, 4 jenți aluminiu, canapea extensibilă, 4 scaune tapițate, butelie aragaz, boiler electric 5 l, import, cuptor electric 2 ochiuri. Telefon 285035. (13585)

Vând plante ornamentale, mari, pentru birouri sau magazine. Telefon 258455. (13580)

Vând COMPLEX ZOOTEHNIC în localitatea SECUSIGIU, compus din: 5 grajduri, magazie cereale, abator, spațiu pentru magazin alimentar, birouri, casă de locuit; preț negociabil. Telefon 095.368.776; 095.917.195. (13598)

Vând cățel Rottweiler din linie de campioni. Telefon 283102. (13591)

Vând cărămidă din demolări și plăci azbociment. Telefon 258504; 258077. (13603)

Vând combine muzicale Philips, Aiwa noi, video-uri, pat rabatabil, nou. Telefon 279582 (11067)

Vând garaj autorizat zona bloc 75, Alfa. Telefon 277542. (13625)

Vând 2 congelatoare, un dormitor și 2 vitrine. Telefon 249574. (13653)

Vând colțare, canapele. Telefon 286069; 094.604.016. (13010)

Vând 6.000 buc țiglă solzi, 900 lei/ buc. Informații telefon 276125, 093 192 066. (13685)

Vând BCA, blocuri ceramice, ȚIGLĂ 10 modele, UȘI, FERESTRE, PAL, placaj, PFL, bitum, carton asfaltat, cărămidă, teracote, plăci azbociment, var, ciment, la cantități mai mari asigurăm transport, str. Pădurii nr. 69. Telefon 211272, orele 8-17. (13691)

CUMPĂRĂRI TERENURI, IMOBILIARE

Cumpăr casă în jurul Aradului cu posibilitate plată în rate. Telefon 266037, 095.312.139. (13130)

Cumpăr teren agricol, suprafețe mari, în Asociația Bujac și Micălaca. Telefon 090 010 311. (13368)

Cumpăr teren agricol extravilan, zona Vladimirescu-Mândruloc. Telefon 092.397.193; 210740. (13527)

CUMPĂRĂRI AUTO

Cumpăr Dacia 1310, stare bună, anii 1985-1987. Telefon 092.957.433. (13498)

Cumpăr motor Perkins pentru combină Claas Colimbuds în stare de funcționare sau defect, localitatea Satu - Nou, telefon 341, familia Kiss. (7253498)

CUMPĂRĂRI DIVERSE

Cumpăr porci grași și vite, pentru sacrificare, Arad. Telefon 057 - 287723. (11703)

Cumpăr PORCI GRAȘI peste 100 kg, localitatea MÂSCA, nr. 307, preț 34.000 lei/kg. Telefon 057 - 531497, 094.774.649. (13448)

Cumpăr TĂURAȘI și VIȚELE peste 400 kg, preț 25.000 lei/kg. Telefon 057-531497, 094.774.649. (13448)

Cumpăr vaci, vițele, tauri. Telefon 092 941 123 sau 288968. (12782)

Cumpăr grâu pentru panificație, cantități mari, preț 4.500 lei/kg, plata la termen de 10 zile. Telefon 094.633.584. (13185)

Cumpăr scândură din demolări (podele, tavane, etc), preț 1.500.000 lei/mc sau la schimb cu scândură nouă. Telefon 094.608.032. (12191)

Cumpăr VASE și APARATE pentru cantină - UZ INDUSTRIAL. Telefon 094.507.280; 095.702.459. (13248)

Cumpăr deșeuri fier vechi în cantități mari. Telefon 093 404 010. (13313)

Cumpăr porci grași, 34.000 lei/ kg, plata pe loc. Telefon 279974, după ora 16. (13361)

Cumpăr acțiuni Arbema, Lipomin, Banat-Crișana, Astoria. Telefon 094 877 171. (13415)

Cumpăr cu plata pe loc, vițele, juninci, vaci, de la domiciliul clientului. Telefon 095.390.375. (13423)

Cumpăr porci între 70-160 kg, vită adultă și tineret pentru sacrificare, plata pe loc. Telefon 092.957.433. (13498)

Cumpăr corpuri de bilbliotecă și cărți vechi. Telefon 057 - 221560. (13577)

CERERI ȘI OFERTE DE SERVICII

Societate comercială angajează AGENT COMERCIAL cu experiență, posesor permis conducere categoria „B". Telefon 092.356.017.

FEMINA FASHION, VLADIMIRESCU, angajează CONFECȚIONERE, oferă salarii optime, bonuri masă, asigură transportul din Arad. Telefon 514963; 095.600.657. (13482)

STYL BRUNA cu sediul la OROLOGERIE angajează MAȘINISTE confecții încălțăminte. Telefon 281291; 092.506.528. (13548)

DORIȚI SĂ LUCRAȚI ÎN UNGARIA? Telefon 065-140693, orele 8-20. (f. 2059194)

Angajez ȘOFER, 1.000.000 lei + cazare. Telefon 531522. (13434)

Angajez BARMANĂ. Telefon 289060, între orele 9-12. (12557)

Angajez ELECTRICIENI AUTO, cu experiență. Telefon 273415, 092.362.049. (13504)

SC „DAN" SRL angajează VÂNZĂTOARE COMERCIALĂ. Informații telefon 092.721.469. (13493)

Căutăm persoană pentru operare calculator, cunoscătoare a limbii germane. Informații telefon 057 - 285840, EURO SOUVENIR. (13575)

Cetățean german, CAUT PROFESOR pentru învățarea LIMBII ROMÂNE. Telefon 093.155.388. (13575)

Societate comercială angajăm GRAFICIENI cu experiență. Telefon 252776. (13587)

Caut femeie pentru îngrijirea unei bolnave, permanent. Telefon 255075; 092.441.515.

Angajăm BARMANE și OSPĂTARE cu experiență. Telefon 270027; 270026. (13682)

Angajez om - căruțaș, întreținere animale. Localitatea Satu-Nou, Otvoș Tiberiu, nr. 267. (7253498)

Angajez PERSONAL CALIFICAT CROITORIE-CONFECȚII. Informații telefon 093 183 078 sau Micălaca, str. Poienei nr. 32. (13698)

PRESTĂRI SERVICII

Confecționăm: CABANE, CĂSUȚE de VACANȚĂ, mansarde, UȘI și GEAMURI, cele mai mici prețuri. Telefon 095.524.187. (13420)

Autorizat, execut: ZIDĂRIE, TENCUIELI, FAIANȚĂ, GRESIE. Informații telefon 277542. (13625)

DIVERSE

OFER VALUTĂ avantajos, garanții imobiliare. Telefon 093 030 264. (9337)

SC „MODA" SA Arad vinde la licitație GARSONIERE în blocul B2-2, din str. Patria nr. 15, Arad (lângă TEBA). Informații str. Liviu Rebreanu nr. 86. (13253)

SC „DITA" dorește să obțină autorizație de mediu pentru depozit farmaceutic, din Arad, Bd. N. Titulescu, bloc 301. Contestațiile se depun la Agenția de Protecția Mediului Arad, Bd. Dragalina, nr. 16. (13524)

„FARMAVEST" SA București, Sucursala Oradea, dorește să obțină autorizație de mediu pentru depozitul farmaceutic veterinar și fitosanitar, din Arad, str. L. Rebreanu, nr. 91-93. Contestațiile se pot depune la Agenția de Protecția Mediului Arad, Bd. Dragalina, nr. 16. (13484)

Consiliul local al comunei SEMLAC vinde la licitație, în data de 16.06.2001, ora 11, 3 (trei) scaune stomatologice import ITALIA în stare de funcționare. Cei interesați, sunt rugați să depună oferte scrise în plic, până la data de 16.06.2001, ora 10. Informații suplimetare la sediul Primăriei SEMLAC, telefon 534137, 534102, 534135 sau mobil 095.311.957. (13514)

Primăria LIPOVA, scoate la licitație, în data de 22 iunie 2001, ora 10, următoarele spații comerciale: spațiu situat în str. Timișorii 1, în suprafață de 41.81 mp, cu obiect activitate brutărie; spațiu situat în str. Bălcescu 6, în suprafață de 88,62 mp, obiect de activitate comerț produse nealimentare. Informații suplimentare, biroul Fond Locativ, telefon 561133. (5926222)

Convocator. SCA SCÂNTEIA SA, cu sediul în comuna Șimand, județul Arad, convoacă în data de 25.06.2001, la ora 13, la sediul societății, în conformitate cu prevederile Legii nr. 31, republicată și a O.U.G. nr. 20/2001, Adunarea Generală a Acționarilor de la SC Agroindustriala SCÂNTEIA SA Șimand, la care participă și membrii Consiliului de Administrație și Comisia de Cenzori, cu următoarea ordine de zi: 1). Pregătirea campaniei agricole de vară; 2) Stadiul de întreținere la culturile părșitoare; 3) Stadiul întocmirii documentației în vederea privatizării. Președintele Consiliului de Administrație, ing. Kiss Ladislau Ioan. (13654)

TURISM

NOU! MARI REDUCERI DE PREȚURI!

ATLASSIB

Călătorești cu autocarele noastre moderne, în EUROPA: GERMANIA, AUSTRIA, FRANȚA, ITALIA, SUEDIA (plecări zilnice), BELGIA, OLANDA, DANEMARCA, ANGLIA, FINLANDA, NORVEGIA, SPANIA, PORTUGALIA, UNGARIA, IUGOSLAVIA.

NOU! Reduceri suplimentare pentru: elevi, studenți, pensionari și grupuri. Bd. Revoluției nr. 35, telefon 251871, 252727; Autogară, telefon 270562. O poartă deschisă spre Europa! (c. 341)

CITAȚII

Numita Covaci Rodica, cu domiciliul necunoscut, ultimul domiciliu cunoscut în localitatea Sînmartin, nr. 840, comuna Macea, jud. Arad, este citată pe data de 11.06.2001, la Judecătoria Arad, sala 66, în dosarul nr. 3395/2001, având ca obiect încredințare minor. În caz de neprezentare, se va judeca și în lipsă. (13623)

Se citează pe data de 20.06.2001, ora 16, la Biroul Notarial Publoc, din Arad, Bd. V. Milea, jud. Arad, notar public Flueraș Petru, numiții Engehhard Adam Novar și Wolf Paul, cu domiciliul necunoscut, în calitate de moștenitori ai defunctului Engehhardt Francisc, decedat la data de 01.10.2000, cu ultim domiciliu în comuna Livada, jud. Arad. (13633)

SCHIMBURI

Schimb garsonieră confort I, Vlaicu (Z-turi) + diferență cu apartament 2-3 camere, aceiași zonă. Telefon 273487, seara. (13542)

Schimb apartament 2 camere, etaj I, confort I, lângă Autogară, cu apartament Timișoara. Telefon 251680, Arad. (13638)

ÎNCHIRIERI

Ofer spre închiriere SPAȚIU COMERCIAL AMENAJAT, 58 mp, Bd. Revoluției 35 (fosta 30 Decembrie, lângă Optica), 12 dolari/ mp. Telefon 095 873 086. (13691)

Închiriez SPAȚIU COMERCIAL, 130 mp. Telefon 093 253 651. (13693)

Ofer spre închiriere AUTOMACARA. Telefon 094.523.701. (13438)

Închiriez spațiu producție, 2700 mp, nou, toate dotările. Telefon 278820. (12607)

Ofer spre închiriere SPAȚII COMERCIALE pentru: MAGAZINE, DEPOZITE, PRODUCȚIE, etc. Telefon 281036. (12769)

Închiriez spațiu comercial, str. Mețianu. Telefon 285777; 094.191.507. (13058)

Caut să închiriez casă în Arad, pe termen lung, cu condiții bune de locuit; plata foarte bună. Telefon 093.040.987. (13194)

Închiriez apartament 2 camere, B-dul Revoluției nr. 95, (lângă Teatru) pentru birouri sau cabinete. Telefon 092.339.357. (13375)

Ofer spre închiriere 2 camere, 1 baie, antreu, pe termen lung. Telefon 280153. (13024)

Doresc să închiriez apartament cu 1 sau 2 camere, frumos mobilat. Telefon 094.555.584. (13567)

Ofer spre închiriere SPAȚIU COMERCIAL CENTRAL, gresie, gaz, încălzire, alarmă. Telefon 094.552.086. (13592)

Închiriez apartament zona 300, 2 camere, minim 2 luni. Telefon 262652, după ora 20. (13605)

Ofer spre închiriere apartament 1 cameră, mobilat, îmbunătățit, cablu, TV, Confecții, plata anticipat 3 luni + cheltuielile. Telefon 252178. (13643)

PIERDERI

Pierdut carnet student pe numele Meszar Oana-Andreea, eliberat de Universitatea „Vasile Goldiș" Arad. Îl declar nul. (13499)

Pierdut certificat de înmatriculare eliberat de Camera de Comerț și Industrie Arad, cu nr. F02/138, din 27.02.1995, seria A 117972, pentru IANKO IOAN - PF. Îl declar nul. (13568)

Pierdut carnet de șomer pe numele Rancov Nicolae, eliberat de DMPS Arad. Îl declar nul. (13647)

Pierdut carnet de asigurat eliberat de CAS Arad, pe numele Auer Rodica. Îl declar nul. (13651)

† DECESE †

După o scurtă și grea suferință, a încetat din viață, cea mai bună mamă și bunică

FELNACICHI IAGODA,

născută LEPOIEV, în vârstă de 77 ani. Înmormântarea va avea loc azi, 9 iunie 2001, ora 13, de la Capela Cimitirului Pomenirea. În veci nemângâiate: fiica RADMILA și nepoata ADRIANA. Dumnezeu să o odihnească în pace!

Cu regret anunțăm încetarea din viață, după o grea suferință, a celui care a fost soț și cumnat,

APOSTOL VASILE.

Înmormântarea duminică, 10 iunie 2001, de la Capela Cimitirului Pomenirea, ora 13. Familia îndoliată.

† SERVICII FUNERARE †

SC „IN MEMORIAM" SRL, str. Eminescu nr. 4, telefon: 057-211929; 093.343.964, str. Orizontului, nr.9A, (Bujac) oferă SERVICII FUNERARE COMPLETE - NON STOP. Sicrie-modele multiple (simple-lux), sicrie lux import ITALIA, ACCESORII. Intermediem COLACI, COLIVĂ etc.

ÎMBĂLSĂMĂM GRATUIT (formolizat).

Transport INTERN-INTERNAȚIONAL. (c.203)

† CONDOLEANȚE †

Cu adâncă durere suntem alături de colega noastră, MIHUȚ MARIA, la trecerea în neființă a mamei. Sincere condoleanțe familiei îndoliate. Din partea colectivului Grădiniței PP 2 Arad. (13649)

Suntem alături de doamna noastră educatoare, MIHUȚ MARIA, la trecerea în neființă a mamei. Sincere condoleanțe familiei îndoliate, din partea copiilor și părinților Grupei pregătitoare „B" de la Grădinița PP nr 2, Arad. (13648)

Cu adâncă durere suntem alături de familia MIHUȚ MARIA, în greaua încercare pricinuită de decesul mamei. Sincere condoleanțe familiei îndurerate, din partea familiei Sava Mircea. (13647)

Sincere condoleanțe familiei MIHUȚ MARIA, la decesul mamei, din partea familiei Sorițeu. (13646)

Sincere condoleanțe familiei IGNA, la durerea pricinuită de pierderea celui care a fost un bun vecin,

IGNA DUMITRU.

Locatarii blocului X2, Vlaicu.

† COMEMORĂRI †

Astăzi se împlinesc 3 ani de când l-am condus pe ultimul drum, pe adoratul meu soț,

GRIGORE ȘARLĂU.

Dumnezeu să-l odihnească în pace! Nu-l voi uita niciodată! Soția Vasilica. (13641)

Azi se împlinesc 2 ani de când a plecat dintre noi, cel care a fost soț, tată, fiu, frate, cumnat, lt. col. (r),

GHILINȚĂ FĂNEL.

Dumnezeu să-l odihnească! Nu te vom uita niciodată! Parastasul de pomenire va avea loc astăzi, la Biserica Micălaca. Familia. (13558)

Cu adâncă durere anunțăm împlinirea a 6 săptămâni de la trecerea în neființă a celui care a fost soț, tată,

CĂRĂUȘAN DIMITRIE.

Parastasul va avea loc duminică 10 iunie 2001, la Biserica Catedrala Veche. Familia Cărăușan. (13523)

Tristă și neuitată va rămâne ziua de 10 iunie, când în urmă cu 3 ani, a plecat dintre noi, iubitul nostru soț, tată și bunic,

CORNEAN GAȘPAR.

Te vom plânge mereu: soția Florica, fiica Voichița și fiul Constantin. (13621)

Se împlinesc 6 luni de la decesul iubitului nostru soț, tată, bunic,

DULHAZ IOAN.

Parastasul va avea loc duminică 10 iunie 2001, ora 12, la Biserica Ortodoxă nr. 2, din localitatea Șiria. Familia îndoliată. (13589)

Cu durere în suflet amintim că azi, 9 iunie 2001, s-au împlinit 5 ani de la trecerea în neființă a celui care a fost

VARGA LADISLAU.

În veci nemângâiați: soția, copiii: Paraschiva, Elisabeta, Laszló, ginerii: Valentin, Mircea, nora Iuliana, nepoții și strănepoții. (13489)

Flori și lacrimi aștem pe mormântul celui care a fost iubitul nostru fiu, frate, nepot

BÂC SORIN.

Se împlinesc 6 săptămâni de când ne-a părăsit fulgerător, lăsând în sufletele noastre, un mare gol și o tristețe nemărginită. Parastasul va avea loc duminică, la ora 12, la Biserica Ortodoxă din Aradul Nou. Dumnezeu să te odihnească în pace! Tata Teodor, fratele Cristian, bunica Florica, unchiul Nelu. (13617)

Se împlinesc 6 săptămâni de lacrimi și durere de când ne-a părăsit iubitul nostru soț, tată, socru, bunic, frate și ginere,

CORNEA NEȚA.

Parastasul va avea loc duminică, 10 iunie 2001, la Biserica Ortodoxă din Cimitirul Pomenirea. (13627)

O veșnică amintire pentru acel om deosebit de la a cărui dispariție se împlinesc azi, 4 ani,

TOADER IOAN.

Nu te vom uita niciodată: Ani, Adi și Gabi cu familiile lor. (13631)

Au trecut 6 săptămâni de lacrimi și durere de când a plecat pe drumul fără întoarcere, iubitul nostru soț, tată, bunic și socru,

CRIȘAN MIRCEA CORNEL.

Parastasul de pomenire va avea loc duminică, 10 iunie 2001, ora 12.30 la Catedrala Ortodoxă Nouă. Familia. (13639)

Astăzi, 10 iunie, se împlinește 1 an de când nu mai sunt alături de noi, cei care ne -au fost dragi, tatăl meu

BURCĂ FLORIN

și fratele meu

BURCĂ GHEORGHE,

din BOTFEI, dar amintirea lor va fi întotdeauna vie în sufletele noastre. Florica, Lici și familia din Cuvin. (7253264)

Cu durere în suflet și cu ochii plini de lacrimi anunțăm împlinirea a 18 ani de când ne-a părăsit buna noastră mamă, soacră, bunică și străbunică

GUDIU FLORICA

(a Bulii), din CERMEI. Să-i fie țărâna ușoară! Din partea fiicei Aurica Oliniuc cu familia și a fiului Nicolae Gudiu cu familia. (13672)

Se împlinesc 6 săptămâni de la decesul iubitului nostru fiu, soț, tată și bunic,

BĂNĂȚAN MIHAI.

Parastasul va avea loc duminică 10 iunie 2001, ora 12.30 la Catedrala Nouă. Familia îndoliată.

Au trecut 6 săptămâni de mare tristețe de la moartea prietenei noastre

NELI JIVAN.

Dumnezeu să odihnească sufletul său minunat. Familia BINCHICI. (13696)

● PRODUCE ȘI MONTEAZĂ UȘI ȘI FERESTRE DIN PVC
ARMAT CU PROFILE TROCAL GERMANIA
● PRODUCE ȘI VINDE GEAM TERMOPAN

LUCRU NEMȚESC

SATLINE

SALON DE EXPOZIȚIE:
ARAD, PIAȚA MIHAI VITEAZUL
BL. M 7, PARTER
TEL./FAX. 057/25 14 61; 094 50 72 11

S.N.P. PETROM S.A. BUCUREȘTI - Sucursala PECO ARAD

achită dividendele cuvenite pentru anul 2000

prin Sucursala **BANC POST Arad**, Bd. Revoluției nr. 9
și punctele de lucru din Ineu și Curtici după următorul program:

Acționarii vor prezenta buletinul de identitate.

În zilele 08.06.-11.06 - cei cu numele de familie A, B;
În zilele 12.06.-14.06 - cei cu numele de familie C, D;
În zilele 15.06. - 18.06 - cei cu numele de familie E, F, G, H, I;
În zilele 19.06. - 21.06. - cei cu numele de familie J, L, M;
În zilele 22.06-23.06 - cei cu numele de familie N, O, P;
În zilele 25.06. - 26.06 - cei cu numele de familie R, S;
În zilele 27.06. - 29.06 . - cei cu numele de familie T, U, V, Z.
În zilele 02.07. - 04.07. se plătesc cei reprogramați.

RELAȚII SUPLIMENTARE LA SUCURSALA PECO ARAD, TELEFON 276.300, 276.400.

Conducerea Sucursalei PECO ARAD

PLATA SE FACE ZILNIC între orele 8-17, sâmbătă între orele 8-12.

(2059442)

S.C. BAT ARAD S.A.

cu sediul în Arad, str. Poetului nr. 131/a

ANGAJEAZĂ SECRETARĂ

Informații la telefoanele 289.700; 273.242 interior 117.

(2059444)

---

internetul e al tău

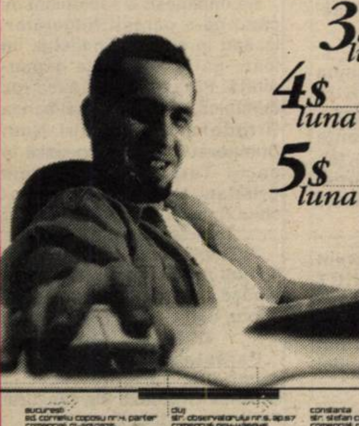

3$ luna — mail Link — 1 cont de e-mail, spațiu alocat pe server 6MB

4$ luna — easy Link — 15 ore navigare pe web incluse în abonament, 0,8$/oră tarif pentru ore suplimentare de navigare, 1 cont de e-mail // spațiu alocat pe server 6MB

5$ luna — night Link — trafic nelimitat între orele 19.00-07.00, 1 cont de e-mail / Spațiu alocat pe server 6MB

10$ luna — power Link — trafic nelimitat 24/24, subdomeniu gratuit, secțiunea clienți a site-ului rds, 1 cont de e-mail, spațiu alocat pe server 6MB

www.rdslink.ro

RDS Link — simți diferența?

Acum și în Arad!

Piața Spitalului, bl.2B, parter, telefoane 228.202 - comercial; 228.200 - suport.

(c.b.)

---

dialog — Distribuitor Autorizat

2900 Arad-România
magazin [illegible], parter
tel/fax: 057/212.262
mobil: 095/600.606
eMail: dectgrup@inext.ro

telefoane începând de la 99.000 lei***.

Profită acum de oferta noastră
noul abonament
Dialog Free
Comunici gratuit nopțile și duminică toată ziua.
Beneficiezi lunar de 120 de minute GRATUITE în rețea
și de tarif de 0,05$/min.*după consumarea acestora**.
Totul pentru numai 9$.

Phone Easy

Prin noi comunici ușor

***Ofertă valabilă în limita stocului disponibil

(C.A.)

TAKATA-PETRI ROMANIA

filială a concernului TAKATA-PETRI AG

angajează

* ucenici
* frezori

condiții:
- ucenici: vârsta între 18-21 ani cu bacalaureat sau școală profesională
- frezori: vârstă maximă 40 ani

* Concernul **TAKATA-PETRI AG**, cu sediul în Aschaffenburg, are filiale în peste 10 țări din întreaga lume având peste 5.500 de angajați. Concernul lucrează pentru cele mai mari companii producătoare de automobile: VW, Audi, Opel, Ford, Fiat, Renault, Nissan, BMW, Daimler-Chrysler, Honda executând volane pentru toate tipurile de automobile, air-bag-uri pentru autoturisme și camioane și o gamă largă de piese auto din mase plastice.

* **TAKATA-PETRI ROMANIA S.R.L.** înființată în Arad în anul 1996, este singura filială din România a concernului **TAKATA-PETRI AG.** Firma are peste 360 de angajați. Ea execută o parte din sculele necesare fabricării produselor concernului **TAKATA-PETRI AG.**

* Informații suplimentare la tel.:057 / 289 847, fax: 057 / 272 587 sau la sediul firmei, Calea Aurel Vlaicu FN (după MARMOREX)
Persoană de contact Hotea Erika

(C.A.)

S.C. MANITOBA TEX S.R.L.

Angajează TINERE ABSOLVENTE
de liceu sau școală profesională pentru secția ambalat

Cerințe: ◆ domiciliul stabil în Arad
◆ vârsta maximă 30 ani

Telefon: 250.505, fax: 281.322
Adresa: Str. Ursului nr. 21

(2059416)

S.C. PREFIN EST EUROPE S.R.L.

Str. 6 Vânători, nr. 35/A - Arad

ANGAJEAZĂ

MUNCITORI CALIFICAȚI

în domeniul confecțiilor textile pentru:
■ CĂLCAT ■ CUSUT

Condiții:
● Școala profesională sau studii medii de specialitate ● Experiență în domeniul confecțiilor ● Disponibilitate la program prelungit de lucru ● Domiciliul stabil în Arad sau în județul Arad.

2 MUNCITORI pentru magazie

Condiții:
● Studii medii ● Stagiul militar satisfăcut ● Disponibilitate la program prelungit de lucru ● Domiciliul stabil în Arad sau în județul Arad.

Cei interesați se vor prezenta la sediul societății cu cartea de muncă, buletinul de identitate, diploma sau adeverința care atestă pregătirea școlară și calificarea, începând cu data apariției anunțului în ziar, de luni până vineri, între orele 7,00-15,30.

Salarizarea va fi atractivă, conform experienței de lucru.

(2059426)

ANUNȚ PUBLICITAR

În calitate de lichidator înscris în Registrul Comerțului Arad,

firma UNIVERSAL PROCESS EQUIPMENT, Inc. cu sediul în Roosevelt, New Jersey, USA, reprezentată prin SC EXPERT SA Arad, anunță scoaterea la vânzare prin licitație publică deschisă cu strigare a următorului activ și bunuri neadjudecate la licitațiile anterioare, aparținând societății **ARCHIM SA Arad**, cu sediul în România, com. Vladimirescu, jud. Arad, tel. 057-514.940, 057-514.915, fax. 057-514.935.

Nr. crt	Denumirea activului	Descriere sumară a activului și a bunurilor componente	Preț pornire licitație total (mii lei)
1	Dotare cantină-administrativ	Destinat pentru cantină (prepararea mâncării și linie cu autoservire) și dotări pentru biruri cu caracter administrativ (birouri de lemn - 28 buc, dulap cu vitrină - 2 buc, mese lemn - 2 buc, rafturi pentru arhivă - 7 buc, dulapuri metalice pentru vestiar - 27 buc, tărgi sanitare - 22 buc, sirene electrice - 3 buc, tuburi oxigen și bioxid de carbon 4 buc, etc.	21.000

BUNURILE SCOASE LA VÂNZARE SUNT:
2. Dispozitiv de ridicat DRL 3,2 tf - 11 buc, preț de pornire licitație 800.000 lei/buc.
De asemenea scoate la licitație
3. Argint pur sub formă de lână pentru analize 1,3 kg, preț de pornire licitație 20.000.000 lei;
Prețul menționat nu cuprinde TVA aferent.

COMPONENȚA DETALIATĂ ȘI BUNURILE POT FI VIZITATE la sediul societății ARCHIM în toate zilele lucrătoare, între orele 10,00 și 14,00, până în preziua licitației.

Licitația de vânzare va avea loc la sediul ARCHIM SA, în data de **29 iunie 2001 ora 10,00,** în ordinea din lista de mai sus.

METODA DE LICITAȚIE ESTE DESCHISĂ CU STRIGARE, licitația desfășurându-se în conformitate cu prevederile Legii 99/99 titlul I, respectiv Normele Metodologice din HG 450/99 publicate în MO 295/24.06.1999. Pot participa la licitație persoane fizice și juridice române sau străine care îndeplinesc condițiile prevăzute în HG 450/99 și **depun până în preziua licitației, adică 28 iunie 2001 orele 15,00,** toate documentele prevăzute în Norme precum și garanția și taxa de participare la licitație pentru active și bunuri.

GARANȚIA DE PARTICIPARE LA LICITAȚIE este de 10% din valoarea de pornire a licitației, pentru activ și bunuri în parte. După desfășurarea licitației, garanția se restituie integral tuturor participanților, cu excepția celor selectați, cărora li se va deduce această garanție din prima plată a prețului după adjudecare. În caz de nesemnarea contractului de vânzare/cumpărare sau renunțare la contract din vina cumpărătorului, garanția nu se restituie.

Taxa de participare la licitație, care trebuiește plătită de către toți participanții și nu se restituie în caz de neadjudecare, este de 1.000.000 lei pentru fiecare participant la activ. Pentru bunuri nu se plătește taxa de participare.

Informații suplimentare cu privire la desfășurarea licitației se pot obține la sediul ARCHIM ori prin tel. 057-514.915, 057-259.740.

(5915746)

BANCA
"TRANSILVANIA"S.A.
SUCURSALA ARAD,
Str. Unirii nr. 5-7,
Tel. 057/283.122
ACORDĂ RAPID
CREDIT TURISTIC
ÎN VALUTĂ SAU LEI

ADEVĂRUL

COTIDIAN INDEPENDENT ARAD

Anul XIII, nr. 3327

Luni, 11 iunie 2001 ● 16 pagini ● 3500 lei ● e-mail: adevarul@arad.ro; adv.pub@arad.ro

WEST BANK S.A.
ARAD, B-dul Revoluției nr. 88
Tel: 284.888, Fax: 285.202
acordă dobânzi avantajoase
la depozitele la termen
ale persoanelor fizice
(suma minimă 500,0 mii lei)
1 lună 36%
2 luni 37%
3 luni 38%

BRAT
Publicație auditată în semestrul II 1999
Tiraj mediu zilnic vândut: 34.958

LEGALIZAREA CORUPȚIEI?!

Flagrantul primirii de foloase necuvenite organizat de organele de poliție la Biblioteca județeană, având-o ca personaj principal pe însăși directoarea acestei instituții, Aurora Tătar a ținut câteva zile primele pagini ale ziarelor locale și nu numai. Unele posturi de radio și TV au relatat la rândul lor despre caz. Apoi totul a început să intre încet, încet în uitare. Adică exact ceea ce urmăresc, după câte se pare, și organele de anchetă.

Prinsă luând o sumă de bani de la o angajată a bibliotecii - este vorba despre femeia de serviciu - directoarea în cauză a reușit să scape, cel puțin deocamdată, nevătămată. Procuratura a refuzat s-o pună în cătușe pe motiv că lucrurile nu ar fi suficient de clare. Noi nu cunoaștem dosarul cauzei, deci nu știm ce fel de probe se iau în calcul în vederea soluționării sale, dar am luat act de declarația procurorului Ianotă, din care reținem că din declarația directoarei Tătar, suma de bani primită de la angajata sa ar fi o datorie mai veche (a femeii de serviciu către directoare) și nicidecum banii pretinși pentru menținerea acesteia în serviciu. Ar fi, deci, un fel de scor egal, între cele două implicate în caz, adică declarația uneia împotriva declarației celeilalte. Și totuși, în acest caz, declarația directoarei a avut puterea s-o scape de arestare. Cel puțin deocamdată. Spunem acest lucru fiindcă au fost date publicității și alte date, extrem de importante în lămurirea cazului. Astfel, la domiciliul directoarei au fost găsite și alte bunuri (în afară de bani - un milion și jumătate de lei), cum ar fi: ouă de casă, făină și o găină de casă tranșată. Plus câteva obiecte de inventar de la Bibliotecă, precum covoare, preșuri, perdele etc. Dar să le lăsăm deocamdată pe acestea (deși sper să avem răgazul să revenim asupra lor și a unor misterioase afaceri cu niște ajutoare bănești - manipulate tot de doamna Tătar - pentru clădirea fostului cinematograf Ianoș Herbak) și să ne oprim asupra bunurilor alimentare invocate de femeia de serviciu ca fiindu-i pretinse de directoare și găsite într-adevăr la domiciliul acesteia. De unde știa femeia de serviciu de ele?

ȘTEFAN TABUIA

(Continuare în pagina 4)

PDSR - UN PARTID CU DOUĂ FEȚE

Interviu cu dl. TEODOR MELEȘCANU, președintele ApR

– D-le președinte, iată-vă din nou la Arad. Altfel spus, din nou acasă...

– Ați punctat cât se poate de corect. Într-adevăr, la Arad mă simt aproape de rădăcinile mele, de rude, prieteni, colegi și, nu în ultimul rând, de colegii din organizația ApR.

– Care este părerea d-voastră despre organizația ApR Arad?

– Organizația arădeană este una dintre cele mai bune din partid și a reușit să se mențină cel puțin la potențialul de la localele din anul trecut. ApR Arad cuprinde oameni de valoare, consilieri județeni, municipali, primari și consilieri locali, care, în lipsa unei reprezentări parlamentare se implică masiv în rezolvarea problemelor cetățenilor.

DORU SINACI

Foto: **M. CANCIU**

(Continuare în pagina 5)

Pag. 7

Audiență la primar

„VĂ ROG SĂ-MI FACEȚI DREPTATE MĂCAR DUMNEAVOASTRĂ"

Pag. 6

Sătui de circulația mașinilor grele pe strada lor

SĂTENII DIN CICIR AMENINȚĂ CU BLOCAREA DRUMULUI

SPORT UTA A BĂTUT CORVINUL ȘI A SCĂPAT DE RETROGRADARE

♦ În Divizia C, Telecom Arad a spulberat Armătura Zalău; ♦ A. S. Atletismul Arădean are trei campioni naționali; ♦ Naționala de baschet a României - a treia victorie consecutivă; ♦ Trei medalii „mondiale" pentru boxerii români; ♦ În „Onoare", Armonia Ineu a tranșat definitiv disputa cu Vulturii Socodor

Pag. 8-9-10-11

ASTRA

Încheie o asigurare la ASTRA până pe 20 iunie, participă la marea tombolă din 27 iulie și poți petrece vacanța din vara asta în Grecia.

ASTRA oferă 45 de vacanțe de o săptămână pentru două persoane în Grecia.

Cumpără acum o poliță de asigurare facultativă sau obligatorie direct la sediile ASTRA din Arad, Ineu și Chișineu Criș sau prin colaboratori. Regulamentul tombolei este afișat la toate sucursalele și agențiile ASTRA.

ASTRA DA VACANȚĂ!

(2059332)

Foto: **ONORIU FELEA**

Incredibil! În cartierul Subcetate, un jeep Mercedes a retezat un stâlp de înaltă tensiune, greu de câteva tone.

ABONEAZĂ-TE LA ADEVĂRUL

■ Pentru luna iulie, prețul abonamentului este de numai 40.000 lei ■ Se pot face abonamente și pe trei luni, șase luni și un an, abonații nefiind afectați de majorările de preț ulterioare.

PENTRU ABONAȚI, ZIARUL COSTĂ DOAR 1600 LEI

ALGLASS ● BUCATARII ● DORMITOARE ● CAMERE DE ZI
MOBILIER DIN P.A.L. LA COMANDA
NOU VANZARI IN RATE
Calea Timișorii nr. 53; Tel./Fax: 278820
Piața Spitalului Bl. 1D; Tel/Fax: 253868

Calendar

■ Astăzi, Soarele răsare la ora 5 și 31 de minute și apune la ora 20,00.

■ Au trecut 162 de zile din acest an. Au mai rămas 203 zile până în 2002.

■ **Praznicul zilei:** **Biserica ortodoxă:** Sf. Apostol Bartolomeu și Varnava; **Biserica romano-catolică:** Sf. Ioan de Facunda; **Biserica greco-catolică:** Sf. Apostol Bartolomeu și Barnaba.

A venit BARZA!

La Arad: **Ghilea Adriana, Sticia Lorena, Babjak Paul, Ghergheli Vogel Robert, Thei Maura Julia, Kravetz Mihai, Farcaș Alexandru Alin, Sinka Ariana Milena.**

La Chișineu-Criș: **Refzeg Ricard, Vidican Diana.**

La Lipova: **Nicoară Alexandru Emanuel.**

HOROSCOP

Luni, 11 iunie 2001

Berbec (21.03-20.04). Sunteți predispus la irascibilitate și impulsivitate ca urmare a unor întârzieri în planificările dvs., cauzate de mici obstacole neprevăzute.

Taur (21.04-20.05). Încercați să vă păstrați calmul și să vă concentrați asupra activităților pe care doriți să le finalizați.

Gemeni (21.05-20.06). Această zi este favorabilă planurilor de viitor în legătură cu o afacere rentabilă, care vă poate aduce schimbări benefice în situația dvs. financiară.

Rac (21.06-22.07). Relațiile cu prietenii vor avea o evoluție bună, însă dorința dvs. de independență ar putea sta la baza unor neînțelegeri cu familia.

Leu (23.07-22.08). Ar fi bine să fiți mai diplomat astăzi și să nu refuzați colaborarea cu cei apropiați.

Fecioara (23.08-22.09). Această zi este favorabilă în cazul în care vă aflați în fața unei dileme pe plan sentimental și sunteți nevoiți să luați o hotărâre.

Balanța (23.09-22.10). Acum este momentul prielnic să vă materializați visele. Munca depusă de dvs. își va arăta astăzi roadele.

Scorpionul (23.10.-21.11). Astăzi sunt favorizate întâlnirile cu persoane importante, consolidarea unor prietenii precum și relațiile sociale.

Săgetător (23.11-21.12). Este o zi prielnică pentru schimbări importante în viața dvs. atât pe plan sentimental cât și social.

Capricorn (22.12-19.01). Este recomandabil să vă organizați munca și să luați în considerare și sfaturile partenerului de viață, pentru că vă vor fi de mare folos.

Vărsător (20.01-19.02). Posibila stare de confuzie și simțul practic situat astăzi la cote scăzute pot duce la deziluzii și la eșecuri.

Pești (19.02-20.03). Relațiile sentimentale vor fi armonioase azi, dacă veți acorda mai mult timp problemelor partenerului de viață.

MOCHETA

Arad, Piața Gării

Telefon 235.221

MARI REDUCERI DE PREȚURI

MONTAJ LA STANDARDE EUROPENE

METEO

Vremea va rămâne caldă, dar va deveni instabilă. Cerul se va înnora treptat în partea a doua a zilei. În cursul serii și al nopții se vor semnala averse de ploaie însoțite de descărcări electrice și intensificări temporare ale vântului.

Temperaturi maxime: 27 la 30°C; **Temperaturi minime:** 17 la 20°C.

Meteorolog, MIOARA ȘIȘU

Au plecat dintre noi!

✝ **Panici Mileva (1927), Ban Emica (1924), Gorun Ion (1930), Bușa Traian (1932), Hălmăgean Florița (1906)**

Întâmplări (deja întâmplate) ale ILARIADEI

Foto: ONORIU FELEA

Inițiată ca un minifestival de animație de stradă, cu invitați din toată țara, ILARIADA a ajuns la a 4-a ediție, concentrată într-un singur loc (Teatrul Vechi), într-o singură zi (sâmbătă, 9 iunie), cu artiști dintr-un singur oraș (al nostru Arad). A fost invitat, ce-i drept, Ioan Gyuri Pascu cu formația „Pacific", pentru un spectacol pe ștrand, însă Gyuri s-a îmbolnăvit și a amânat spectacolul. Așa că arădenilor le-a rămas să râdă doar cu cei cu care au mai râs deja: trupa AMIFRAN cu „Tom Jones", trupa „Art Studio" cu „Proștii", Zoltan Lovaș în „Apropo ați chemat pompierii?" de Liana Didilescu, „Pe muchie de șuriu" cu Doru Nica și Călin Stanciu. Trupa Teatrului de Marionete a susținut un spectacol interactiv pentru copii, pe pereții din curtea Teatrului Vechi au fost expuse caricaturi de Ioan Kett Groza, Horia Santău, Ioan Roman, Saszet Endre. Au cântat formația de percuționiști a Liceului de Artă „Sabin Drăgoi" și formația de suflători a aceluiași liceu, au jucat actorii Adriana Ghiniță, Mariana Tofan, Florin Covalciuc și Ovidiu Ghiniță în „Cum se face" cu scene din Caragiale. Artiștii arădeni și-au făcut datoria, nu e vina lor că Ilariada nu a strâns mai mult de 50 de spectatori, că nici un reprezentant al oficialităților locale nu a fost curios să vadă pe ce se mai cheltuie banul public. Poate că organizatorii (Casa de cultură a municipiului) s-au străduit, însă „cercul nostru strâmt" se strânge tot mai mult...

C.L., M.A.

UTILITARE

PIEȚE, TÂRGURI

Astăzi este zi de piață la Curtici, Nădlac, Bocsig, Gurahonț, Moneasa, Pilu, Vladimirescu. Tot astăzi se organizează târg săptămânal la Gurahonț, și Bârzava.

Mâine, marți, este zi de piață la Sebiș, Almaș, Apateu, Semlac, Sântana, Șilindia, Vârfurile.

FARMACII DE SERVICIU

Farmacia **„Remedium"**, B-dul Revoluției, nr. 52-54, telefon 233195 cu program de luni până vineri de la orele 7,30-20,00 iar sâmbăta de la 8,00-14,00; Farmaciile **„Sinapis"**, B-dul Revoluției, nr. 88, lângă Noul Stil, telefon 282369, **„Noua Farmacie"**, str. Andrei Șaguna, nr. 15, telefon 948 sunt de serviciu cu program non-stop.

URGENȚE STOMATOLOGICE

Cabinetul de pe str. Crișan (în spate la Gionelli) are program non-stop. Telefon: 253794. Cabinetul din B-dul Revoluției nr. 62, ap. 17, între orele 9,00-19,00. Telefon: 256665.

ADMINISTRAȚIA FINANCIARĂ

Administrația Financiară a municipiului Arad: Asistență contribuabili (impozitul pe venitul global) - telefon 280633, 280733, int. 198.

APOMETRE

În perioada 11-15 iunie 2001 se vor citi apometrele pe următoarele străzi: Luncii, Cerbului, Poemei, Ioan Fătu, Frunzei, Pașcani, Bobocilor, Socului, Coasei, Monția, Nădejde, Alunului, Orizont, Țichindeal, Buziaș, Suceava, Pipoș, Grâului, Porumbului, Emilian, Veneției, Magnei, Ulmului, Gloriei, Năsăud, Teuz, Mircea Vodă, Progresului, Păltiniș, Piața Bujac, Solomon, Grozăvescu, Sever Bocu, Stația de Pompe Bujac, Sportului, Tiberiu, Mălin, Independenței, Petru Rareș, Comunarzilor, Minervei, Barbu Lăutaru, București, Magnoliei, Aviației, Orfeu, Caisului, Groza, Letiției, Prometeu, Diana, Mimozei, Petru Maior, Macedoniei, Herodot, Zânelor, Trotoșului, Laurian, Oborului, Brediceanu, Țebei, Ghioceilor, Craiovei, Dâmboviței, Lupeni, Predeal, Fluturilor, Badea Cârțan, Vasile Ureche, Vasile Milea, Ciocârliei, Căminului, Salciei, Hunedoarei, Mărgăritar, Remus, Putinei, Bârsei, Caradoș, Trandafirilor, Moșilor, Brumărel, Victoriei, Băncilă, Veseliei, Porumbacului, Filotei, Lungă, Dumbrava Roșie, Bulgară, Mehedințeanu, Vulturilor, Volta, Podului, Rodnei, Vadului, Rosmarin, Cocorilor, Pelinului, Aprodul Purice, Cosânzeana, Mușețel, Trestiei, Biruinței, Blanduziei, Clopoțeilor, Șoimului, Porumbiței, Turturicii, Micălaca Bl. 126, Bl. 620, Pasaj Micălaca Bl. 1 - Bl. 48, Budai Deleanu, Piața Carpați, Bradului, Ivireanu, Zmeurei, Dorobanților, Mierlei, Salcâmului, Vișinului, Turnului, Dimitrei Cantemir, Iancu Jianu, Ardealului, Milcov, Partizanilor, Castor, Oituz, Gheorghe Doja.

TELEFON DE URGENȚĂ LA POLIȚIE: 955

Cinematografe

Dacia: Ce-și doresc femeile (SUA) 10; 12; 14,15; 16,30; 18,45; 21
Mureșul: Fie copilul binecuvântat (SUA) 10; 12; 14; 16; 18; 20
Arta: 102 dalmațieni (SUA) 16; 18; 20
Sala Mică: Toamna la New York (SUA) 15,30; 17,30
Grădina de vară: Notting Hill (SUA) 22
Progresul: Să moară Romeo (SUA) 16; 18

ADEVĂRUL

COTIDIAN INDEPENDENT ARAD

Editor: S.C. ADEVĂRUL S.R.L. Arad

COD FISCAL R 1681938 ● COD SICOMEX 19.604 ● CERTIFICAT J 02/1886/31X1991 ● COD SIRUES 020956601 ● ISSN 1220-7489

Redacția și administrația: 2900 Arad, Bd. Revoluției nr. 81. Telefoane: SECRETARIAT - 281802, fax 280655, 280625; ADMINISTRAȚIE - CONTABILITATE - 281797; MICA PUBLICITATE - 210775; MAREA PUBLICITATE - 280904; CLUBUL PRESEI - 280989.

Consiliul de administrație: președinte - **DOREL ZĂVOIANU**, telefon 281802, 280625; vicepreședinte - **MIRCEA DORGOȘAN**, telefon 210776; **membri: DOREL BARBU**, telefon 281797; **NICU COJOCARU**, telefon 280904; **MIRCEA CONTRAȘ**, telefon 280854.

Colegiul de redacție: **MIRCEA CONTRAȘ** (redactor-șef); **MARCEL CANCIU** (șef secție foto), telefon **281701**; **ALEXANDRU CHEBELEU** (șef secție sport), telefon **281701**; **NICU COJOCARU** (șef secție publicitate) telefon/fax: **280904**; **GABRIELA GROZA** (secretar general de redacție), telefon **280854**; **VASILE FILIP** (șef secție cultură-învățământ-tineret), telefon **281855; 280003**; **IOAN IERCAN** (șef secție politică), telefon **280943**; **DORU SAVA** (șef secție social-economic), telefon **281738**; **ȘTEFAN TABUIA** (șef secție actualități), telefon **281855; 280003**; **DOREL ZĂVOIANU** (președinte al Consiliului de administrație), telefon **281802, 280625.**

Tiparul executat la S.C. MEDIAGRAF S.A. ARAD, str. Feleacului F.N., telefon 250902, fax 250920

„Adevărul" poate fi citit și pe Internet la adresa http://adevarul.arad.ro

Echipa de serviciu

IOAN TULEU

secretar de redacție

Bianca Felea,
Dina Rujan

tehnoredactare computerizată

Nadia Bodran
Dacian Toduța

corectură

Cursuri

Casa de Cultură a Municipiului Arad, anunță înscrieri la următoarele cursuri: dactilografie și lucrări de secretariat. Înscrierile se fac zilnic, la sediul instituției din str. Gh. Lazăr nr. 1, între orele 10-13. Informații la telefon 211.918.

Prețul aurului

Banca Națională: Pentru gramul de aur de 24 K, prețul cu ridicata - **246.942 lei**; prețul de achiziție - **222.247 lei**. Prețuri înregistrate la sfârșitul săptămânii.

Piața neagră - Aur 14 K: cumpărare - 135.000 lei/g, vânzare - 145.000 lei/g. **Aur 18 K**: cumpărare - 170.000 lei/g, vânzare - 180.000 lei/g.

CURSUL VALUTAR*

- VALORI ÎNREGISTRATE LA SFÂRȘITUL SĂPTĂMÂNII

Denumirea valutei	BNR	BCR		BRD		Banca Transilvania		Banca Agricolă		Bursa neagră	
		C	V	C	V	C	V	C	V	C	V
Dolar S.U.A.	28861	28700	28940	27810	28920	28750	28920	28500	28900	28650	28850
Marca germană	12558	12185	12658	11946	12590	12150	12535	12200	12560	12250	12300

Ajutoare pentru copiii cu HIV

Centrul HIV din Arad găzduiește 17 copii cu vârste cuprinse între 7 și 15 ani, și este finanțat de Primăria Municipiului.

Însă o mare parte din cele necesare sunt asigurate copiilor de către câteva fundații neguvernamentale. D-na Marcela Moisă, directoarea centrului, ne spunea că aceste fundații „vin în sprijinul centrului cu produse din cele mai diverse: haine, detergenți, alimente etc."

De curând, Asociația creștină R. C.E. a dotat centrul cu o mașină de spălat automată în valoare de 10 milioane lei, iar fundația „Entitate" a oferit detergent și obiecte de uz casnic. Pentru a se iniția în tainele bucătăriei, fetițele din centru au primit o bucătărie adevărată, complet utilată.

„Acum suntem în căutarea unor sponsori care să ne ajute în amenajarea unui atelier auto pentru băieți, unde să poată învăța această meserie, pentru a le fi mai ușor să se integreze în societate", mai spune d-na Moisă.

Anual, prin contribuția acestor fundații, cei 17 copii beneficiază de vacanțe la mare și la munte. „Recent, copiii s-au întors dintr-o tabără la Vărmaga și în 10 iunie (n. r. ieri) pleacă în tabără la mare. Credem că facem tot posibilul ca acești copii să ducă o viață normală, să nu se simtă marginalizați."

SORINA AMBRUȘ

Amenda nu acoperă nici hârtia consumată

PATRONII SUNT ÎNCURAJAȚI SĂ NU COMUNICE LOCURILE DE MUNCĂ DISPONIBILE

Agenții economici care dispun de locuri de muncă vacante au obligația, conform prevederilor legale în vigoare, să le comunice Agenției Județene pentru Ocuparea Forței de Muncă într-un termen de maximum trei zile. În momentul adoptării actului normativ ce include această dispoziție s-a instituit și o amendă pentru nerespectarea sa, în valoare de 15.000 de lei. Suma, nefiind actualizată în timp, a devenit azi derizorie. Directorul general al AJOFM Arad, **Ștefan Pascu**, este de părere că firmele cunosc această prevedere însă nu sunt forțate să o respecte datorită valorii nesemnificative a sancțiunilor. „În primii ani, după adoptarea legii, s-au înregistrat amenzi, însă acum ele au dispărut de la sine. Costul imprimatelor pe care le folosim e mai mare decât amenda", a arătat directorul Pascu. De asemenea, a completat responsabilul AJOFM Arad, eventualii bani proveniți din sancționarea firmelor nu intră în bugetul fondului de șomaj , ci în bugetul de stat.

La ora actuală, se află în lucru un proiect de lege prin care se vor majora amenzile date pentru necomunicarea de către agenții economici a locurilor de muncă disponibile. Agenția Județeană pentru Ocuparea Forței de Muncă Arad înregistrează lunar sute de oferte pentru angajare, venite din partea unităților comerciale. Până acum, nu au existat sesizări ale unor persoane fizice, depuse la AJOFM, cu referire la firme care au încălcat legea în această privință.

COSMIN LUNGU

Jonglau cu contorul...

Recent, inspectorii Biroului Județean de Metrologie Legală (BJML) Arad au depistat două unități unde mijloacele de măsurare utilizate în tranzacțiile comerciale nu prezentau siguranța unor funcționări corecte. Este vorba de D & R 2000, unde cântarul folosit avea viza metrologică expirată și de S. C. VIOCOM SRL din Sâmbăteni, a căror balanță prezenta erori de măsurare.

Deficiențele constatate au fost sancționate de BJML prin aplicarea unor amenzi de un milion de lei (D & R), respectiv două milioane lei (VIOCOM).

C. T.

Hoață de buzunare, prinsă în flagrant

Mai mulți arădeni se plângeau de faptul că hoți de buzunare acționează în special în piața Mihai Viteazul. O echipă de polițiști a reținut-o pe **Măcinic Ecaterina** (42 ani), din Arad, pentru tentativă de furt. Aceasta a fost surprinsă în flagrant deschizând fermoarul genții lui **F.I.** de unde a încercat să sustragă bunuri. Din fericire aceasta a fost ultima ei tentativă de furt, **Măcinic Ecateria** fiind reținută pe bază de ordonanță.

LOCURI DE MUNCĂ VACANTE

Agenția Județeană pentru Ocuparea Forței de Muncă Arad (str. Gh. Lazăr nr. 20) pune la dispoziția celor interesați situația locurilor de muncă vacante la data de 8 iunie 2001: Agent comercial 15; Agent asigurare 50; Bobinator aparataj electric 5; Bucătar 2; Cizmar 5; Confecționer 70; Consultant asigurări de viață 20; Electrician 5; Găuritor coordonate 1; Inginer electrotehnist 1; Instalator 1; Lăcătuș mecanic 15; Lăcuitor lemn 4; Maistru în industria textilă 5; Marochiner 5; Mecanic auto 10; Operator conf. ind. îmbrăcăminte 40; Operator la mas. de tricotat circ. 50; Ospătar 9; Secretară 1; Spălător vehicule 2; Sudor 5; Tâlpuitor 20; Tapițer 4; Tesator 10; Tâmplar 4; Vânzătoare 5; Vopsitor 10; Zidar 8; Zugrav 8.

Pentru săptămâna în curs sunt 390 locuri de muncă disponibile din 30 de meserii.

Șase milioane pentru neînregistrarea contractelor de muncă

Legislația din domeniul relațiilor de muncă prevede obligativitatea înregistrării la ITM a contractelor individuale de muncă în termen de 20 de zile de la data încheierii lor. Deși reglementarea de mai jos este cuprinsă expres în articolul 8 al Legii nr. 130/1999, unii agenți economici nu o respectă. Pentru această neregulă inspectorii Inspectoratului Teritorial de Muncă (ITM) Arad au sancționat firma DELTA COLOR, cu o amendă de șase milioane lei.

C.T.

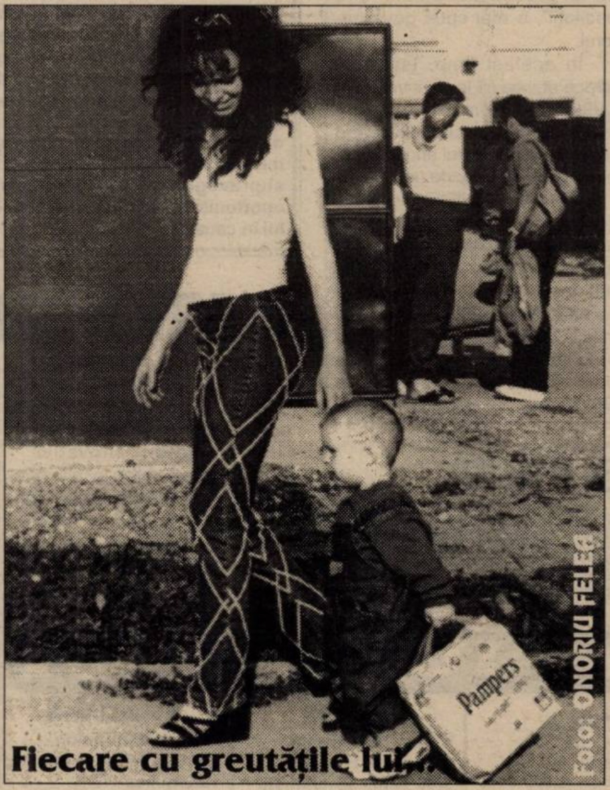

Fiecare cu greutățile lui...

Foto: ONORIU FELEA

Pe fondul consumului de alcool

BĂTAIE ȘI ... SPITALIZARE

Sâmbătă-seara, în jurul orelor 23,00, **Fica Leontin** (26 ani) și **Fica Ilie** (21 ani), ambii din Filiparic, jud. Sibiu, cu flotant în Conop, fără ocupație aflându-se în vizită la **Covaci Ioan** (36 ani) și **Covaci Gherasim** (31 ani), din Conop, pe fondul consumului de băuturi alcoolice s-au luat la bătaie. În urma scandalului s-a dovedit că **Fica Ilie** i-a bătut măr pe **Covaci Ioan** și **Gherasim**, provocându-le acestora grave vătămări corporale. Cei doi au fost internați la Spitalul Județean, în stare gravă. Poliția a demarat cercetările pentru stabilirea motivului ce a declanșat scandalul între cele două familii.

Ministerul Finanțelor Publice
Direcția Generală a Finanțelor Publice a Județului Arad
Administrația Finanțelor Publice a municipiului Arad
Arad, B-dul Revoluției nr. 77

Publicație de vânzare
Anul 2001 luna iunie

În temeiul art. 55 din O.G. 11/1996 privind executarea creanțelor bugetare, se face cunoscut prin prezenta că în ziua de **25** luna **iunie** anul **2001** ora **11** se vor vinde la sediul societății din Arad str. Orșovei nr. 6 prin licitație publică următoarele bunuri mobile aparținând debitorului **S.C.I. LAPTELUI S.A.:**

Denumire bun mobil:	Prețul de pornire cf. art. 57 din O.G. 11/1996 (fără TVA)
Autocisternă Lapte ARO	4.500.000 lei
Autofurgon Izoterm	27.000.000 lei
Autocisternă ARO 320	19.800.000 lei
Autocisternă lichide	13.500.000 lei
Autoșasiu 8135	9.630.000 lei
Autoșasiu 8135	9.000.000 lei
Autocisternă carburanți 8135	31.500.000 lei
Autofurgon frigorific	18.000.000 lei
Autoșasiu amenajat	9.000.000 lei
Autocisternă lichide	13.500.000 lei
Autoșasiu 8135	16.200.000 lei
Autoșasiu 8135	14.400.000 lei
Autoșasiu 8135	15.300.000 lei
Autoșasiu 8135	14.400.000 lei
Cisternă lichide alimentare	49.500.000 lei

Mențiuni: -

Informații suplimentare se pot obține zilnic între orele 8-10 la sediul Administrației Finanțelor Publice a municipiului Arad, B-dul Revoluției nr. 77, camera 26 precum și la sediul debitorului S.C.I. LAPTELUI SA din Arad, str. Orșovei nr. 6.

Director
Petru Has

ISS dispune una, patronul face alta...

Încă din luna august a anului trecut, Inspectoratul Sanitar de Stat (ISS) Arad a dispus măsura sistării activității unității **A.F. MILIONI CICIR** pentru lipsa apei calde curente. Urma ca după remedierea deficienței, societatea - care se ocupă cu vânzarea de produse alimentare și nealimentare - să primească acceptul ISS de a-și reîncepe activitatea. În realitate însă, spun inspectorii sanitari, magazinul a continuat să funcționeze și fără viza „Sanepidului".

Mai mult decât atât, administratorul firmei, **LIDIA AGRIJAN** are, se pare, anumite probleme de... receptivitate și înțelegere a normelor igienico-sanitare și a legii în general. Pentru că, recent, inspectorii ISS au descoperit nereguli și la punctul de lucru din Conop aparținând aceleiași A.F. MILI-IONI. Cu această ocazie a fost aplicată și o amendă de opt milioane lei, patronul fiind totodată invitat la sediul ISS pentru anumite lămuriri. Doar, doar vor ajunge ca el și instituția de stat amintită să vorbească aceeași limbă...

C. T.

ÎN ATENȚIA CADRELOR MILITARE ÎN REZERVĂ ȘI RETRAGERE

U. N. C. M. R. R. ARAD aduce la cunoștința pensionarilor militari următoarele:

- Aceștia pot obține bilete de tratament balnear prin Casa Județeană de Pensii Arad, în limita locurilor repartizate prin convenția încheiată între M.Ap.N. și Ministerul Muncii și Solidarității Sociale. Pensionarii militari vor achita integral costul biletelor de tratament balnear, urmând ca organele de pensii militare să deconteze acestora diferența între valoarea integrală a biletelor și costul datorat potrivit metodologiei M. M. și S. S.

- Conform prevederilor Ordinului M. 44 din 12.04 .2001, cadrele militare în rezervă și retragere, pensionarii militari, precum și familiile acestora se pot caza, pe baza actelor doveditoare a calității în spațiile de cazare ale M.Ap.N. cu suportarea de către solicitanți a 10% din valoarea tarifelor de cazare.

Cei ce primesc bilete în stațiune se vor prezenta la sediul asociației din Bd. Decebal nr. 19 Arad.

L. A. și Blondi

LA „SHOW CU ECOU"...

Sezonul estival va începe la discoteca „**Corleone**", acolo unde **Televiziunea Intersat, Chartmaker Studio, ziarul Adevărul și discoteca Corleone**, vor aduce în fața arădenilor - în emisiunea „**Show cu ecou**", formațiile **L. A.** și **Blondi**. Două ore de muzică, concursuri cu premii în valoare de **5 milioane lei** cu **Chartmaker Studio - Coca Cola** și **Televiziunea Intersat**. La Show cu ecou!

BANCA NAȚIONALĂ ÎNCEPE „RĂZBOIUL" CU INFLAȚIA

Pachetul de politici antiinflaționiste anunțat de Guvern urmează să fie prezentat integral în cîteva zile, a declarat guvernatorul Băncii Naționale a României, Mugur Isărescu, în cadrul Adunării generale a Asociației Piețelor Financiare din România.

"Este o chestiune de zile pînă cînd pachetul nostru antiinflaționist va fi prezentat integral publicului. Va fi un pachet echilibrat, cu definiri clare de obiective, instrumente și responsabilități. A fost discutat, bineînțeles, cu delegația Fondului Monetar Internațional, și pot să vă spun că presupune unele măsuri dure", a afirmat Isărescu.

Politicile monetare, a spus guvernatorul, vor fi direcționate într-un singur sens, cel al combaterii inflației, celelalte dezechilibre urmînd a fi combătute cu alte instrumente economice, fără a exemplifica unele dintre acestea. "Politica monetară trebuie să se adreseze aproape exclusiv factorului inflație. În aceste condiții, problema echilibrului extern trebuie atacată cu alte instrumente. Cursul de schimb poate fi o supapă pentru o situație dramatică, dar nu este un panaceu", a adăugat Mugur Isărescu.

Combaterea eficientă a inflației, în opinia oficialului BNR, presupune un limbaj comun cu cei din exterior, care să confere credibilitate, ca principal factor în mișcarea capitalului și un mix de politici antiinflaționiste, solid și consistent, care să vizeze o perioadă de 4-5 ani. Principala întrebare care se pune la nivel teoretic este, în opinia guvernatorului, dacă se poate obține creștere economică durabilă simultan cu o scădere a inflației.

"Bulgaria a dovedit că nu poate reduce inflația decît prin măsuri drastice, care au presupus amputarea economiei și chiar a activității băncii centrale. Ungaria și Polonia, în schimb, au arătat că sînt capabile de creștere economică durabilă și dezinflație, ca un proces continuu și fără oscilații", a mai spus guvernatorul.

În același timp, Isărescu atrage atenția că lecția învățată în 1999, cînd România s-a aflat într-un "stres financiar" din care a ieșit abia la începutul anului 2000, nu trebuie uitată foarte ușor.

"Trebuie cu toții să învățăm și să fim foarte prudenți. Să nu uităm incapacitatea României de a mai fi pe piețele de capital internaționale timp de 14 luni. Este numai un început, iar în lupta cu inflația trebuie foarte multă perseverență, o calitate care nu este prea abundentă aici, pe malurile Dîmboviței", a conchis Isărescu.

Loto „6/49"

Tragerile de duminică 10 iunie 2001

19 22 16 17 42 33

NOROC

1519504

LEGALIZAREA CORUPȚIEI?!

(Urmare din pagina 1)

Cum se face că a putut preciza cu exactitate numărul de ouă și cantitatea de făină iar descrierea găinii jumulite și tranșate a corespuns și ea? Era femeia de serviciu datoare și cu aceste bunuri către iubita ei directoare? E de mirare că doamna Tătar n-a invocat și în cazul acestor bunuri o oarecare datorie mai veche a femeii de serviciu. Ori, și mai bine, putea declara că făina, ouăle și găina i-au fost plătite femeii de serviciu și atunci procuratura nu se mai împiedica în nici un fel de obstacol în preocuparea de a lăsa netrimisă în fața instanței pe cea prinsă luând plicul cu bani.

Admițând că procuratura va ajunge la concluzia că în locul pretinderii și primirii de foloase necuvenite de către directoare, ar fi o înscenare a femeii de serviciu pentru a o compromite și a o trimite pe nedrept la închisoare, ar însemna că polițiștii care au organizat flagrantul sunt foarte slab pregătiți profesional. Să fi făcut aceștia greșeala să nu studieze în prealabil terenul înainte de a însemna bancnotele și de a filma celebra scenă cu luarea plicului? Să fie aceștia atât de naivi încât la prima reclamație a unei oarecare femei de serviciu împotriva directorului să-i organizeze acestuia un flagrant filmat fără nici un fel de cercetare prealabilă? Cine și-ar fi permis așa ceva? Și apoi nu tot procurorii au supravegheat legalitatea și au apreciat oportunitatea legală a organizării flagrantului în cauză?

Cititorii trebuie să știe că procurorii nu dau aprobare pentru orice fel de organizare de flagrant delict, la o simplă reclamație a cuiva. Cu atât mai puțin ar face acest lucru când e vorba să cadă în capcană vreun grangure de talia d-nei Tătar. Căci dânsa nu-i un fitecine în acest municipiu pe numele său Arad! Dânsa a lucrat la Consiliul Județean, numai că a venit un moment când a trebuit să plece pentru a nu intra cu capul în zid. În acest scop dânsa a fost dată drept câștigătoare a concursului pentru postul de director al Bibliotecii județene, pe o leafă de vreo zece milioane pe lună, în timp ce personalul (de regulă persoane cu studii superioare) primește vreo două milioane, două și ceva. D-na director Tătar a mai făcut vâlvă în presa arădeană atunci când a pus WC-ul bibliotecii sub cheie, pentru propriul său uz... Lumea s-a distrat aflând despre asemenea acte de... cultură la Biblioteca județeană, iar acum așteaptă cu nerăbdare rezultatul cercetărilor făcute de procurori. Care procurori, vor fi supuși și dânșii la grele încercări: pe de o parte e legea care le impune o anumită conduită, iar pe de alta sunt teribilele presiuni la care sunt supuși de susținătorii doamnei Tătar. Decizie grea, chiar foarte grea. Dacă o arestează sunt pasibili de unele urmări neplăcute, poate chiar dure. Din partea, așa cum am spus, a prietenilor doamnei Tătar. Care prieteni se pot găsi și printre conducătorii justiției arădene.

A doua variantă, adică lăsarea în libertate și scoaterea de sub urmărire penală ar însemna legalizarea corupției. Un precedent periculos, cu consecințe dintre cele mai grave. Și așa țara noastră este percepută ca având cea mai largă corupție din Europa. Funcționarul nostru public este cel mai nemernic din Europa, cel mai flămând, cel mai ticălos și mai josnic. Europenii civilizați fug ca de ciumă când aud de birocrația generalizată din România, de lăcustele veșnic flămânde din administrație și din instituțiile bugetare ale statului.

Procurorii sunt perfect conștienți de pericolul comiterii unui asemenea precedent, așa că nu văd posibilă o asemenea eroare din partea lor. Dacă s-ar promova o asemenea modalitate de soluționare a cauzei, ar însemna că pentru justiția arădeană nu ar mai exista nici un fel de flagrant de luare de mită (ori de primire de foloase necuvenite), fiindcă după modelul Tătar fiecare individ „pudrat" pe degete va putea scăpa ușor declarând că victima sa avea să-i plătească oarece datorie mai veche. Și cu asta, basta; omul ar putea fi liber. Iată de ce cred că procurorii arădeni nu vor mai întinde prea mult cazul Tătar, dar ar putea opta pentru o a treia cale: cercetare în stare de libertate. Deși se zice că legea e necruțătoare cu faptele de corupție. Puțintică răbdare și ne vom lămuri ce și cum cu folosirea abuzivă a funcției publice pentru obținerea de foloase personale în viziunea justiției!

MARKO BELA ÎI VREA PE UNGURI ÎN... ROMÂNIA

Președintele UDMR, Marko Bela, a apreciat, în cadrul unui discurs rostit, la Sovata, cu ocazia seminarului cu tema "Întreprinzători inovativi - Administrație publică locală întreprinzătoare", organizat de conducerea executivă a Uniunii, drept îngrijorătoare intenția Ungariei de a-și asigura, prin lege, forța de muncă necesară pentru menținerea ritmului de creștere economică prin atragerea specialiștilor din statele vecine, inclusiv din Transilvania, informează MTI.

"Un asemenea proces poate determina apariția unui fenomen emigraționist masiv. Am mai afirmat că Guvernul ungar știe foarte bine că noi nu trebuie să exportăm forță de muncă în Ungaria, ci trebuie să aducem aici noi locuri de muncă, iar pentru atingerea acestui obiectiv este nevoie de o strategie bună", a subliniat Marko.

Premierul ungar, Orban Viktor, a declarat, cu ocazia unui dineu organizat de Camera americană de Comerț, că Ungaria va trebui să atragă cît mai mulți specialiști. "Dacă vrem să menținem ritmul creșterii economice din Ungaria, nu va trebui să ne bazăm numai pe cei 10 milioane de maghiari, ci va trebui să primim, în anii care urmează, cîteva milioane de persoane, forță de muncă nouă din țările vecine. Dincolo de hotare trăiesc 4 milioane de maghiari, iar noi trebuie să le oferim o țară atractivă în această regiune.

LUNI, 11 IUNIE 2001

TVR 1
7,00 Telematinal
9,00 Surprize, surprize - rel.
11,30 Bravo, Bravissimo! - rel.
13,00 Teleenciclopedia - rel.
14,00 Jurnalul de prânz
14,15 Infomania
14,30 Pro Patria
15,30 Orice e posibil - s.
16,00 Kronika
17,30 Avanpremieră Știri
17,35 La țintă
18,15 Pasiuni - s.
19,00 Impas în doi
19,50 Familia ... Corect!
20,00 Jurnal. Meteo
20,40 Sport
20,45 Iartă-mă!
21,45 Talk-show politic
23,00 Jurnalul de noapte
23,15 Chipuri și priveliști din România: Sulina. Sănătatea orașului
0,00 Teatrul Național de TV prezintă: **Neînțegerea** de **Albert Camus**
1,45 Infomia - rel.
2,00 Jurnal. Meteo. Sport - rel.
2,45 Impas în doi - rel.
3,35 Chipuri și priveliști din România:Sulina - rel.
4,05 Obiectiv Europa - rel.
4,50 Talk-show politic - rel.
6,05 Familia ... Corect! - rel.
6,15 La țintă - rel.

TVR 2
7,00 Baschet NBA - rel.
9,00 Des. animate
9,25 În direct - s.rel.
10,00 Atenție la neatenție - s.rel.
10,55 Știri
(●) **11,00 Ciudățeniile dragostei** -comedie romantică, SUA, 1998
12,30 Veni, video, vici! - rel.
12,45 D-ra Andrea - s.
13,40 Răscruci - rel.
14,10 Desene animate
15,25 Știri
15,30 Atenție, se cântă! - rel.
17,00 Afaceri la cheie
17,30 Misterele vechilor orașe
18,00 Tată, am încurcat-o! - s.
18,25 Desene animate
18,30 Telejurnal TVR 2
18,50 Desene animate
19,15 Toți, împreună
20,15 Obsesia vitezei
21,00 Puls 2001
21,45 Sport Plus
22,30 Știri
22,35 În numele sportului
23,05 Teatru TV: **Filmul Festivalului Internațional de Teatru, Sibiu 2001**
0,20 Euro.doc
0,45 Știri bancare
0,50 TVM. Mesager
1,20 Ghidul călătorului independent
2,05 Planeta singuratică - rel.
2,55 Surprizele științei - rel.
3,30 Splendorile naturii - rel.

PRO TV
7,00 Bună dimineața!
8,00 Știrile Pro TV
9,00 Tânăr și neliniștit - rel.
10,00 Marile procese și crime - s.
11,00 Dădaca - rel.
11,30 O familie de tot râsu' - s.
(●) **12,00 Trupa de rap** - comedie, SUA, 1994
(●) **14,15 Iubire în sălbăticie** - comedie, SUA, 1986
16,00 Tânăr și neliniștit - s.
17,00 Știrile Pro TV
17,45 Teo
19,00 Știrile Pro Tv
20,00 Sărut fatal - thriller, SUA, 1993
22,00 Știrile Pro TV
22,30 ROKENO
22,35 Provest
23,30 Avocații - s.
0,25 Pro TV te ascultă ce vezi
0,30 O lume bizară - s.
1,30 Captivi în cartier - s.
(●) **2,00 Iubire în sălbăticie** - rel.
4,00 Marile procese și crime - rel.
4,45 Provest - rel.
5,45 Teo - rel.

TV ACASĂ
7,15 Teleshopping
7,30 Xena, prințesa războinică - rel.
8,30 Gemenele - rel.
9,15 Îngerașul - rel.
10,00 Căsuța poveștilor - rel.
10,25 Acasă la bunica - rel.
10,35 Femei înșelate - rel.
12,00 Ia-mă acasă - rel.
12,30 Dragoste și putere - rel.
13,00 Joc de interese - f. rel.
14,45 Latino party
15,30 Acasă la... cu Ruxandra Săraru - rel.
16,00 Înger sălbatic - s.
16,45 Desene animate
17,00 Terra nostra - s.
17,55 Acasă la bunica
18,05 Dreptul la viață - s.
19,00 Îngerașul - s.
20,00 Știrile de Acasă
(●) 20,40 De 3 x femeie
21,30 Betty cea urâtă - s.
22,30 Terra nostra - rel.
23,30 Știrile de Acasă - rel.
0,10 De 3 x femeie - rel.
1,15 Muzica de acasă, muzica nopții

HBO
8,00 Viață de liceu - comedie, SUA, 1998
9,40 Dragă, am micșorat copiii! - s.
10,25 Houdini - biografic, SUA, 1994
12,00 Cop Land - pol., SUA, 1997
13,45 Soldatul universal: Întoarcerea - acțiune, SUA, 1999
15,05 Un tătic grozav - comedie, SUA, 1999
16,40 Pețitorul - dragoste, SUA, 1997
18,15 Duelul - polițist, România, 1981
20,00 Micii giganți - av., SUA, 1994
21,45 Spawn - s.
22,15 Negociatorul - thriller, SUA, 1998
0,30 Vampirii - horror, SUA, 1998

PRIMA TV
7,00 Desene animate
8,00 Prima Mix!
13,25 Clip Art!
13,30 Tradiții
14,30 Camera de râs
15,30 Raven - s.
16,30 Malcolm și Eddie - s.
17,00 Will și Grace - s.
17,30 Camera de râs
18,00 Focus
19,00 Vânătoarea comorilor - s.
20,00 Vrei să fi miliardar?
21,00 Rambo - acțiune, SUA, 1982
23,00 Focus
23,30 Will și Grace - s. - rel.
0,00 Malcolm și Eddie - s.
0,25 Clip Art
0,30 Camera de râs - rel.
1,00 Focus - rel.

TELE 7 ABC
7,00 Muzică
10,00 Forța destinului - rel.
11,00 Cinetour - rel.
12,00 Cutia muzicală - rel.
13,00 Telesport - rel.
14,30 Muzică
18,00 Germania astăzi - doc.
18,30 La puterea a doua
19,25 Pronosport
19,29 Telecaricatura zilei
19,30 Muzică
21,00 Telejurnal
21,45 Auto Moto Sport TV - doc.
22,30 Ofsaid
0,00 Muzică
5,00 Ofsaid - rel.
6,30 Telejurnal - rel.

ANTENA 1 - TV ARAD
6,00 7 zile TVA - retrospectiva știrilor locale - rel.
7,00 Observator
8,00 'Neața
11,00 Zile din viața noastră - s.
12,00 Orient Expres - rel.
13,00 Știrile amiezii
(●) **14,00 Tunurile din Navarone** - rel.
16,00 Magazin sportiv
16,30 Publicitate, promo
16,45 Știri TVA
17,20 Maria Emilia - s.
19,00 Observator
19,45 Sport
19,50 Karate Kid 2- acțiune, SUA, 1986
21,55 Ediția de noapte TVA
22,00 Marius Tucă Show
23,00 Observator
23,25 Sport
23,30 Noaptea târziu, cu Mircea Badea
0,30 Intrigi în Paradis - s.
1,30 Observator - rel.
2,30 Scandalul - s.
3,30 Cosas del Amor - s.
4,30 Noaptea târziu - rel.
5,30 Maria Emilia - rel.

TV INTERSAT
8,25 Deschiderea programului
8,30 Cafeaua de dimineață
9,30 Preciosa - rel.
10,15 Cum să-mi îngrijesc câinele - rel.
11,00 7 x 7 - rel.
12,00 Tentația - rel.
13,30 Mămica detectiv particular - rel.
14,00 Lumea animalelor sălbatice - s.
14,30 Memorii din anul 1985 - rel.
15,30 Life Magazin
16,00 SOS Coast Guard - s.
16,30 Deșertul vorbește - s.
17,00 Auto integral - rel.
17,30 Neon Rider - s.
18,15 Știrile intersat
19,00 Preciosa - s.
(●) **20,00 Temeri ascunse** - film
21,30 Microb
23,00 Știrile Intersat
(■) 0,00 Erotica
5,00 Închiderea programului

ATOMIC TV
7,00 Selector
10,00 Reactor
10,30 Hai Hui - rel.
11,00 Atomix - rel.
14,00 Interactiv
15,30 Proaspete și fierbinți - hit-uri ale momentului
15,55 Reactor - știrile zilei
16,00 Romanian Top 100 - rel.
18,00 Selector
19,00 Atomix
21,55 Reactor - știrile zilei
22,00 Selector
22,30 File de poveste - rel.
23,00 Aria 52
24,00 - 7,00 Insomnia

RADIO ARAD & RADIO CONTACT (99,1 MHZ)
6,00 Lupta cu somnul; 8,00 Bună dimineața, Arad!; 10,00 Tovarășii mei; 12,00 Pulsul zilei; 14,00 Radiomagazin Deutsche Welle; 15,00 Muzica așa cum vrei; 17,00 Magazin sportiv; 18,00 Radiomagazin Radio France Internationale; 19,00 Bună seara, Arad!; 20,00 Ce și pentru cine?; 21,00 Ora de fotbal - Horia Ivanovici; 22,00 Contact FM

RADIO PRO FM (92,1 MHz)
5,00 - 5,30 BULETIN DE ȘTIRI la fiecare sfert de oră; **5,30 - 7,00 PRO FM PÂNĂ LA UNU** - cu Ramon Cotizo; **7,00-10,00 PRO FM PÂNĂ LA UNU** - cu Flavius Eșnican; **10,00 - 13,00 PRO FM PÂNĂ LA UNU** - cu Mihai Dobrovolschi; **13,00 - 14,00 13-14 CU ANDREI** - cu Andrei Gheorghe; **14,00 - 17,00 POFTIM PRO FM** - cu Cătălin Lăpușcă; **17,00 - 19,00 PRO FM E AICI** - cu Cristi Schnebli; **19,00 - 22,00 ASCULTĂ-ȚI MUZICA!** - cu Andi Moisescu; **22,00 - 2,00 PRO FM BY NIGHT** - cu Vlad Craioveanu

RADIO TIMIȘOARA
6,00 Ceasurile dimineții; 8,00 Muzică populară cu dedicații; 9,00 Cânt din suflet; 10,00 De zece ori România; 11,00 Pop matineu; 12,00 Miez de zi la polul vest; 13,00 Emisiune în limba germană; 14,00 Emisiune în limba maghiară; 15,00 Emisiune în limba sârbă; 16,00 La zi în viața partidelor; 16,30 Sport; 16,35 Post meridian muzical; 17,00 Carusel cultural; 18,00 Actualitatea radio; 18,10 Familia; 19,00 Radiojurnal; 19,15 Vârsta a treia; 20,05 Contemplații simfonice; 20,50 Călătorie în lumea poveștilor; 21,00 Curierul de seară
Știri: 6,00; 7,55, 9,00; 11,00; 12,50; 17,00; 20,00; 21,00; 21,55
Radiojurnal: 7,00; 16,00; 19,00

RADIO SEBIȘ
6,00-9,00 Matinal „21"
9,00-10,00 Alo, tu alegi!
10,00-12,00 Cafeaua de zece
12,00-14,00 Secvența „21"
14,00-15,00 La porțile dorului - muzică populară
15,00-17,00 Magazin 21
17,00-18,00 Lentila de contact
18,00-19,00 „La Mulți Ani!" - muzică populară și dedicații
19,00-22,00 Expresul de seară
22,00-24,00 Club „21"
0,00-2,00 92,1 Insomnii

Redacția Adevărul nu își asumă răspunderea pentru modificările ulterioare intervenite în programele TV

CONFERINȚA JUDEȚEANĂ EXTRAORDINARĂ PSDR

Așa după cum era anunțată, Conferința Județeană Extraordinară a PSDR s-a desfășurat sâmbătă la sala mică a Casei Sindicatelor. Au fost prezenți 180 de delegați din județ (din totalul celor 201 convocați), care au luat în discuție următoarele probleme:

1. Discutarea și aprobarea proiectului noului statut al Partidului Social Democrat, partid care va rezulta în urma fuziunii dintre PDSR și PSDR.

2. Discutarea și aprobarea proiectului noului program politic al PSD.

3. Desemnarea delegaților PSDR Arad pentru Congresul de fuziune.

La lucrările social-democraților arădeni a participat din partea Bucureștiului dl. Marius Sorin Bota, secretar de stat în Ministerul Transporturilor, care a condus lucrările Conferinței Județene.

Dl. Florin Remețan - după ce reprezentanții mai multor partide arădene, în special PDSR, au adresat un cuvânt de salut - a prezentat în fața delegaților două rapoarte: primul a analizat modul în care Biroul Executiv PSDR Arad s-a achitat de sarcinile trasate, iar cel de-al doilea a vizat activitatea domniei-sale în funcția de subprefect al județului Arad.

Delegații la Conferința Județeană Extraordinară a PSDR Arad au aprobat în unanimitate materialele prezentate, încrezători în viitorul noului partid rezultat din fuziunea PDSR cu PSDR. Dând dovadă de mult pragmatism politic, delegații care vor participa la Congresul de fuziune au fost mandatați de către social-democrații arădeni să fie de acord cu fuziunea, sigla noului partid (PSD) să fie cea a Internaționalei Socialiste, iar însemnul electoral să fie cel al PDSR (cei trei trandafiri).

În ceea ce privește desemnarea celor care vor face parte din conducerea centrală a noului partid (Consiliul Național PSD), social-democrații arădeni (spre deosebire de cei din PDSR) n-au supus la vot acest lucru, deoarece **„la noi se păstrează structura vechiului Consiliu Național”** (Florin Remețan). Altfel spus, din această structură vor face parte Florin Remețan, Iuliana Mureșan și Doru Orban.

CONFERINȚA DE PRESĂ

După dezbaterile în plen, staff-ul PSDR Arad a organizat o conferință de presă. Pe cât de liniștite au fost lucrările oficiale, pe atât de tulburi au fost „apele” conferinței de presă. De ce? Deoarece prim-vicepreședintele PSDR Doru Orban a făcut unele referiri privind **„infiltrările de ultimă oră în partid, în timp ce vechii social-democrați sunt lăsați pe margine.”**

A intervenit prompt d-na Iuliana Mureșan, care a menționat că **„atunci când noi, cei din fostul PS am fuzionat cu PSDR, am găsit acolo multă, multă istorie și... trei oameni.”**

***

Lucrurile s-au aplanat după conferința de presă, când cei din PSDR Arad au avut câteva „discuții lămuritoare”, ședința de birou organizată ad-hoc hotărând ca președintele Florin Remețan să fie singura persoană mandatată să dea relații în presă.

DORU SINACI

Foto: **AL. MARIANUȚ**

VICTOR CIORBEA A FOST „READOPTAT” FĂRĂ RESENTIMENTE DE CĂTRE ȚĂRANIȘTII DIN JUDEȚUL ARAD

Pe parcursul vizitei în mai multe localități din județul Arad, Victor Ciorbea, proaspăt ales președinte al Consiliului Național al PNȚCD, în urma fuziunii PNȚCD cu ANCD, a fost primit cu simpatie. Sâmbătă, la Lipova și Șiștarovăț, localități în care Ciorbea, flancat de o puternică „suită”, a participat la manifestările legate de comemorarea fruntașului țărănist Sever Bocu. Discuțiile au fost foarte amicale, fiind legate în principal de viața și activitatea celui comemorat, care a fost timp de 25 de ani președinte PNȚ Timiș - Torontal. Abia la ora 17,00, la conferința de presă de la sediul PNȚCD Arad, Victor Ciorbea a avut prilejul să se refere la fuziunea PNȚCD cu ANCD, „după o despărțire scurtă și formală”. Ciorbea este convins că foștii ANCD-iști vor reuși să fie un liant între diversele curente de opinie din PNȚCD, menit să aducă mult-râvnita unitate și coerență. • În privința actualei guvernări, Ciorbea crede că lucrurile nu merg în direcția bună, în special în ceea ce privește privatizarea. • În cadrul conferinței de presă, Dorin Șiclovan, președintele ANCD Arad, a ținut să precizeze că la fuziunea pe plan local ANCD se prezintă cu un total de 788 de membri, verificați, având un număr de 22 de filiale. În ceea ce-i privește pe cei 18 consilieri locali ai ANCD, nu au dat toți răspunsuri clare dacă vin în PNȚCD sau nu.

Duminica încurcăturilor electorale

Ziua de duminică a fost rezervată exclusiv participării la întâlnirile cu cetățenii din Buteni și satele aparținătoare, pentru susținerea candidatului PNȚCD la Primăria Buteni, Florin Ruja. În Buteni, întâlnirea a fost foarte reușită, sala Căminului Cultural fiind plină de cetățeni dornici să-l întrebe pe Ciorbea de ce a plecat din PNȚCD, de ce a revenit, ce are de gând să facă etc. În schimb, în celelalte localități s-au produs niște încurcături de toată frumusețea. La Căminul Cultural din Paulian, întâlnirea cu electoratul era fixată (inclusiv anunțată în ziar) pentru ora 14,00. La ora fixată țărăniștii, în frunte cu Ciorbea, au rămas în praful uliței, printre gâște și alte orătănii, pentru că în sală era prefectul Gheorghe Pele, care îl prezenta pe candidatul PDSR. Câțiva „emisari” țărăniști au tras o goană până la Berindia, dar acolo au dat nas în nas cu o liotă de PD-iști, conduși de către Nicolae Ioțcu și Gheorghe Falcă. Având în vedere situația, doi „soli de pace” ai țărăniștilor au intrat în sala Căminului Cultural Paulian și și-au cerut scuze (cu acordul „prezidiului”) față de cetățeni, pentru că d-l Ciorbea nu mai putea să aștepte, pentru a nu rata întâlnirea de la Cuied. • La Cuied, întâlnirea a fost ca în familie, cu toate că fostul primar, d-l Giura, a fost prezent în sală și le-a reproșat țărăniștilor că „s-au băgat peste el”, care avea întâlnire cu cetățenii tot la acea oră. Până la urmă, în ciuda faptului că i-a făcut în tot felul pe țărăniști, a trebuit să recunoască faptul că oamenii au venit la cămin pentru a se întâlni cu Victor Ciorbea. • La ieșirea din cămin, țărăniștii au avut ocazia să-i salute din mers pe susținătorii candidatului PDSR, care și ei aveau întâlnire cu alegătorii. Florin Remețan, care a fost alături de ei, a avut satisfacția să constate că pe frontispiciul Căminului a rămas în perfectă stare un singur afiș electoral: „Votați Partidul Socialist”.

SIMION TODOCA

Adunare electorală la Buteni:
ING. DINGA RELU MIRCEA - UN PRIMAR PENTRU VIITORUL COMUNEI

Sâmbătă seara, în sala arhiplină a Căminului Cultural din Buteni, a avut loc o adunare electorală în sprijinul candidaturii d-lui ing. **Dinga Relu Mircea**. Au participat:

- ION CĂLIN - ministru secretar de stat la Ministerul Administrației Publice Locale.
- GHEORGHE PELE, prefectul județului Arad
- DOREL ZĂVOIANU, deputat PDSR de Arad

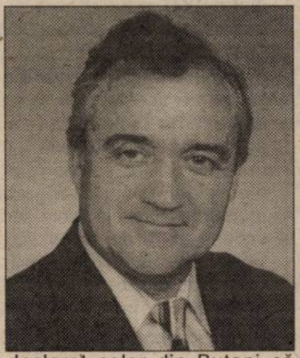

Prefectul Gheorghe Pele, după ce a prezentat istoricul comunei Buteni („oraș-târg și reședință de plasă”) a declarat: **„Ne-am gândit mult și am ales candidatul cel mai potrivit. În Buteni locuiesc oameni gospodari, care merită un primar pe măsură. Un primar capabil, cu școală și care a mai lucrat cu oamenii. Astăzi suntem la guvernare, eu sunt din Buteni, deoarece aici mi-am desfășurat activitatea. Mi-ar place să ajut comuna, dar acest lucru depinde doar de d-voastră. Nu-mi permit să intervin pe la ministere pentru un primar care nu este PDSR...“**

Dl. ministru Ion Călin le-a declarat celor din Buteni că **„orice guvernare este apreciată doar după calitatea vieții cetățenilor. Restul sunt vorbe... Noi n-am venit aici cu vorbe, ci cu fapte. Finisarea și dotarea noii Școli din Buteni, reamenajarea văii care va face atâtea probleme, extinderea rețelei de apă sau introducerea gazului sunt probleme care se pot rezolva în viitorul apropiat. Programul PDSR pune pe primul plan cetățeanul. Nu putem să ne integrăm în Europa cu găleata în spinare...“**

Deputatul Dorel Zăvoianu a punctat: **„Până acum pe la d-voastră s-au perindat fel de fel de politicieni care v-au promis câte-n lună și stele. Vedeți ce s-a ales... PDSR-ul este astăzi la guvernare și, în primul rând, vom ajuta primarii noștri. Cu dl. Dinga o să realizați ceea ce doriți. Cu alții rămâneți cu promisiunile. Trecutul comunei d-voastră vă dă dreptul să sperați la mai mult.“**

După ce prefectul Gheorghe Pele a prezentat un program de încurajare a crescătorilor de animale din Buteni (cu creditare internă și externă), d-na Filip a ridicat problema atelierului de fibră de sticlă din Buteni, așezat chiar în mijlocul localității, lângă școală: **„Există poluare, miros etc.“**

Fără multă vorbă, cei prezenți s-au deplasat la atelierul cu pricina (investiție italiană, cu peste 50 de locuri de muncă), problema fiind rezolvată pe loc: Primăria Buteni va concesiona firmei italiene un teren în zona industrială a localității, aici rămânând doar un atelier de ansamblare cu care nu vor fi probleme. Bineînțeles, toată lumea a fost de acord cu această

ÎN PRM ARAD DEZINFORMAREA CONTINUĂ

Recent, în ziarul Adevărul din 6 iunie a. c., în pagina politică, a apărut un material prin care d-na Mihaela Mureșan arată că în cadrul Comitetului Director al PRM, la București, s-ar fi discutat despre anumite condiții ce trebuie să le îndeplinească viitorul președinte al organizației municipale arădene PRM. Afirmație ce nu face cinste d-nei Mihaela Mureșan și sunt obligat să informez membrii PRM ai municipiului Arad că **la ședința Comitetului Director PRM, la care am participat împreună cu dl. Creț Nicoară nu s-a discutat problema cine poate să candideze la funcția de președinte al Organizației municipale Arad.** La ordinea de zi au fost cu totul alte probleme ce nu interesau filiala arădeană peremistă. Amenințarea cu desființarea filialei arădene PRM este o afirmație gravă și sper să fi fost doar o rătăcire în gândirea d-nei Mihaela Mureșan, fapt pentru care dl. Creț Nicoară, președintele interimar al partidului, trebuie să se exprime în acest sens în presa arădeană.

În ceea ce îl privește pe dl. Iosif Crețiu este treaba lui dacă va candida sau nu la președenția organizației municipale. Statutul partidului îi permite să candideze pentru funcția de președinte iar despre așa-zisul regulament că are nevoie de trei ani vechime în partid și studii superioare se referă doar la președenția filialelor județene și nu la organizațiile municipale sau orășenești.

NICU COJOCARU

PDSR - UN PARTID CU DOUĂ FEȚE

(Urmare din pagina 1)

– Fiindcă veni vorba despre lipsa reprezentării parlamentare, cum comentați prăbușirea spectaculoasă a ApR-ului la alegerile generale?

– Această diferență de scor electoral, dintre alegerile locale și cele generale - ca să îndulcesc nițel termenul de „prăbușire“ utilizat de d-voastră - ține în primul rând de faptul că, fiind un partid nou, am venit pentru alegerile generale cu oameni noi. Oameni care n-au ocupat funcții ministeriale și erau mai puțin cunoscuți de către electorat. Nu în ultimul rând, ApR-ul devenise ținta tuturor atacurilor, deoarece era singurul partid de la care se putea lua electorat. Cu toate acestea, dacă însumăm voturile noastre cu cele obținute de CDR 2000, rezultă o sumă mai mare decât cea obținută de PD și PNL, partide care se află astăzi în Parlament.

– D-le președinte, tocmai pentru că nu sunteți implicat în jocul parlamentar și, în consecință, n-aveți nici un fel de obligații, v-aș ruga să comentați puțin despre „scena“ actualului Parlament?

– Parlamentul este nefuncțional și extrem de vulnerabil. PDSR-ul n-are o majoritate confortabilă, opoziția încă nu poate visa la un procent demn de luat în seamă, iar PRM-ul nu poate fi considerat un partener valabil nici pentru PDSR, nici pentru opoziție. În această conjunctură, rolul UDMR-ului a crescut enorm. UDMR este un partid pragmatic, care se ghidează după ceva de genul „guvernele vin și pleacă, UDMR-ul rămâne...“ Altfel spus, Parlamentul trăiește de pe-o zi pe alta, iar majoritățile de moment se formează în funcție de interese.

– Cu toate acestea, Guvernul merge înainte... Ce părere aveți despre activitatea Cabinetului Năstase?

– Nici bună, nici rea. Dacă ar fi să ne referim doar din punct de vedere statistic, în ultimele luni România a cunoscut o creștere economică de 5%. Este un lucru bun, numai că, dacă analizăm fenomenul în profunzime, constatăm că avem de-a face cu o creștere nesănătoasă. De ce? Deoarece creșterea provine din exporturi de materii prime, energie subvenționată și forță de muncă. În plus asistăm și la o politică monetară „inginerească“ de depreciere a leului, pentru ca piața românească să fie tentantă pentru investitorii străini.

– D-le Meleșcanu, în perioada în care ați fost ministru de externe, vrând-nevrând ați colaborat atât cu Adrian Năstase, cât și cu Ion Iliescu. V-am ruga să comentați despre comportamentul politic atât de diferit a celor doi demnitari. În timp ce unul se străduiește să cosmetizeze imaginea externă a României, celălalt dă declarații incendiare pe la Ruginoasa...

– Personal, n-aș merge atât de departe cu presupunerile. Cred, mai degrabă, că este vorba despre preocuparea excesivă a PDSR-ului pentru a avea două fețe: una pentru export, cu care se prezintă în fața organismelor internaționale ca adept al reformelor și respectării angajamentelor, și alta pentru intern, cu care vine în fața electoratului sărac, având un discurs specific. Altfel spus, dacă face reformă dură, PDSR își sacrifică electoratul. Dacă nu, își șifonează imaginea externă.

– D-le președinte, în final vă rugăm să ne răspundeți la o ultimă întrebare: de ce ați optat pentru social-liberalism? Ce corespondent are social-liberalismul promovat de către ApR în marile curente politice europene?

– Dincolo de faptul că plaja social-democrată românească este foarte aglomerată, motiv pentru care noi am optat pentru social-liberalism, România va avea nevoie - cel puțin pe termen mediu - de oferte politice pro-reformă, ca să spunem așa. Dacă pe plan european s-au conturat două curente majore, respectiv social-democrația și creștin-democrația, există și partide cu nuanțe liberale. Pe de altă parte, social-democrații din Franța, Marea Britanie etc, nu se compară cu cei de la noi. În România, țară care încă nu este așezată din punct de vedere economic (și nu numai) este nevoie de un accent liberal mai pronunțat. În Japonia, de exemplu, partidul social-liberal este de multă vreme la putere...

Sătui de circulația mașinilor grele pe strada lor

SĂTENII DIN CICIR AMENINȚĂ CU BLOCAREA DRUMULUI

De peste 20 de ani, mai mulți locuitori ai satului Cicir trebuie să facă față aceleiași probleme: circulația mașinilor de tonaj mare pe strada lor. Zeci și uneori chair sute de astfel de mașini trec zilnic prin fața caselor în care locuiesc. Sătenii sunt obligați să „înghită", pe lângă praful și gălăgia făcută de giganții pe patru sau mai multe roți, și crăpăturile în zidurile caselor, produse de trepidații. Mașinile, cu încărcături de zeci de tone, cară nisip, pietriș sau balast de la balastiera aflată cam la jumătate de kilometru de căminele lor..

Sătui de situația descrisă, ei au luat poziție: au cerut Primăriei Vladimirescu să interzică accesul mașinilor grele de la balastiera din zonă spre DN7. Ei amenință că dacă nu se ia nici o măsură, vor folosi aceeași metodă ca în 1977: vor bloca drumul, astfel ca mașinile să nu mai poată circula pe strada lor.

AFARĂ DIN LOCALITATE

„În urmă cu câteva luni, am primit o sesizare semnată de peste 200 de oameni din Cicir, în care arătau că îi deranjează circulația pe drumul dintre DN7 și balastiera ce e concesionată firmei ICIM", spune viceprimarul comunei Vladimirescu, Ioan Crișan. Urmare a acestui fapt, în luna ianuarie, la Cicir a avut loc o adunare cetățeanească, pentru a se găsi o soluție la problema oamenilor. S-a stabilit atunci ca mașinile grele să fie scoase afară din localitate. În acest sens, viceprimarul Crișan a inițiat un proiect de hotărâre, votat de Consiliul Local Vladimirescu la sfârșitul lui februarie.

ȘASE VARIANTE

Odată hotărârea luată, trebuia să se stabilească traseul drumului ocolitor, pe care ar urma să circule mașinile de mare tonaj. „S-au făcut șase variante. În ședința CL din 26 aprilie s-a ales una. De fapt, acest drum există, se circulă cu căruțele pe el. El e pe pășune. Ar fi vorba de circa un kilometru. Noi am cerut la OCAOTA scoaterea acestei parcele din circuitul agricol. Urmează să primim răspuns, dar nu cred să fie vreo problemă", adaugă viceprimarul comunei.

Locuitorii Cicirului spun că vor lua poziție dacă mașinile grele continuă să circule pe strada lor.

FIECARE CASĂ ARE CRĂPĂTURI

Oamenii ce locuiesc pe strada care duce la balastieră spun că nu se pot odihni nici în cursul zilei, nici pe timpul nopții. „Mașinile vin chiar și noaptea. Uneori și sâmbăta și duminica. E praf, zgomot. Nu mai știm ce să facem", se plânge Traian Goia. Vecinul său, un bătrân de 70 de ani, Gheorghe Bordea, adaugă: „Tot se scutură în casă când trec mașinile. Am legat stâlpul gardului cu sârmă, să nu se îmburde. Eu am lucrat toată viața la mină, mi-am construit aci casă și acuma se distruge. Sunt crăpături în pereți. Fiecare casă de pe stradă are crăpături. Trebuie să tot repar pe ea..."

Soția lui Bordea zice cu supărare: „Eu nu mai suport gălăgia asta. Stăm pe pat și se scutură patul cu noi. Vin cu o viteză (mașinile - n. r.) de te sperii. Ne calcă găinile, gâștele. Copiii nu-i putem lăsa la stradă să se joace."

„O SĂ SPARGEM DRUMUL LA CAPĂT..."

Dacă nu se rezolvă nimic, dacă hotărârea Consilului Local (aceea de a interzice circulația mașinilor grele pe strada lor) nu e dusă la îndeplinire, oamenii sunt hotărâți să acționeze, cum au făcut în urmă cu 24 de ani. „Atunci am pus barieră la capătul străzii. O vreme n-au mai trecut mașinile", povestesc cei mai bătrâni. „Acuma, dacă nu ia nimeni vreo măsură, o să spargem drumul la capăt, facem un șant, ca să nu mai intre nici o mașină. Avem și noi mașini, dar o să ocolim..."

Gheorghe Bordea e nevoit să-și repare casa de mai multe ori pe an.

***

Despre hotărârea luată, firmele ce exploatează balastierele din apropierea Cicirului - ICIM, AGAT și Edil Construcții (acestea din urmă au concesionate alte balastiere din zonă, însă problemele sunt aceleași) - au fost înștiințate. Viceprimarul Crișan crede că într-o lună-două amenajarea drumului ar trebui să înceapă. „Le-am zis că drumul va trebui betonat într-un an. Firmele au aviz pentru acces până în aprilie 2002. Dacă până la acea dată drumul din extravilan nu va fi construit, nu vor mai primi avizul", spune Ioan Crișan.

Locuitorii din Cicir speră ca mașinile grele să nu-i mai deranjeze, să scape astfel de gălăgie, praf și de distrugerea caselor.

GERLINDE KNAP
Foto: **ONORIU FELEA**

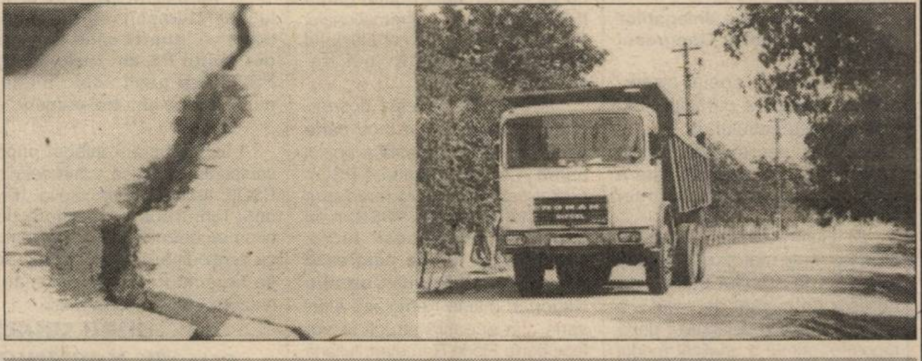

Din cauza circulației frecvente, fiecare casă are crăpături.

Învățământul german la Arad

UN TRECUT GLORIOS OBLIGĂ PE VIITOR!

Precedat de o conferință de presă, popularizat de ziarul nostru printr-un amplu interviu, cel mai important eveniment al săptămânii se anunța a fi Sărbătorirea a 275 de ani de învățământ în limba germană.

Astfel, sâmbătă dimineața, la Teatrul de Stat au fost primiți oaspeții de onoare și a avut loc deschiderea festivă. În acest cadru, au prezentat alocuțiuni **dl. Mario Stoica**, directorul Liceului „Adam Müller Guttenbrunn"; **Klaus Peter Marke**, consulul german la Timișoara; **Iosef Lutz**, președintele Asociației șvabilor din Banat. La un moment dat a venit d-na deputat **Suzanne Kastner** care a transmis mesajul Parlamentului German. În continuare, **d-na prof. univ. dr. Lizica Mihuț**, rectorul Universității „Aurel Vlaicu", dl. prof. univ. **Francisc Schneider**, din partea Universității „Vasile Goldiș" au adresat cuvinte de felicitare, urmați de reprezentanții M.E.C. și I.Ș.J., Banat JA, Forumul German.

În sală am văzut câțiva directori ai unor licee și școli arădene, profesori, doi preoți ortodocși, oameni apropiați școlii germane, însumând vreo două sute de persoane.

Să le fi fost interzis accesul celor 1.123 de elevi ai școlii sau celor câteva zeci de profesori ce predau acolo? N-am remarcat, însă, nici un reprezentant al primăriei, prefecturii, consiliilor municipal sau județean.

După o pauză, a urmat lansarea volumului **„275 de ani de învățământ în limba germană în Aradul Nou"**, al cărui autor, dl. **Otto Greffner**, a vorbit pe larg despre noua apariție editorială.

Segmentul următor al festivității a însumat evocări, comentarii, amintiri ale unor profesori și elevi de odinioară ai școlii germane din Aradul Nou, care, în acest mod, și-au exprimat recunoștința față de seriozitatea unui sistem de învățământ ce a fost în stare să instruiască Oameni.

A venit timpul unei alte pauze de cafea cu saleuri. Oficialitățile s-au retras. Au rămas cam o sută de persoane, drept public al unui sumar spectacol artistic dat de elevi ai școlii. Am urmărit un program coral, dansuri și cântece populare, recitări, o scenetă, un moment de gimnastică ritmică. Reușite jocurile pentru copii, unde micuțele Renate și Annemarie au pus tot sufletul.

Programul festiv al dimineții s-a încheiat după cinci ore și mai bine, oaspeților fiindu-le oferite, în după-amiaza aceleiași zile, un tur al orașului și un spectacol de teatru în limba germană în interpretarea trupei din Sibiu.

Duminică s-a vizitat mănăstirea-franciscană de la Radna și Casa memorială a patronului spiritual al școlii, dramaturgul, publicistul, omul de cultură Adam Müller Guttenbrunn, prieten al poetului Lucian Blaga.

*

Liniștea s-a așternut peste cele două zile de festivități și ospeții. A rămas o carte, a domnului Greffner, ce vorbește despre ce a însemnat școala germană în Arad. De acum hotărâtoare pentru viitorul școlii sunt profesionalismul, seriozitatea, punctualitatea, corectitudinea, dimensiunea spirituală și omenească ce vor încărca fiecare oră de curs.

DANA TODOR

CORUL ȘCOLAR DIN BUTENI A ÎMPLINIT 120 DE ANI

Ieri, la Școala generală cu clasele I-VIII din Buteni a avut loc festivitatea aniversară prilejuită de împlinirea a 120 de ani de la atestarea documentară a corurilor școlare din această comună.

Alături de mulți elevi, profesori și părinți au onorat cu prezența dl. Ion Călin, ministru secretar de stat la Ministerul Administrației Publice Locale, dl. Gheorghe Pele, prefectul județului Arad, Ștefan Florin Șerban, director general al Prefecturii Hunedoara, prof. Pavel Sârbu, inspector școlar general la I.Ș.J. Arad, general (r.) Aurel Gorcea, președintele filialei Arad a Asociației veteranilor de război, ing. Ioan Mariș, președintele filialei Arad a „Vetrei Românești", protopop Petru Bejan (de 92 de ani), decanul de vârstă între preoții județului, alte personalități locale.

Coordonarea manifestării a fost făcută de prof. Teodor Vașca, directorul școlii, documentele de atestare au fost prezentate cu patos de d-na prof. Corina Bejan iar „culoarea" muzicală a fost susținută de fanfara și corul școlii sub bagheta lui Dan Miculit.

Cu un amplu reportaj de la acest eveniment, vom reveni în numărul următor al ziarului nostru.

SE ÎNĂSPREȘTE REGIMUL JURIDIC AL FRONTIEREI

Secretarul de stat în Ministerul de Interne, Alexandru Farcaș, a anunțat, duminică, la Siret, că în scurt timp va fi adoptat un act normativ care va aduce mai multe elemente de întărire a regimului juridic al frontierei, inclusiv sancționarea mai drastică a persoanelor care efectuează servicii de călăuză pentru trecerea ilegală a frontierei, transmite corespondentul MEDIAFAX.

El a spus că Ministerul de Interne a intensificat, în ultimele luni, activitățile legate de cerințele Uniunii Europene în privința securizării frontierelor, "fiind conștient de rolul și responsabilitățile ce îi revin în asigurarea, pe termen scurt a condițiilor necesare pentru ca și cetățenii români să dobîndească un tratament identic cu cel al cetățenilor din statele candidate la Uniunea Europeană în privința libertății de circulație turistică și de afaceri".

AUDIENȚĂ LA PRIMAR

„VĂ ROG SĂ-MI FACEȚI DREPTATE. MĂCAR DUMNEAVOASTRĂ...”

▼ Problemele... ▼ La Primărie Popa nu-i pastor ▼ Conversație obișnuită ▼ Foc automat! ▼ N-ar strica o vorbă bună ▼ Confuzia

Joia este ziua în care antecamera Cabinetului Nr. 1 din Primărie este cea mai aglomerată. Pentru că joia este zi de audiențe la primar. La ora opt fix, primul înscris pe listă se află deja în fața primarului Dorel Popa. „Spuneți, domnule, ce problemă aveți?" - începe discuția gazda.

PROBLEMELE...

Locuințe, proprietăți, moșteniri, gunoaie, drumuri, construcții ilegale, probleme cu vecinii, contestarea rezultatului unor licitații, gălăgia de pe ștrand, spații pentru cabinete medicale, ajutoare sociale, locuri de muncă... „Oamenii vin în audiență cu probleme dintre cele mai variate - spune primarul. Sunt destule problemele în rezolvarea cărora pot să mă implic direct. De pildă, am soluționat câteva autorizații de construcție - mediind un conflict între cel ce solicita autorizația și vecinul care trebuia să își dea acordul. Pe de altă parte, am verificat, la fața locului, unele reclamații venite din Gai, din Vlaicu, sau de pe Antonescu. Și, unde s-a putut soluționa, am soluționat. O altă rezolvare de succes a fost strada Câmpul Liniștii, cu vama. A fost nevoie de o acțiune comună cu Poliția și Prefectura pentru treaba asta. Nu în forță, dar clară, fermă, și hotărâtă."

Multe din problemele arădenilor nu pot fi, însă, soluționate de primar. Însă Dorel Popa notează fiecare sesizare a cetățeanului și îl învață ce să facă mai departe. În general, oamenilor li se recomandă să se adreseze Biroului de relații cu publicul, unde li se explică exact cum, cine și când le poate rezolva problema.

LA PRIMĂRIE, POPA NU-I PASTOR

Tot la „relații cu publicul" (camera 5) se fac și înscrierile în audiență. Fie telefonic, fie prin prezență. De regulă, acest lucru se întâmplă lunea, pentru ziua de joi a aceleiași săptămâni. Sunt însă arădeni care au fost refuzați în audiență la primar. Nu de către primar și nici de secretara acestuia. Ci de către personalul Biroului amintit. Dorel Popa cunoaște această situație: „Mi-au spus și mie două-trei persoane că nu au fost înscrise. Într-adevăr, se întâmplă așa ceva. Le-am spus celor de la «relații cu publicul» să fie decenți. Însă ei știu că există persoane care vor programare în audiență la primar, după ce au fost la viceprimari și li s-a dat o soluție legală. În mod normal, nu mai are rost ca acei cetățeni să vină și la mine, pentru a primi același răspuns."

Oamenii au însă impresia că primarul este cel mai puternic și singurul capabil să le rezolve problemele. „Vă rog să-mi faceți dreptate. Măcar dumneavoastră..." - i s-a adresat, plină de necaz, o bătrânică ce avea probleme cu locuința. Nu de puține ori, pentru sensibilizarea primarului (care este și pastor baptist), arădenii fac apel și la cuvinte cu conotații religioase. Poziția lui Dorel Popa este însă fermă: „Aici suntem la Primărie. Aia-i altă problemă."

Foto: VIOREL MUSCA

CONVERSAȚIE OBIȘNUITĂ ÎNTR-O ATMOSFERĂ DESTINSĂ

Majoritatea persoanelor care vin în audiență la primar sunt, de departe, femeile. (Cel puțin așa s-a întâmplat în ziua când ne-am aflat noi de față.) Unele emotive, altele hotărâte. Unele gătite ca pentru o întâlnire importantă, altele îmbrăcate modest.

Problemele sunt expuse într-un timp mai lung sau mai scurt, în funcție de complexitatea lor, dar și de capacitatea de concizie a omului. Sunt unele persoane - în general pensionari aflați la a doua sau a treia audiență - care se așează în fața primarului ca la taifas, dornice de a-și spune problema cu lux de amănunte. Primarul urmărește cu atenție povestea fiecăruia și pune întrebări atunci când are neclarități sau când vede că omul deviază de la subiect. Este o conversație cât se poate de obișnuită, purtată într-o atmosferă pe care oficialul Primăriei se străduiește să o mențină destinsă, intervenind cu glume sau aluzii comice atunci când situația o permite. Dorel Popa este însă tot timpul conștient că importanța problemei cetățeanului este indiscutabilă. Și îl face pe om să înțeleagă că primarul este dispus să-și dea concursul în rezolvarea problemei. Atunci când asta intră în competența sa și în termenii legii.

FOC AUTOMAT!

Din păcate, nu toată lumea înțelege hotărârea cu care primarul combate încălcarea legii. Este și cazul unei arădence care îi amintește lui Dorel Popa de cea mai neplăcută audiență pe care a avut-o vreodată. „A fost o doamnă - nu-i dau numele, dar dacă va citi ziarul, se va recunoaște - care, după ce s-a dus pe la toate forurile, mi-a cerut să-i eliberez autorizație de construcție. Este un caz grav de ilegalitate pentru că a umblat la structura de rezistență a unei clădiri, iar ceea ce a făcut este faptă penală. S-a dus pe la toți să mă pârască, dar nu a reușit și nici nu va reuși să mă sperie. De la mine nu va vedea autorizație până nu va îndeplini ultima cerință legală. Să aștepte mult și bine. La mine nu mai intră. Pentru că de câte ori a fost în audiență, a vorbit urât și a trebuit să-i spun să plece."

Chiar și în ziua documentării noastre, „doamna" în discuție a vrut să intre în audiență. Secretara i-a anunțat primarului prezența și intenția femeii, însă Dorel Popa a refuzat orice întrevedere cu ea. Amenințând că, în cazul în care femeia nu vrea să plece, va chema oamenii de ordine să o dea afară. Spiritul de convingere al secretarei a făcut însă, să nu mai fie nevoie de această variantă.

N-AR STRICA O VORBĂ BUNĂ

Există și oameni cu care primarului îi face plăcere să stea de vorbă. Unul dintre ei este dr. Nicolae Nedea, președintele Asociației Medicilor de Familie din județul Arad. „Am fost surprins plăcut de acest domn doctor la întâlnirea pe care am avut-o pentru a discuta despre cumpărarea spațiilor în care sunt amenajate cabinete medicale. Mi-a spus: «Domnule primar, vom avea grijă să se știe în toată țara că dumneavoastră ați făcut un fel de pionierat.» Nu știu dacă va face sau nu acest lucru, dar omul a spus o vorbă bună. În condițiile în care foarte mulți pleacă de aici «rezolvați», fără să spună nimic. Cred că ne-ar sta bine nouă, românilor, să mai și mulțumim când ni se face ceva."

CONFUZIA

Cea mai nostimă întâmplare de care își amintește Dorel Popa îi provoacă și acum râsul. S-a petrecut la doar câteva luni după instalarea sa în funcția de primar. Un arădean aflat în audiență își spunea oful cu mult patos, adresându-i-se lui Dorel Popa cu numele fostului primar. În prima fază s-a crezut că este o scăpare. Însă omul a mai folosit de câteva ori, chiar cu convingere, același nume. Până când primarul Popa a izbucnit în râs și i-a făcut cunoscut cetățeanului rezultatul ultimelor alegeri locale.

DIANA DUȚU

ȘI MILIONARII FĂRĂ SERVICIU TREBUIE SĂ PLĂTEASCĂ

Persoanele care nu lucrează pe baza unei convenții de prestări servicii și nici nu au încheiat un contract individual de muncă, dar realizează un venit brut pe an calendaristic mai mare de 12 milioane de lei au obligația să achite contribuția de asigurări sociale.

Noua lege a pensiilor enumeră categoriile vizate de această prevedere. Este vorba despre proprietarii și arendașii de suprafețe agricole și forestiere, persoanele autorizate să desfășoare activități independente, membrii asociațiilor familiale, acționarii, asociații și comanditarii, persoanele care desfășoară activități în unitățile de cult recunoscute potrivit legii, membrii societăților agricole sau ai altor forme de asociere din agricultură, administratorii sau managerii care au încheiat contracte de administrare sau de management. Termenul prevăzut pentru depunerea declarației de asigurare este de 30 de zile de la încadrarea în situațiile menționate mai sus.

Nerespectarea dispoziției legale poate conduce la amenzi cuprinse între 3-6 milioane de lei. Încheierea asigurării se realizează la sediul Direcției Generale a Muncii și Solidarității Sociale Arad.

COSMIN LUNGU

SISTEMUL PUBLIC CONTRA CELUI PRIVAT

BANI MAI MULȚI LA PENSIONARE

Un angajat poate beneficia la bătrânețe de două pensii. Persoanele încadrate cu un contract individual de muncă au posibilitatea, conform noilor prevederi legale, să-și majoreze pensiile ori indemnizațiile atribuite în situații expres prevăzute: boală, maternitate etc. Pentru aceasta e nevoie de încheierea unui contract de asigurări sociale cu Oficiul Teritorial de Pensii, în baza căruia, lunar, se achită o cotizație. Cuantumul ei reprezintă 35% din venitul asigurat, ce nu poate depăși 12 milioane de lei... Pe toată durata stagiului de cotizare se eliberează o adeverință care certifică vechimea înregistrată în completarea celei operate în cartea de muncă. Șeful serviciului evidență contribuții, **Mihai Bergea,** declară că deja există arădeni care au uzat de noua prevedere instituită de Legislativ. „Mulți optează pentru această variantă, întrucât sistemul public le oferă garanția că banii nu sunt aruncați pe fereastră“, a explicat Mihai Bergea.

COSMIN LUNGU

Drumurile noastre toate, se vor repara odată?

GROPI ȘI PIETRE PENTRU NEVĂZĂTORI

Drumurile proaste constituie mereu motiv de plângeri și înjurături. Atunci însă când acestea nu au văzut niciodată asfaltul și, pe deasupra, mai reprezintă și o cale de acces către un obiectiv intens frecventat, indignarea ajunge să fie greu de stăpânit. Demnitari de peste ocean, reprezentanți străini, toți se miră și întreabă. Toți au parte de același răspuns: „nu sunt bani..."

Ambasadorul cunoaște hârtoapele

Conducerea Centrului Școlar Arad, cunoscută și ca Școala de Nevăzători, nu își amintește ca, în ultimii 20 de ani, să se fi lucrat serios la strâmta străduță care duce la instituție. Situată într-o zonă marginalizată de împrejurări și de edili, strada Ghica Vodă se prezintă în plină epocă a modernității ca un veritabil drum de sat, cu cărămizi puse să astupe gropile pe care timpul le-a săpat în pământ. Nici urmă de asfalt. Pe această cărare, impropriu denumită stradă, au sosit și continuă să sosească numeroși străini cu donații pentru elevii școlii. A făcut cunoștință cu ea și fostul ambasador al SUA la București. Accidente minore au suferit chiar și unele cadre didactice. Nimic însă nu a convins autoritățile că situația trebuie îndreptată. Până acum...

Aradul este fruntaș la drumurile de pământ

Foto: AL. MARIANUT

Primăria luând în seamă ultimul memoriu depus de școală, a hotărât să includă strada în planul de lucrări pe acest an. Conform graficului votat de Consiliul Local, drumul va beneficia de balastare și pietruire. **Viceprimarul Levente Bognar**, vădit preocupat de situația expusă, a explicat, că decizia asfaltării nu se poate lua atâta vreme cât nu există confirmarea că toate operațiile de introducere a instalațiilor de apă-canal au fost încheiate. „Nu ne permitem să aranjăm o porțiune de drum, pentru ca apoi ea să fie deteriorată. Solicitările au fost foarte mari în buget pentru reparații, iar fondurile ce ne-au stat la dispoziție, limitate. Vom căuta să remediem cât mai bine strada cu pricina", a asigurat viceprimarul Bognar. Surse din cadrul Primăriei afirmă că aproape jumătate din drumurile Aradului sunt încă din pământ.

Debarcarea americanilor

Directoarea Centrului Școlar Arad, **prof. Florentina Cirin**, este și acum uluită de reproșurile care i s-au adus la vizita ambasadorului SUA. „Un teren de fotbal, la care lucraseră copiii militarilor din trupele NATO, urma să fie inaugurat. Sosirea înaltului reprezentant american ne-a luat prin surprindere atât pe noi cât și pe oficialii arădeni. După terminarea festivității, au început să sune telefoanele iar eu eram dojenită că nu am anunțat mai din vreme sosirea ambasadorului", a relatat dir. Cirin. De unde se vede treaba că obiceiul reparațiilor capitale la ceas aniversar se mai păstrează încă.

Viceprimarul Levente Bognar a dat asigurări că Primăria va manifesta în continuare interes față de obiectivele cu caracter social. Cu o asemenea susținere, nevăzătorii s-ar putea să nu mai simtă în curând gropile din strada lor.

COSMIN LUNGU

În Divizia B ▫ „Bătrâna Doamnă“ îngroapă Corvinul ▫ Scor de forfait la Petroșani ▫ „Poli“ a jucat pentru UMT ▫ Bihorul lui Andone îi spulberă pe olteni ▫ Câștigând la Satu Mare, Reșița mai speră ▫ „Lanterna roșie“ a fost surclasată în Cetatea Unirii ▫ Punct „de aur“ pentru UMT, la Tr. Severin

UTA S-A SCOS

Pe ultima sută de metri UTA s-a scos, prin victoria asupra Corvinului, din situația penibilă în care se afla, aceea de a retrograda în „C“. Greu final de campionat. Și cu bani puțini și cu jucători fără valoare e greu să te menții în frunte, chiar și la nivelul Diviziei B, ca să nu mai vorbim de „A“, spre care se îndreaptă gândurile și speranțele tuturor arădenilor de șase ani încoace. Că tot se amână pasul spre prima divizie, nu-i mulțumește pe arădeni, dar s-au obișnuit. În schimb perspectiva eșalonului trei nu o pot accepta sub nici o formă. UTA, cu șase titluri în palmares, nu este un nume compatibil cu Divizia C. Faptul că echipa a scăpat de retrogradare cu o etapă înaintea finalului de campionat nu este o performanță, este doar o realitate tristă a ceea ce înseamnă UTA acum. În partea superioară a clasamentului surpriza se numește UMT, pe care doar o victorie o mai desparte de promovarea directă în „A“. O echipă mică, cu ambiții mari. Reșițenii au cam pierdut pe mâna lor chiar și șansa barajului, pentru că puțin probabil ca maramureșenii să scape victoria în Dealul Florilor în fața unor olteni de la UFC deja retrogradați. Tot ce ne rămâne e să așteptăm un sezon mai bun, la anul, pentru UTA. Și totuși, clubul arădean merită felicitări, chiar dacă nu pentru echipa mare, cât pentru juniorii săi, care vor juca, la sfârșitul acestei săptămâni, finala Campionatului național de juniori mari, pe stadionul „Lia Manoliu“, în deschiderea finalei Cupei României, când îi vor avea ca adversari pe tinerii de la Sportul Studențesc. Să le urăm, de pe acum, succes, juniorilor de la UTA, pregătiți de antrenorul Liviu Giurgiu.

Miercuri se încheie conturile și în Divizia A. Steaua, după cum se știe, e deja campioană, în rest, bătaia peștelui e pentru un loc în Cupa UEFA. Totul se va lămuri, în parte, miercuri, dar cel mai sigur sâmbătă, când vom ști cine ia Cupa, Dinamo sau Rocar. Există șansa ca Rocarul să câștige Cupa și să retrogradeze în „B“. Și asta face parte din frumusețea fotbalului.

În alt plan, să consemnăm rezultatele reprezentativei masculine de baschet a României, din care fac parte și trei jucători arădeni. În grupa preliminară de calificări pentru C. E. din 2003, România a debutat cu trei victorii din tot atâtea meciuri. În prima, cu Austria, a jucat și Ghiță Mureșan, apoi am învins Ungaria, într-un final dramatic, pentru ca Malta să nu ne pună probleme. Or, cum primele două echipe se califică mai departe, suntem în cărți.

ALEX. CHEBELEU

Rezultatele etapei a XXXIII-a

F. C. UTA-Corvinul 2-1, Jiul Petroșani-Pandurii Tg. Jiu 3-0, „Poli" Timișoara-F. C. Baia Mare 3-2, F. C. Bihor-Extensiv Craiova 4-0, Olimpia S. Mare-CSM Reșița 1-3, Apulum A. Iulia-FCM Vâlcea 5-1, Drobeta Tr. Severin-U. M.Timișoara 1-1. ASA Tg. Mureș și UFC Craiova au stat.

Clasamentul

1. U. M. Timișoara	29	17	6	6	55-26	57	(+15)
2. F. C. Baia Mare	29	17	5	7	46-22	56	(+14)
3. CSM Reșița	29	17	4	8	47-28	55	(+13)
4. F. C. Bihor	29	14	6	9	31-22	48	(+3)
5. Extensiv Cr.	29	12	7	10	36-34	43	(+1)
6. „Poli" Timiș.	29	13	3	13	43-33	42	(-3)
7. Pandurii	29	12	6	11	34-32	42	(0)
8. Apulum A. I.	30	13	2	15	38-53	41	(-4)
9. Olimpia S. M.	29	11	6	12	41-35	39	(-6)
10. FC UTA	29	11	6	12	41-35	39	(-6)
11. Jiul P.	29	11	6	12	38-37	39	(-6)
12. Drobeta Tr. Sev.	29	11	4	14	37-51	37	(-8)
13. Corvinul H.	30	10	4	16	25-33	34	(-11)
14. ASA Tg. Mureș	29	10	4	15	32-49	34	(-8)
15. UFC Craiova	29	10	1	18	25-40	31	(-14)
16. F. C. M. Vâlcea	29	7	5	17	32-55	26	(-16)

● Inter Sibiu și Cetate Deva s-au retras din campionat.

Ultima etapă, miercuri, 13 iunie 2001

CSM Reșița-Drobeta Tr. Severin, ASA Tg. Mureș-Olimpia S. Mare, Pandurii Tg. Jiu-„Poli" Timișoara, F. C. Baia Mare-UFC Craiova, UM Timișoara-F. C. Bihor, Extensiv Craiova-Jiul Petroșani, FCM Vâlcea-F. C. UTA. Apulum A. I. și Corvinul stau.

O victorie cât toate de până acum

F. C. UTA - CORVINUL HUNEDOARA 2-1 (1-1)

Stadion UTA, teren bun, timp excelent pentru fotbal, spectatori 2.000. **Au marcat:** Mărginean - min. 18, Turcan - min. 74, respectiv M. Dinu - min. 2. Șuturi 10-4, pe poartă 7-3, cornere 10-1.

UTA: Huțan - Porumboiu, Botiș, Găman, Panin - Buhuș, Mărginean, Todea, Ciubăncan (min. 90 - A. Drăgan) - Drida (min. 51 - Turcan), Ianu (min. 72 - Fabian).

Corvinul: Rahoveanu - Bordean (min. 25 - L. Bădescu), Marincău, Mocioi, Babarți - Stoica, M. Dinu, Popa, Andrei (min. 79 A. Rus) - Naniu, Dăscălescu (min. 61 - Dan).

Au arbitrat, în general bine: Sorin Burloiu (Galați) - la centru, ajutat de Gheroghe Negoiță (Brăila) și Dorin Man (Cluj) - asistenți.

Cartonașe galbene: Todea, Botiș, Fabian, respectiv M. Dinu, Mocioi, Stoica, L. Bădescu.

Observator FRF: Gheorghe Biziniche - Ploiești.

Era clar pentru toată lumea, meciul a devenit „care pe care". UTA și Corvinul nu puteau avea aceeași soartă după finalul partidei, căci - sigur - una urma să retrogradeze. De aceea, miza era enormă, lucru pe care l-am văzut cel mai bine la antrenorul arădenilor, Ionuț Popa, care a refuzat - în săptămâna premergătoare jocului - să discute cu presa.

Nici bine nu ne-am așezat, că s-a și deschis scorul. Apărarea arădeană a fost vraiște, M. Dinu a preluat la opt metri de poartă, liber, a șutat, Botiș a respins de pe linia porții, „buclucașul obiect“ a ajuns la același jucător hunedorean, iarăși liber, a șutat, mingea a lovit bara, Botiș a respins din nou, dar după ce balonul a trecut de linia porții. Era doar minutul 2 și... 0-1. Tensiunea a crescut, jucătorii arădeni au început să joace mai pe problemă, așa cum trebuia să o facă de la început, iar arbitrul Burloiu, puțin dezorientat, s-a pus să facă ordine în incinta terenului. De parcă nu așa era logic să procedeze înainte de meci, nu după zece minute.

Pe acest fond a venit egalarea. În min. 18, Ciubăncan a „șerpuit" în terenul advers, după care a pasat decisiv pe 16 metri pentru Mărginean, acesta a preluat și - cu un șut de la 12 metri, pe sub portar - a restabilit egalitatea: 1-1.

Din acest moment, UTA preia total inițiativa, hunedorenilor parcă li s-a turnat plumb în picioare, iar pe teren, elevii antrenați de Ionuț Popa zburdau. Ianu a făcut foarfecă în 6 metri, dar mingea a trecut puțin pe lângă vinclu. Același incisiv Ianu a scăpat singur spre gol, dar a fost oprit de Stoica, în postură de ultim apărător (a văzut doar cartonaș galben), iar în minutul 40, Drida l-a driblat și pe portarul Rahoveanu, a intrat puțin în unghi și - în loc să încerce golul - l-a așteptat pe Buhuș, care a fost - apoi - blocat. În loc de 2-1 sau chiar mai mult, putea fi 1-2, la o fază care nu spunea mare lucru, șutul surprinzător al lui Dăscălescu fiind parat greu de Huțan.

În partea secundă a meciului, emoții cât „Casa Poporului". Era minutul 50, când Babarți a centrat de pe stânga, Popa a preluat mingea la 8 metri de poartă, singur-singurel, dar mingea a sărit din jucătorul hunedorean ca din colțul mesei și lucrurile au revenit la normal, Huțan reușind să rețină. Apoi, meciul a intrat într-un oarecare con de umbră. UTA își apăra punctul salvator, Corvinul nu avea putere să riște după zicala: **„totul ori nimic“**, în tribune lumea era nerăbdătoare și au trebuit să vină schimbările inspirate ale lui Ionuț Popa, pentru ca meciul să fie decis. La două minute după ce a pătruns în teren, Fabian a centrat perfect de pe stânga, exact pe capul lui Turcan, care a îndeplinit o simplă formalitate, de pe 6 metri: 2-1 și stadionul era în delir.

UTA era scăpată de la retrogradare, Corvinul - îngropat definitiv. Nimic nu mai era de făcut. La timona partidei a trecut - total - „Bătrâna Doamnă", cei de sub Furnale nu se mai regăseau și meciul a curs - liniștit - spre izbânda UTA-ei. O victorie cât toate celelalte din acest campionat, care ține clubul fanion al orașului în Divizia B, chiar dacă mai există o etapă. Miercuri nu se mai poate întâmpla nimic deosebit, indiferent de rezultatul jocului de la Râmnicu Vâlcea.

LEO SFÂRA

Specialist în goluri decisive, Turcan a mai adus o dată victoria „Bătrânei Doamne“. Fază din meciul F.C. UTA - Corvinul, scor 2-1.

VOCEA TRIBUNEI

Robert Beke (26 ani): „Totul este bine când se termină cu bine și pentru acest «bine» sunt răspunzători conducătorii clubului UTA sau Romvest, că nici nu mai știm cum se numește clubul fanion. Italienii ar trebui să știe că banii vin din cupele europene, nu din liga a doua."

Cristian Săbău (23 ani): „Deficitari la toate capitolele, cu jucători care din min. 20 sunt la marginea terenului să-și potolească setea. Strigător la cer că am ajuns să ne bucurăm de salvarea de la retrogradare și totodată rușine oficialităților pentru neacordarea sprijinului echipei."

Ioan Drida (43 ani): „Meci de care pe care de o slabă factură tehnică dar totuși arădenii au fost superiori. Avem nevoie de doi-trei jucători cu experiență pe lângă care să crească acești tineri."

Onoriu Dobra (33 ani): „Meci slab, dar gândit bine tactic de Ionuț Popa. Evoluție modestă în campionat dar s-a atins obiectivul fixat de conducere."

Costin Lăcătuș (28 ani): „Inexplicabilă netitularizarea lui Fabian într-o echipă în care atacanții nu au fantezie iar mijlocașii de construcție lipsesc."

Doru Bulboacă (36 ani): „Primăria și italienii ar trebui să facă un plan pentru redresarea echipei, altfel în Arad nu o să avem fotbal. Victorie frumoasă obținută cu greutate."

SORIN CAZAN

I. POPA MULȚUMEȘTE PRESEI

La finalul meciului UTA - Corvinul, când reprezentanții mass-media așteptau cu nerăbdare prima declarație a lui Ionuț Popa, după acel „silenzio stampa“, antrenorul arădean a început, spunând: **„Mulțumesc presei, pentru faptul că m-a înțeles. Am avut nevoie de liniște, căci meciul cu Corvinul era hotărâtor. Voi avea întotdeauna relații bune cu mass-media, de asta să fiți siguri“**.

Așadar, Ionuț Popa rămâne același gentlemen, pe care îl știm de ani de zile. Iată că nici de această dată el nu s-a dezmințit. Bravo lui!

L. S.

PRIMARUL, LUAT ÎN COLIMATOR

Pe un banner imens, afișat în potcoava de lângă tabela de marcaj, de către galeria alb-roșilor, stătea scris: **„DOMNILOR DE LA «OFICIALĂ» (PREFECT, PRIMAR, CONSILIER), ECHIPA UTA REPREZINTĂ ARADUL. CÂȚI ANI VOR MAI TRECE PÂNĂ O VEȚI AJUTA?“**.

Culmea, în lojă, la UTA - Corvinul stătea chiar primarul Dorel Popa, alături de un consilier.

Sesizând acest fapt, suporterii UTA-ei, postați la tribuna a II-a, au început să-l ia în colimator pe primul edil al Aradului. Și dăi, și dăi, de nici hârtia nu ar suporta sloganele care i-au fost adresate lui Dorel Popa și Primăriei. Rămâne de văzut dacă va exista și un răspuns...

L. S.

DECLARAȚII DUPĂ MECI

Ionuț Popa (antrenor principal - UTA): „A fost un joc cu o miză deosebită, în care am intenționat să deschidem noi scorul și să așteptăm ca echipa Corvinul - care avea nevoie de victorie pentru a mai spera ceva - să iasă la joc și să-i surprindem pe contraatac. Din păcate, o gafă mare în apărare, a cam tăiat elanul formației și jocul nostru nu a mai curs așa cum am fi vrut. Dar, mobilizarea extraordinară a celor care au intrat, Turcan și Fabian, au decis soarta acestui meci, precum și lupta deschisă cu adversarii, pe care au dat-o băieții pe tot parcursul partidei.“

Virgil Stoica (antrenor principal - Corvinul): „Era foarte greu să câștigăm la Arad, deși am înscris foarte repede. Problema la noi la echipă este faptul că nici nu mai țin minte de când nu am putut să aliniez cea mai bună formulă de echipă. Asta a dus la ceea ce este acum.“

LEO SFÂRA

Fotbal - Divizia C

Atât a încăput pe tabelă

FC TELECOM ARAD - ARMĂTURA ZALĂU 9-1 (4-0)

Stadion Telecom. Timp frumos. Teren bun. Spectatori: 100. **Șuturi la poartă**: 16-4. **Șuturi la poartă**: 12-2. **Cornere**: 2-2. **Au marcat**: Mitu min. 13 și min. 75; Grad min. 16; Volocaru min. 33 și min. 41; Petruț min. 50; Militaru min. 54 și min. 61; Maghici min. 84, respectiv Munteanu min. 86.

Formații - Telecom: Boiți - Toma (min. 60 - Maghici), Aldea, Grad, Szellelky (min. 46 - Militaru), Sabou, Szilyer, I. Arman, Volocaru (min. 75 - Gligor), Mitu, Petruț.

Armătura: Noțigan - Sabău, Mândru (min. 61 - Morna), Oros, I. Cozma, Mureșan, Lonca, Vesa (min. 75 - Lucăcel), Rus, (min. 65 - Abraham), N. Cozma, Munteanu.

A arbitrat bine: Z. Erdei - centru, F. Porlea și A. Simianschi - asistenți (toți din Timișoara). **Observator FRF:** I. Borgovan (Bistrița).

Cartonașe galbene: Toma și Volocaru, respectiv, Oros și Sabău.

Cartonaș roșu: Oros min. 78 (Armătura).

Jucătorul meciului: Nicolae Mitu (Telecom).

Cine a vrut spectacol și goluri multe trebuia să vină sâmbătă dimineața la Telecom. Bănuiam noi că „telefoniștii" arădeni vor încerca să se răzbune pe zălăuani printr-un scor mare, dar nici chiar așa ...

Vorba președintelui Marinca: **„decât să-i lovim, mai bine ne răzbunăm prin goluri"**. Și a fost un festival al golurilor, unul mai frumos ca celălalt.

„Balul" îl deschide cel mai bun jucător de pe teren, N. Mitu în min. 13, pentru ca trei minute mai târziu, „capul" lui Grad să se oprească în „vinclul" porții nefericitului Noțigan, 2-0. După alte câteva ratări, în min. 33, Volocaru îndeplinește o simplă formalitate la șutul-centrare a lui Petruț, 3-0. În min. 41, același Volocaru finalizează cu capul o centrare perfectă a lui Mitu, 4-0. Oaspeții au singura ocazie de gol în ultimul minut al reprizei, când Aldea scoate de pe linia porții șutul lui Lonca.

Și vine repriza a doua. Min. 50 - pasă Grad pe culoar și Petruț înscrie, după ce în prealabil l-a driblat și pe portarul oapeților, 5-0. Patru minute mai târziu, centrare Szilyer, șut din unghi Mlitaru, 6-0. Min. 61 - fază de „cascadorii râsului": doi fundași (Mureșan și Lonca) își dau cap în cap vrând să degajeze o minge, Militaru se trezește singur cu portarul în față și ... 7-0. „Vicele" Telecomului, dl. Bora îi cere la Mitu un gol cu dedicație și acesta se conformează, în min. 75, lob elegant peste portar, 8-0. Apoi Oros ia din prostia lui un al doilea galben și este eliminat. În min. 84, centrare cu prețul accidentării Sabou și tânărul Maghici reia din 2 m, pentru 9-0.

Fotbalul e mai frumos când înscriu și oaspeții, măcar golul de onoare. Cel puțin așa credem noi că a gândit Marius Grad, care, în min. 86 îi face un „cadou" lui Munteanu, care „închide" tabela, 9-1.

Telecomul mai face un pas spre atingerea obiectivului..., cât mai multe goluri.

DANIEL SCRIDON

MINUTUL 91

Gigi Borugă (antrenor Telecom): „Noi suntem în vacanță activă după egalul cu „U" Cluj. Astăzi am jucat mai mult din ambiție, deoarece, campionatul l-am pierdut la Zalău, unde ne-au și lovit. Remarc toată echipa și mă bucur pentru reușita lui Maghici, un tânăr cu reale calități de fotbalist. Pe Marius Grad nu pot fi supărat și nu se pune problema să fie sancționat pentru greșeala făcută. Poate la 1-0 pentru noi, dar la 9-0, intervine relaxarea. Noi n-am avut ambiția de a juca împotriva UTA-ei, poate, doar în „B" (la întrebarea, dacă ar fi picat UTA?)."

Dorin Barbu (antrenor Armătura): „Mergem pe economii. O deplasare atât de lungă în ziua meciului este o crimă la adresa fotbalului. Ne-am trezit la 4 dimineața pentru a ajunge la Arad. Am avut 6 jucători la limită cu cartonașele și le-am spus să fie atenți la duelurile cu adversarii. Felicit echipa gazdă, care, împreună cu „U" Cluj, sunt de departe cele mai bune echipe din serie. Facând haz de necaz, pot spune că mai rău nu putea să iasă, nici dacă am fi jucat după o sută de votcă..."

Gheorghe Marinca (președinte Telecom): „În premieră vă anunț că obiectivul echipei noastre din sezonul viitor nu este promovarea. Întâi vrem să ridicăm o bază sportivă performantă și abia apoi ne putem gândi și la promovare. Nu putem pune carul înaintea boilor..."

DANIEL SCRIDON

A. C. U. ASTRA ARAD - MINERUL OCNA DEJ 2-0 (1-0)

Sâmbătă, ora 11,00, stadion „Astra", timp frumos, teren bun, spectatori 50. Șuturi spre poartă 8-5, pe poartă 4-4, Cornere 6-0. **Au marcat**: Roșca - min. 6, Folea - min. 49.

Astra: Rusu-Rus, Negrilă, A. Vizitiu, Bâgu-Folea, Bogojel (min. 70 - Omuț), Schmidt, Pavel (min. 46 - Corsenti) - Roșca (min. 70 - Horga), Plisca. **Antrenor:** Marcel Coraș.

Foto: ONORIU FELEA

Ocna Dej: Drăgan-V. Danciu, Farcaș (min. 79-Bujor), Cadar-Ilieș, Mikloș, Neag, Tecar (min. 60 - Oroșan) - Moșuț-Curtean, C. Danciu (min. 46 - Podină). **Antrenor:** Ovidiu Farcaș.

Au arbitrat fără probleme: Mihai Felix (Craiova) - centru, ajutat de Dorel Pop și Gabriel Soporan (ambii din Baia Mare) - asistenți.

Observator FRF: Ioan Popa (Timișoara).

Dezolant de gol stadionul „Astra" la ultima întâlnire a elevilor lui Marcel Coraș cu proprii suporteri în acest campionat. Asta în condițiile în care partida cu „cenușăreasa" seriei a VIII-a a Diviziei C, Ocna Dej, nu a avut nici o miză, singura problemă ce se punea fiind cea a diferenței de scor în favoarea gazdelor. Până la urmă a fost un 2-0 obținut în urma unui joc apatic, înviorat puțin după pauză de intrarea pe gazon a lui Miță Corsenti, oaspeții având și ei șansa lor de a mai trezi interesul în jurul unui meci de vacanță.

La prima fază ofensivă mai consistentă, tabela de marcaj suferă schimbarea mult așteptată: 1-0 pentru Astra. Schmidt îl deschide „printre" pe Plisca, acesta pătrunde impetuos în careu și îi oferă mingea pe tavă lui Roșca, care nu poate rata (min. 6). După această reușită jocul intră într-o perioadă de acalmie întreruptă parțial doar de oportunitățile irosite de Mikloș (șut peste poartă de la 16 metri) și Roșca, care scăpat singur cu Drăgan preferă un dribling în plus și e blocat în corner.

Repriza secundă debutează în forță pentru „astrali", și desprinderea nu se lasă așteptată. Corsenti întoarce doi fundași adverși, centrează ca la carte pentru lovitura de cap a lui Folea, care se oprește în vinclul porții oaspete, 2-0 (min. 49). Căldura mare de la ora jocului își pune amprenta pe evoluția celor două echipe și de aceea până în final acțiunile vor veni cu pipeta. Negrilă trage incredibil peste poartă din 6 metri după „paravanul" lui Horga, pentru ca cea mai mare ocazie pentru Ocna Dej să fie irosită de Mikloș de la punctul cu var, portarul Rusu fiind pe fază la șutul telefonat al „minerului".

Primul an al Astrei pe scena eșalonului trei al fotbalului românesc stă să se încheie sub semnul satisfăcător. Din toamnă, un alt sezon aruncă mănușa ambițiosului Marcel Coraș, care, cu sprijinul mai marilor clubului, vizează atacarea „cu toate pânzele sus" a vârfului piramidei.

CĂLIN MNERIE

MINUTUL 91

Marcel Coraș (antrenor ACU Astra Arad): „Se spune că prima și ultima impresie contează. Am început sezonul cu un 6-1 administrat celor de la Șomcuta Mare și, iată, ne despărțim de proprii suporteri tot printr-o victorie împotriva Ocnei Dej. A fost 2-0, dar diferența pe tabelă putea fi mai concludentă. Mă bucur pentru jucătorii mei, care în ciuda lipsei de miză au abordat partida cu concentrarea justă. Pentru primul an în Divizia C sunt mulțumit de randamentul echipei, pe care totuși vom încerca să-l îmbunătățim în campionatul următor. În funcție de decizia Consiliului de Administrație al clubului vom ataca vârful ierarhiei în sezonul ce vine. Personal, mă voi axa pe crearea unei echipe tinere, de perspectivă, și de aceea am de gând să păstrez doar opt jucători din actualul lot. Felicit UTA pentru că a reușit să evite retrogradarea și le urez mult succes în tentativa de a promova în ediția viitoare de campionat."

Ovidiu Farcaș (antrenor Minerul Ocna Dej): „Obiectivul nostru a fost să încercăm evitarea retrogradării, practicând un fotbal cât mai plăcut ochiului. Din păcate, nu am reușit acest lucru, dar părerea mea este că echipele ce au spus «adio» Diviziei C s-au stabilit în culise. În fotbal ai nevoie de timp, bani și ambiții mari pentru a obține rezultate. Nouă ne-au cam lipsit toate aceste componente."

C. MNERIE

Rezultatele etapei a XXIX-a ale Diviziei C

A. C. U. Arad-Minerul Ocna Dej 2-0, F. C. Telecom-Armătura Zalău 9-1, Minerul Sărmășag-West Petrom 4-2, F.C. Humana Liber-Oașul Negrești Oaș 1-0, Crișul Aleșd-Șoimii Satu Mare 1-0, „U" Cluj-Lăpușul Tg. Lăpuș 2-1, Someșul Satu Mare-Oțelul Ștei 0-1. Unirea Dej a stat.

Clasamentul

1. „U" Cluj	27	20	4	3	62-16	64	(+22)
2. Telecom	27	16	6	5	69-27	54	(+12)
3. Unirea Dej	27	15	6	6	42-19	51	(+9)
4. ACU Arad	27	14	4	9	44-31	46	(+4)
5. Humana Liber	27	11	5	11	32-39	38	(-4)
6. Armătura	27	11	4	12	36-44	37	(-2)
7. Someșul	27	12	1	14	26-36	37	(-5)
8. Sărmășag	28	10	6	12	44-49	36	(-6)
9. West Petrom	27	10	5	12	41-46	35	(-4)
10. Oțelul Ștei	27	10	4	13	34-44	34	(-5)
11. Crișul Aleșd	27	10	3	14	39-41	33	(-9)
12. Negrești Oaș	27	9	5	13	37-47	32	(-3)
13. Tg. Lăpuș	27	7	8	12	34-52	29	(-10)
14. Șoimii S. Mare	27	7	5	15	32-50	26	(-13)
15. Ocna Dej	27	6	4	17	21-52	22	(-17)

● Phoenix Baia Mare s-a retras din campionat.

Ultima etapă, miercuri, 13 iunie 2001

West Petrom-F. C. Humana Liber, Oașul Negrești Oaș-A. C. U. Arad, Șoimii Satu Mare-F. C. Telecom, Minerul Ocna Dej-Crișul Aleșd, Armătura Zalău-„U" Cluj, Lăpușul Tg. Lăpuș-Someșul Satu Mare, Oțelul Ștei-Unirea Dej. Minerul Sărmășag stă.

FC UTA, CEA MAI BUNĂ LA GRUPA 1987

S-a încheiat și campionatul județean de fotbal, rezervat copiilor născuți în 1987. Cea mai bună echipă s-a dovedit a fi FC UTA (antrenor Ianoș Csordaș), care și-a depășit lejer toți adversarii din play-off-ul campionatului.

În turneul final, UTA '87 a învins cu 2-0 și 3-0, pe CSȘ Gloria '88 și și la grupa 1986, unde a mai reușit alte 13 goluri.

Iată componența echipei campioane județene pe anul 2001 **(vezi foto)**: Borlea, Mirciov, Turcuș, Iabloncic, Anechiței, Gae, Drăgănescu, Toader, Rus, I. Csordaș - antrenor (rândul de sus), Ghidescu, Dan, Pele, Mariș, Fl.

cu 5-2 și 2-1, pe AS Romvest '87. În finala disputată tot după modelul tur-retur, UTA '87 a dispus în două rânduri, scor 8-2 și 3-1, de CSȘ Gloria '87.

De menționat că, jucătorul **Florin Gâlcă** (FC UTA) a devenit golgeterul categoriei de vârstă '87, cu 41 de goluri înscrise, o medie de 2,5 goluri/meci. Asta și în condițiile în care, Florin a evoluat, în paralel, Gâlcă, Hotăran, Sărăndan, Hamțiu (rândul de jos). Lipsește din fotografie Man.

Să mai spunem că, anul viitor această generație de fotbaliști ar putea obține calificarea în faza pe țară a campionatului de cadeți, în cazul reeditării performanței de-acum, când FC UTA '87 a devenit campioană județeană.

D. SCRIDON

FOTBAL - DIVIZIA A - „URSUS"

Rezultatele etapei a XXIX-a

Dinamo-„U" Craiova 3-1, F. C. Argeș-Rapid 0-2, Rocar-Foresta 3-2, Ceahlăul P. N.-Oțelul Galați 0-0, Gaz Metan-Steaua 1-3, F. C. Brașov-Gloria Bistrița 2-0, FCM Bacău-F. C. Național 3-2, Petrolul Ploiești-Astra Ploiești 3-1.

Clasamentul

1. Steaua	29	17	8	4	53-29	59	(+17)
2. Dinamo	29	15	6	8	53-40	51	(+6)
3. F. C. Brașov	29	15	5	9	33-24	50	(+5)
4. Rapid	29	12	10	7	37-25	46	(+4)
5. F. C. Argeș	29	12	9	8	39-39	45	(0)
6. Gloria	29	12	4	13	42-42	40	(-2)
7. Petrolul	29	12	4	13	34-34	40	(- 5)
8. F. C. Național	29	12	4	13	38-40	40	(-2)
9. Ceahlăul	29	9	11	9	36-39	38	(-7)
10. „U" Craiova	29	10	8	11	31-37	38	(-4)
11. Astra	29	10	7	12	37-33	37	(-5)
12. Oțelul	29	9	8	12	30-39	35	(-7)
13. F. C. M. Bacău	29	9	7	13	38-44	34	(-11)
14. Rocar	29	10	4	15	40-53	34	(-11)
15. Foresta	29	7	12	10	38-43	33	(-9)
16. Gaz Metan	29	3	9	17	21-39	18	(-27)

Ultima etapă - miercuri, 13 iunie 2001

Oțelul Galați-Gaz Metan, F. C. Național-Petrolul Ploiești, „U" Craiova-Rocar, Gloria Bistrița-Ceahlăul, Foresta-F. C. Brașov, Astra Ploiești-Dinamo, Rapid-FCM Bacău (TV România 1), Steaua-F. C. Argeș (Pro TV).

APROAPE TOTUL DESPRE DINU PESCARIU

În corespondențele noastre anterioare, vă relatam evoluția ostilităților în turneul de tenis de câmp „Compaq Challenger", turneu organizat de Fundația Dinu Pescariu. Cu mențiunea că în proba de simplu a învins Irakli Labadze (Georgia), care a trecut de spaniolul Emilio Alvarez în finală, iar concursul rezervat presei l-a avut drept câștigător pe Cristian Tudor Popescu („Adevărul" București), vă prezentăm în cele ce urmează interviul acordat, în exclusivitate, de nimeni altul decât Dinu Pescariu. Desigur... „Adevărului" de Arad.

– Te rugăm, în deschidere, să te prezinți cititorilor.

– M-am născut la București, pe 12 aprilie 1974. Am absolvit liceul „Gh. Lazăr" și ANEFS-ul. Tenisul l-am început la vârsta de 9 ani, la TCB, cu tata. Primul meu antrenor a fost dl. Liviu Vasilescu. Am două surori, Anca (25 ani, licențiată în Drept) și Ioana (30 ani, licențiată în Stomatologie). Mama este profesoară, iar tata inginer. Dintre limbile străine vorbesc engleza, italiana și spaniola.

– Care a fost cel mai bun rezultat al tău? Dar cea mai mare victorie?

– Cele mai bune rezultate ar fi câștigarea C. E. de juniori și ocuparea locului 74 ATP. Cea mai mare victorie - asupra lui Ivanisevic, la US Open.

– Cu ce rachetă joci?

– Head Titanium, racordată la 20 kg. Mă antrenez patru ore pe zi.

– Modelul tău în tenis?

– John Mc Enroe.

– Ce mâncăruri preferi? Ce hobby-uri ai?

– Îmi place bucătăria românească. Ascult muzică disco, merg la pescuit, mă plimb în parc cu prietenii, joc fotbal. Iubesc filmele. Petrec timpul liber cu soția mea, Ileana, sau cu fotbalistul Falemi, de la Steaua, cu care am fost coleg de liceu.

– Cum ți-ai cunoscut soția?

– Prin intermediul unui prieten, cu trei ani în urmă. Este director la firma de publicitate Focus Publicis. Am fost în luna de miere în insulele Maldive din Oceanul Indian. Sper să avem, cât mai curând, un copil.

– Ce ne poți spune despre organizarea turneului?

– Sunt mulțumit de felul în care s-a desfășurat. Chiar dacă au fost prea puțini spectatori (mediatizarea a lăsat de dorit), cred că a ieșit totul bine și turneul va crește calitativ de la an la an.

– Mulțumesc pentru amabilitate și succes în viața sportivă și personală.

ANELA FREER

Un autograf dedicat cititorilor.

A. S. ATLETISMUL ARĂDEAN ARE TREI CAMPIONI NAȚIONALI

Sâmbătă și ieri, pe cel mai mare stadion al țării, „Lia Manoliu", s-au disputat întrecerile atletice din cadrul „internaționalelor" României, dar și ale C. N. pentru seniori, tineret și juniori mari. Cei trei sportivi legitimați la Asociația Sportivă Atletismul Arădean, al cărei președinte este fostul campion de sprint al României, **Sandu Ion**, au câștigat, fiecare în proba sa, titlurile de campioni naționali. Astfel, **Ionela Tîrlea** și-a adjudecat titlul în proba de 100 m, cu timpul de 11,32 secunde, demonstrând și cu acest prilej că este cea mai rapidă alergătoare din țară, având în palmares un loc VI în proba de 400 m g. la Olimpiada de la Sydney. A fost singura probă la care a concurat, pentru că ieri s-a grăbit să prindă avionul de Atena, unde astăzi va lua startul în proba de 400 m din cadrul Grand Prix IAAF din capitala Greciei. Al doilea campion este **Gheorghe Gușet**, câștigător cu 19,81 m al probei de aruncare a greutății. Ghiță rămâne, în continuare, fără adversar în această probă, urmând ca la Cupa Europei pe echipe de la Budapesta sau la „mondialele" de la Edmonton (Canada) dacă va fi selecționat, să se lupte cu propriul record care este mai bun cu un metru. Așteptăm confirmarea în această vară. Cel de al treilea campion este aruncătorul de disc **Ionel Oprea**, care a reușit un rezultat de 61,76 m. Și de la Ionel, fost vicecampion european de juniori în urmă cu un deceniu, așteptăm să intre, cât mai repede, în topul celor mai buni discoboli ai lumii. Dacă a scăpat ocazia de a se califica, anul trecut, la Olimpiada de la Sydney, poate va face pasul decisiv spre marea performanță în acest sezon competițional.

Sunt atleți de top mondial, ce beneficiază de cele mai bune condiții de pregătire oferite de președintele ASAA, fostul campion Sandu Ion.

ALEX. CHEBELEU

Formula 1 RALF SCHUMACHER L-A UMILIT PE FRATELE SĂU, MICHAEL

Marele Premiu al Canadei s-a desfășurat, aseară, pe circuitul de la Montreal, fiind presărat de multe abandonuri și surprize. Barrichelo și Coulthard nu au putut încheia cursa, iar Ralf Schumacher a condus cu mare măiestrie, umilindu-l pur și simplu pe fratele său Michael, campion mondial en-titre. Pentru prima dată în acest sezon, finlandezul Mika Hakkinen a terminat pe podium, după cei doi frați.

Surprizele s-au numit Raikkonen, Alesi și De la Rosa, toți terminând în puncte.

Clasamentul cursei

1. Ralf Schumacher; 2. Michael Schumacher; 3. Mika Hakkinen; 4. Kimi Raikkonen; 5. Jean Alesi; 6. Pedro De la Rosa.

Clasament general piloți: 1. Michael Schumacher 58 p.; 2. David Coulthard 40 p.; 3. Rubens Barrichelo 24 p.; 4. Ralf Schumacher 22 p.; 5. Mika Hakkinen 8 p.; 6. Nick Heidfeld 8 p.

Clasament general constructori: 1. Ferrari 82 p.; 2. McLaren Mercedes 48 p.; 3. Williams BMW 28 p.; 4. Sauber 15 p.; 5. Jordan 13 p.; 6. BAR 12 p.

LEO SFÂRA

Fotbal, Campionatul Județean „Onoare"

ARMONIA INEU, ÎN D, VULTURII SOCODOR, LA BARAJ

Ieri, în ultima etapă din cadrul Campionatului Județean „Onoare", în Seria B, s-a tranșat definitiv lupta pentru primul loc în clasament. Astfel, câștigând categoric, cu 4-0, în deplasarea de la Recolta Apateu, lidera clasamentului, Armonia Ineu a reușit promovarea în Divizia D.

În ciuda victoriei cu 3-0, la „masa verde" în fața celor din Șepreuș, care nu s-au prezentat, Vulturii Socodor au rămas pe locul doi, ceea ce înseamnă accederea la baraj.

În Seria A, se știe deja, Înfrățirea Iratoșu a terminat pe locul 1, promovând direct, echipa ce merge la baraj numindu-se Progresul Pecica.

LEO SFÂRA

CUPA CONFEDERAȚIILOR A FOST CÂȘTIGATĂ DE FRANȚA

Selecționata de fotbal a Australiei s-a impus - surprinzător - în fața echipei similare a Braziliei, cu 1-0, în finala mică a Cupei Confederațiilor. Golul „cangurilor" a fost marcat de Murphi, în minutul 83. Partida a avut loc în orașul Ulsan.

Finala mare s-a disputat la Yokohama, față în față aflându-se Japonia și Franța. Naționala „cocoșului galic" s-a impus cu 1-0, intrând - astfel - în posesia trofeului.

L. S.

Tenis

CAPRIATI ȘI KUERTEN S-AU IMPUS LA ROLAND GARROS

Ultimul act al turneului de la Roland Garros a adus dispute foarte frumoase și interesante. Finala feminină le-a opus sâmbătă pe Jennifer Capriati (SUA) și Kim Clijsters (Belgia), ultima o talentată jucătoare în vârstă de numai 18 ani. După un meci-maraton, pe muchie de cuțit, s-a impus Capriati cu 1-6, 6-4, 12-10, care a cucerit cel de-al doilea titlu de Grand Slam din acest an.

La masculin, în finala de ieri: Gustavo Kuerten (Brazilia) - Alex Corretja (Spania) 6-7, 7-5, 6-2, 6-0.

A. HÂRȚĂU

La C. M. de box

TREI MEDALII PENTRU ROMÂNIA

La Belfast s-au încheiat, ieri, Campionatele Mondiale de box pentru amatori. Sportivii români și-au atins obiectivul fixat de Federație, obținând trei medalii.

Astfel, Marian Simion și Marian Velicu au obținut medalii de argint, primul după ce a fost învins la puncte de cubanezul Damien Austin, iar al doilea nu a putut lupta, deoarece a fost accidentat, comisia medicală diagnosticând pentru român blocaj renal.

Celălalt boxer român, Claudiu Râșco a pierdut - în semifinale - în fața ucraineanului Viktor Perun, obținând doar „bronzul" mondial.

L. S.

Automodelism

MEDALII LA „NAȚIONALE"

Campionatele Naționale de automodelism de la București au prilejuit sportivilor de la CSM Conar Arad, obținerea a mai multe performanțe, astfel: Cristian Faur - locul 2 la seniori grupa C, locul 1 la Formula 1; Fănel Faur - locul 4 la seniori grupa C, locul 3 la Formula 1; Adrian Ardelean - locul 5 la Formula 1; Ioana Faur - locul 3 la juniori grupa C, locul 3 la Formula 1. Pe echipe, CSM Conar s-a clasat pe locul 3 la grupa C respectiv pe locul 1 la Formula 1.

În luna iulie

DANA ȘI ADRIAN DODEAN LA C. E. DE TENIS DE MASĂ

În viitorul apropiat, mai exact în luna iulie, localitatea italiană Terni va găzdui Campionatul European de tenis de masă rezervat juniorilor. În urma ședinței Biroului federal, s-a hotărât ca în delegația României trimisă la „europene", să fie incluși Dana Dodean și Adrian Dodean, sportivi legitimați la CSM Conar Arad. Până recent, se punea problema prezenței lui Adi Dodean doar pe baza fondurilor puse la dispoziție de gruparea arădeană, un singur loc, cel al lui Constantin Cioti, fiind asigurat financiar de forul de specialitate. Situația s-a schimbat în chip fericit după respectiva ședință. Pe de altă parte, mai mulți componenți ai secției de tenis de masă, au încheiat contracte cu conducerea clubului, având bătaie lungă.

A. HÂRȚĂU

DISCUȚIILE DINTRE LADISLAU BÖLÖNI ȘI FRF VOR FI RELUATE DUPĂ CE SELECȚIONERUL VA STUDIA OFERTA CLUBULUI SPORTING LISABONA

Discuțiile dintre Ladislau Bölöni și Federația Română de Fotbal (FRF) vor fi reluate, săptămâna viitoare, după ce selecționerul reprezentativei României va studia oferta de a antrena echipa portugheză Sporting Lisabona, a declarat, vineri, agenției MEDIAFAX secretarul general al FRF, Adalbert Kassai.

"Astăzi (n.r. - vineri) am discutat numai problemele referitoare la viitorul echipei naționale. Bölöni ne-a spus că nu a avut încă nici un contact cu cei de la Sporting Lisabona. El va lua legătura cu cei de la Sporting Lisabona și apoi vom relua discuțiile", a spus Kassai.

Secretarul general al FRF a adăugat că responsabilii forului fotbalistic român i-au comunicat lui Bölöni că vor respecta contractul cu selecționerul și așteaptă ca acesta să facă același lucru.

Pe site-ul cotidianului "O Jogo" a fost publicată, vineri, o știre conform căreia președintele clubului Sporting, Dias da Cunha, a anunțat că viitorul antrenor al echipei portugheze va fi Ladislau Bölöni. Tot vineri, antrenorul secund al echipei Alverca, Carlos Pereira, a negociat cu conducerea grupării Sporting Lisabona postul de secund al lui Bölöni la formația "leilor". Pereira s-a declarat încîntat de viitoarea sa colaborare cu tehnicianul român.

Echipa Colorado Avalanche a cîștigat Cupa Stanley

Echipa Colorado Avalanche a cîștigat Cupa Stanley, după ce a învins, cu scorul general de 4-3, formația New Jersey Devils, în finala Campionatului profesionist nord-american de hochei pe gheață (NHL), informează AFP.

În ultimul meci al finalei NHL, Colorado s-a impus, sîmbătă, la Denver, cu scorul de 3-1, în fața formației New Jersey Devils.

Formația Colorado Avalanche, cîștigătoare a Conferinței de Vest, a obținut ultima dată Cupa Stanley în 1996. Echipa New Jersey Devils a cîștigat anul trecut Cupa Stanley.

Finala NHL s-a jucat după sistem "cel mai bun din șapte meciuri".

În viziunea unui om de fotbal

„NU POATE FI ADEVĂRAT CE S-A ÎNTÂMPLAT LA A. J. F. ARAD"

În dimineața jocului Telecom-Armătura, trimisul FRF, dl. Ioan Borgovan a lecturat presa arădeană. Ajunși la stadionul din Micălaca ceva mai repede, am stat de vorbă cu observatorul FRF din Bistrița.

Acesta m-a întrebat dacă cele apărute în presa arădeană sunt reale, pentru că lui nu îi venea să creadă. Dl. Borgovan ne-a apus: „**Și eu lucrez în cadrul AJF, dar așa ceva nu credeam că se poate întâmpla. Refuz să cred că poate fi adevărat ceea ce s-a întâmplat la AJF-Arad. Cum adică, să faci atâtea trageri la sorți? Cum să recuzi, conform regulamentului, un arbitru, după ce a fost tras la sorți?**"

I-am explicat d-lui Borgovan raționamentul AJF-Arad: „Comitetul Executiv poate lua orice măsură pentru îmbunătățirea activității fotbalistice" (l-am citat aici pe col. (r) Selejan).

„**Așa este. Numai că nu încălcând regulamentele și anulând fără nici un temei legal prima tragere**" a replicat bistrițeanul Borgovan.

Noi nu am făcut altceva decât să prezentăm opinia unui om de fotbal. Comentariile vă rugăm să le faceți dvs....

D. SCRIDON

TRICOTAJE INEU A INTRAT ÎN FEBRA MECIULUI DE BARAJ

După ce a câștigat facil Divizia D - Arad, Tricotaje Ineu a început, imediat, pregătirile pentru meciul de baraj, de promovare în Divizia C, împotriva celor de la Minerul Vulcan.

Astfel, de marți și până vineri, elevii antrenați de Alexandru Gaica și Dorel Toderaș s-au retras la Moneasa, pentru a se liniști după finalul de sezon. Au fost și antrenamente, dar ele nu au durat mai mult de o oră, scopul fiind acela al revenirii jucătorilor, care s-au plâns de oboseală, în ultimele runde ale sezonului.

În afară de ieri, nu a existat zi liberă, cu atât mai mult cu cât, miercuri, Tricotaje Ineu va juca și finala Cupei României - „Tuborg", faza județeană, împotriva celor de la Frontiera Curtici.

În această săptămână, sâmbătă e zi liberă, iar duminică, întreg lotul de jucători se va reuni la Ineu, pentru un mini-cantonament, iar luni se va pleca spre Timișoara, orașul unde se va disputa barajul.

Vom reveni cu alte amănunte într-un număr viitor al ziarului nostru.

LEO SFÂRA

„ÎN GIMNASTICĂ REZULTATELE NU APAR PESTE NOAPTE"

declară antrenorul arădean EUGEN CĂȚEAN

– V-ați întors zilele trecute de la Campionatul Național de la Bistrița, unde elevul dvs., Sergiu Marocico (LPS CSȘ Arad) a obținut rezultate excelente.

– Așa este. Sergiu a devenit campion național, categoria a IV-a, la capră și inele și a devenit vicecampion al țării la individual compus. L-au despărțit doar 5 sutimi de punct de locul întâi. Pe aparate, rezultatele lui au fost următoarele: 9.55 la inele, 9.30 sărituri, 9.20 paralele, 9.25 bară fixă, 9.00 sol, 9.60 capră. Totalul: 55.90 puncte. Merită subliniat că înaintea concursului el s-a accidentat, luxându-și două degete ale mâinii, însă a avut tăria să participe la întrecere.

– Când a început Sergiu gimnastica?

– La vârsta de 5 ani. Și anul trecut a fost campion național la capră. Și-a confirmat valoarea și progresul. Dacă nu s-ar fi accidentat chiar la ultimul antrenament, ar fi putut câștiga și la individual compus. A avut evoluții notabile la paralele, sol... Este elev la Șc. Gen. nr. 1, în clasa a III-a. Învață bine, iar colaborarea noastră cu conducerea școlii este deosebită, fapt pentru care ținem să adresăm mulțumiri.

– Care vă sunt condițiile de pregătire? S-au schimbat în bine sau...

– Acum condițiile sunt mai bune. Am fost vitregiți multă vreme. Încă nu sunt condiții optime performanței dar important este că există continuitate în muncă. Iarna aceasta, prin eforturile noastre, ale LPS CSȘ și CSM Conar s-a urcat temperatura în sală cu câteva grade. Soluția ar fi introducerea gazului metan. Cât privește baza materială, am operat unele modificări.

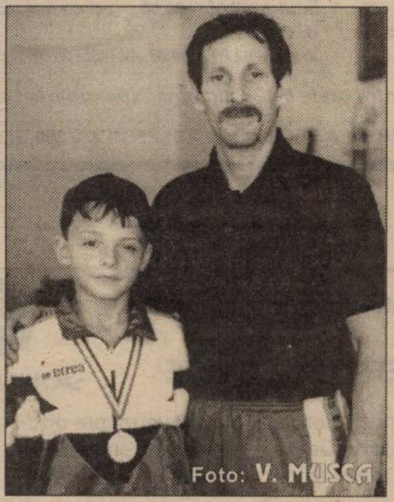

Dublu campion național, Sergiu Marocico este un element de perspectivă al profesorului Cățean.

– Ce ne puteți spune despre Constantin Covaci?

– Constantin Covaci (CSM Conar) este componentul lotului național olimpic. Va avea trei competiții importante - Universiada din China, „naționalele" și Campionatul Mondial de seniori din Belgia. Peste două săptămâni va fi prezent la bilateralul Franța - România, în Franța. Voi fi și eu acolo, în calitate de arbitru. În rest, Covaci este student la Facultatea de Educație Fizică și Sport, în anul doi. Am discutat cu antrenorul coordonator al echipei naționale, Dan Grecu, acesta apreciind saltul său calitativ. Fiind cel mai tânăr gimnast al lotului (20 de ani), sper să facă o figură frumoasă în continuare.

– Cum vedeți situația gimnasticii arădene?

– Dacă s-ar „umbla" puțin la condițiile de pregătire, ar fi foarte benefic. Oricum, în gimnastică rezultatele nu apar peste noapte. E nevoie de ani, de o muncă asiduă. Pe această cale doresc să fac un apel către sponsorii interesați să ne susțină. M-aș bucura mult ca sportivii noștri să primească sprijin, pe lângă cel oferit de club. Este și cazul lui Sergiu Marocico. Cât îi stă în puteri, conducerea LPS CSȘ Arad îi ajută pe băieți. S-a cumpărat echipament „Errea", astfel încât la „naționale" am fost, practic, cei mai frumoși. Cu voia dv., i-aș menționa pe ceilalți reprezentanți ai noștri la Campionatul Național: Radu Iagăr, Emanuel Bejenaru și Adelin Kotrong. Ultimul este mezinul echipei, însă are un viitor promițător. La categoria juniori evoluează Cosmin Muj. De pregătirea lor se ocupă, în afară de mine, antrenorii Codruț Boldor (fost campion național) și Grigore Alex.

– Vă mulțumesc și... să auzim de noi performanțe!

ADRIAN HĂRȚĂU

Baschet ROMÂNIA A SURCLASAT MALTA

Sâmbătă, la Sibiu a avut loc meciul de baschet masculin dintre selecționatele României și Maltei, contând pentru grupa de calificare la Campionatul European din anul 2003. După succesele din fața Austriei și Ungariei, „tricolorii" au obținut a treia victorie consecutivă, instalându-se autoritar în fruntea clasamentului. Formația antrenată de Mircea Vulc și Ion Constantin a depășit extrem de clar Malta, scorul înregistrat fiind edificator: **110-47**. Printre jucătorii care au pășit pe suprafața de joc a Sălii Transilvania, s-au numărat arădenii Antonio Alexe, Cătălin Burlacu și Levente Szijarto.

A. HĂRȚĂU

ON
ON CLINIC LTD
CENTRU MEDICAL INTERNATIONAL

Rezolvarea sigură a problemelor de DINAMICĂ SEXUALĂ MASCULINĂ prin intermediul Clinicilor ON in Timișoara

O viață sexuală completă !

O viață sexuală completă este o cheie importantă pentru funcționare sănătoasă sub toate aspectele vieții, mai ales în relația dintr-un cuplu.
Dacă există o problemă, este mai bine să te ocupi de ea imediat și să nu o ignori.

Îmbunătățirea vieții sexuale

La Clinicile ON există o singură specialitate: Îmbunătățirea vieții sexuale, fapt pe care îl realizăm în mod excelent și profesionist.
Dacă aveți impresia că frecvența relațiilor sexuale ale dvs. și ale partenerei dv. nu vă satisface sau nu o satisface, dacă vă deranjează unul din fenomenele cunoscute fiecărui bărbat: ejaculare precoce,
erecție slabă, sau impotență în orice stadiu, acesta este momentul să vă adresați CLINICILOR ON și să vă rezolvați problema.

• Camere de așteptare private și asigurarea discreției pacientului este garantată.

Timisoara : 056-134.888
Bucuresti : 01-311.19.29
Baia Mare : 062-433.303
Iasi : 032-113.022

Șahul ca spectacol

HASTINGS, LASKER, CIGORIN ȘI ... „ROMÂNUL" DE ARAD

Asocierea numelor din titlu are un temei real și nu unul fantastic. Marele turneu de șah de la Hastings, 1895, a fost o reacție organizatorică emoțională. După câștigarea surprinzătoare de către Lasker a titlului de campion al lumii, în fața lui Steinitz, în marea „aristocrație" a șahului - de origine germană, în primul rând - a apărut un curent de contestare a noului și tânărului campion. Protestatarii îl aveau în frunte pe Siegbert Tarrasch (1862-1934), cel care îi refuzase lui Lasker în 1892, propunerea de a juca un meci împreună. Pentru a lămuri situație, englezii, cu micuțul lor oraș au zis că dau o mână de ajutor.

De atunci Hastings s-a înscris în șiragul de perle al orașelor care organizează mari turnee de șah. În turneu s-au întrecut 22 de jucători. Printre ei s-au numărat și românii George Marcu (1863-1923), născut la Cuciurul Mare și bucureșteanul Adolf Albin (1848-1920). Alte nume la turneu au fost Pillsbury, Cigorin, Lasker, Tarrasch, Steinitz, ca să spunem așa și ordinea primilor clasați. Albin a făcut remiză cu Lasker iar Marcu a remizat cu Pillsbury, cei doi terminând în final pe locurile 17 respectiv 18.

Din această banalitate a informațiilor, George Marcu se trezește cu o mare pasiune a sa, alta decât șahul: publicistica. El este fondatorul revistei austriece de șah „Wiener Schachzeitung" al cărei radactor a fost între 1898 și 1914. Iar în Arad, la ziarul „Românul", în primăvara anului 1911 a deschis o rubrică de șah permanentă! Breslași ai presei șahiste românești din orașul lui Bucur pretind o întietate față de rubrica de la Arad a lui Marcu, pretenție pe care nu vom zăbovi a o comenta.

Să revenim însă la Hastings, 1895! În poziția din diagramă, Cigorin (cu albele) împotriva lui Pillsbury a transformat pe câmpul G8, pionul în damă, obținând- după cum se vede în diagramă - două dame albe pe tabelă. Marcu, asistând la partidă, ne-a descris întâmplarea care a urmat în rânduri dintre cele mai frumoase din ... șahul vesel cel vechi.

„Cigorin făcând damă a pus în locul ei un turn răsturnat, după care s-a îndreptat spre camera vecină pentru a aduce o damă albă. Pe drum l-a întâlnit pe Lasker, care venea repede în întâmpinarea lui și, considerând că pe tabelă albul mai avea încă doi pioni liberi, i-a întins trei dame albe, spunând: «Sper, domnule Cigorin, că vă sunt suficiente!».

Lui Cigorin i-a fost suficientă doar cea de-a doua damă pentru a câștiga. „Legarea" turnului negru din C6 de către dama din d5 s-a dovedit ... decisivă.

A urmat: 1... D:C3 2. Re2 DC 2+ 3. Rf3 Dd1 + 4. Rg3 Dg1+ 5. Rh4 Df2 + 6. Rh5 Df3 + 7. Dg4 Df6 8. Dg4-f5 Dh6 9. Rg4 Dg7+ 10. Dg5+ și Pillsbury a cedat.

Într-o carte de partide alese scrisă în 1950 cu ocazia centenarului nașterii lui Cigorin, N.I. Grekov - biograful de atunci, și singurul, al marelui șahist rus - îl citează pe Marcu alături de această întâmplare.

În cităm și noi ca pe .. românul de Arad!

GHEORGHE MILUTIN

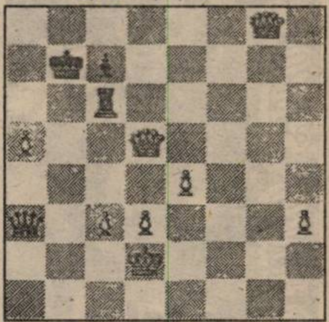

IL CALCIO - ETAPA A XXXIII-A

Napoli-Roma 2-2; Atalanta-Udinese 0-1; Bologna-Lecce 2-2; Lazio-Fiorentina 3-0; A. C. Milan-Brescia 1-1; Parma-Verona 1-2; Perugia-Reggina 1-1; Vicenza-Juventus 0-3; Bari-Inter 1-2.

În clasament: 1. Roma 72 p.; 2. Juventus 70 p; 3. Lazio 69 p; 4. Parma 56 p.; ....15. Verona 34 p; 16.Vicenza 33 p; 17. Napoli 33 p; 18.Bari 20 p.

S.N.P. PETROM S.A. BUCUREȘTI
- Sucursala PECO ARAD
prin Sucursala **BANC POST Arad**, Bd. Revoluției nr. 9
și punctele de lucru din Ineu și Curtici
după următorul program:

achită dividendele cuvenite pentru anul 2000

Acționarii vor prezenta buletinul de identitate.

În zilele 08.06.-11.06 - cei cu numele de familie A, B;
În zilele 12.06.-14.06 - cei cu numele de familie C, D;
În zilele 15.06. - 18.06 - cei cu numele de familie E, F, G, H, I;
În zilele 19.06. - 21.06. - cei cu numele de familie J, L, M;
În zilele 22.06-23.06 - cei cu numele de familie N, O, P;
În zilele 25.06. - 26.06 - cei cu numele de familie R, S;
În zilele 27.06. - 29.06 . - cei cu numele de familie T, U, V, Z.
În zilele 02.07. - 04.07. se plătesc cei reprogramați.

PLATA SE FACE ZILNIC între orele 8-17, sâmbătă între orele 8-12.

RELAȚII SUPLIMENTARE LA SUCURSALA PECO ARAD, TELEFON 276.300, 276.400.

Conducerea Sucursalei
PECO ARAD

(2059442)

Clientul nostru, ProfiPet, cea mai mare firmă românească specializată în animale de companie, hrană şi accesorii, caută pentru magazinul din Arad:

Director de Magazin

Responsabilități:
- Dezvoltarea Zoo Center Arad
- Aprovizionarea şi gestiunea magazinului
- Conducerea echipei din subordine
- Comunicarea cu sediul central

Cerințe:
- Experiență în vânzări min. 1 an (experiența într-un alt magazin reprezintă un avantaj)
- Operare PC: Word, Excel şi e-mail

Se oferă:
- Salariu atractiv, incluzând procent din vânzări
- Cursuri de pregătire profesională
- Posibilități de promovare
- Mediu de lucru motivant

Candidatul ideal trebuie să aibă inițiativă şi spirit organizatoric, să fie dinamic, responsabil, comunicativ si să iubească animalele de companie.

Vă rugăm trimiteți un Curriculum Vitae, până la data de 18 iunie la Fax: 01 313 09 66 sau office@trendconsult.ro

TREND CONSULT

(C.A.)

IPSO

Departamentul de agricultură caută:

INGINER DE SERVICE

JOHN DEERE

IPSO este parte din grupul francez **Bergerat Monnoyeur** care distribuie în România produsele **John Deere**, Caterpillar, Renault şi Renault Autocamioane, prezenți în România încă din 1991.

Sarcini:

- să efectueze operațiunile de service din zonă;
- să asigure asistență tehnică, precum şi vânzarea de piese de schimb;
- să asigure respectarea standardelor de calitate pentru utilajele John Deere.

Aptitudini şi pregătire:

- experiență în domeniul maşinilor agricole este obligatorie;
- limba engleză (franceza sau italiana constituie un avantaj);
- inginer de mecanică sau electronică;
- aptitudini de comunicare, potențial înalt pentru dezvoltare ulterioară.

Oferim: maşină de service, scule, telefon mobil, laptop şi pregătire completă.

Vă rugăm să trimiteți CV-ul prin fax, la numărul: 01/490 43 91 sau prin e-mail la **simona.ciocoiu@ipso.ro.**

(C.A.)

S.C. ARDAF S.A.
Sucursala Arad
cu sediul în Arad
str. I.C. Brătianu nr.68
organizează
în data de 14.06.2001 ora 10
LICITAȚIE CU STRIGARE
pentru vânzarea unui autovehicul avariat marca Mercedes E 290 TD, preț de pornire 9.000 DM.

În caz de neadjudecare la prima ședință se va organiza o a doua ședință în data de 21.06.2001 în același loc și la aceeași oră.

Participanții sunt obligați să depună în ziua licitației 10% din prețul de pornire.
Relații la tel. 057-256.276.
(5915749)

SOCIETATEA DE ASIGURARE -REASIGURARE
ARDAF S.A.

Participați la Concursul Estival organizat de ARDAF!

Vă aşteaptă trei sejururi la POIANA BRAŞOV, împreună cu familia Dumneavoastră!
Încheiați asigurarea RCA pâna la 30 iunie şi răspundeți corect, pe declarația de asigurare, la întrebarea
Câte asigurări sunt gratuite în "Oferta Verii la ARDAF"?
Tragerea la sorți va avea loc în data de 25.07.2001 iar lista câştigătorilor va fi afişată la toate sediile ARDAF.

Odată cu tichetul şi vinieta RCA, **solicitați** fluturaşul cuprinzând
Oferta Verii la ARDAF:
"AI 7 ASIGURĂRI, DIN CARE 4 GRATUITE"

Vă aşteptăm la sediile ARDAF din **ARAD:**
Str. I.C. Brătianu nr. 6-8 (fosta 30 Decembrie),
între orele 8" - 18" **şi la punctele de vânzare ARDAF din localitățile** Chişineu Criş, Nădlac, Vărşand,
informații la telefon 057/256276

La oricare dintre sediile ARDAF
Veți beneficia de **reducerea cu 10 %** a primei de asigurare!

(C.A.)

S.C. PREFIN EST EUROPE S.R.L. *Str. 6 Vânători, nr. 35/A - Arad*

ANGAJEAZĂ

MUNCITORI CALIFICAȚI
în domeniul confecțiilor textile pentru:
■ CĂLCAT ■ CUSUT

Condiții:
- Școala profesională sau studii medii de specialitate
- Experiență în domeniul confecțiilor
- Disponibilitate la program prelungit de lucru
- Domiciliul stabil în Arad sau în județul Arad.

2 MUNCITORI pentru magazie

Condiții:
- Studii medii
- Stagiul militar satisfăcut
- Disponibilitate la program prelungit de lucru
- Domiciliul stabil în Arad sau în județul Arad.

CEI INTERESAȚI se vor prezenta la sediul societății cu cartea de muncă, buletinul de identitate, diploma sau adeverința care atestă pregătirea școlară și calificarea, începând cu data apariției anunțului în ziar, de luni până vineri, între orele 7,00-15,30.

Salarizarea va fi atractivă, conform experienței de lucru.
(2059426)

ANUNȚ DE VÂNZARE

Banca Internațională a Religiilor - în faliment, cu acordul lichidatorului **SC Reconversie și Valorificare Active SA**, vinde la licitație publică prin executorul bancar propriu:

- CASĂ CU GRĂDINĂ de **842 mp**, din localitatea Birchiș, nr. 207, jud. Arad, la prețul de strigare de **150.000.000 lei**, în data de 11.06.2001, ora 12, la sediul BIR Arad, str. Eroul Necunoscut, nr. 10.

- CASĂ CU GRĂDINĂ de **2880 mp**, din localitatea Șimand, nr.1171, jud. Arad, la prețul de strigare de **120.000.000 lei**, în data de 12.06.2001, la sediul BIR Arad, str. Eroul Necunoscut, nr. 10.

Informații suplimentare la telefonul **28.22.33**

Vrei să-ți cumperi o maşină, un apartament dar NU AI BANI ?

IMPRUMUTURI

S.C. PRO - DOMUS S.A. SFANTUL GHEORGHE

Pentru bunuri de folosință îndelungată (imobil, autoturism, etc)
- pe 3 ani, comision 10% pe an
- pe 10 ani, comision 4% pe an

Informații tel.: **057 / 254 399**
Arad, str. I.C. Brătianu (fostă 30 Decembrie) nr. 11

(C.A.)

EUROPEAN DRINKS

Angajează:

- **Pentru Depozitul din INEU**
  - ■ **AGENȚI COMERCIALI**
  - ■ **FACTURIST-CASIER**
- **Pentru Depozitul din ARAD**
  - ■ **GESTIONAR** (de preferință soț/soție)

Cerințe:
▼ domiciliul în localitățile menționate sau limitrofe;
▼ experiență în domeniu constituie un avantaj;
▼ pentru agenți comerciali: carnet de conducere categoria B.

Se oferă: salariu atractiv, în concordanță cu realizările obținute.

Informații la telefon 274228 sau 092-231534
sau la adresa: str. Câmpul Liniștii nr. 1, Arad.
(2059451)

S.C. PEIA CONSTRUCT S.R.L.
Arad, str. Ursului nr. 21

Angajează

maistru constructor, confecții metalice pentru activitate coordonare echipă

Relații la telefon 229.424.

(5927151)

Rosendaal THERMOBANC TRANS S.R.L.
Societate româno-germană
Telefon 095-659.340

EXECUTĂ LUCRARI DE
- izolații termice industriale
- izolații termice în chimie industrială
- izolații termice construcții clădiri
- izolații termice la cald, la rece
- izolații termice fonice, acustice
- izolații de asigurare contra incendiilor
- închideri hale industriale, perimetrale
- izolații termice cu spumă poliuretanice
- camere frigorifice
- izolații cisterne și izoterme auto

ANGAJEAZĂ personal
- ◆ tinichigerie industrială
- ◆ desenator tinichigerie industrială

(5914445)

MEDIASOFT
Arad, str. Av. Ioan Sava nr. 5, tel/fax 057-255886
Organizează *CURSURI*
DE PERFECȚIONARE
1. **Operare pe calculator şi rețele de calculatoare** (Windows, Word, NC, Ms-Dos, Baze de date Fox) serii din: 13.06.01 și din 10.07.01 dimineața din 11.06.01 și din 03.07.01 după-masa
2. **Contabilitate** - din 19.06.01 după-masa
3. **Secretariat computerizat** - după-masa - 13.06.01
4. **Programator ajutor** - după-masa - 10.07.01

DE INSTRUIRE
1. **Utilizare Word** - după-masa - 13.06.01
2. **Utilizare Excel** - după-masa - 10.07.01
3. **Proiectare asistată** (AutoCad 2000) - 30.06.2001
4. **Limba engleză** - după-masa - 23.07.2001

Cursuri autorizate de **Ministerul Educației Naționale.**
Cursurile de perfecționare permit înscrierea în **cartea de muncă** a unei meserii, conform nomenclatorului național.
Plata în rate.
Servicii de selectare și plasare **forță de muncă**
WORKSHOP Autorizate de **Ministerul Muncii.**
(5927152)

QUADRIS - fungicid mai bun nu există!

QUADRIS - fungicid pentru viţa de vie şi legume

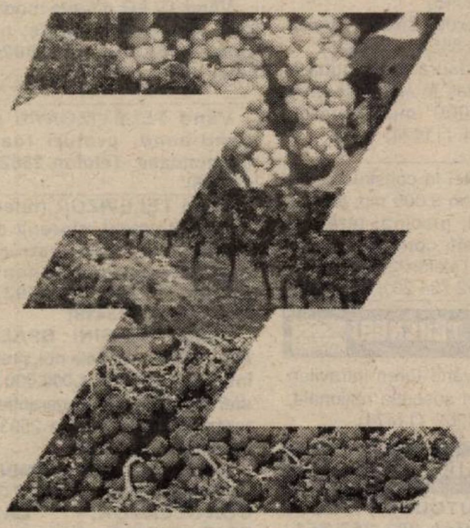

- Combate simultan mana şi făinarea
- Eficienţă ridicată
- Mod de acţiune nou
- Se aplică preventiv
- Fără reziduuri în produse
- Nu afectează fermentaţia mustului

Alege
Quadris

ZENECA
Agrochemicals

ZENECA International Ltd., Representative Office
Str. Tache Ionescu, Nr. 29, Sector 1, Bucureşti;
Tel: 312.36.84; 312.69.62; Fax: 312.18.59

QUADRIS este marcă înregistrată ZENECA Agrochemicals (C.A.)

WRIGLEY

Liderul mondial în domeniul gumei de mestecat
CAUTĂ
MERCHANDISER
Pentru judeţul: Arad

Condiţii:

- Vârsta 20-30 ani;
- Permis de conducere şi, eventual, autoturism propriu;
- Experienţă în domeniul vânzărilor;
- Uşurinţă în comunicare şi prezenţă agreabilă;
- Diploma universitară constituie un avantaj;
- Cunoştinţele de limba engleză constituie un avantaj.

Se oferă:

- Instruire în tehnici comerciale moderne;
- Un venit foarte atractiv şi şansa unei cariere în domeniu;
- Angajament pe termen lung.

Cei interesaţi sunt rugaţi să trimită un CV (însoţit de o fotografie, telefonul şi adresa exactă) la CP 203 - OP 63 Bucureşti. Pentru relaţii, sunaţi la telefon 092 656 280. (C.A.)

BIROTICĂ

Leximis
Splaiul Gen. Gh. Magheru Bl. 329B (Micalaca)
Tel./Fax: 057/270111; 270100, Arad
www.leximis.ro, e-mail: office@leximis.ro

- Tehnică de calcul
  - PC compaq
  - imprimante HP, EPSON
- Copiatoare MINOLTA
- Seifuri
- Mobilier de birou
- Maşini de numărat bancnote
- Centrale telefonice SOLOMON

(C.A.)

S.C. SALVATOR-F S.R.L. ARAD

Calea Radnei nr.155, tel/fax: 219.518

Invită

UNITĂŢILE AGRICOLE ŞI POSESORII DE COMBINE
pentru verificarea ori reîncărcarea (după caz) a stingătoarelor de incendiu.

● **COMERCIALIZEAZĂ** toate tipurile de stingătoare, furtunuri şi accesorii P.S.I. (5915660)

S.C. TEPRO VEST HOLDING S.A.

VINDE:

- Ţevi instalaţii(negre şi zincate) 1/2-4D
- Toată gama de produse laminate ▸ Oţel rotund
- Bare trase - pătrate - hexagon
- Plasă sârmă, tablă şi electrozi
- Oţel beton D 6 - 25 ▸ PC 52 D 8 - 32
- Ciment ▸ Var ▸ BCA ▸ Cuie şi plasă rabiţ
- Plasă sudată 4, 5, 6.

(C.A.)

TRANSPORTĂM MARFĂ 10 - 20 T
Vindem BCA şi ciment la preţ de furnizor + transport.
ARAD str. Câmpurilor nr. 3 tel. 057-289 924

Distribuitor Autorizat dialog

Telefoane de Telefoane

începând cu 1$*

...iar cu NOUL abonament Dialog FREE ai:

- abonament - 9$
- 120 de minute gratuite**
- tarif: 0,05 $/min.***

TAXARE LA SECUNDĂ

* TVA inclus, abonamente cu minute incluse
** În reteaua Dialog, Luni-Vineri între orele 21-07 si de Sâmbâta ora 21 până Luni la ora 07.
*** În reteaua Dialog după epuizarea minutelor incluse

GSM CENTER

Piata A.Iancu
telefon: 211800
mob.: 094.565707

Piata Gării
telefon: 254745
mob.: 094.511800

(C.A.)

MIRADA

Ofertă specială

Parchet laminat

175.000 lei/m²

DEPOZITE:

- Str. Poetului nr.95, tel. 057-243.490
- Str. Andrei Saguna nr.81, tel. 057-285.377

(5915802)

Tamara tămăduitoarea Harului Sfânt

TAMARA

revenită din nou în Arad la cererea arădenilor pentru a le rezolva cazurile care nu au fost rezolvate nici de doctori nici de preoți

■ Sunt Silviu din Arad. Un om ca oricare. Vreau să îmi fac viața publică în speranța că voi ajuta și alte persoane. Am 30 de ani, am o situație înstărită, dar aveam un defect, patima beției. Nu puteam să mă stăpânesc, eram foarte agresiv cu familia cât și cu vecinii. Am apelat la TAMARA cu disperare. Această doamnă cu plantele ei descântate m-a lecuit, acum mă simt fericit.
Apelați și vă veți convinge: 093.421156 sau 093.940082.

■ Sunt Kovaci Sabin din Arad. Prin ziarul acesta vreau să mulțumesc TAMAREI pentru ajutor. Aveam mai multe magazine și firme. Totul îmi mergea mai bine decât trebuie, dar totul se schimbase. Într-o zi am cunoscut o doamnă cu care am avut o aventură, după care s-a schimbat totul în rău. Nu mai aveam spor, nu mai mergea nimic, aveam tot timpul discuții cu soția. Am apelat la

■ TAMARA care prin Harul ei mi-a redat sporul, prosperitatea în afaceri, mi-a dăruit pace trupească, sufletească, m-a dezlegat de rele. Mă simt un om renăscut. 093 421156; 093 940082.
Sunt Alin din Arad. Mii demulțumiri TAMAREI. Am 38 de ani dar nu am avut nici o fată la pieptul meu. Eram impotent și aveam cununia legată. Am apelat la TAMARA, care m-a lecuit de impotență și minune, sunt casătorit.

■ Sunt Ștefan Lenuța din Lipova. Mii de mulțumiri TAMAREI care m-a făcut fericită. Aveam un soț bețiv și avea tot timpul aventuri cu femei, discuții dese, muncă multă dar fără spor. De multe ori am vrut să mă sinucid. Singura persoană care m-a salvat a fost TAMARA. Totul s-a schimbat. Soțul acum e înțelegător, ce nu credeam. Am spor, pace, liniște, totul s-a luminat. Dacă aveți probleme apelați cu încredere. Poate fi șansa viitorului tău.

TAMARA TE ANUNȚĂ CE TE AȘTEAPTĂ, CE VEI FACE, ȘI CE A-ȚI FĂCUT. NU UITA CĂ MÂINE E O ZI, ȘI NU ȘTII CE ÎȚI OFERĂ.
093.421.156; 093.940.082.

(59271529)

ANIVERSĂRI

Cele mai frumoase flori din lume, sănătate, fericire și un călduros din inimă „LA MULȚI ANI!" pentru VIORICA TRUȚ, din Mâsca. Cu toată dragostea soțul PAVEL alături de copiii: ADI și CRISTINA.

VÂNZĂRI APARTAMENTE O CAMERA

Vând garsonieră et. II, Vlaicu, bl. A10, 2.600 DM, negociabil. Telefon 093 799 891. (13365)

Vând apartament 1 cameră, decomandat, et. II, central, preț 16.000 DM, negociabil. Telefon 217224. (13102)

Vând garsonieră îmbunătățită, et. IV, Confecții, bl. 100, sc. B, ap. 26, vizibilă zilnic. Telefon 095.513.320. (13164)

Vând garsonieră, confort I, zona Vlaicu. Telefon 245871, 093.088.741. (13371)

Vând garsonieră, parchet, gresie, balcon închis, contorizată, et. IV, str. Lacului, 11.800 DM. Telefon 232909. (13342)

Vând garsonieră confort III, zona Traian, preț negociabil. Telefon 211727, după ora 18. (13613)

Vând garsonieră Confecții, gresie, faianță, gaz, parter. Telefon 252178. (13643)

Vând garsonieră, confort I, parter, Micălaca, bl. 234. Relații telefon 281455, 092.313.294; 095.326.263. (134219)

Vând garsonieră cf. II, cu vană, uși schimbate, 6.800 DM, negociabil, contorizată, et. II, bl. 711. Telefon 265486, 092 792 127. (13596)

Vând apartament 1 cameră, modificat 2, ultracentral, etaj 2, 17.500 DM. Telefon 092.294.842. (13711)

VÂNZĂRI APARTAMENTE DOUA CAMERE

Vând 2 camere Romanilor, mobilat, etaj I, 23.000 DM. Telefon 253364. (13110)

Vând apartament, două camere, etaj II+garaj, zona UTA. Telefon 092381725

Vând apartament 2 camere, et.II+garaj, zona UTA. Telefon 092.381.725.

Vând 2 apartamente: 2 camere ultracentral, 4 camere, lângă BILLA. Telefon 267793. (13171)

Vând apartament Aradul Nou, 2 camere, semidecomandat, et. 4/4, preț 10.000 DM. Telefon 092.397.193; 210740. (13527)

Vând apartament 2 camere, Vlaicu. Informații telefon 270947, marțea, miercurea și joia, orele 17-19, când poate fi și văzut, preț informativ 11.000 DM, negociabil. Alte informații telefon 092 376 339. (13652)

Vând apartament 2 camere, etaj 2, semidecomandat, Polivalentă, bloc 26, 25.000 DM. Telefon 234604, 092.708.823. (13650)

Vând apartament 2 camere, decomandat, contorizat, Bd. Iuliu Maniu, parter, bun privatizare, etc, 27.000 DM. Telefon 237398. (13596)

Vând apartament 2 camere, Arad, Piața Romană. Telefon 216164, zilnic, orele 17-21. (13679)

Vând apartament 2 camere, îmbunătățit, în Vladimirescu, central. Telefon 514195. (13610)

Vând apartament 2 camere, parter, Vlaicu, 8.400 DM. Telefon 279718, 094 542 931. (13550)

Vând apartament două camere, et. I, central, în Chișineu Criș. Telefon 093.183.685. (13417)

Vând apartament 2 camere, semidecomandat, parter, scurgere separată, robineți pe bilă, contorizat interior și scară, uși schimbate, geam, rolete, faianță, gresie, bun și cabinet medical. Telefon 241322, orele 16-20. (13309)

Vând apartament 2 camere, semidecomandate, et. II, Confecții, îmbunătățit, contorizat apă rece și caldă, (ne)mobilat. Telefon 254019, 095 233 191. (13688)

Vând apartament 2 camere Micălaca 500, etaj 3, 12.500 DM. Telefon 279718, 094.542.931. (13713)

VÂNZĂRI APARTAMENTE TREI CAMERE

Vând 2 apartamente în Asociație, ultracentral, suprafață mare, îmbunătățiri. Telefon 270856. (13110)

Vând 3 camere Alfa, parter, 15.000 DM. Telefon 253364. (13545)

Vând 3 camere Micălaca 300 în față, îmbunătățiri, 26.500 DM. Telefon 270856. (13110)

Vând apartament 3 camere, Piața Gării, bl. G, preț avantajos. Telefon 228108. (13115)

Vând (schimb) apartament 3 camere cu apartament 2 camere + diferență, etaj 4/4, acoperiș cu țiglă, str. Horia, nr. 10, negociabil. Telefon 252066. (13622)

Vând apartament 3 camere, decomandat, îmbunătățit, et. II, Micălaca 300 Telefon 213113. (12268)

Vând apartament 3 camere, în casă, str. Eminescu, et. I, 38.000 DM. Telefon 213113. (12268)

Vând apartament 3 camere, Podgoria, bun privatizare. Telefon 057-213394. (13357)

Vând 3 camere, Bd. Revoluției 10, et. I, 2 băi, balcon 110 mp. Telefon 057-212372. (13667)

Vând apartament ocupabil, 3 camere, et. I, bl. 563, sc. A, zona Orizont, Micălaca. Telefon 562505, după ora 20. (13676)

Vând apartament 3 camere, decomandat, etaj 2, Miorița, 21.000 DM. Telefon 279718, 094.542.931. (13713)

VÂNZĂRI APARTAMENTE PATRU CAMERE

Vând apartament 4 camere, parter, complet decomandat, zona Micălaca-Abrud. Telefon 094.669.443. (12533)

Vând sau închiriez apartament 4 camere, ultracentral, 150 mp. Telefon 094.393.414, 284476. (12607)

Vând apartament 4 camere, decomandate, Grădiște, bl. G1, ap. 8. Telefon 223718. (13521)

Vând apartament 4 camere, deosebit, central. Telefon 094 393 414. (13702)

VÂNZĂRI CASE

Vând casă mare, comuna Șofronea + 5 ha pământ, preț 20.000 DM. Telefon 514100, 092 135 994. (13690)

Vând casă tip vilă, zona Romanilor. Telefon 282940, 093.452.838. (13637)

Vând 2 case în aceeași curte, suprafața 1000 mp, cartierul Pârneava. Telefon 094.555.452. (12516)

Vând casă în Micălaca, str. Ciobanului, nr. 5. Telefon 219746. (12583)

Vând casă cu teren 350 mp, zonă ultracentrală. Telefon 278820. (12607)

Vând casă tip vilă, deosebită, zona Pârneava. Telefon 094.393.414. (12607)

Vând casă 3 camere, anexe, grădină, Chișineu Criș, str. Brândușei nr. 42. Informații telefon 520589, 093.506.155. (13092)

Vând urgent casă 3 camere, Chișineu Criș, str. V. Țepeș nr. 4 (zona Termal), preț 14.000 DM, negociabil. Telefon 212113, 520231, 094.565.739. (13095)

Vând casă str. Baba Novac nr. 18. Informații telefon 256560, Arad. (13096)

Vând casă în roșu, P+1 cu grădină 625 mp, 40.000 DM, negociabil, str. Clujului nr. 21, Arad. Telefon 251449, rog ofertă serioasă. (13096)

Vând casă cu etaj, încălzire gaz, bună privatizare, în comuna Sântana, jud. Arad, str. Oituz, nr. 15. Telefon 057 - 426412, 053.657.577. (12161)

Vând casă cărămidă 3 camere, baie, bucătărie, curte, grădină, stare excepțională, str. Bogdan Voievod nr. 76, Arad. Telefon 256329, preț 38.000 DM, negociabil. (13502)

Vând casă în Piața Soarelui. Telefon 092.610.099; 092.610.009. (13569)

Vând casă în Macea, la nr. 993, str. Principală, cu posibilități de privatizare. Informații Macea, nr. 1470. (13559)

Vând urgent casă și teren lângă deal, la Miniș. Telefon 095.468.765. (13604)

Vând vilă mare, nouă, Calea Radnei. Telefon 094.540.216. (13628)

Vând casă mare, gaz, apă, baie, garaj, grădină, posibil 2 familii, preț 45.000 DM. Informații Vladimirescu, telefon 514601. (13635)

Vând clădire în Lipova, cu 2 spații comerciale și apartament. Telefon 057 - 561159; 094.811.301. (5926223)

Vând casă localitatea Șimand, nr. 480. Informații telefon 095.928.465. (Ag. Criș)

Vând casă 4 camere, ocupabilă imediat, cartier Pârneava. Telefon 211021. (13351)

Vând casă 4 camere, str. Oituz nr. 131A, 48.000 DM. Telefon 092.358.165. (13474)

Vând casă tip vilă, neterminată, anexe funcționale, teren 1.500 mp, strada principală Gai. Telefon 212351, seara. (13678)

Vând casă Cermei nr. 892, 2 camere, bucătărie, baie, cămară alimente, bucătărie vară, anexe. Telefon 248 sau 220908. (13677)

Vând casă Bd. V. Milea, sobă teracotă, boiler, dulap, bibliotecă, scaune Nina. Telefon 281167, 094 619 790. (13684)

Vând casă foarte urgent, preț foarte redus, în Sânleani nr. 22. Telefon 092 267 617. (13694)

Vând casă deosebită, 5 camere, cu teren, central. Telefon 278820, 095 127 090. (13702)

Vând casă nouă în localitatea Bocsig, cu anexe. Informații Arad, telefon 272765 sau localitatea Vânători, telefon 149. (7910256)

VÂNZĂRI SPAȚII

Vând GHERETĂ tip CPL, convenabil. Telefon 092/721.469. (13494)

Vând avantajos spațiu comercial sau producție, 540 mp, parter, bloc Șiria. Telefon 094.545.778. (13644)

Vând spațiu comercial în Piața Aurel Vlaicu. Telefon 056-184683. (12945)

Vând gheretă Calea Victoriei. Telefon 094.555251. (13488)

Vând restaurant categoria I, complet dotat, în Arad, cu teren aferent 3000 mp. Telefon 092.338.821. (11474)

Vând motel în construcție, 20 camere, teren 9.000 mp, terasă, restaurant, piscină, terenuri tenis, utilități complete, zonă deosebită. Telefon 278820, 095 127 090, 092 794 231. (13702)

VÂNZĂRI TERENURI

Nădlac, vând teren intravilan 2000 mp, la șoseaua națională. Telefon 287203. (11474)

VÂNZĂRI AUTO

Vând AUTODUBĂ IVECO, 3,5 t. Telefon 093 253 651. (13693)

Vând Ford Escort Diesel, 1996, 70.000 km, preț avantajos. Telefon 228108. (13115)

Vând Opel Astra 1,6i, 1994, servo airbag, genți aluminiu; Opel Vectra 1,8 16V, 1996 decembrie, servo, ABS, airbag, klima. Telefon 254224, 094.906.841. (13122)

Vând Peugeot 605, 1991, înmatriculat, climă, 2.000 cmc, 8.700 DM. Telefon 092.245.500. (13151)

Vând VW Golf I 1984 și Alfa Romeo TD 1989, persoană fizică. Telefon 092.899.099. (13223)

Vând disc GD 3,2 mic, nou, 18.000.000 lei și disc mare, 22.000.000 lei. Telefon 095 506 201. (13360)

Vând INSTALAȚII CLIMATIZARE auto și interioare, garanție 2 ani. Telefon 092 556 562, 057-284857. (13380)

Vând Jeep Nissan Terrano 2,4 i, an 87, impecabil full electric, clima, alarmă. Telefon 092 556 562. (13380)

Vând VW Passat, an 1988, numere germane, valabile, 1300 DM, negociabil. Telefon 093/177.211; 092.257.958. (6556789)

Vând IFA L60, 1218, 4x4, an 1988, 7 tone, înmatriculat, preț 8.500 DM, negociabil. Telefon 095.252.472. (13496)

Vând Ford Escort, 2 uși, fabricație 1988, cu/fără talon. Telefon 093.309.857. (13602)

Vând Ford Siera 1,6 benzină, 4+1 uși, an '86, numere + asigurare 2 ani, impecabil, negociabil, telefon 092.169.569; vând Saviem 7,5 tone carosat, impecabil, semiremorcă auto 7.5 tone, plug țeavă, 3 brațe, negociabil. Telefon 093.991.127; 288748. (13615)

Vând motoare Diesel VW TDI; Polo 1300 D; Passat 1600 D; Mazda 1700; Ford 1800 D, 1600 + moatoare pe benzină și piese de schimb. Telefon 095.690.555, 057 - 466530. (7253266)

Vând combină păioase Forstritt E.512 cu masa 4 m, preț 6400 DM, negociabil. Telefon 094.812.518. (13061)

Vând Ford Sierra 2L. Telefon 288914, seara. (13486)

Vând Dacia 1300 cu motor 1400, cutie Renault 21, bord CN, trapă. Telefon 229727, 092 528 176. (13686)

VÂNZĂRI ELECTRO

Vând TV color cu telecomandă, bandă largă, 800.000 -1.200.000 lei. Telefon 211491. (13581)

Vând CASE MARCAT FISCALE și CÂNTARE ELECTRONICE, omologate. Telefon 282829; 272727. (f. 2059369)

Vindem COMPUTER 486 complet 1.600.000 lei. Telefon 280260, orar: 10-18. (13658)

Vindem Computer - Compaq Pentium 1- 100 MHZ 16 RAM HDD 600 MB monitor 14 color, tastatură, mause, 280 DM, stoc limitat. Telefon 280260, orar: 10-18. (13658)

Vând TV LG diferite modele, noi, import Germania, preț interesant. Telefon 280260, orele 10-18. (13658)

Vând TELEVIZOARE second-hand, prețuri foarte avantajoase. Telefon 280260. (13658)

Vând TELEVIZOR (telecomandă, teletext, stereo), diagonala 37-67 cm, toate carcasă plastic, prețuri convenabile. Telefon 259339, 094.706.321. (13418)

Vând MAȘINI SPĂLAT AUTOMATE, modele noi, prețuri între 1.950.000 și 4.000.000 lei, ofer garanție și post garanție, la toate piesele. Telefon 259339, 094.706.321. (13418)

Vând: FRIGIDER, COMBINĂ FRIGORIFICĂ, RĂCITOR, CONGELATOR, LADĂ FRIGORIFICĂ aduse din Germania. Oferim garanție și post garanție, prețuri negociabile. Telefon 259339, 094.706.321. (13418)

Vând VITRINE FRIGORIFICE orizontale, capacitate 750 lt și 500 lt, consum redus energie, ofer garanție. Telefon 259339, 094.706.321. (13418)

Vând IMPRIMANTE MATRICIALE A/N, la numai 50 DM, negociabil. Ofer garanție. Telefon 259339, 094 706 321. (13418)

Vând TV color diagonala 37-51 cm, frigidere, congelatoare, combine și lăzi frigorifice, garanție, prețuri foarte bune, zilnic orele 9-21. Telefon 057 - 274600. (12077)

Vând expresouri cafea Profesionale, garanție, preț avantajos. Telefon 092.962.123. (13145)

Vând case marcat fiscale Olivetti fără abonament, 8.550.000 lei. Telefon 284900. (13579)

Vând televizoare color mari și mici, telecomandă gratuită. Telefon 092.746.364. (13566)

Vând televizoare color, moderne, mărci germane renumite, la cele mai mici prețuri, cu garanție 6 luni. Se asigură transportul gratuit la domiciliu. Telefon 057 - 287404. (13564)

Vând diferite TELECOMENZI pentru televizor (185.000 lei), video, satelit; componente electronice. Telefon 092.368.868; 095.794.894; www.telecomanda.ro.

Vindem televizoare color, telecomenzi noi, garanție 6 luni, orele 9-19. Telefon 244904. (12517)

Vând vitrină frigorifică 1,80, stare bună, 7.500.000 lei. Telefon 092.294.842. (13712)

Vând televizoare color, Grundig, Philips, Nokia, teletext, telecomandă. Telefon 264004. (13715)

Vând mașini spălat automate, combine frigorifice, televizoare color diferite modele; garanție. Telefon 251392. (13715)

VÂNZĂRI DIVERSE

Vând SEIF (casă valori). Telefon 093 253 651. (13693)

Vând ROLETE PLASTIC import, ROLETE lemn de tei, JALUZELE. Telefon 059-478503, 095 594 415. (13701)

Vând ROLETE PLASTIC import, la cele mai mici prețuri. Vând UȘI și GEAMURI. Telefon 095 380 320. (13700)

(Continuare în pagina 15)

(Urmare din pagina 14)

Vând scule spălătorie auto, 2 mașini spălat auto, 1 aparat cafea Saeco. Telefon 092.621.961. (13159)

Vând PLASĂ GARD ZINCATĂ, toate dimensiunile; CUIE; PLASĂ RABITZ; TABLĂ DECAPATĂ 0,4 și 0,8 ; TABLĂ ZINCATĂ 0,4, electrozi sudură supertit Ductil Buzău, SÂRMĂ NEAGRĂ și ZINCATĂ, SÂRMĂ GHIMPATĂ, str. Vasile Conta, nr. 1. Telefon 273862, 289997, 094.289.997. (13065)

Vând căsuță din lemn agrement, 3.500 DM. Telefon 222322. (12897)

Vând NISIP, BALAST, la domiciliul clientului. Telefon 257769; 258098. (13083)

Vând fermă zootehnică intabulată, 20 km de Arad. Telefon 092.537.335. (13112)

Vând garaj, Micălaca, bl. 359. Telefon 095 457 260, 219187.

Vând BOLȚARI TERMOIZOLATORI zgură sau beton, 16 modele, PAVELE, BORDURI, etc. Telefon 095.634.885. (13374)

Vând pavele, diferite modele. Informații telefon 095 968 365. (13389)

Vând NISIP și BALAST, la domiciliul clientului. Telefon 261946, 259556. (13400)

Vând lemne foc. Telefon 220293 (fost 224293). (13506)

Vând mobilă bucătărie. Telefon 282443. (13516)

Vând colecție timbre noi, românești, perioada 1976-1984, 4 buc. clasoare. Telefon 276898, 096.700.719. (13546)

Vând BOLȚARI TERMOIZOLANȚI, diferite dimensiuni, FOARTE CONVENABIL. Telefon 094.507.339, 275551. (13526)

Vând COMPLEX ZOOTEHNIC în localitatea SECUSIGIU, compus din: 5 grajduri, magazie cereale, abator, spațiu pentru magazin alimentar, birouri, casă de locuit; preț negociabil. Telefon 095.368.776; 095.917.195. (13598)

Vând cărămidă din demolări și plăci azbociment. Telefon 258504; 258077. (13603)

Vând colțare, canapele. Telefon 286069; 094.604.016. (13010)

Vând termoteci Radiant, import Italia, rate fără avans. Telefon 093.463.567. (13082)

Vând la preț avantajos, combine Claas Internațional Johne Deer, prese de balotat, cositoare rotativă, pluguri reversibile, aparat ierbicidat, drujbe. Telefon 094.505.494, 057 - 411218, 057 - 287691. (12946)

Vând mașină de spălat auto și aparatură de vulcanizare, la un preț excepțional. Telefon 057-213150; 094.840.706. (13425)

Vând 25 oi tineret cu lapte. Ciurdar Teodor, Caporal Alexa nr. 373. (13366)

Vând 5 t fân lucernă, Căpruța 98. Telefon 094.435.931. (13599)

Vând 3 schele hidraulice, o scară electrică pentru acoperișuri. Telefon 094 552 073, 057-463603. (13611)

Vând videocameră Panasonic VHS-C, cort două persoane, stație taxi cu antenă, videorecorder Grundig. Telefon 229727, 092 528 176. (13686)

Vând saci rafie, 2.500 lei/ buc. Telefon 095 080 304. (13671)

Vând pui carne, rasa Boriler, la 3 săptămâni. Telefon 473047. (13669)

Vindem: linoleum dormitor, chiuvetă. Telefon 243428. (13668)

Vând cățel (9 săptămâni) dobermann, cu pedigree, negociabil. Telefon 274511. (13680)

Vând EUROBOLȚARI TERMOIZOLANȚI cu certificat calitate, 300x250x200, 6800 lei/bucată; 1 mc-475.000 lei. Telefon 281491; 092.381.750. (13697)

Vând BCA, blocuri ceramice, ȚIGLĂ 10 modele, UȘI, FERESTRE, PAL, placaj, PFL, bitum, carton asfaltat, cărămidă, teracote, plăci azbociment, var, ciment, la cantități mai mari asigurăm transport, str. Pădurii nr. 69. Telefon 211272, orele 8-17. (13691)

Vând 6.000 bucăți țiglă solzi, 900 lei/bucata. Informații telefon 276125, 093.192.066. (13685)

Vând termoteci Vaillant Junkers (400 - 600 DM), convectoare pe gaz (150 DM - 200 DM), garanție 2 ani. Telefon 095.239.544. (13714)

Vând LEMNE FOC, NISIP, BALAST, la domiciliu. Telefon 214010. (13705)

Vând saivan „Moler", apă, curent, Chișineu Criș. Telefon 520928. (7910255)

Vând LEMNE FOC, NISIP. BALAST, la domiciliul clientului. Telefon 210771. (13715)

Vând LEMNE FOC, NISIP, BALAST, la domiciliul clientului. Telefon 277027. (13715)

Vând LEMNE FOC, NISIP, BALAST, la domiciliul clientului. Telefon 248249. (13715)

CUMPĂRĂRI TERENURI, IMOBILIARE

Cumpăr teren agricol, suprafețe mari, în Asociația Bujac și Micălaca. Telefon 090 010 311. (13368)

Cumpăr teren agricol extravilan, zona Vladimirescu-Mândruloc. Telefon 092.397.193; 210740. (13527)

Cumpăr teren agricol, loturi compacte de minim 50 ha. Telefon 095 524 859, 213113. (12268)

CUMPĂRĂRI DIVERSE

Cumpăr porci grași și vite, pentru sacrificare, Arad. Telefon 057 - 287723. (11703)

Cumpăr PORCI GRAȘI peste 100 kg, localitatea MÂSCA, nr. 307, preț 36.000 lei/kg. Telefon 057 - 531497, 094.774.649. (13448)

Cumpăr TĂURAȘI și VIȚELE peste 400 kg, preț 25.000 lei/kg. Telefon 057-531497, 094.774.649. (13448)

Cumpăr vaci, vițele, tauri. Telefon 092 941 123 sau 288968. (12782)

Cumpăr grâu pentru panificație, cantități mari, preț 4.500 lei/kg, plata la termen de 10 zile. Telefon 094.633.584. (13185)

Cumpăr scândură din demolări (podele, tavane, etc), preț 1.500.000 lei/mc sau la schimb cu scândură nouă. Telefon 094.608.032. (12191)

Cumpăr deșeuri fier vechi în cantități mari. Telefon 093 404 010. (13313)

Cumpăr porci grași, 34.000 lei/ kg, plata pe loc. Telefon 279974, după ora 16. (13361)

Cumpăr acțiuni Arbema, Lipomin, Banat-Crișana, Astoria. Telefon 094 877 171. (13415)

Cumpăr cu plata pe loc, vițele, juninci, vaci, de la domiciliul clientului. Telefon 095.390.375. (13423)

Cumpăr porci între 70-160 kg, vită adultă și tineret pentru sacrificare, plata pe loc. Telefon 092.957.433. (13498)

Cumpăr porci grași, 34.500 lei/kg. Informații telefon 474541, 092.998.756. (13547)

Cumpăr grăsuni, până la 60 kg. Telefon 094.772.269. (7910254)

CERERI ȘI OFERTE DE SERVICII

Angajez PERSONAL, minim liceul, vârsta maximă 35 ani. Telefon 270856. (13545)

Societate comercială angajează AGENT COMERCIAL cu experiență, posesor permis conducere categoria „B". Telefon 092.356.017.

Angajez ELECTRICIENI AUTO, cu experiență. Telefon 273415, 092.362.049. (13504)

Caut femeie pentru îngrijirea unei bolnave, permenent. Telefon 255075; 092.441.515.

SC „NAPOCHIM" SA Cluj, producător de articole mase plastice și bunuri de larg consum caută DISTRIBUITORI și REPREZENTANȚI pe raza județelor Arad-Timiș. Pentru relații suplimentare, telefon 064-132015 Biroul Marketing, fax 064-432542. Căutați-ne și nu veți regreta! (13522)

„TILD-MODE" confecții femei, comandă, angajează CONFECȚIONERE (croitorese). Telefon 281827, orele 9-17. (13507)

Angajez CROITOREASĂ. Informații telefon 253616. (13436)

Magazinul de muzică SIESTA angajează VÂNZĂTOARE în următoarele condiții: studii medii, cunoștințe minime PC. Telefon 057-213335. (13435)

SOCIETATE COMERCIALĂ angajăm INGINER ELECTROTEHNIC pentru funcția de șef șantier. Telefon 289468; 092.371.933. (13427)

Angajăm CONFECȚIONERE cu experiență coritorie serie, salarizare bună. Telefon 211214. (13510)

SOCIETATE ROMÂNO-GERMANĂ angajează TÂMPLARI, FREZORI și MAȘINIȘTI cu experiență, ȘEF PRODUCȚIE, REGLOR linie Parcett. Telefon 463603 sau 094 552 073. (13608)

Angajăm GESTIONAR pentru depozit materiale construcții din Chișineu Criș. Telefon 266300, 259704. (13656)

Angajăm CONFECȚIONERE pentru triplok, uberdeck și mașini liniare. Telefon 223912. (13644)

FIRMĂ DE CONSTRUCȚII angajează INGINER CONSTRUCTOR cu experiență de minim 10 ani în execuție, în special în restaurări. Trimiteți C.V. la fax 214740, până la data de 20 iunie 2001. (13683)

PRIMĂRIA COMUNEI FELNAC angajează, prin concurs, PAZNICI DE NOAPTE. Condiții: domiciliul stabil pe raza comunei; cazier judiciar. Concursul va avea loc în data de 20 iunie 2001, ora 10, la sediul Primăriei Felnac. (f. 2959455)

OM DE AFACERI MAGHIAR caută TRANSLATOR. Telefon 094 161 272. (13689)

Caut BĂIAT pe perioada vacanței pentru PĂȘUNAT VACI, ofer cazare, masă și salar. Telefon 094 646 955. (13655)

Angajez GEAMGII. Telefon 278833. (13703)

Angajăm urgent BUCĂTĂREASĂ și MENAJERĂ la Casă de copii în județ. Scrisorile de intenție se trimit la O.P. 10, C.P. 10-135, ARAD. (13699)

Angajez VÂNZĂTOARE până în 40 ani. Telefon 093.696.477. (13704)

RO - GER CONSTRUCTION angajează: ZIDARI, DULGHERI, NECALIFICAȚI. Informații: Calea Timișorii, nr. 1. (13710)

Căutăm persoană pentru operare pe calculator cunoscătoare a limbii germane. Informații telefon 057 - 285846 EURO SOUVENIR. (13575)

PRESTĂRI SERVICII

Confecționăm: CABANE, CĂSUȚE de VACANȚĂ, mansarde, UȘI și GEAMURI, cele mai mici prețuri. Telefon 095.524.187. (13420)

ȘCOALA DE ȘOFERI, col. RUSU LUCIAN face înscrieri. Telefon 283696. (13043)

„SILDOR PROD" execută reparații FRIGORIFICE; comercializează și montează AER CONDIȚIONAT. Se acordă garanția lucrării. Transport gratuit! Telefon 057 - 270622. (c. 277)

COOP CONSUM ARAD execută lucrări de grafică, pe sticlă sau tablă, la prețuri minime, prin unitatea din str. Crișan nr. 8, precum și diverse vopsitorii la domiciliu. Telefon 255456, între orele 8-15. (13535)

Execut: GRESIERI, FAIANȚĂRI, ZUGRĂVELI, INSTALAȚII SANITARE. Telefon 282751. (13597)

REPARAȚII FRIGIDERE, CONGELATOARE, domiciliul clientului, garanție 1 an. Telefon 282276. (13640)

„IFIM" execută HIDROIZOLAȚII. Vinde membrană hidroizolantă import ITALIA. Telefon 253036, 092 275 563. (13670)

DIVERSE

OFER VALUTĂ avantajos, garanții imobiliare. Telefon 093 030 264. (9337)

SC „MODA" SA Arad vinde la licitație GARSONIERE în blocul B2-2, din str. Patria nr. 15, Arad (lângă TEBA). Informații str. Liviu Rebreanu nr. 86. (13253)

CREDITE până la 500 milioane, cu 6% dobândă anuală, EURO-CASSA; Bd. Decebal nr. 2-4 (Proiectări), et. II, camera 211. Telefon 095 368 746, 093.129.424, 094.176.890. (13329)

COOP CONSUM ARAD deschide unități de comerț sau prestări servicii la domiciliu în municipiu sau în județ pe o rază de până la 15 km de Arad. Asigurăm fond de marfă și angajare personal calificat cu contract de muncă. Telefon 255456, între orele 8-15. (13535)

Vindem urgent: UȘI CELULARE DE APARTAMENTE, 200.000 lei/ buc și FERESTRE CUPLATE ÎN 3 CANATE cu GEAM, 150.000 lei/ buc. Informații telefon 252333, între orele 8-15.30. (13582)

SUCURSALA MARFĂ TIMIȘOARA prin Subunitatea Revizia de Vagoane Curtici, cu sediul în Curtici, str. Gării nr. 1, dorește autorizație de mediu pentru efectuarea reviziilor și repararea vagoanelor de marfă, în str. Gării nr. 1, Curtici. Eventualele contestații se pot depune la Agenția de Protecția Mediului Arad, Bd. Dragalina nr. 16. (13609)

Cetățean german caută profesor pentru învățarea limbii române, telefon 093155388. (13575)

SC TEAHA FARM SRL cu sediul în arad, Bd. Revoluției nr. 65, solicită autorizație de mediu. Eventualele contestații se pot depune la Inspectoratul de protecția Mediului Arad, Bd. Dragalina nr. 16. (13661)

CMI Dr. TEAHA DAN, cu sediul în Arad, str. Episcopiei nr. 7, ap. 12 și punct de lucru în Arad, Bd. Revoluției nr. 45, solicită autorizație de mediu. Eventualele contestații se pot depune la Inspectoratul de Protecția Mediului Arad, Bd. Dragalina nr. 16. (13659)

TURISM

NOU! MARI REDUCERI DE PREȚURI!

ATLASSIB

Călătorești cu autocarele noastre moderne, în EUROPA: GERMANIA, AUSTRIA, FRANȚA, ITALIA, SUEDIA (plecări zilnice), BELGIA, OLANDA, DANEMARCA, ANGLIA, FINLANDA, NORVEGIA, SPANIA, PORTUGALIA, UNGARIA, IUGOSLAVIA.

NOU! Reduceri suplimentare pentru: elevi, studenți, pensionari și grupuri. Bd. Revoluției nr. 35, telefon 251871, 252727; Autogară, telefon 270562. O poartă deschisă spre Europa! (c. 341)

Pletl

vă oferă zilnic spre GERMANIA: PASSAU, REGENSBURG, NÜRNBERG, HEILBRONN, STUTTGART, KARLSRUHE, HEIDELBERG, WÜRZBURG, FRANKFURT, GIESSEN. Nou!!! De la 1 IULIE 2001: PFORZHEIM, AUGSBURG, MÜHLDORF, LANDSHUT, DEGGENDORF. Transport cu plecare din KARLSRUHE, spre: FRANȚA, SPANIA și PORTUGALIA. Servicii: călătorie în autocare noi, moderne; 2 bagaje gratuite; însoțitoare de bord; o masă caldă în UNGARIA. Informații și înscrieri la Agențiile PLETL: Arad - telefon 057 - 252291; LIPOVA, telefon 057 - 561377; 057 - 563011; TIMIȘOARA, telefon 056 - 200119; LUGOJ, telefon 056 - 359651; REȘIȚA, telefon 055 - 224904. (c)

ÎNCHIRIERI

Ofer spre închiriere SPAȚIU COMERCIAL AMENAJAT, 58 mp, Bd. Revoluției 35 (fosta 30 Decembrie, lângă Optica), 12 dolari/ mp. Telefon 095 873 086. (13691)

Închiriez SPAȚIU COMERCIAL, 130 mp. Telefon 093 253 651. (13693)

Ofer spre închiriere AUTOMACARA. Telefon 094.523.701. (13438)

Închiriez spațiu producție, 2700 mp, nou, toate dotările. Telefon 278820. (12607)

Ofer spre închiriere SPAȚII COMERCIALE pentru: MAGAZINE, DEPOZITE, PRODUCȚIE, etc. Telefon 281036. (12769)

Caut să închiriez casă în Arad, pe termen lung, cu condiții bune de locuit; plata foarte bună. Telefon 093.040.987. (13194)

Ofer spre închiriere SPAȚIU COMERCIAL CENTRAL, gresie, gaz, încălzire, alarmă. Telefon 094.552.086. (13592)

Ofer spre închiriere apartament 1 cameră, mobilat, îmbunătățit, cablu, TV, Confecții, plata anticipat 3 luni + cheltuielile. Telefon 252178. (13643)

Caut să închiriez apartament orice zonă (ne)mobilat. Telefon 210255. (13695)

Ofer spre închiriere apartament (ne)mobilat, orice zonă. Telefon 210555. (13695)

Dau în chirie spațiu în Micălaca, lângă Coraura, suprafața 130 mp. Informații telefon 240410. (13281)

Ofer spre închiriere apartament 3 camere, central, total mobilat, pe termen lung. Telefon 211218, 565256, 093 444 126. (13624)

Ofer spre închiriere cameră la bloc, intrare separată. Telefon 245240. (13673)

Caut să închiriez banzic pentru spintecat bușteni (gater). Telefon 095 334 086. (13687)

Ofer pentru închiriat apartament 2 camere, zona Tic-Tac. Telefon 247085. (13692)

Închiriez sau vând spațiu de producție cu birouri 2.700 mp, cu utilități complete. Telefon 278820, 094 544 688. (13702)

Doresc să închiriez spațiu producție 150 - 200 mp, Arad. Telefon 284736, 094.774.502. (13716)

† DECESE †

Cu adâncă durere anunț încetarea din viață, a iubitului meu soț,

BUȘA TRAIAN

în vârstă de 68 ani. Înmormântarea va avea loc azi, 11 iunie 2001, de la Capela Cimitirului Micălaca, ora 14.30. Soția.

Cu durere în suflet anunțăm încetarea din viață a celui care a fost soț, tată, bunic, străbunic, socru, ginere

GORUN IOAN.

Înmormânatrea va avea loc azi, 11 iunie 2001, de la Capela Cimitirului Eternitatea, la ora 13. Familiile îndurerate: Gorun, Nicoară, Ungur.

Cu adâncă durere anunțăm încetarea fulgerătoare din viață, a iubitei noastre soție, mamă, bunică și soacră

PANICI MILEVA,

la vârsta de 74 ani. Înmormântarea va avea loc azi, 11 iunie 2001, ora 15, la Cimitirul Pomenirea. Soțul Radenco și fiicele Jivca Drăgan, Mira Tomescu și Radița Nemeș cu familiile.

Dacă Dumnezeu te-a chemat

GAL CATIȚA

te-ai dus, dar în sufletele noastre a rămas o durere. Te plâng cei 10 copii și cei 97 de nepoți. Înmormântarea va avea loc azi, 11 iunie 2001 , ora 15,00 în Secusigiu la nr. 94.

† SERVICII FUNERARE †

SC „IN MEMORIAM" SRL, str. Eminescu nr. 4, telefon: 057-211929; 093.343.964, str. Orizontului, nr.9A, (Bujac) oferă SERVICII FUNERARE COMPLETE - NON STOP. Sicrie-modele multiple (simple-lux), sicrie lux import ITALIA, ACCESORII. Intermediem COLACI, COLIVĂ etc.

ÎMBĂLSĂMĂM GRATUIT (formolizat).

Transport INTERN-INTERNAȚIONAL. (c.203)

† CONDOLEANȚE †

Suntem alături de familia BUȘA în marea durere pricinuită de decesul celui ce a fost,

BUȘA TRAIAN

și transmitem sincere condoleanțe. Colectivul SC OPTIUM SA. (13707)

† COMEMORĂRI †

S-au scurs 3 ani de lacrimi și dor după iubitul nostru soț, tată, socru și bunic, cel care a fost

SELEȘ GAVRIL.

Îndurerata familie. (13664)

Un pios și îndurerat omagiu în amintirea dragului nostru,

dr. **MIRCEA PUTIN-RACOVIȚĂ,**

medic veterinar,

la împlinirea a cinci ani de la deces. Familiile: PUTIN și BĂLAȘ. (13681)

● PRODUCE ȘI MONTEAZĂ UȘI ȘI FERESTRE DIN PVC ARMAT CU PROFILE TROCAL GERMANIA

● PRODUCE ȘI VINDE GEAM TERMOPAN

LUCRU NEMȚESC

SATLINE

SALON DE EXPOZIȚIE: ARAD, PIAȚA MIHAI VITEAZUL BL. M 7, PARTER TEL./FAX. 057/25 14 61; 094 50 72 11

BOSCH | WHIRPOOL | ARISTON | DAEWOO

Vine vara bine-mi pare... în casă sau la birou pot avea răcoare cu

APARATELE DE AER CONDIȚIONAT

numai de la

CORAURA

◆ BOSCH ◆ ARISTON
◆ WHIRLPOOL ◆ DAEWOO

pentru toate încăperile avem aparate potrivite

TRANSPORT GRATUIT

ASIGURĂM MONTAREA APARATELOR

B-dul Revoluției nr. 10 tel. 270.525; 270.424

(2059313)

WHIRPOOL | BOSCH | DAEWOO

Distribuitor Autorizat dialog

GERMANOS Vă conectează cu tehnologia

La început de vară o ofertă rară

Dialog Free lunar 120 minute gratuite**

Taxare la secundă pentru toate abonamentele Dialog, după primul minut

Pentru telefoane mobile și accesorii GSM, vino direct la Germanos!

Arad: Str. Revoluției Nr. 56, tel. 057/228 388

REȚEAUA DE MAGAZINE GERMANOS: București, Constanța, Brașov, Ploiești, Pitești, Craiova, Giurgiu, Drobeta, Sibiu, Timișoara, Lugoj, Satu Mare, Alexandria, Târgoviște, Slobozia, Călărași.

PROMOȚIA DE VARĂ!

... PC-ul TOTAL!

Placă de bază SIS 730
AMD K7 Duron 750MHz
DIMM 64MB RAM,
HDD 10,4GB
Video 3D 64MB max
Sunet 3D stereo
Modem 56000bps
Placă rețea 100Mbps
Tastatură
Mouse+pad

294 USD*!

PHILIPS
- monitoare
- CD-RW
- camere video
- boxe audio

Software BE SURE It's Legal

Microsoft Office 2000 What productivity means today
Windows 2000
Windows Me
Microsoft Windows 98

*Prețurile nu includ TVA

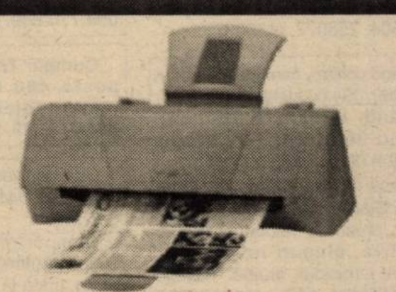

Canon
- BJC 1000 58 USD*
- BJC 2100 66 USD*
- S400 98 USD*

Imprimante și consumabile

EPSON hp invent OKI LEXMARK

- transport
- instalare
consultanță
GRATIS

ELECTRONIC SHOP

Arad: P-ța UTA, bl. U1-2, tel/fax: 057 / 271123; 271642; 289642
Timișoara: Str. Lucian Blaga nr. 3 tel/fax: 056 / 196684; 196845

(2059424)

BANCA
"TRANSILVANIA"S.A.
SUCURSALA ARAD,
Str. Unirii nr. 5-7,
Tel. 057/283.122
ACORDĂ RAPID
CREDIT TURISTIC
ÎN VALUTĂ SAU LEI

ADEVĂRUL

WEST BANK
S.A.
ARAD, B-dul Revoluției nr. 88
WESTERN UNION | MONEY TRANSFER
Cel mai rapid mod de a primi bani din întreaga lume!

COTIDIAN INDEPENDENT ARAD

Anul XIII, nr. 3328

Marți, 12 iunie 2001 ● 16 pagini ● 3500 lei ● e-mail: adevarul@arad.ro; adv.pub@arad.ro

BRAT Publicație auditată în semestrul II 1999 — Tiraj mediu zilnic vândut: 34.958

AFP: ÎN ROMÂNIA, SIDA A VENIT ÎN HALATE ALBE

Pentru mii de copii români născuți în anii '80, o injecție sau o intervenție chirurgicală considerată lipsită de risc s-a dovedit a fi fatală: în România, SIDA a venit îmbrăcată în alb, se afirmă într-un comentariu AFP referitor la contaminările cu virusul HIV care s-au petrecut în spitalele românești în perioada menționată.

Din 5.629 de copii bolnavi de SIDA, înregistrați pînă în prezent în România, reprezentând jumătate din numărul total al minorilor din Europa afectați de această boală, circa 80 la sută s-au născut din mame seronegative și au fost contaminați cu virusul HIV în perioada regimului comunist, prin folosirea instrumentelor nesterilizate sau prin transfuzii cu sânge netestat.

Un număr de 2.128 dintre acești copii au murit, în timp ce în cazul adulților, dintr-un total de 1.091 de bolnavi, au murit 267.

"Fiul meu în vârstă de 12 ani a fost probabil contaminat în timpul unei internări pentru bronșită, la câteva luni după naștere. Sute de copii au fost condamnați la moarte prin neglijența unui medic sau a unei infirmiere", acuză Mariana Stănculescu, mama a trei copii, originară din Constanța.

Primul caz de SIDA - un homosexual care lucra la căile ferate, controlor pe liniile internaționale - a fost descoperit în 1985. Autoritățile din acea perioadă, pentru care SIDA era un subiect tabu, dacă nu chiar o boală care atingea doar "Occidentul depravat", au păstrat tăcerea, așa cum au făcut-o și în cazurile depistate ulterior. Această politică a dus la proliferarea bolii, pentru că medicii, neștiind nimic despre manifestările sale și despre modul de transmitere, lucrând în condiții deosebit de precare, au răspândit boala inconștient.

Politica în favoarea natalității a fostului dictator Nicolae Ceaușescu - care a dus la nașterea a zeci de mii de copii nedoriți, abandonați ulterior în orfelinate - a contribuit la acest trist record deținut de România.

Cum majoritatea nou-născuților plasați în cămine sufereau de anemie, într-o țară confruntată cu o gravă penurie alimentară, medicii erau obligați adesea să le facă transfuzii, pentru a-i "întări".

(Continuare în pagina 5)

O parte a bunurilor aflate în inventarul Bibliotecii Județene

GĂSITE LA DIRECTOARE... ACASĂ

În cazul directorului Bibliotecii Județene Arad, d-na Tătar Aurora Elena, acuzată de luare de mită, primirea de foloase necuvenite și abuz în serviciu, avem informații noi. Serviciul de combatere a criminalității economico-financiare a executat un inventar și stoc în cadrul Bibliotecii Județene în care stă scris negru pe alb cum că s-au găsit acasă la directoare unele bunuri care figurau în inventarul de la bibliotecă.

Între timp, secretara Biliotecii Județene, **Leontina Guzei** și femeia de serviciu, **Iuliana Țâra** sunt marginalizate în cadrul instituției unde își desfășoară activitatea. D-na Leontina Guzei ne spunea: „Directoarea nu mai discută cu noi. Problemele de serviciu care îmi reveneau mie le împarte spre rezolvare altora din jur. Continuă să ne amenințe că ne dă afară din serviciu, iar după femeia de serviciu strigă pe holuri s-o bată Dumnezeu..."

Și, după ce a fost predat Parchetului dosarul cu concluziile inventarului prin care se dovedește că o bună parte din bunurile bibliotecii se găsesc la directoare acasă, d-na Tătar continuă să-și păstreze scaunul, venind în fiecare zi la serviciu de la 8,30 la 12,00.

Parchetul continuă cercetările în vederea trimiterii în judecată a d-nei Tătar. Ne miră faptul că, totuși, Consiliul Județean o ține în continuare în brațe pe directoarea bibliotecii. Sau or fi alte interese, cum poate - bine spunea d-na Tătar. Adică „îi am pe toți la mână..."

S. GHILEA

Președintele Florin Remețan pune degetul pe rană:

„CEI DIN PSDR CARE VOR MAI MULT, SÃ MUNCEASCÃ MAI MULT!"

Pag. 5

VIA Lawyers
Firmă de Avocați din Toronto Canada
OFERĂ REPREZENTARE JURIDICĂ PT
EMIGRARE
Canada
primește 300.000 noi imigranți !
PLATA LA OBTINEREA VIZEI
COSTURI ACCESIBILE
Arad, SC Proiect Arad SA
cam. 124
B-dul Decebal, Nr. 2-4
Telefon 214.678

HOȚII DE APĂ

● Poliția se ține deoparte

Pag. 6

ARTIȘTII CULORII ȘI AI SUNETULUI

Foto: ONORIU FELEA

Pag. 10

SĂNĂTATE

● *Plantele medicinale și bolile digestive*

pag. 9

Un subiect care continuă să „ardă"

LEGITIMAȚIA DE MAGHIAR

Pag. 6

Sport

DE LA UN STADION LA ALTUL

Galeria nu mai are răbdare

Crește impulsul pentru primă?

Majorat trist

Pag. 11

Foto: AL. MARIANUȚ

Agricultura

Pag. 7

ALGLASS
TAMPLARIE DIN ALUMINIU SI P.V.C.
USI SI FERESTRE DIN PVC DECEUNINK-BELGIA
PRETURI SI CALITATE DE EXCEPTIE
Str. Rosiori nr. 26; Tel./Fax: 289053
Piata Spitalului Bl. 1D; Tel/Fax: 253868

CALENDAR

▼ Astăzi, Soarele răsare la ora 5 și 31 de minute și apune la ora 20,00.

▼ Au trecut 163 de zile din acest an. Au mai rămas 202 zile până în 2002.

▼ **Praznicul zilei: Biserica ortodoxă:** Cuv. Onufrie cel Mare; Cuv. Petre Atonitul; **Biserica romano-catolică:** Sf. Anton din Padova; **Biserica greco-catolică:** Cuv. Onofrei și Petru de la Athos

A venit BARZA!

La Arad: Lingurar Denis, Nagy Andrei, Mesaroș Tania Simina, Andercău Anastasia, Silaghi Adrian Călin, Rusnel Andreea Rebeca, Ianovici Emanuel, Bura Daniela Maria, Tironeac Ioana Naomi, Kovaci Solomon, Kovaci Roxana, Ianovici Darius Sorin, Apate Renate Florina, Kovaci Moise, Velea Călin, Lăcătuș Viorica, Parasca Lavinia Gabriela, Streghei Sorina.

La Chișineu-Criș: Resig Robert.

La Ineu: Bîte Darius, Hanc Ioan Cătălin, Sârb Florentina.

METEO

Vremea se va răci. Cerul va fi temporar noros în cursul zilei, când local se vor mai semnala averse de ploaie și descărcări electrice, apoi cerul se va degaja treptat. Vântul va sufla moderat din nord-vest.

Temperaturi maxime: 20 la 23°C; **Temperaturi minime:** 11 la 14°C.

Meteorolog, PETRU DĂNUȚ

AU PLECAT DINTRE NOI!

Sztanko Martin (1928); Kovaci Bolgovici Alexandru (1954).

„ADEVĂRUL" VĂ ASCULTĂ

La telefonul dimineții, 280944, între orele 9,00-12,00

☎ **Dl. Popa Mircea:** „Dacă nu am avut contract cu Salubritatea și nu mi-a ridicat gunoiul menajer, de ce îmi trimite factura în cutia poștală?" Dl. Popa, ne-am interesat la Serviciul salubritate, de unde ni s-a spus că dvs. produceți gunoi menajer și îl aruncați undeva... Prin urmare, salubritatea vă oferă servicii dar indirect. Pentru informații suplimentare adresați-vă Serviciului salubritate din Piața Plevnei nr. 1.

☎ **Anonim:** „Str. Dosoftei din Micălaca este la pământ. Rugăm conducerea Salubrității și conducerea Recons să interzică șoferilor cu mașini grele să meargă pe această stradă deoarece din cauza acestor mașini casele noastre încep să se dărâme. Există o stradă asfaltată, pe care o pot utiliza, dar din dorința economisirii motorinei nu o fac."

Redactor de serviciu, L. T.

La telefonul după-amiezii, 280003, între orele 15,00-18,00

☎ **Cine a pierdut cheile de la mașină?** Ele se află acum la redacția noastră, prin bunăvoința unei doamne. Dacă mai aveți nevoie de ele, veniți și le luați! Au fost găsite în Piața Catedralei.

☎ **Nu uitați de celălalt ștrand!** Domnul **Terec Vasile**, ne-a vizitat la redacție în numele pensionarilor care frecventează Ștrandul Termal din Gai, „Bidi". E nemulțumit pentru că nu există oameni de ordine care să le interzică copiilor să intre în bazin în hainele de pe stradă, pentru că totul acolo este lăsat în paragină.

Redactor de serviciu, M. A.

HOROSCOP

Marți, 12 iunie

Berbec (21.03-20.04). Spontaneitatea și flerul înnăscut, vor trezi admirația celor din jur.

Taur (21.04-20.05). Aveți prilejul de a vă alege singur drumul pe care îl veți urma în viitorul apropiat, așa că nu va fi nevoie să mulțumiți nimănui.

Gemeni (21.05-20.06). Puterea dvs. de a vă ridica deasupra lucrurilor mărunte vă va ajuta să puneți capăt unei situații tensionate.

Rac (21.06-22.07). La serviciu s-ar putea să apară niște probleme, dar nu va fi greu să le rezolvați.

Leu (23.07-22.08). Oricât v-ar tenta speculațiile v-ar putea aduce multe încurcături, așa că lăsați-vă păgubași.

Fecioara (23.08-22.09). Relația cu persoana iubită evoluează bine ceea vă face mai optimist și mai zâmbitor.

Balanța (23.09-22.10). Veți avea parte de un început pe care vi-l doriți promițător și de bun augur.

Scorpion (23.10.-21.11). Dacă veți privi cu realism ideile dvs. și așteptările celor din jur veți afla mai multe despre capacitatea dvs. de a face față stresului.

Săgetător (23.11-21.12). Vă aflați în mijlocul unui conflict în familie sau între prieteni.

Capricorn (22.12-19.01). Aveți grijă să nu fiți acuzat de subiectivism, deoarece veți avea mari divergențe în rândurile celor care se vor simți lezați.

Vărsător (20.01-19.02). Trebuie să luați anumite decizii în legătură cu stilul dvs. de viață și cu situația în care vă aflați.

Pești (19.02-20.03). Doriți să faceți impresie bună cuiva și de aceea sunteți hotărât să îndurați rigorile unei ținute elegante.

PREȚUL AURULUI

Banca Națională: Pentru gramul de aur de 24 K, prețul cu ridicata - **247.981 lei**; prețul de achiziție **223.182 lei**. Prețuri înregistrate ieri.

Piața neagră - Aur 14 K: cumpărare - 137.000 lei/g, vânzare - 145.000 lei/g. **Aur 18 K:** cumpărare - 165.000 lei/g, vânzare - 175.000 lei/g.

ADEVĂRUL
COTIDIAN INDEPENDENT ARAD

Editor: S.C. ADEVĂRUL S.R.L. Arad

COD FISCAL R 1681938 ● COD SICOMEX 19.604 ● CERTIFICAT J 02/1886 / 31 X 1991 ● COD SIRUES 020956601 ● ISSN 1220 - 7489

Redacția și administrația: 2900 Arad, Bd. Revoluției nr. 81. Telefoane: SECRETARIAT - 281802, fax 280655, 280625; ADMINISTRAȚIE - CONTABILITATE - 281797; MICA PUBLICITATE - 210775; MAREA PUBLICITATE - 280904; CLUBUL PRESEI - 280989.

Consiliul de administrație: președinte - **DOREL ZĂVOIANU**, telefon 281802, 280625; vicepreședinte - **MIRCEA DORGOȘAN**, telefon 210776; membri: **DOREL BARBU**, telefon 281797; **NICU COJOCARU**, telefon 280904; **MIRCEA CONTRAȘ**, telefon 280854.

Colegiul de redacție: **MIRCEA CONTRAȘ** (redactor-șef); **MARCEL CANCIU** (șef secție foto), telefon **281701**; **ALEXANDRU CHEBELEU** (șef secție sport), telefon **281701**; **NICU COJOCARU** (șef secție publicitate) telefon/fax: **280904**; **GABRIELA GROZA** (secretar general de redacție), telefon **280854**; **VASILE FILIP** (șef secție cultură-învățământ-tineret), telefon **281855**; **280003**; **IOAN IERCAN** (șef secție politică), telefon **280943**; **DORU SAVA** (șef secție social-economic), telefon **281738**; **ȘTEFAN TABUIA** (șef secție actualități), telefon **281855**; **280003**; **DOREL ZĂVOIANU** (președinte al Consiliului de administrație), telefon **281802**, **280625**.

Tiparul executat la S.C. MEDIAGRAF S.A. ARAD, str. Feleacului F.N., telefon 250902, fax 250920

„Adevărul" poate fi citit și pe Internet la adresa http://adevarul.arad.ro

Mâine începe la Arad

A OPTA EDIȚIE A TÂRGULUI TRANSPORT-AR

În perioada 13-16 iunie, Aradul va fi gazda celei de-a opta ediții a târgului Transport-Ar, târg internațional de transporturi profesionale, rutiere, feroviare, servicii conexe. Organizată de Camera de Comerț, Industrie și Agricultură a județului Arad, manifestarea va reuni 90 de firme din domeniul rutier (79) și cel feroviar (11). Acestea vor expune la Sala Sporturilor și în Stația CFR, la linia 2 peron.

„Datorită rezultatelor de la edițiile anterioare, atât componenta feroviară, cât și cea rutieră a târgului s-a dezvoltat foarte mult. Anul acesta avem o creștere de 15% față de ediția de anul trecut", a spus vicepreședintele CCIA, Lucian Palcău, la conferința de presă organizată ieri.

Firmele participante vor expune autoturisme și utilitare, autovehicule, uși, garaje, piese de schimb, anvelope, lubrifianți, sisteme de securitate, vagoane de călători, echipamente de reglaj.

În zilele de târg vor fi susținute diverse conferințe. Alături de CCIA, la organizarea Transport-Ar au contribuit: Ministerul Lucrărilor Publice, Transporturilor și Locuinței, Uniunea Națională a Transportatorilor Rutieri din România, Compania de Transport Public Arad, Regionala CFR Timișoara, Poliția Rutieră Arad.

Biletul de intrare va costa 5.000 de lei, iar vizitatorii pot câștiga, prin tragere la sorți, diverse premii.

GERLINDE KNAP

ARADUL, MAI APROAPE DE VIENA

● Primul tren de mare viteză în Gara CFR din municipiu

Mâine, în prima zi a târgului Transport-Ar, la Arad va sosi, pentru prima dată, trenul austriac de mare viteză ce va circula pe ruta Viena - Budapesta - Arad. Acesta va aduce în orașul nostru membrii delegațiilor austriacă și maghiară, care vor participa la cea mai mare târg organizat de CCIA.

Se apreciază că distanța Viena - Arad, aproximativ 500 de kilometri, va fi parcursă de acest tren în circa 3 ore. Când infrastructura feroviară românească o va permite, va circula pe secțiunea Viena - Budapesta - București a coridorului IV, pan-europeană.

Trenul austriac va fi expus, miercuri și joi, la linia 2 peron din Gara Arad, alături de alte vagoane de călători, restaurant, automotor pentru călători.

G. KNAP

MOCHETA

Arad, Piața Gării
Telefon 235.221

MARI REDUCERI DE PREȚURI

MONTAJ LA STANDARDE EUROPENE

Echipa de serviciu

AUREL DARIE secretar de redacție

Bianca Felea, Adela Homoráceanu, Ioan Leac, Dina Rujan tehnoredactare computerizată

Nadia Bodran, Doina Jurcă, Aurica Telcian, Dacian Toduța corectură

UTILITARE

PIEȚE, TÂRGURI

Astăzi este zi de piață la Sebiș, Almaș, Apateu, Semlac, Sântana, Șilindia, Vârfurile. Târguri săptămânale se desfășoară astăzi la Chișineu Criș, Almaș, Șilindia și Vârfurile (sat Avram Iancu - Tăcășele).

Mâine, miercuri, va fi zi de piață la Pâncota, Beliu, Buteni, Șiclău, Macea, Vânători, Pecica, Șiria și zi de târg la Beliu și Buteni.

FARMACII DE SERVICIU

Farmacia **„Remedium"**, B-dul Revoluției, nr. 52-54, telefon 233195 cu program de luni până vineri de la orele 7,30-20,00 iar sâmbăta de la 8,00-14,00; Farmaciile **„Sinapis"**, B-dul Revoluției, nr. 88, lângă Noul Stil, telefon 282369, **„Noua Farmacie"**, str. Andrei Șaguna, nr. 15, telefon 948 sunt de serviciu cu program non-stop.

URGENȚE STOMATOLOGICE

Cabinetul de pe str. Crișan (în spate la Gionelli) are program non-stop. Telefon: 253794. Cabinetul din B-dul Revoluției nr. 62, ap. 17, între orele 9,00-19,00. Telefon: 256665.

ADMINISTRAȚIA FINANCIARĂ

Administrația Financiară a municipiului Arad: Asistență contribuabili (impozitul pe venitul global) - telefon 280633, 280733, int. 198.

APOMETRE

În perioada 11-15 iunie 2001 se vor citi apometrele pe următoarele străzi: Luncii, Cerbului, Poenei, Ioan Fătu, Frunzei, Pașcani, Bobocilor, Socului, Coasei, Monția, Nădejde, Alunului, Orizont, Țichindeal, Buziaș, Suceava, Pipoș, Grâului, Porumbului, Emilian, Veneției, Magnei, Ulmului, Gloriei, Năsăud, Teuz, Mircea Vodă, Progresului, Păltiniș, Piața Bujac, Solomon, Grozăvescu, Sever Bocu, Stația de Pompe Bujac, Sportului, Tiberiu, Mălin, Independenței, Petru Rareș, Comunarzilor, Minervei, Barbu Lăutaru, București, Magnoliei, Aviației, Orfeu, Caisului, Groza, Letiției, Prometeu, Diana, Mimozei, Petru Maior, Macedoniei, Herodot, Zânelor, Trotoșului, Laurian, Oborului, Brediceanu, Țebei, Ghioceilor, Craiovei, Dâmboviței, Lupeni, Predeal, Fluturilor, Badea Cârțan, Vasile Ureche, Vasile Milea, Ciocârliei, Căminului, Salciei, Hunedoarei, Mărgăritar, Remus, Putinei, Bârsei, Cardoș, Trandafirilor, Moșilor, Brumărel, Victoriei, Băncilă, Veseliei, Porumbacului, Filotei, Lungă, Dumbrava Roșie, Bulgară, Mehedințeanu, Vulturilor, Volta, Podului, Rodnei, Vadului, Rosmarin, Cocorilor, Pelinului, Aprodul Purice, Cosânzeana, Mușețel, Trestiei, Biruinței, Blanduziei, Clopoțeilor, Șoimului, Porumbiței, Turturicii, Micălaca Bl. 126, Bl. 620, Pasaj Micălaca Bl. 1 - Bl. 48, Budai Deleanu, Piața Carpați, Bradului, Ivireanu, Zmeurei, Dorobanților, Mierlei, Salcâmului, Vișinului, Turnului, Dimitrie Cantemir, Iancu Jianu, Ardealului, Milcov, Partizanilor, Castor, Oituz, Gheorghe Doja.

TELEFON DE URGENȚĂ LA POLIȚIE: 955

CURSUL VALUTAR*

- VALORI ÎNREGISTRATE IERI, 11 IUNIE

Denumirea valutei	BNR	BCR		BRD		Banca Transilvania		Banca Agricolă		Bursa neagră	
		C	V	C	V	C	V	C	V	C	V
Dolar S.U.A.	28876	28730	28930	28680	28930	28650	28930	28560	28900	28100	28200
Marca germană	12542	12200	12661	12325	12580	12100	12580	12100	12590	12300	12400

După o consfătuire de lucru la București

PROTECȚIA CONSUMATORILOR ARE MOTIVE SĂ SE PUNĂ PE TREABĂ

Recent, Guvernul a reorganizat oficiile județene pentru protecția consumatorilor (OJPC), prin constituirea Autorității Naționale pentru Protecția Consumatorilor (ANPC). Aceasta, ca organ de specialitate al administrației publice centrale, va acționa mai susținut pentru apărarea intereselor consumatorilor.

Zilele trecute, ANPC a organizat o reuniune de lucru, la care au participat toate oficiile județene pentru protecția consumatorilor, prilej cu care s-au stabilit principalele obiective prioritare. Din acestea amintim: ● perfecționarea cadrului legislativ pentru a se putea realiza treptat compatibilitatea cu legislația comunitară ● îmbunătățirea accesului consumatorilor la justiție ● finanțarea unui Comitet al Consumatorilor conținând o Comisie de Securitate și o Comisie de Clauze Abuzive. ● înființarea unor Centre Teritoriale de consultanță destinate consumatorilor ● elaborarea Codului Consumului și Ghidul consumatorului.

Dacă ar fi să ne luăm după toate aceste planuri, putem spune că, de acum înainte, consumatorii arădeni nu vor mai fi trași pe sfoară așa ușor de către comercianți și producători. Greșim?

C. TRIF

APROPIERE INTERREGIONALĂ PRIN FOLCLOR

Ieri, dl. Eduard Buros, reprezentantul societății culturale Feman din Kosice (Slovacia) s-a aflat la Arad. Scopul vizitei a fost expus ziariștilor în conferința de presă desfășurată la Prefectură: „Ne-am bucura ca din partea Aradului să participe două formații folclorice la cea de a II-a ediție a Festivalului naționalităților și popoarelor europene care se ține în toamnă la Kosice", a precizat dl. Eduard Buros.

Deja se cunoaște una dintre cele două formații: este vorba de fanfara din Nădlac. Cealaltă urmează a se stabili.

În încheiere, dl. Eduard Buros a arătat că Festivalul naționalităților și popoarelor europene este unic prin aceea că „noi dorim ca apropierea dintre locuitorii diferitelor regiuni din Europa să fie una sinceră, care să se bazeze pe cunoaștere și respect reciproc."

N. O.

DISPENSARUL DIN GRĂNICERI NECESITĂ... „TRATAMENT"

Dispensarul din Grăniceri este departe de a întruni condițiile cerute de CAS pentru a primi autorizația de funcționare. Construit cu mult timp în urmă, acesta nu îndeplinește parametrii ceruți pentru desfășurarea activității după noile norme. Astfel că, medicul de familie este în pericol de a nu avea unde să-și trateze pacienții, iar dispensarul - de a fi închis. „ Până la data de 1 iulie, trebuie să obținem autorizația de funcționare, în consecință, să facem toate modificările și modernizările necesare," spune Cătălina Potop, medicul de familie din comună. Cum oferta de renovare primită din partea unei firme ajungea la 87 de milioane de lei, sumă considerată foarte mare, s-a apelat la o altă variantă. Materialele vor fi procurate cu ajutorul Primăriei, urmând ca lucrarea să fie executată de un localnic pentru o sumă, evident, mai mică.

A. BUGARIU

Foto: FL. MERCEANU

DOI HOȚI

Kallai Ladislau (26 ani), din Satu Mare și **Patkany Florin** (26 ani), din Arad, fără ocupație și cunoscuți cu antecedente penale au pătruns prin escaladarea geamului în locuința lui **O.E.**, din Arad, de unde au sustras diferite bunuri. Nefiind depistați de polițiști, cei doi „alpiniști" de geamuri s-au reîntors la locuința lui **O.E.**, dar amintindu-și că a mai rămas ceva de luat de prin casă, la opt zile distanță revin la locul faptei. De data aceasta însă n-au mai fost atât de vigilenți astfel că polițiștii i-au prins, iar împotriva autorilor, Parchetul de pe lângă Tribunalul Arad a emis mandat de arestare preventivă pe timp de 30 de zile sub acuzația săvârșirii infracțiunii de furt din locuințe.

Simpozion organizat de pensionari

„SPERANȚA DE VIAȚĂ ÎN ROMÂNIA"

Liga județeană a pensionarilor și Consiliul județean al persoanelor vârstnice organizează simpozionul „Speranța de viață în România".

Temele care vor fi dezbătute în cadrul simpozionului care începe astăzi de la orele 10,00 sunt: ▼ Durata medie a vieții - în scădere dramatică; ▼ Creșterea indicelui mortalității - consecință a scăderii calității actului medical în România și implicit în județul Arad.

La dezbaterile care se vor ține în Sala Oglinzilor de la Casa Armatei, au fost invitate să participe o serie de instituții ale județului care au putința de a face câte ceva pentru pensionari. Măcar acum, în ceasul al 12-lea.

N. O.

FOC, LA UN DEPOZIT

În una din nopțile trecute, Stația de pompieri Ineu s-a deplasat în localitatea Șicula pentru stingerea unui incendiu care a izbucnit la un depozit de furaje, proprietatea lui Căprariu Ioan.

Focul a fost provocat de către Petru Andreea, în vârstă de 35 de ani,din localitatea menționată.

Au fost arse aproximativ 6000 kilograme de lucernă și 3000 kilograme de paie. Pagubele se ridică la aproximativ 52 milioane lei, iar bunurile salvate sunt estimate la aproape 800 milioane lei.

În prezent, organele de poliție cercetează acest caz.

N. BODRAN

ÎNGHEȚATĂ FĂRĂ... ACTE

Recent, Inspectoratul Sanitar de Stat (ISS) Arad a întreprins verificări în Piața din Beliu. Așa a fost depistat un întreprinzător - A. F. MAGER - care vindea înghețată fără acte de identificare a produsului și al său ca și comerciant. Pentru aceste deficiențe inspectorii l-au invitat pe respectivul patron să se prezinte la sediul ISS cu toate documentele.

C. T.

UN „PEȘTE" - ÎN PLASA POLIȚIEI

Urmează a fi prezentat Parchetului, fiind reținut pe bază de ordonanță, **Moga Cornel** (51 ani) din Arad, în sarcina căruia s-a stabilit că în perioada 2000-2001 a racolat și obligat mai multe tinere, dintre care unele minore, la practicarea prostituției.

VATMAN AGRESAT DE CĂLĂTORI

Sâmbătă dimineața, vatmanul Cristian Lunga a fost bătut de patru tineri care au „confundat" tramvaiul cu... mașina de ocazie.

„În jurul orei 7,00, am oprit tramvaiul la semaforul de la Teatru. Cei patru, care veneau de pe ștrand, mi-au făcut semne să le deschid ușile. Nu le-am deschis, deoarece încălcam reglementările privind regimul circulației. Văzând cum stau lucrurile, tinerii au fugit după tramvai și au urcat în stație vizavi de Catedrala catolică. De aproape, mi-am dat seama că sunt beți", ne-a declarat vatmanul.

Călătoria a decurs fără probleme, dar când tramvaiul s-a oprit în stația Miorița din Micălaca, cheflii au tăbărât asupra lui, pocnindu-l cu pumnii în față. În timp ce-l loveau, vagabonzii îi trasau sarcini de serviciu. „Bă, când ne vezi, oprești tramvaiul, că altfel te căsăpim."

Cristian Lunga a sesizat poliția. Același lucru l-a făcut și Compania de Transport Public Arad (CTPA).

N. OPREAN

REVOLVER CU GHINION

În curtea bunicului său din Vărădia de Mureș, Gabor Vasile Valer (27 ani) din Lipova a găsit în urmă cu două luni un pistol tip revolver, de fabricație rusească. Arma avea și șase cartușe, fiind în stare bună de funcționare. Fără să țină cont de prevederile legale pentru astfel de cazuri, Gabor Vasile Valer n-a predat pistolul la poliție. Este cercetat pentru deținere ilegală de armament și muniție.

În piața auto

MAȘINI... SUSPECTE

În piața auto, au fost verificate 54 de autoturisme precum și documentele de înmatriculare ale acestora. Brigada de Supraveghere și Control Vamal a reținut autoturismul marca Audi 80, cu numărul de înmatriculare FO-595830, deoarece există suspiciuni cu privire la introducerea acestuia în țară. Autoturismului în cauză nu i s-au găsi actele doveditoare a introducerii legale în țară. Proprietarul urmează să răspundă prin ce miracol a ajuns mașina în România fără a trece prin nici un punct vamal.

UN AUTOTURISM SEAT TOLEDO A LUAT FOC

În acest weekend, Grupul de pompieri „Vasile Goldiș" s-a deplasat pe strada 6 Vânători, unde, un autoturism Seat Toledo, a luat foc. Autoturismul, cu număr de înmatriculare 3016 WZ 67, este proprietatea Evei Balinger Zimarman, cetățean german.

Valoarea bunurilor distruse de foc a fost evaluată la 90 milioane lei.

Cauza incendiului este, încă, în curs de stabilire.

N. B.

SERVICIILE DE AMBULANȚĂ AU FOST SESIZATE DE ZECI DE PERSOANE CARE SUFERĂ DIN CAUZA CĂLDURII

Serviciile de Ambulanță din Cluj-Napoca și Arad au fost sesizate, ieri, de zeci de persoane care suferă din cauza căldurii și a schimbării bruște de temperatură, transmite corespondentul MEIDAFAX.

Reprezentanții Serviciului de Ambulanță din Cluj spun că au efectuat, în prima jumătate a zilei, aproximativ zece intervenții, o mare parte a solicitărilor venind din partea unor persoane cu vîrste cuprinse între 30 și 40 de ani.

Temperaturile ridicate din ultimele zile au cauzat probleme de sănătate și locuitorilor din Arad, numărul zilnic al solicitărilor adresate Serviciului de Ambulanță apropiindu-se de zece.

Medicii recomandă creșterea, în această perioadă, a consumului de lichide și fructe și evitarea locurilor aglomerate. Cardiacii și persoanele care suferă de spasmofilie sînt sfătuite să ceară cît mai repede ajutor medical. Pînă la sosirea doctorului, primul ajutor constă în adăpostirea la umbră, stropirea cu apă călduță și consumul de sucuri și ceaiuri.

Spitalul de Psihiatrie Căpâlnaș

PREDAREA GESTIUNII - O NEBUNIE DE DOI ANI

Florian Popa locuiește în satul Toc, comuna Săvârșin. Până acum doi ani, când s-a pensionat de boală (insuficiență renală cronică), a lucrat la Spitalul de Psihiatrie din Căpâlnaș. „În 14 mai 1999, directorul spitalului a dat Decizia nr. 15 privind predarea gestiunii de la mine la Crăciunescu Maria. Însă a uitat să controleze ducerea ei la îndeplinire. I-am contactat mereu pe cei de la spital prin telefoane, prezentări la Biroul de contabilitate și scrisori recomandate (103, 87, 165, 55, 39, 51/2000, 2001) însă am fost mereu amânat. Am primit o singură scrisoare ca răspuns, în finalul căreia se spune: **«Domnule Florian, să fii sănătos și să mai ai răbdare încă puțin, că ai avut suficientă până acum.»** (16 august.2000). În mod normal, gestiunea se predă în trei zile, iar întocmirea actelor de predare durează două ore. În acest caz, s-a predat doar o parte a gestiunii, faptic, dar au trecut doi ani și actele de predare-primire nu au fost încă întocmite. Iar eu nu pot să intru în posesia actului de lichidare și a garanției pe care o am de la dânșii și de care am nevoie pentru medicamente" - precizează, într-o scrisoare adresată redacției, Florian Popa.

Cazul său a fost (re)amintit de noi Direcției de Sănătate Publică (DSP) Arad. Olimpia Pădureanu, șefa Serviciului resurse umane, din cadrul DSP, a precizat următoarele: „Am vorbit cu cei de la Căpâlnaș. Mi-au confirmat că după îmbolnăvirea d-lui Popa s-a făcut predarea parțială a gestiunii. Mai avem doar biblioteca. Domnului Popa i s-a făcut o comunicare pentru ca săptămâna aceasta să se prezinte la spital - sau să împuternicească pe cineva din familie - pentru clarificarea problemei."

D. DUȚU

LOCURI CU ȘI FĂRĂ TAXĂ LA UNIVERSITATEA „AUREL VLAICU"

Universitatea „Aurel Vlaicu" a anunțat ieri, în cadrul unei conferințe de presă, cifra de școlarizare și taxele pentru anul academic 2001-2002.

Astfel, pentru **locurile fără taxă**, cifra de școlarizare a crescut cu 26%, ajungând la peste 400 de locuri. **„Acest lucru se datorează aprecierii pe care universitatea noastră o are la nivelul Ministerului Educației și Cercetării. Recent, am fost invitați în Parlamentul României, alături de rectorii universităților tradiționale din țară, pentru a prezenta managementul nostru strategic"**, a precizat prof. univ. dr. Lizica Mihuț, rectorul Univer-sității „Aurel Vlaicu". Datorită suplimentării locurilor fără taxă, finanțarea de bază de care beneficiază U.A.V. a crescut simțitor.

În ceea ce privește locurile cu taxă, conducerea Universității este în măsură să comunice taxele pentru anul academic următor. Astfel:

- la IDD, frecvență redusă, fără frecvență: 300 dolari, în rate lunare, prima rată 100 dolari; achitată deodată: 280 dolari.
- la zi, socio-uman (Științe Economice, Teologie): 360 dolari, în rate lunare, prima rată 120 dolari; achitată deodată: 335 dolari.
- la zi, Inginerie: 400 dolari, în rate lunare, prima rată 135 dolari; achitată deodată: 370 dolari.

Pentru cei care doresc să urmeze o a doua facultate la Universitatea „Aurel Vlaicu", studiile sunt cu taxă (dacă prima facultate absolvită este tot de stat).

La Colegiul Pedagogic, pentru prima dată, s-au aprobat locuri fără taxă (în număr de 25), cu specializările institutori - engleză, institutori - franceză. Tot din acest an, la Facultatea de Teologie se înființează specializarea Engleză, iar la Inginerie, două noi specializări: biotehnologia mediului și biotehnologii aplicate.

Pentru mai multe date despre Universitatea „Aurel Vlaicu", există un site pe Internet, la adresa: http: //www.uav-arad.go.ro.

CĂTĂLINA LATU

UNIVERSITATEA DE VEST „VASILE GOLDIȘ" ARAD ANUNȚĂ ÎNCEPEREA ÎNSCRIERILOR PENTRU CONCURSUL DE ADMITERE PENTRU ANUL UNIVERSITAR 2001-2002

Admiterea pentru anul universitar 2001-2002 la toate facultățile și colegiile se face în baza mediei obținute la examenul de bacalaureat și a mediilor de la disciplinele specifice fiecărei specializări.

Pentru înscrierea la concurs, candidații vor depune următoarele acte:

- diploma de bacalaureat în original sau adeverința care atestă această calitate pentru absolvenții promoției 2001 până la primirea diplomei. Absolvenții promoției 2001 se pot înscrie și înaintea susținerii examenului de bacalaureat, sub rezerva promovării acestui examen.
- certificatul de naștere în copie xerox, legalizată
- adeverință medicală tip, privind starea sănătății (micro, sânge, clinic sănătos)
- trei forografii 3/4 tip (tip buletin)
- un dosar plic

ÎNSCRIERILE SE FAC ZILNIC, LA SEDIILE TUTUROR FACULTĂȚILOR ȘI COLEGIILOR, ÎNTRE ORELE 8-18.

MARȚI, 12 MAI 2001

TVR 1
7,00 Telematinal
* Jurnal de dimineață
9,15 Ora G - rel.
10,00 Pasiuni - s. rel.
10,45 TVR Cluj
11,50 TVR Iași
12,55 TVR Timișoara
14,00 Jurnalul de prânz
14,15 Infomania
14,30 Iartă-mă! - rel.
15,30 Orice e posibil - s.
16,00 Puncte cardinale
16,30 Kronika
17,30 Avanpremieră Știri
17,35 Pentru dvs, doamnă!
18,15 Pasiuni - s.
19,00 Cu ochii'n 4
19,50 Familia ... Corect!
20,00 Jurnal. Meteo
20,40 Sport
20,45 Gala Premiilor APTR, ediția a 11-a
22,15 Clubul de spiritism
22,45 Jurnalul de noapte
23,00 Videoteca veselă
23,45 Lumea dansului
0,45 Cu ochii'n 4 - rel.
1,35 Infomania - rel.
2,00 Jurnal. Meteo. Sport - rel.
(●) **2,45 Bani însângerați** -horror, SUA, 1999

TVR 2
7,00 D-ra Andrea - s. rel.
7,50 Autograf muzical - rel.
8,05 Desene animate
8,35 Prețul succesului - rel.
9,05 Arca lui Noe - rel.
9,35 Tip-top, mini-top - rel.
10,05 Obsesia vitezei - rel.
10,50 Afaceri la cheie - rel.
11,30 Tată, am încurcat-o - rel.
12,00 Reforma la bani mărunți - rel.
12,30 Oprirea obligatorie - rel.
12,45 D-ra Andrea - s.
13,30 Tribuna partidelor parlamentare
14,10 Des. animate
15,30 Știri
15,35 Trupa DP 2
17,00 Poftă bună cu Petrișor
17,10 Autograf muzical
17,30 Călătorind prin țară
18,00 Tată, am încurcat-o! - s.
18,30 Telejurnal TVR 2
18,50 Desene animate
19,15 Toți împreună
20,05 În mijlocul furtunii - s.
21,00 Pragul de sus
22,30 Știri
22,40 François Villon - dramă, România/Franța/Germania, 1989, partea a doua
0,20 Ghidul călătorului independent
1,15 Știri bancare
1,20 TVM. Mesager
2,00 Trupa DP 2 - rel.

PRO TV
7,00 Bună dimineața!
8,00 Știrile ProTv
9,00 Tânăr și neliniștit - rel.
10,00 Marile procese și crime - s.
11,00 O lume bizară - rel.
12,00 O familie de tot râsu' - s.
(●) **12,30 Lupii mărilor** - aventuri, Marea Britanie, 1980
14,15 Sărut fatal - rel.
16,00 Tânăr și neliniștit - s.
17,00 Știrile Pro TV
17,45 Teo
19,00 Știrile PRO TV
20,00 Spitalul de urgență - s.
21,00 Urmărire generală
22,00 Știrile Pro TV
22,30 ROKENO
22,35 Total Recall - s.
23,30 O lume bizară - s.
0,25 Pro TV te ascultă ce vezi
0,30 Captivi în cartier - s.
(●) **1,00 Moonwalker** - parodie SF, SUA, 1988
(●) **2,30 Războiul apei** - rel.
4,00 Total Recall - rel.

TV ACASĂ
7,00 Teleshopping
7,15 Știrile de Acasă - rel.
7,55 Căsuța poveștilor - rel.
8,15 Înger sălbatic - rel.
9,15 Îngerașul - rel.
10,00 Căsuța poveștilor - rel.
10,20 Acasă la bunica - rel.
(●) 10,30 De 3 x femeie - rel.
11,30 Betty cea urâtă - rel.
12,30 Dreptul la viață - rel.
13,30 Miracolul iubirii - s.
14,20 Seducție - rel.
15,30 Doctorul casei - rel.
16,00 Înger sălbatic - s.
16,45 Desene animate
17,00 Terra nostra - s.
17,55 Acasă la bunica
18,05 Dreptul la viață - s.
19,00 Îngerașul - s.
20,00 Știrile de Acasă
(●) 20,40 De 3 x femeie
21,30 Betty cea urâtă - s.
22,30 Terra nostra - rel.
23,30 Știrile de Acasă - rel.
(●) 0,10 De 3 x femeie - rel.
1,15 Muzica de Acasă, muzica nopții

HBO
8,00 Epicentru - acț., SUA, 2000
9,40 Corbul: orașul îngerilor - acț., SUA, 1996
11,05 Creaturi fioroase - comedie, SUA, 1997
12,40 Un cavaler în Camelor - av. SUA, 1998
14,05 Cinema * Cinema * Cinema
14,30 Iubiri încurcate - dramă, SUA, 1997
16,20 Ultimul cartuș - polițist, România, 1973
18,05 Propunerea - dramă, SUA, 1998
20,00 Cocioabele din Beverly Hills - comedie, SUA, 1998
21,30 Totul despre sex - s.
22,00 Visul unei nopți de vară - comedie romantică, SUA, 1999
0,00 Complicitate - dramă, SUA, 2000
1,30 Kama Sutra - s.

PRIMA TV
7,00 Desene animate
8,00 Prima Mix!
13,25 Clip Art
13,30 Exploziv
14,00 Motor - rel.
14,30 Real TV - rel.
15,30 Raven - s.
16,30 Malcolm și Eddie - s.
17,00 Will și Grace - s.
17,30 Camera de râs
18,00 Focus
19,00 Vânătoarea comorilor - s.
20,00 Air America - acț., SUA, 1990
22,00 Stil
23,00 Focus
23,30 Will și Grace - rel.
0,00 Malcolm și Eddie - s.
0,25 Clip Art
0,30 Camera de râs - rel.
1,00 Focus

TELE 7 ABC
7,00 Muzică
10,00 Tentații - rel.
10,30 Muzică
11,00 La puterea a doua - rel.
12,00 Ofsaid - rel.
13,30 Muzică
14,00 Club ABC - rel.
15,00 Documentar
16,00 Muzică
18,00 24 de ore din 24
18,30 As show
19,30 La ordinea zilei
20,30 Muzică
21,00 Telejurnal
22,00 Manager XXI
23,00 Muzică
6,30 Telejurnal - rel.

ANTENA 1 - TV ARAD
6,00 Magazin sportiv - rel.
6,20 Publicitate, Promo, Revista presei
6,30 Știri TVA - rel.
7,00 Observator
8,00 'Neața
11,00 Zile din viața noastră - s.
12,00 Elena, viața mea - s.
13,00 Știrile amiezii
13,15 Cascadorii - s.
14,00 Karate Kid 2 - acț. SUA, 1986, rel.
16,00 Hoinar prin țară
16,30 Publicitate, Promo
16,45 Știri TVA
17,20 Maria Emilia - s.
19,00 Observator
19,50 Sport
20,00 Fantoma din Monte Carlo -dragoste, Marea Britanie, 1990
21,55 Ediția de noapte TVA
22,00 Marius Tucă Show
23,00 Observator
23,25 Sport
23,30 Noaptea târziu cu Mircea Badea
0,30 Intrigi în Paradis - s.
1,30 Observator - rel.
2,30 Scandalul - s.
3,30 Cosas del Amor - s.

TV INTERSAT
8,25 Deschiderea programului
8,30 Cafeaua de dimineață
9,30 Preciosa - s.
10,15 Neon Rider - rel.
11,00 Știrile Intersat - rel.
12,00 Temeri ascunse - f. rel.
13,30 Desene animate
14,00 Deșertul vorbește - s.
14,30 Lumea animalor - s.
15,00 Neon Rider - s.
16,00 Microb - rel.
17,30 Emisiune în limba germană
18,00 Son of Zorro - s.
18,15 Știrile Intersat
19,00 Preciosa - s.
20,00 Cavaleri și războinici - s.
(▲) **21,00 Sleepstalker** - s.
23,10 Știrile Intersat
(■) 0,00 Erotica
5,00 Închiderea programului

ATOMIC TV
7,00 Selector
10,25 Reactor - rel.
10,30 File de poveste - rel.
11,00 Atomix - rel.
14,00 Interactiv
15,30 Proaspete și fierbinți - hit-uri ale momentului
15,55 Reactor
16,00 Aria 52 - rel.
17,00 Selector
19,00 Atomix
21,55 Reactor
22,00 Selector - muzica pe banda rulantă
23,00 Rockada
0,00 Insomnia - Orient Expres
0,30 - 7,00 Insomnia

RADIO ARAD & RADIO CONTACT (99,1 MHZ)
6,00 Lupta cu somnul
8,00 Bună dimineața, Arad!
10,00 Tovarășii mei; 12,00 Pulsul zilei; 14,00 Radio Magazin Deutsche Welle; 15,00 Muzica așa cum vrei
17,00 Bujor Buda și invitații săi
18,00 Radiomagazin Radio France Internationale
19,00 Bună seara, Arad!; 20,00 Ce și pentru cine?; 21,00 Seară de seară
22,00 Fabrica de hituri; 23,00 Teoria iubirii; 0,00 Contact FM

RADIO PRO FM (92,1 MHz)
5,00 - 5,30 BULETIN DE ȘTIRI la fiecare sfert de oră; **5,30 - 7,00 PRO FM PÂNĂ LA UNU** - cu Ramon Cotizo; **7,00 - 10,00 PRO FM PÂNĂ LA UNU** - cu Flavius Eșnican; **10,00 - 13,00 PRO FM PÂNĂ LA UNU** - cu Mihai Dobrovolschi; **13,00 - 14,00 13-14 CU ANDREI** - cu Andrei Gheorghe; **14,00 - 17,00 POFTIM PRO FM** - cu Cătălin Lăpușcă; **17,00 - 19,00 PRO FM E AICI** - cu Cristi Schnebli; **19,00 - 22,00 ASCULTĂ-ȚI MUZICA!** - cu Andi Moisescu; **22,00 - 23,00 MUZICA GREA** - cu Cristi Tabără și Andi Moisescu; **23,00 - 2,00 PRO FM BY NICHT** - cu Vlad Craioveanu

RADIO TIMIȘOARA
6,00 Ceasurile dimineții; 8,00 Muzică populară cu dedicații ; 9,00 Cânt din suflet; 10,00 De zece ori România; 11,00 Pop matineu; 12,00 Miez de zi la polul vest; 13,00 Emisiune în limbile minorităților; 16,00 La zi în viața partidelor; 16,30 Sport; 16,35 Oglinda retrovizoare; 17,00 Carusel cultural; 18,00 Actualitatea radio; 18,10 Orele cetății; 19,00 Radiojurnal; 19,15 Civica; 20,05 Fotbal-club; 20,50 Călătorie în lumea poveștilor; 21,00 Curierul de seară; Știri: 6,00; 7,55; 9,00; 11,00; 12,50; 17,00; 20,00; 21,00; 21,55
Radio Jurnal: 7,00; 16,00; 19,00.

RADIO SEBIȘ
6,00-9,00 Matinal „21"
9,00-10,00 Alo, tu alegi!
10,00-12,00 Cafeaua de zece
12,00-14,00 Secvența „21"
14,00-15,00 La porțile dorului - muzică populară
15,00-17,00 Magazin 21
17,00-18,00 Lentila de contact
18,00-19,00 „La Mulți Ani!" - muzică populară și dedicații
19,00-22,00 Expresul de seară
22,00-24,00 Club „21"
0,00-2,00 92,1 Insomnii

Redacția Adevărul nu își asumă răspunderea pentru modificările ulterioare intervenite în programele TV.

Președintele Florin Remețan pune degetul pe rană:

„CEI DIN PSDR CARE VOR MAI MULT, SĂ MUNCEASCĂ MAI MULT!"

Săptămâna trecută, organizațiile PDSR și PSDR au desfășurat ședințele Conferințelor Județene, în vederea pregătirii congresului de fuziune, care va avea loc la sfârșitul acestei săptămâni.

Pentru informarea cititorilor noștri, menționăm că la Conferința Județeană PDSR ne-a uimit peste măsură faptul că prim-vicepreședintele PSDR, Doru Orban, a ținut neapărat să transmită un mesaj personal viitorilor colegi, cu toate că președintele Florin Remețan făcuse acest lucru cu câteva minute înainte. Ei bine, lucrurile s-au lămurit abia după conferința PSDR Arad, unde același Doru Orban a încercat - mai mult sau mai puțin voalat - să-și critice președintele pe motiv că, fiind prea nou în partid, nu respectă tradiția PSDR-ului și nici pe „fondatorii" partidului. Punem ghilimelele de cuviință în dreptul termenului de „fondator", deoarece nici măcar Sergiu Cunescu nu este atât de matusalemic încât să fi servit cafeaua la Capșa, cu Constantin Dobrogeanu-Gherea, prin 1893... Asta, ca să nu mai pomenim și faptul că profesorul Doru Orban era, prin 1996, membru PDSR, deci „la cuțite" cu venerabilul Sergiu Cunescu și cu PSDR-ul... Nu în ultimul rând, comparând comportamentul d-lui Orban, la Conferința PDSR, când și-a criticat președintele, cu comportamentul d-lui Crăciun Avram la Conferința PSDR, când l-a criticat fără nici un motiv pe deputatul Zăvoianu (deși trebuia să transmită un simplu mesaj de salut, conform mandatului încredințat de partid), nu putem să nu facem o asociere între cei doi, care-și denigrează public colegii.

Pentru informarea corectă a cititorilor noștri, i-am cerut părerea președintelui PSDR, ec. Florin Remețan:

❖❖❖

„Sâmbătă, în mod democratic și într-o Conferință județeană maraton, am avut timp să lămurim toate aspectele din organizația PSDR Arad. Oamenii au văzut pe viu cine muncește și cine nu... Precizez faptul că la Conferința Județeană au fost delegați membri de partid după criteriul forței organizației, nu după numărul de membri fondatori. Pe aceștia îi respectăm, fără nici un fel de probleme, dar acolo au participat și membri fondatori ai PS, după cum, în noul partid rezultat din fuziune vor participa și cei care au fondat PDSR-ul.

După cum rezultă și din componența delegaților la Congresul de fuziune, la noi primează doar munca și competența. De la acest principiu nu se face nici un rabat, după cum nu facem nici un compromis cu disciplina de partid. **Toți cei care vor mai mult, să muncească mai mult!"**

DORU SINACI

Premieră politică arădeană la PSM

CONFERINȚĂ DE PRESĂ INTERACTIVĂ ARAD - BUCUREȘTI

Ieri, la sediul PSM Arad, a avut loc prima conferință de presă interactivă Arad - București, ziariștii arădeni fiind în legătură directă cu președintele PSM, Ioan Sasu.

Legătura cu Ioan Sasu a fost stabilită după ce președintele organizației județene, Mihai Lelik, flancat de către prim-vicepreședintele Gavril Burta și vicepreședintele cu probleme de tineret, Sorin Mânzat, a oferit amănunte despre întâlnirea Biroului Executiv Central de la București, la care au participat toți președinții de organizații județene. ● Tema principală a întâlnirii de la București a fost pregătirea Congresului din data de 23 iunie, care - după cum ne-a declarat Mihai Lelik și după aceea, telefonic, Ioan Sasu, va fi un semnal privind modernizarea PSM, în pas cu realitatea de astăzi. Modernizarea respectivă, spune Sasu, începe cu noile prevederi ale Statutului și Programului, care așează PSM într-o „albie" socialistă veritabilă, având deosebiri esențiale față de forțele de centru-stânga sau centru-dreapta. **„Puterea actuală pretinde că fosta putere doar a mimat capitalismul și dorește să promoveze elemente ale capitalismului occidental, menite să promoveze economia de piață. În fapt, uită sau se face că uită că în țările occidentale se dorește formarea societății postcapitaliste"**, a declarat Ioan Sasu.

„România trăiește în cerc vicios"

„De 11 ani, România trăiește într-un cerc vicios, așa-zisa tranziție neînsemnând decât o sărăcire tot mai accentuată a majorității covârșitoare a populației. Din acest cerc nu se poate ieși decât prin promovarea unei economii mixte sociale de piață", este de părere Sasu, care a declarat că PSM va promova tot ce a fost bun în mișcarea socialistă românească, de la care se revendică. **„Nu suntem nostalgici, nu vrem să reinstalăm ceea ce a fost înainte de 1989, dar nu putem arunca la lada de gunoi a istoriei ceea ce s-a făcut pentru binele celor mulți. Numai așa vom reuși să evităm conflictele și convulsiile sociale"** ● Sasu este convis că PSM va reuși să promoveze mesajul socialist, pentru că PDSR, prin protocoalele semnate cu PNL și UDMR **„a făcut populația să înțeleagă că acest partid, care în scurt timp își va schimba titulatura, nu va urma întocmai propriul program social-democrat de guvern"**

● La Congres, PSM-ul arădean va fi reprezentat de șase delegați și doi invitați.

● La încheierea conferinței de presă, președintele Mihai Lelik i-a rugat pe ziariști să specifice că **miercuri (mâine n.n.) la sediul PSM de pe str. Episcopiei nr. 32 membrii și simpatizanții partidului sunt așteptați pentru consultații juridice gratuite, începând cu ora 17,00.**

SIMION TODOCA

DEPUTATUL CREȚ NICOARĂ ÎL CONTRAZICE PE DEPUTATUL NICU COJOCARU

În urma apariției în presă a unor declarații ale deputatului Nicu Cojocaru, referitoare la condițiile care trebuie îndeplinite pentru a accede în funcții de conducere în PRM, ne-a contactat telefonic deputatul Creț Nicoară, președintele interimar al organizației județene PRM Arad. Domnia-sa ne-a declarat: **„Instrucțiunile cu privire la alegerile interne în filialele partidului prevăd că pentru a candida la funcția de președinte la nivel de organizații orășenești, municipale și județene condițiile obligatorii sunt studii superioare și vechime în partid de minimum trei ani. La ședința Biroului Permanent, la care am participat și eu și deputatul Nicu Cojocaru, departamentul organizatoric al PRM a prezentat un raport în care se precizau aceste condiții. Deputatul Nicu Cojocaru ori nu a fost atent, ori nu a înțeles.**

În altă ordine de idei, deputatul Cojocaru i s-a adus la cunoștință faptul că nu face parte din conducerea PRM. Menționez acest lucru pentru ca atât cititorii ziarului „Adevărul" cât și membrii PRM din județ să știe că deputatul Nicu Cojocaru vorbește în mod abuziv în numele conducerii organizației. Îl rog pe colegul meu Nicu Cojocaru să nu-și mai trimită angajații de la biroul parlamentar la organizațiile din județ, pentru că nu are mandat în acest sens. Filialele din județ sunt rugate să discute doar cu cei mandatați de către Biroul Executiv, pentru a nu alimenta unele tentative de destabilizare a organizației jude-țene."

T. S.

PRM-ISTUL POPINA L-A COMEMORAT PE ȚĂRĂNISTUL SEVER BOCU

Printre cei care sâmbătă, la Lipova, au depus coroane la bustul fruntașului țărănist Sever Bocu, de la a cărui moarte s-au împlinit 50 de ani, a fost și PRM-istul Viorel Popina. **„Depun coroana în calitate de cetățean al Lipovei, nu în calitate de membru al PRM. Dincolo de apartenența politică, Sever Bocu a conferit Lipovei onoare și prestigiu. Din păcate, astăzi nu se înțelege faptul că nu se va realiza nimic dacă nu dorim să facem ceva trainic pentru comunitatea în care trăim. Nimeni nu le cere lipovanilor să facă pentru Lipova ceea ce a făcut Sever Bocu, dar măcar să nu prade patrimoniul, ci să-l lase așa cum este dacă nu pot adăuga ceva, să lase la o parte jocurile politice și interesele personale"**, ne-a declarat Viorel Popina după depunerea coroanei.

SIMION TODOCA

PE URMELE LUI GHEORGHE DOJA

Tableta zilei

Sâmbătă, la o ședință a UDMR organizată la Sovata, președintele Markó Béla a făcut o declarație cel puțin șocantă. Astfel, președintele UDMR și-a exprimat îngrijorarea față de afirmațiile unor lideri budapestani conform cărora, pentru ca Ungaria să poată menține un ritm de creștere economică de 5-6%, ar avea nevoie de încă 1-2 milioane de brațe de muncă. Aceste „brațe" de muncă" ar putea proveni - în opinia celor de la Budapesta - din rândul maghiarilor trăitori în țările limitrofe, în primul rând din România... Mai departe, judecând „cu mintea și nu doar sufletul", liderul UDMR a concluzionat: **„Aceasta este o imensă provocare pentru noi și nu cred că trebuie să fim de acord cu această perspectivă, ca în anii care vin maghiarii din România să exporte forță de muncă în Ungaria... Scopul nostru nu este ca forța de muncă să se deplaseze acolo unde este de muncă. Noi, cu toată puterea noastră, trebuie să ne străduim să aducem munca aici, unde este forță de muncă. Eu cred că acesta este un interes general al României și este și un interes specific al maghiarilor din România..."** Aceasta este declarația d-lui Markó Béla. Nici mai mult, nici mai puțin... Dacă n-am fi citit-o cu ochii noștri și n-am ști că-i aparține cu certitudine, puteam să credem oricând că ar fi dat-o... Ion Iliescu. Sau Adrian Năstase... Nici n-ar fi de mirare, cu atât mai mult în această perioadă, când republicanii se îmbrățișează cu monarhii, sindicaliștii ajung în guvern, udemeriștii votează împreună cu peremiștii etc.

Analizând mai atent declarația liderului UDMR, deducem că maghiarii din România au ajuns în sfârșit, la concluzia că una este sentimentul de atașament etnic și alta este interesul comunității statale. Una este să ajungi membru cu drepturi depline în UE în 2003-2004 (cazul Ungariei) și alta e să speri că vei fi „integrat" prin 2010, sau chiar mai târziu, cazul României...

Această declarație - onorabilă din toate punctele de vedere - demonstrează pragmatismul liderului UDMR, pragmatism care se încadrează pe deplin spiritului european al momentului: indiferent de specificitatea etnică, bătrânul continent promovează spiritul comunitar. Numai că, până la apartenența deplină din punct de vedere economic la UE, statele au interese diferite. La fel gândea și secuiul Gheorghe Doja care, în 1514, selecta răsculații nu după etnie, ci după interesele economice. Ne permitem această analogie, deoarece imediat după 1989 românii de etnie maghiară din județele Harghita și Covasna (doar cei cu „stare" politică) se bucurau nespus atunci când exportam în Ungaria bușteni și cherestea. Acum, locuitorii din cele două județe (maghiari într-o proporție covârșitoare) contemplă cu disperare dealurile golașe, ferindu-se de alunecările de pământ provocate de defrișările excesive...

DORU SINACI

LA PRM CHIȘINEU-CRIȘ SE FAC ALEGERI

Vineri, 15.06.2001, PRM Chișineu-Criș convoacă Adunarea Generală de dare de seamă și alegeri. Aceasta va avea loc la sala de ședințe a Primăriei Chișineu-Criș, începând cu ora 17,00.

SENATORII PDSR VOR DISCUTA SITUAȚIA LUI ANTONIE IORGOVAN

Grupul parlamentar PDSR din Senat va discuta situația lui Antonie Iorgovan și va clarifica problemele apărute, a declarat, luni, după ședința Biroului Executiv Central al PDSR președintele partidului, Adrian Năstase. Năstase a precizat că liderii PDSR nu au acordat o atenție specială acestei teme și așteaptă rezultatul discuțiilor din grupul parlamentar senatorial. La ședința grupului parlamentar nu va participa ministrul Justiției Rodica Stănoiu, a spus secretarul general al PDSR Cosmin Gușă.

Vicepreședintele Comisiei juridice din Senat, Antonie Iorgovan (PDSR), a declarat, vineri, agenției MEDIAFAX, că ar putea iniția o moțiune simplă în Senat împotriva ministrului Justiției Rodica Stănoiu din cauza acuzației pe care i-a adus-o privind presiunile pentru schimbarea judecătorilor și că va cere discutarea acestei situații atît în Comisia de disciplină a Senatului, cît și în Consiliul de onoare al PDSR. "Un asemenea comportament este inacceptabil din partea unui membru al Guvernului și de data aceasta îi cer în mod real demisia doamnei Stănoiu, cu orice risc", a spus Iorgovan.

AFP: ÎN ROMÂNIA, SIDA A VENIT ÎN HALATE ALBE

(Urmare din pagina 1)

În acea perioadă, sîngele nu era testat împotriva virusului HIV. Cîteva zeci de copii, pentru care era folosită o singură seringă, au putut fi astfel contaminați prin sîngele unui singur donator.

"Abia în ianuarie 1990 am fost informați de existența a 200 de cazuri de SIDA printre copiii care trăiau în orfelinate", a declarat doctorul Maria Georgescu, președinta Asociației Române Anti-SIDA (ARAS), cu ocazia marcării a 20 de ani de la apariția acestei boli.

La 11 ani de la căderea regimului comunist, autoritățile continuă să descopere cazuri de copii contaminați în anii 1987-1989.

Din 1991, cînd utilizarea seringilor de unică folosință a devenit obligatorie, transmiterea bolii pe căi medicale a fost eliminată. Însă tot s-au mai înregistrat cîteva cazuri de copii purtători ai virusului HIV, născuți din mame seronegative. Învinovățit de către familiile lor, Ministerul Sănătății a deschis o anchetă în 1998 pentru a încerca să stabilească a cui e responsabilitatea. "În nici unul dintre aceste cazuri nu am putut determina cu certitudine maniera în care acești copii au contractat virusul", a declarat pentru AFP doctorul Adrian Streinu-Cercel, șeful programului național de luptă împotriva SIDA.

Un singur proces a fost deschis, în 1995, împotriva Ministerului Sănătății de către părinții unei fetițe contaminate, susțin ei, într-un spital din Iași. Demersul s-a soldat cu un eșec, justiția luînd decizia de a închide dosarul "din lipsă de probe". "Această decizie este ridicolă. În toate țările civilizate, persoanele sau instituțiile aflate la originea transmiterii virusului HIV au răspuns în fața justiției. Și în România trebuie să-și asume cineva responsabilitatea", a apreciat doctorița Georgescu. "Departe de a-i culpabiliza în masă pe medici, o astfel de dezbatere ar contribui la reabilitarea acestei profesii", consideră ea.

MEDIAFAX

HOȚII DE APĂ

Poliția se ține deoparte

Peste 1000 de arădeni fură apă. La această concluzie au ajuns reprezentanții Regiei Autonome Apă-Canal după verificările făcute pe teren. Metoda de înșelare este una simplă: contoarele instalate se demontează, locul lor este luat de un furtun, iar cu o zi înainte de sosirea persoanelor trimise pentru citirea apometrelor, aparatele sunt fixate la loc. Consumul înregistrat este ridicol și reprezintă un indiciu clar al săvârșirii infracțiunii. Conducerea Regiei Autonome Apă-Canal a organizat ieri o acțiune de depistare a unor asemenea cazuri. Au fost avute în vizor imobile din cartierele Subcetate, Aradul Nou și din zona apropiată vechii fabrici de zahăr. Unele dintre presupusele sustrageri au fost dovedite la fața locului, angajații RAAC procedând la demontarea furtunurilor puse ilegal și la sistarea furnizării de apă potabilă. „Oamenii noștri au constatat în repetate rânduri asemenea nereguli. Chiar au sigilat țeava însă racordările ilegale au continuat. Noi nu putem decât să deschidem acțiuni în instanță pentru recuperarea pagubelor. Procedura este, în cele mai multe cazuri, lungă și anevoioasă. Nici măcar amenzi nu avem cum să le dăm", a spus directorul comercial al RAAC, Gheorghe Ardelean. Acesta a mai arătat că angajații instituției s-au confruntat de multe ori cu rezistența hoților de apă, care nu permiteau accesul echipelor de control la apometru. Directorul **Gheorghe Ardelean**, cu toate că a solicitat ajutorul Poliției, nu a primit nici măcar un reprezentant din partea acesteia, util într-o acțiune ca și cea derulată ieri.

Dir. Gheorghe Ardelean a recunoscut că încă mai există cazuri de branșamente clandestine, câteva realizate chiar cu sfatul unor angajați ai regiei. Responsabilul RAAC nu exclude ca o parte din pagubele înregistrate de instituție să se datoreze și vechimii instalațiilor de distribuție. Prețul unui metru cub de apă se ridică acum la suma de 4.874 lei fără TVA. Directorul Gheorghe Ardelean consideră că un consum normal pentru această perioadă ar trebui să se situeze lunar undeva la 8 metri cubi pentru o singură persoană. Conducătorul RAAC nu își explică în aceste condiții cum unii abonați pot înregistra un consum de apă de 1 m3/lună.

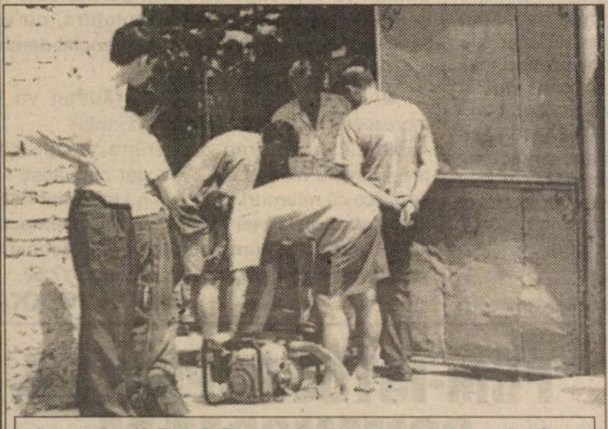

Angajații RAAC au depistat un caz de furt

COSMIN LUNGU
Foto: ONORIU FELEA

SE EXTINDE TELEFONIA ÎN TÂRNOVA

În prezent, doar circa 250 de familii din comuna Târnova - cu satele aparținătoare - au telefon. În urmă cu doi ani existau 500 de cereri de introducere a telefonului, iar acum numărul acestora depășește 750, spune primarul comunei, Florin Farcașiu, care apreciază că până la sfârșitul anului și aceștia vor avea telefon.

Direcția de Telecomunicații Arad a instalat o centrală telefonică nouă, modernă, cu 500 de linii și posibilitate de extindere, ce va deservi Târnova și Chierul.

„Pilonul (radioreleul) a fost înălțat acum două săptămâni. De asemenea, sunt realizate câteva cablaje. Mai trebuie introdus cablul optic subteran. Pentru săpături e necesar acordul proprietarilor, dar nu va fi o problemă. Eu estimez că până la sfârșitul anului lucrările vor fi terminate", spune primarul Farcașiu.

Directorul comercial al DTA, Dan Cioca, e mai optimsit; el spune că în maximum două luni cei din Târnova vor avea telefon direct, cu ieșire internațională.

G. KNAP

EST MĂSURA ECONOMIEI TALE
TRANS CONSTRUCT
VINDE DIN STOC ȘI PREIA COMENZI
ȚIGLE CERAMICE
IMPORT UNGARIA
CAL. I – tip JAMINA

KERINGO	11.200 lei/buc.
CSARDAS	13.400 lei/buc.
TANGO	13.400 lei/buc.

TVA INCLUS
ARAD, CALEA RADNEI (SPRE DEVA) NR. 262
TELEFON: 057-25.22.58.
(1834552)

UN JOC PERICULOS

Doi copii se află internați cu arsuri de gradul II și III la Spitalul Județean din Arad. Ceea ce i-a adus aici a fost curiozitatea și inventivitatea: au găsit o sticlă plină cu lichid în podul casei, căreia i-au dat foc. Din păcate lichidul era inflamabil, iar copiii au arsuri pe tot corpul.

SFÂȘIATĂ DE CÂINELE VECINULUI

Dorina Popa, o tânără din Galșa, a fost mușcată foarte grav de câinele vecinului. A intrat în curtea acestuia pentru a-i hrănii animalele, iar câinele, de obicei liniștit, a sărit la ea. I-a fost afectată zona abdominală, pieptul și brațul stâng, fiind necesare intervenții chirurgicale. La întoarcerea acasă, stăpânii, aflând cele petrecute, au omorât patrupedul.

M. A.

ACCIDENT DE MUNCĂ

Cristian Balas, angajat cu ziua la depozitul **Agrosementi** Șiria, a suferit un accident la muncă în timp ce încărca marfa din depozit. Acum se află internat la Spitalul Județean, cu ambele picioare fracturate.

M. A.

Un subiect care continuă să „ardă"

LEGITIMAȚIA DE MAGHIAR

Comentariul „Legitimația de maghiar", publicat mai acum câtva timp în ziarul nostru, continuă să stârnească păreri, în săptămâna care a trecut alți trei cititori scriindu-ne în legătură cu acest subiect: Din cele trei scrisori am considerat oportun să ne oprim astăzi asupra uneia pe care o reproducem mai jos.

„Dle Dorgoșan!

Mă numesc Szeredi Viorica din Arad, str. Horia 11, et. I, ap. 6 și doresc să precizez câteva puncte la articolul scris de dvs. și publicat în ziarul „Adevărul" din 1 iunie a.c.

Să nu vă înșele faptul că am un nume maghiar, da, într-adevăr, sunt de naționalitate maghiară, dar am predat 33 de ani la un liceu cu limba de predare română și am prieteni de toate naționalitățile, atât în țară cât și în străinătățuri și consider că omul nu trebuie clasificat după naționalitate, ci după, felul lui de a fi: bun sau rău!

Și acum câteva observații:

1. Ungaria a renunțat la acordarea dublei cetățenii de teama să nu se mute acolo ungurii din țările vecine;

2. Dreptul la muncă în Ungaria pe o perioadă de 3 luni (cu prelungire) ar duce la reducerea șomerilor la noi. Ce este rău în asta?

3. Numărul maghiarilor din România nu are cum să se dubleze sau să se tripleze dacă s-ar acorda legitimație de maghiar. Adică concetățenii noștri ar reveni din Noghiu în Nagy, din Fărcașiu în Farcaș?

4. Legitimația de maghiar nu se va acorda numai de către U.D.M.R., ci de o comisie mixtă. Desigur, se pot obține acte false, dar cetățeanul trebuie să declare cu gura lui că este maghiar și să semneze.

Dl. Dorgoșan, un cetățean român de **naționalitate** română dacă este în stare să-și vândă naționalitatea pentru facilități materiale, nu prea însemnate, pentru acei români să nu plângă nimeni, chiar dacă ei vor primi legitimația, ungurii nu vor da mâna cu ei. Deci, rămân între cer și pământ ca sicriul lui Mohamed!

5. Guvernul maghiar nu dorește să introducă această lege pentru că anul următor este anul alegerilor, ci pentru că aceasta este o condiție pentru intrarea în U.E.

6. Ați citat din părerea d-lui Valeriu Stoica cu germanii care este o comparație greșită. În schimb, V. Tudor este revoltat că o altă țară vine să facă ordine la noi. Ce legătură are cartea de maghiar cu ordinea? Cum sunt șantajați cetățenii de naționalitate română? Nimeni nu-i obligă să renunțe la naționalitate!!!"

Cu stimă, V. Szeredi

Deci, aceasta este scrisoarea de care vorbeam. O scrisoare, să recunoaștem, de bun simț, chiar dacă unele puncte de vedere sunt discutabile. Dincolo de toate acestea însă o observație mi se pare de căpătâi: omul nu trebuie judecat după naționalitate, ci după cum e: bun sau rău! Este exact crezul după care m-am condus întotdeauna, iar cele două articole pe marginea legitimației de maghiar nu au făcut excepție. Evident, am spus-o și o s-o spun mereu: sunt mândru că sunt român, chiar dacă nu mă dau în spectacol pentru aceasta cum fac unii, dar starea aceasta nu s-a contrapus niciodată cuiva de altă naționalitate, și după credința mea cel de lângă tine trebuind judecat și apreciat exclusiv după caracterul său, după felul în care se manifestă, mai exact, după ceea ce face și nu după ceea ce spune că face.

Și acum iată câteva observații vizavi de scrisoarea dv.: 1. Nu, Ungaria a fost obligată să renunțe la ideea acordării dublei cetățenii maghiarilor de peste hotare, nu că s-ar fi temut că va fi invadată de conaționalii din țările vecine, ci pentru că Uniunea Europeană a lăsat limpede să se înțeleagă că nu agreează o asemenea măsură menită să introducă o anumită stare de tensiune în regiune. Pentru că nu are rost să ne mințim; este clar că o astfel de hotărâre chiar dacă ea ar fi fost în interesul maghiarilor de aici, ar fi dus în mod cert la o nouă înveninare a raporturilor cu românii, dovadă că doar simpla legitimație de maghiar provoacă atâtea discuții și patimi. 2. Nimeni nu zice că este rău în faptul că unii maghiarii de aici ar lucra în Ungaria, câștigând un ban în plus. Pe termen scurt, pentru că pe termen lung fenomenul este discutabil așa după cum o recunoaște chiar liderul UDMR, Marko Bella care aflat zilele trecute la Sovata a declarat, citâm: „Considerăm îngrijorătoare intenția Ungariei de a-și asigura ritmul de creștere economică prin atragerea specialiștilor din țările vecine. Un asemenea proces - a continuat Marko Bella - poate determina apariția unui fenomen emigraționist masiv. Guvernul maghiar știe foarte bine că noi nu trebuie să exportăm forță de muncă în Ungaria, ci trebuie să aducem aici noi locuri de muncă ...". Cum se vede și alții gândesc altfel decât conducătorii Ungariei printre care și liderul maghiarilor din România care cred că numai de rea-voință față de maghiari nu poate fi acuzat! Apropo de circulația forței de muncă dintr-o țară într-alta. Recent, Uniunea Europeană a decis că timp de doi ani de zile, locuitorii țărilor care urmează să fie primite în U.E., printre care și cei din Ungaria, nu vor avea dreptul să lucreze în țările Uniunii, doi ani la care - spune mai departe hotărârea UE - fiecare stat mai poate adăuga maximum alți 6 ani! Deci, vedeți cum fiecare țară, inclusiv cele dezvoltate - chiar dacă aici fenomenul este invers - încearcă să-și protejeze propria forță de muncă ca și propriile structuri economice. 3. Dată fiind situația economică actuală a românilor este limpede că spre a putea beneficia de facilitățile ce decurg din obținerea legitimației de maghiar mulți români - mai ales acolo unde sunt familii mixte - se vor declara maghiari. Nu discutăm aici moralitatea unui asemenea gest - pe care și eu îl condamn - dar treaba aceasta nu va schimba cu nimic „înmulțirea" artificială a maghiarilor din România. Dar, vom trăi și vom vedea. 4. Conform proiectului de statut aflat în dezbaterea Parlamentului ungar legitimația de maghiar se va acorda de către guvernul Ungariei prin intermediul organizațiilor maghiarilor din țările vecine, în cazul nostru, evident, prin intermediul UDMR-ului care este, de departe, cea mai puternică organizație a maghiarilor din România. 5. Lucrurile stau exact invers, printre condițiile de aderare la U.E. nefigurând niciodată și niciunde - ar fi, de altfel și absurd! - o treabă precum legitimația de maghiar. Că Ungaria are un plan pe termen lung în privința maghiarilor din afara țării, nimeni nu contestă, dar, nu trebuie să fii mare politician - de altfel, o recunosc chiar politicienii unguri, din Ungaria! - că graba și „coincidența" de a „da drumul" legitimațiilor de maghiar de anul viitor, an de alegeri în Ungaria - este o acțiune evident, politică. 6. Noi am reprodus punctele de vedere ale principalilor lideri politici din România - țara în care trăim, lideri cu care puteți sau nu puteți fi de acord. Este dreptul dv.

MIRCEA DORGOȘAN

O mie și una de întrebări

Convinși că vremea agriculturii extensive, de tip gospodăresc (un fel de miniferme în componenta cărora intră 2-3 ha de pământ exploatat cu mijloace primitive, 2-3 oi, 1 porc, două vaci pentru lapte și jug, 10 găini și tot atâtea curci, un cârd de gâște, un cățel, doi motani și o cușcă pentru iepuri) a apus cu adevărat, că numai munca specializată mai poate fi rentabilă, tot mai mulți cititori ai ziarului nostru se arată interesați să pună pe picioare ferme aducătoare de profit. Unii sunt specialiști (ingineri agronomi, horticultori, medici veterinari, tehnicieni) și știu ce au de făcut. De unde să se apuce și cum să se descurce. Alții au pământ dar nu prea dețin cunoștințele agricole necesare. Le pot dobândi instruindu-se singuri sau apelând la cunoștințele celor ce le stăpânesc și sunt dispuși să le ofere.

Săptămâna trecută am fost sunat la telefon de un domn care s-a recomandat cu numele de Toader. Este interesat de creșterea gâștelor și ar dori să intre în posesia cărții „Tehnologia creșterii gâștelor" (autori Ioan Vancea și Ana Driha) în scopul unei documentări suplimentare. (În precedentele două rubrici agricole am scris pe scurt despre producerea ficatului de gâscă). Din păcate nu am putut să-i indic de unde poate procura cartea în cauză, dar îl invit pe dl. Toader pe la redacție să vedem cum îl putem ajuta. Pornind de la această manifestare a interesului pentru agricultură, ne gândim că în județul nostru există o formă instituționalizată pentru asemenea avctivități. Este vorba despre Oficiul județean de consultanță agricolă format din peste 20 de specialiști cu bogată experiență în domeniu: ingineri, medici veterinari, tehnicieni, practicieni cu vechi state de servicii. Oficiul își are sediul în clădirea ocupată de Direcția agricolă și cel puțin teoretic, stă la dispoziția celor interesați. Cu ce anume stă, am căutat să aflăm făcându-le o scurtă vizită inopinată. Astfel am putut afla că oficiul dispune de unele cărți de specialitate realizate de Ministerul agricuturii, sau de Agenția Națională de consultanță agricolă, pe diferite teme. Din păcate însă, multe dintre acestea cuprind generalități pe anumite segmente, ori reprezintă subcapitole, frânturi din unele lucrări de specialitate ale unor doctori, academicieni profesori, folositoare mai degrabă cercetătorilor, oamenilor de știință, elitei agricole și mai puțin practicienilor.

Din experiența gazetărescă îndelungată știm că un întreprinzător în agricultură ar fi interesat de broșuri pe teme foarte specializate, realizate în condițiile specifice ale județului nostru. De pildă, credem că ar fi de interes deosebit realizarea unei lucrări (cuprinse într-o broșură) pe tema creșterii găinilor pentru ouă în sistem ecologic. Sau creșterea porcilor în sistem ecologic. La fel se prezintă situația cu alte subiecte, fie din zootehnie, fie din zona culturilor vegetale. Credem că viitorul agriculturii românești este legat de constituirea unor (micro) ferme specializate pe producția ecologică.

Din păcate ideea broșurilor a fost prea puțin agreată la Oficiul de consultanță pe motiv că nu sunt bani pentru așa ceva. În plus, ing. Zority ne-a vorbit despre revista de specialitate cu apariție lunară (tiraj tipărit 1500 exemplare pe fiecare ediție) menită să vină în sprijinul agricultorilor cu abordarea profesională a unor teme de larg interes. Problema e: poate fi tratat suficient de detaliat un subiect precum înființarea unei ferme de vaci cu lapte, de pildă într-un articol de revistă lunară? Puțin probabil.

ȘTEFAN TABUIA

P.S. Am fost întrebați dacă italienii pot cumpăra pământ (arabil) în România. Iată răspunsul: Pot, dar potrivit Legii 54 din 1998 privind circulația juridică a terenurilor, nu îl pot intabula în C.F. pe numele lor. Cei care cumpără pământ, îl pot intabula doar pe numele unui cetățean român (un prieten, un partener de afaceri, o logodnică etc.).

PROTECȚIA CULTURILOR DE ARDEI

Boli, dăunători - Simptomatologie	***I. Observații; II. Măsuri de prevenire și combatere***
Putrezirea rădăcinii, tulpinii și fructelor (Phytophthora capsici) - Pe frunze apar pete mari cu aspect de opărit care ulterior se brunifică; - Deosebit de reprezentativ este acatul la rădăcini și colet, unde se poate observa un putregai uscat, care duce în final la ofilirea plantelor; - Atacul pe fruct apare sub forma unor pete de culoare verde, moi și umede cu evoluție de la baza fructului spre vârf.	I. Frecvența atacului este mai mare la culturile de câmp. II. - La producerea răsadurilor se va avea în vedere folosirea unui amestec dezinfectat, cu bună capacitate de drenare a apei, un regim al udărilor care să evite excesul de umiditate atât în sol cât și în atmosferă; - Îmbăierea cuburilor nutritive înainte de plantare în soluție de Previcur 607 SL 0,15%; - Tratamente la colet după plantare cu soluție de Previcur 607 SL 0,15%, Aliette 0,2%, Acrobat 0,2%, Ripost M 0,25% (0,5 litri/plantă). - Preventiv, se pot aplica tratamente foliare cu produsele: Quadris 0,075%, Aliette 0,2%, Previcur 607 SL 0,2%, Polyram DF 0,2% etc.
Putregaiul apical - Se manifestă numai la frunte și constă în uscarea vârfului acestora, pe care ulterior se pot instala ciuperci saprofite care definitivează procesul de putrezire.	I. Este o deficiență fiziologică datorată dezechilibrului hidric, care poate fi favorizat de insuficiența calciului din sol, excesului de azot sau potasiu precum și aplicării unui regim necorespunzător al udărilor. II. Fertilizări faziale cu azotat de calciu, gunoi de pasăre fermentat; - Menținerea unui regim constant al apei din sol, la un plafon de 80-85% din capacitatea de câmp pentru apă; - Folosirea unor soiuri și hibrizi cu fructe rezistente.
Putregaiul fructelor și semințelor (Alternaria enuis) - Pe fructe apar pete mici, circulare, la început de culoare galben-verzuie, umede și moi, ulterior acestea se adâncesc penetrând pulpa până la seminte.	I. Atacul este frecvent la culturile din câmp și solarii și este favorizat de perioa-dele cu temperaturi moderate (18-21°C) și umiditate atmosferică ridicată (peste 95%). II. Tratamente cu produsele: Rovral 0,1%, Calidan 0,15%, Bravo 500 EC 0,2%, Polyram DF 0,2%, Folpan 80 WP 0,2%, Dithane M 45 0,2% etc.
Putregaiul cenușiu (Botrytis cinerea) - Fructele prezintă pete umede, care în anumite condiții se extind și duc la putrezirea acestora.	I. Atacul este frecvent la culturile din sere și câmp, fiind favorizat de temperaturi scăzute (15-20°C), umiditate atmosferică ridicată (100%) și lumină insuficientă. II.- Respectarea desimilor recomandate; - Dirijarea corectă a condițiilor de mediu, în cazul culturilor forțate; - Tratemente cu produsele: Quadris 0,07%, Rovral 0,1%, Calidan 0,15%, Sumilex 0,1%, Folpan 0,2%, Bravo 0,2%, Sulf Muiabil 0,4%, Microthiol 0,3%, Kumulus DF 0,3% etc.
Verticilioza și Fuzarioza (Verticillium dahliae, Fusarium oxysporum f. sp. vasinfectum) - Produc ofilirea plantelor ca urmare a blocării vaselor conducătoare. În cazul verticiliozei evoluția atacului este mai lentă, spre deosebire de fuzarioză care poate duce la ofilirea bruscă a plantelor. În ambele cazuri, în secțiune transversală la nivelul coletului se poate observa fie o brunificare (verticilioza), fie o înnegrire a vaselor conducătoare (fuzarioza).	I. Ciuperca Verticillium dahliae atacă numeroase specii de plante cultivate sau spontane, spre deosebire de Fusarium oxysporum f. sp. vasinfectum, care este parazit numai pe ardeioase. Temperaturile din sol mai mari de 26°C inhibă evoluția ciupercii Verticillium dahliae. II.- Folosirea cultivarelor tolerante la atac (soiul Cristal); - Practicarea asolamentului; - Irigarea prin asperie în primele 2-3 săptămâni după plantare sau prin picurare; - Tratamente la ghivece și la colet, după plantare, cu soluție de Topsin, Bavistin, Fundazol, Benomyl 0,1% (0,3- 0,5 litri/plantă).
Păianjenul roșu comun (Tetranychus urticae) - Pe fața interioară a frunzei, de-a lungul nervurii principale, se poate observa o pâslă maronie, căreia îi corespunde pe partea superioară o depicmentare.	I. Dăunătorul atacă numeroase specii de plante printre care frecvent vinetele, castraveții, pepenii, fasolea, plante floricole. II.- Tratamente cu produse ovicide-larvicide (Nissorum 10 WP 0,05%, Apollo 0,04%, Danirun 0,06%) alternativ cu produse acaricide (Pennstyl 600 F 0,05%, Sanmite 20 WP 0,05%, Kelthane 0,2%, Omite 57 EC o,1% etc.)
Păianjenul lat (Polyfagotarsonemus latus) - Frunzele au aspect gofrat; - Produce scurt-nodarea ramificațiilor de vârf; - Florile avortează în masă; - Fructele sunt mici și au aspect rugos.	I. Atacul este mai des întâlnit în sere și solarii și mai rar în câmp. Dăunătorul este favorizat de temperaturi ridicate, iernând numai în sere încălzite peste iarnă. II. Măsurile de combatere sunt similare cu cele ale păianjenului roși comun. În cazul răsadului produs în sere, se recomandă tratatea acestuia cu 2-3 zile înainte de plantare.
Păduchii de frunze (Myzodes persicae) - Frunzele se gofrează și se îngălbenesc, iar plantele sunt debilitate și se ofilesc.	I. Atacul este frecvent la culturile din câmp, mai ales în anii răcoroși. Este foarte important să evităm atacul, întrucât, prin intermediul păduchilor sunt transmise o serie de viroze. II.- Tratamente cu produsele: Mospilan 20 SP 0,03%, Consifor 0,075%, Sinoratox 35 EC 0,3%, Diazol 0,1% etc.
Omida fructelor (Helicoverpa armigera) - Larvele în primele stadii se dezvoltă pe frunze și flori, după care pătrund în fructe, făcându-le improprii pentru consum.	I. Dăunătorul este pretențios față de condițiile de mediu, atacul în câmp fiind frecvent în anii călduroși și secetoși. II.- Tratamentę preventive cu produse pe bază de Bacillus thuringiensis (Dipel 2XVP 0,05%, Biobit XI 0,1%) sau cu inhibitori ai biosentizei chitinei (Dimilin 25 WP 0,05%, Nomolt 15 SC 0,05%). Alte produse eficiente sunt: Victenon 0,075%, Mospilan 20 SP 0,03%, Ekalux S 0,1%, Diazol 60 EC 0,2% etc.
Musculița albă de seră și tripsul californian (Trialeurodes vaporarium; Frankliniella occidentalis)	I. Sunt afectate mai ales culturile din sere și solarii. În câmp, atacul este semnalat mai ales în partea a doua a verii. II.- Tratamente cu produsele: Applaud 25 WP 0,1%, Mospilan 20 SP 0,05%, Confidor 0,075%, Reldan 40 EC 0,15%, Diazol EC 0,15% etc.

Prețuri de referință la produsele agricole și la animale (9-16 iunie)

Piața din Gurahonț (luni)
Cereale
▼ **porumb** -390-400 de mii lei șinicul
▼ **grâu** - 420 de mii lei/șinic
▼ **ovăz** - 430 de mii lei/șinic.
Animale
- vaci adulte - 7-12 milioane lei
- porci grași - 30.000 lei/kg
- cai - 16-18 milioane lei
- viței (100 kg) - 28.000 lei/kg

Piața din Chișineu-Criș (marți)
Cereale
▼ **porumb** - 430 mii lei/100 kg
▼ **orz** 430.000/ 100 kg
▼ **grâu** - 430-440 mii lei/100 kg
Animale
- purcei - 900.000 -1.200.000 lei
- porci (40-60 kg) - 1.500.000-2.000.000 lei
- viței (4 - 5 săptămâni) - 1.400.000-1.800.000 lei

Piața din Beliu (miercuri)
Cereale
▼ **porumb** - 420 de mii lei/100 kg
▼ **grâu** - 410-420 mii lei/100 kg
▼ **orz** - 430 mii lei/100 kg.
▼ **ovăz** - 390-410 mii lei/100 kg
Animale
- vaci adulte - 7-12 milioane lei
- viței (4-7 luni) - 3,5-6 milioane lei
- purcei (7-8 săptămâni) - 900.000 -1.200.000 lei/perechea
- porci grași - 32.000 lei/kg

Piața din Sebiș (joi)
Cereale
▼ **porumb:** 410 mii lei/100 kg
▼ **orz** - 420 mii lei/șinic
▼ **grâu** - 420 mii lei/șinic
▼ **ovăz** - 410 mii lei/șinic
Animale
- purcei (8 săptămâni) - 1.500.000 lei/perechea
- porci - 25.000 lei/kg

Piața din Șeitin (sâmbătă)
▼ **grâul** - 440.000 lei/100 kg,
▼ **porumbul** - 450.000 lei/100 kg
▼ **cartofi:** - 4.000 - 4.500 lei/kg
Animale
- purcei - 1.300.000 lei/perechea

Piața din Pâncota (sâmbătă)
Cereale
▼ **porumbul** - 400 mii lei/șinic.
▼ **grâul** - 390 - 410 mii lei/șinic
▼ **orz** - 420 mii lei/șinic
▼ **tărâțe** - 4.500 lei/kg
Animale
- vaci adulte - 8-12 milioane lei
- viței (4-8 luni) - 3.000.000-6.000.000 lei
- porci grași - 34.000 lei/kg
- cai - 17-20 milioane lei

Piața din Lipova (sâmbătă)
Cereale
▼ **porumb** - 430 mii lei/100 kg;
▼ **grâu** - 440 mii lei/100 kg;
▼ **orz** - cu 420 mii lei/100 kg.
Animale
- vaci adulte - 6-12 milioane lei
- porci - 33.000 lei/kg

Șinicul este o unitate (neomologată) de volum egală cu aproximativ 80 kg cereale.

Grăniceri

FENOMENE STRANII ÎN APLICAREA LEGII LUPU...

2300 hectare existente în scripte dar inexistente pe teren

În județul Arad, primul titlu de proprietate eliberat în baza Legii 18 l-a primit un „aproprietar" de pământ din comuna Grăniceri. Asta se întâmpla prin toamna lui '91. De atunci Legea 18 se tot aplică! „Pe lângă cei 750 de proprietari cu patalama mai sunt vreo 35 de persoane care urmează să-și ridice titlurile de proprietate", ne-a declarat dl. Gheorghe FARCU, primarul comunei Grăniceri.

Dacă la aplicarea Legii 18 lucrurile nu stau, totuși, rău, în ceea ce privește Legea Lupu e ... durere! „Pământ n-avem (și nici n-am avut de altfel), însă ne-am trezit că se revendică, pe acte (!) suprafața de 2300 de hectare!" ne-a mărturisit dl. Gheorghe FARCU.

Explicația (neoficială) a acestui straniu fenomen este următoarea: se pare că la intrarea în colectiv au fost destui care au „înflorit" suprafețele de pământ pe care le-ar fi deținut. Asta-i una. Apoi, s-au încheiat mai multe contracte de vânzare-cumpărare care nu au fost înregistrate în CF. În acest fel, atât cumpărătorul cât și vânzătorul au venit să ceară pământul. Primul, pe baza contractului autentificat la notar, al doilea cu extrasul de carte funciară unde el apare ca titular!

Așa stând lucrurile, au fost trecuți toți în „anexă", urmând ca atunci când statul va da despăgubirile în bani, să-și ia oamenii dreptul (dacă tot le permite mult lăudata Lege Lupu). Fără comentarii.

Un litru de lapte mai ieftin ca „sfertul" de suc!

Cum tot vorbirăm cu primarul FARCU despre pământ, nu se făcea să nu-l întrebăm pe om și despre șeptelul comunei.

La acest capitol, în Șiclău și Grăniceri, satele care constituie comuna (fostă Otlaca) treburile stau cam „așe": 120 de cabaline, peste 400 de bovine și 5000 de ovine (declarate).

Multe, puține ... „foarte puține, dacă ne gândim că avem 4000 de hectare de pășune. Și de trei ori mai multe să fie, și tot ar avea unde să pască", apreciază dl. FARCU.

Gospodarii din Grăniceri cresc animale, doar pe lângă casă fiindcă nu prea merită. Un sfert de suc e mai scump decât un litru de lapte. Și, atunci, unde este câștigul?"

NICOLAE OPREAN

La Buteni

ANIVERSARE CU... CÂNTEC DE 120 DE ANI, ÎN ȘCOALĂ CÂNTĂ CORUL

Cronica vremii

Într-un articol publicat în „Biserica și școala" - foaie bisericească, scolastică, literatură și economie - la anul 1881, într-o corespondență din Dezna, semnată Melente Fauru, prezbiteru, se spune:

„Ieri au fost coadunați preoții și învățătorii precum și alți inteligenți și plugari de protopresbisterala Buteniloru și Ienopolei.

Se cade deci ca onoratulu publicu să fie informatu despre decursul ei.

Eu cunosc Butenii din anul 1847, de cându am început a cerceta școala de acolo ce stătea în bunul renume sub conducerea betranului învețetoru Ioan Ioviciu de fericită pomenire; de atunci am cercetatu în continuu convenirile din acela locu și potu dice că nici una din aceste conveniri nu ne-a surprinsu ca și aceasta de ieri, nu numai pentru numărele celoru presenți ci mai vârtosu pentru reușita ei splendidă și instructivă încât ar fi făcutu onore oricărui orașu mai mare.

(...) Clericulu absolutu și învețatoriul Ioan Groza s-a destinsu prin desfășurarea temei despre „preotulu betranu și preotulu teneru" și, în urmă, învețiatorulu primariu din Buteni ne-a încântatu cu opulu seu despre „influența cântării bisericesci asupra evlaviei creștiniloru și asupra despeptării poporului" demonstrata prin patru choruri de la Școala din Buteni:

- unulu alu fetițeloru
- alu a doilea a lu școlariloru mici
- alu treilea alu școlariloru din clasa d-sale și
- alu patrulea alu adulțiloru"

Cronicarul apreciază că au cântat „precisu și plăcutu": „Un choru de copilași de 6-9 ani care cânta pricesna apoi «Calcă române», să priviți nu alta choru alu școlariuloru mai mari, forte bine esericitatu, care cânta tote ceremoniile, colindele, glasurile, irmosele și multe cântări naționale, între cei care ne-a încantatu «irmosulu pascaloru» și multe cântări naționale; dar cându a cântatu chorulu adulților, ne credeam într-un concertu esecutatu de cântăreți-esercitați, de și chorulu e încă teneru, de abia de două luni precum am înțelesu."

Acest „docoment" a fost găsit de părintele protopop Petru Bojan (acum în vârstă de 92 de ani). Pe baza lui, locuitorii comunei Buteni au sărbătorit centenarul corului mare, cunoscut în întreaga țară. (Printre organizatorii de acum două decenii numărându-se primarul de atunci Ioan Motrea, preotul Ioan Florea, preotul pensionar Petru Bojan, dirijorul Petru Sârb).

Același articol semnat de Melentie Fauru, prezbiteru, atestează documentar corul școlii, cor care a fost aniversat duminică într-o manifestare de suflet ce a avut loc la Școala generală cu clasele I-VIII Buteni.

Școala de astăzi...

La școala din Buteni învață astăzi 235 de copii (ciclul primar - 138, gimnazial - 78, școala I-IV Păulean - 16, școala I-IV Besindia - 8). Ei sunt pregătiți - după cum ne spune prof. Teodor Vașca, directorul școlii - de 9 profesori și 8 învățători. O mare bucurie au avut zilele trecute, când școala a fost dotată cu o rețea de calculatoare.

Cea mai mare problemă este clădirea: școala funcționează într-o construcție foarte veche, degradată, fost cândva sediu al Judecătoriei.

Se construiește acum un spațiu nou cu 6 săli de clasă și grupuri sanitare (clădirea este ridicată, acoperită, tencuită în interior) și se pregătește pe locul fostei școli de stat (acum demolată) ridicarea unei școli mari, cu 16 săli de clasă. Investițiile sunt destul de mari, bani la buget mai puțini, dar elevi, părinți și profesori speră totuși că nu vor aștepta prea mult pentru a intra în școală nouă.

... și corul

Cum la Buteni corul a intrat în tradiție și elevii urmează exemplul părinților. În formația corală a școlii cântă copii de la clasa a II-a până la clasa a VIII-a. Repertoriul lor este divers și bogat. Ca o recunoaștere a calității corului, corul școlii din Buteni va participa, peste câteva zile, la București, la spectacolul închinat Luceafărului poeziei românești Mihai Eminescu.

Aniversarea 120

Aniversarea a 120 de ani de atestare documentară a corului a fost, duminică, un prilej de sărbătoare. Încă de dimineață pe străzile comunei, copii îmbrăcați frumos se îndreptau către școală. La ora 10, elevi cu buchete de flori au făcut un culoar pentru a-și primi oaspeții. Manifestarea - desfășurată în curtea școlii, pe o căldură aproape insuportabilă - s-a bucurat de o prezență apreciată și de invitați aleși.

La ceas aniversar, am consemnat și noi câteva fragmente din cuvintele rostite după intonarea imnului de stat: „Este un moment aniversar al acestei, cu tradiții localități, unde peste 200 de țărani pot citi un cântec pe note. În curtea unde până acum n-a intrat niciodată un ministru sărbătorim astăzi 120 de ani de atestare documentară a școlii" (ing. **Gheorghe Pele**, prefectul județului Arad); „Mă simt deosebit de onorat că am șansa să particip la o asemenea aniversare a tradițiilor culturale și să apreciem preocupările înaintașilor. Apreciez acțiunea organizată, îi apreciez pe cei care au format aceste vlăstare minunate care vor onora această comună oriunde vor fi. Mesajul meu este numai de bine (**Ion Călin**, ministru secretar de stat la Ministerul Administrației Publice Locale); „Mă simt onorat să particip la un asemenea eveniment din viața școlii. Școala trebuie să rămână un pilon de bază al societății. Onorând pe înaintași și noi, cei de astăzi, trebuie să ne asemănăm lor în responsabilitatea de a continua la nivel superior" (prof. **Pavel Sârbu**, inspector școlar general la I. S. J. Arad).

Aceleași felicitări sincere au fost făcute de toți vorbitorii (o mențiune aparte pentru mesajul cu patos al veteranului preoților, protopopul de 92 de ani Petru Bejan). Ei au subliniat importanța sărbătorii: trebuie să ne cunoatșem istoria, să ne plecăm cu sfioșenie și respect în fața înaintașilor care au păstrat ființa neamului românesc.

VASILE FILIP
Prof. CORINA BEJAN

PUBLICISTUL ARĂDEAN EMIL ȘIMĂNDAN - LA „ZILELE EDITURII DACIA"

Cartea lui Emil Șimăndan, de dialoguri cu Ioan Alexandru va fi lanstă în cadrul „Zilelor editurii Dacia" de la Hotelul „Continental" din Cluj-Napoca, în 14 iunie a. c.

Ea va fi prezentată de directorul general al Editurii „Dacia", prozatorul Radu Mareș și de părintele Ioan Pintea, fostul asistent al monahului de la Rohia (prieten cu regretatul poet Ioan Alexandru), scriitorul N. Steinhardt.

Cea de a doua ediție a cărții lui Emil Șimăndan a fost publicată în coelcția de dialoguri „Charisma", în care au mai apărut: cosmonautul Dumitru Prunariu, prof. univ. Zoe Petre, publiciștii Ion Cristoiu și Cornel Nistorescu.

Imagine de arhivă: Regretatul poet Ioan Alexandru, soția acestuia Ulvine și publicistul Emil Șimăndan făcând (în 1994) noi proiecte editoriale.
Foto: AL. MARIANUȚ

UN SEMN DE RECUNOȘTINȚĂ

Academicianul Cantemir Rișcuția a realizat trei busturi în bronz, ce-l reprezintă pe compozitorul Ludwig van Beethoven.

Ineditul demersului constă în faptul că realizarea reputatului antropolog oferă lucrării de artă trăsăturile reale ale marelui clasic vienez, deduse din masca mortuară a acestuia.

Autorul a oferit câte o lucrare Liceului „Moise Nicoară", în amintirea anilor de școală petrecuți la Arad, Filarmonicii de Stat și Casei Memoriale Beethoven de la-Bonn. Nu știm câtă importanță conferă arădenii acestui dar al profesorului Rișcuția, însă este cert că germanii l-au apreciat. Drept confirmare, l-au amplasat în curtea casei în care compozitorul a văzut lumina zilei. În plus, au pus în circulație o serie de ilustrate având în primplan bustul pe fundalul casei din Bonn, iar pe verso numele profesorului român.

D. T.

INDIGNATIO FACIT VERSUS SAU ROMANELE DOMNULUI TĂUTAN

Dl. Gheorghe Tăutan a lucrat douăzeci de ani la Depoul de locomotive din Arad, perioadă în care a colaborat intens la ziar, obținând patru premii întâi la concursul de reportaje. „**Flacăra** m-a obișnuit cu o muncă de ocnaș. M-am învățat să scriu în orice moment liber" își amintește dumnealui.

De alți douăzeci de ani a plecat din țară. A stat o vreme în Franța, pentru a se stabili, apoi, în Canada. A urmat studii de arhivistică, jurnalistică și comunicații.

Obișnuința de a scrie a devenit pasiune și nevoie constantă, chiar dacă a trecut de la limba română la franceză sau din gazetărie la literatură, genul ales fiind romanul. **Que j'étais beau comme un dieu** este drama vieții autorului în epoca comunistă în România natală, roman bine primit și apreciat de cititori. Urmează **Le fils bien-aimé**, istoria unui om plecat în căutarea pământului făgăduinței. Ambele romane sunt scrise la persoana întâi, cele relatate găsind punctul de pornire într-o experiență personală veridică. Dl. Tăutan este un visător înnăscut. Argumentul, al treilea roman, **L'île de l'amour**. Apropiat de poemul în proză, acesta ne propune, frizând utopia, o lume viitoare sănătoasă, curată și pașnică pe toate planurile. Negarea evidenței echivalează în acest caz cu protestul.

Agasat de eroarea istorică vehiculată în sutele de variante ale unui clișeu isteric, dl. Tăutan a încercat în **Dracula, Prince de Valachie**, să arate adevărata identitate a domnitorului muntean, accentuând asupra statutului său de apărător al creștinismului.

Mai este de semnalat, în ordine cronologică, o reeditare a primului său roman.

Anul trecut, dl. Tăutan a participat cu ultimul său roman la salonul de carte de la Oradea, obținând un premiu. Volumul s-a găsit și în standurile librăriei arădene „Ioan Slavici". De menționat că scriitorul Gheorghe Tăutan a fost prezent, de două ori, împreună cu romanele sale, la Paris, la cel mai mare târg de carte din lume ,unde a vândut câteva zeci de exemplare.

„Doare tot ce aflăm rău despre țară: drumurile prăfuite, sparte, casele neîngrijite, situația agriculturii, a economiei în general. După revoluție ne-am întors cu o sută de ani în urmă", spunea interlocutorul nostru. Să fie acestea subiectele unor viitoare cărți?

DANA TODOR

ÎN ȚARA MOȚILOR A ÎNCEPUT „SEZONUL" NEDEILOR

Începând cu luna iunie a fiecărui an, pe Valea Crișului Alb se desfășoară manifestările cultural-artistice menite să ducă pe mai departe nedeile de odinioară.

Prima manifestare de acest gen a avut loc în satul Zimbru din comuna Gurahonț, duminică, pe o zi frumoasă, cu mult soare și bună dispoziție.

Șirul manifestărilor culturale a fost deschis de către ansamblul artistic al căminului cultural din localitate condus și instruit de prof. Teodor Oprea; dansurile specifice locului, cântecele și obiceiurile tradiționale prezenate de acest harnic colectiv artistic au contribuit din plin la ambianța specifică petrecerilor de vară din satele românești.

S-a muncit mult pentru ca această adunare să fie cât mai bine organizată. Prin contribuția locuitorilor și cu sprijinul Primăriei Gurahonț, a fost construită din beton o scenă pe care să poată evolua în bune condițiuni formațiile artistice. Cum era și firesc, ca sărbătoarea să poată avea un tablou complet, nu au lipsit din program nici manifestările sportive: meciurile de fotbal inter sate au fost cele mai gustate de către publicul spectator. În acordul tarafului din comuna Vârfurile, cântecele și jocurile populare au răsunat până seara târziu, buna dispoziție și veselia punând stăpânire pe toți cei prezenți.

Șirul de manifestări va continua cu nedeia din Vârfurile, Tăcășele, duminică, iar apoi cu cea din comuna Hălmagiu.

ALEXANDRU HERLĂU

PLANTELE MEDICINALE ȘI BOLILE DIGESTIVE

Tratamentul afecțiunilor aparatului digestiv (stomac, intestine, ficat, veziculă biliară, pancreas) cu ajutorul ceaiurilor are o veche tradiție. De la bun început, subliniez că este necesară și asocierea cu o dietă corespunzătoare.

În *gastrite*, mucoasa stomacului se inflamează, devine roșie, acoperită cu cantități mari de secreție și mucozități. În caz de *ulcer gastric sau duodenal*, peretele acestora se îngroașă în partea dinspre mucoasă și se produc răni de diverse dimensiuni și adâncimi, care străbat muscularа mucoasei. Ulcerul în progresie poate perfora arterele peretelui stomacal producând hemoragie digestivă, manifestată prin scaune melenice (negre ca smoala), vărsături cu sânge. În final, peretele stomacului se poate perfora și poate să apară peritonita.

În afecțiunile gastrice de natură nervoasă apar crampele, lipsa poftei de mâncare, greața, voma, fără să apară însă modificări organice (examenul baritat și endoscopia sunt normale).

În *colite* se produce o inflamație a mucoasei intestinului gros, cu ulcerații multiple, iar în *enterite* se inflamează mucoasa intestinului subțire. În afecțiunile intestinale, de natură psihică (cu substrat nervos), constipația alternează cu diareea și apar arsuri supărătoare la nivelul abdomenului inferior.

Cum spuneam, afecțiunile stomacului și intestinelor pot avea o cauză psihică (supărare, decepție, conflicte etc.) dar pot fi cauzate și de factori fizici: exces de condimente iuți, mâncăruri prea calde sau prea reci, alimentație dezordonată, abuz de alcool și cafea, abuz de zahăr și dulciuri concentrate.

Ulcerele gastroduodenale pot avea și cauze genetice (predispoziție genetică), endocrine (la bărbați sunt mai frecvente), se pot asocia, din motive necunoscute, cu o serie de boli ca: ciroza hepatică, cancerul de pancreas și bronhopneumopatia cronică obstructivă (BPOC) sau pot fi produse de abuzul de medicamente: aspirină, fenilbutazonă, cortizon etc.

Iată câteva dintre plantele medicinale folosite în aceste boli:

◆ **MUȘEȚELUL** (Matricaria chamomilla) - cea mai examinată și încercată plantă. Substanța activă este uleiul volatil (0,4%) care conține, derivați de azulen, cu puternic efect antiinflamator, precum și doi componenți cu efect antispastic. Mai conține derivați flavonici și cumarină tot cu proprietăți antispastice.

6

Vindecarea afecțiunilor stomacului și intestinelor se datorează celor trei proprietăți pe care le are mușețelul: este antiinflamator, antispastic și reduce și elimină gazele din intestine. De asemenea, are efect calmant, activează digestia și vindecă rănile.

Cura cu ceaiul de mușețel durează cel puțin 2-3 luni. Se beau 2-3 căni pe zi, între mese.

◆ **<u>IZMA BUNĂ</u>** (Mentha piperita), se utilizează pentru efectul antispastic, antiinflamator, anestezic al mucoasei gastrice, carminativ (de eliminare a gazelor) și antiemetic (împotriva grețurilor). Activează funcția ficatului, veziculei biliare, împiedică stagnarea bilei și formarea calculilor biliari. Are acțiune antifermentativă și dezinfectantă. Se recomandă în gastritele acute și cronice, inflamațiile acute ale veziculei biliare și căilor biliare, litiaza biliară și în pancreatita acută.

În caz de grețuri și inapetență, ceaiul de mentă se consumă rece, cu înghițituri mici, iar în caz de inflamații gastro-intestinale și fermentații nedorite se consumă cald.

Se recomandă o cură de 8-12 zile, cu o pauză de 7 zile, după care se poate relua, cu respectarea pauzei amintite, deoarece un consum continuu poate avea efecte nedorite asupra cordului (după Willfort).

Efectele benefice ale mentei, se datorează uleiului volatil (în principiu, mentholului), substanțelor taninice și amare, toate conținute de frunze.

◆ **<u>ROINIȚA</u>** (Melissa officinalis) este planta ale cărei flori atrag albinele de la mare distanță. Conține uleiuri volatile, tanini și substanțe amare. Are efect sedativ, antispastic și carminativ. Are trei domenii de utilizare: afecțiuni gastrice pe bază nervoasă, afecțiunile cardiace pe bază nervoasă și insomnii. Alături de mentă și mușețel, se recomandă în catarul acut al stomacului, manifestat prin: balonare, inapetență, greață, senzație de vomă (mai ales dimineața pe stomacul gol), senzație de stomac plin, arsuri epigastrice, dureri de cap, limbă încărcată.

1

◆ **<u>SUNĂTOAREA</u>** (Hypericum perfforatum). Efectul curativ se datorează celor trei substanțe active pe care le conține: uleiului volatil conținut de frunze, colorantului galben, flavonoid și colorantului roșu, hipericin. Cura de ceai de sunătoare se recomandă în ulcerul gastroduodenal, afecțiunile hepatice și biliare, în bolile de piele, tratamentul rănilor și în depresiile exogene, necesitând o durată de tratament de 2-3 luni.

◆ **<u>ȚINTAURA</u>** (Centaurium umbellatum) sau iarba fierii conține substanțe amare prețioase care intensifică secreția sucului gastric redus din cauze patologice (gastrită hipo - sau anacidă), stimulează activitatea mușchilor stomacului, mărește apetitul, reglează funcția hepatică, biliară și pancreatică, elimină stagnarea gazelor în stomac și intestine și combate constipația.

Ceaiul se consumă călduț, cu jumătate de oră înainte de mese.

◆ **<u>OBLIGEANA</u>** (Acorus calamus) - provine din Asia. Este cel mai bun medicament al stomacului și garant al longevității. Partea utilă a plantei este rădăcina, care conține 3-5% ulei volatil, precum și substanțe taninice și amare. Este recomandată în toate formele de inapetență, tulburările digestiei, afecțiuni ale stomacului, ulcerul duodenal și afecțiunile intestinale. Perioada curei este de câteva săptămâni până la 1-2 luni. Se pregătește prin macerare la rece (6 linguri pe zi).

◆ **<u>LEMNUL DULCE</u>** (Glycyrrhiza glabra). Acidul glicirizinic din lemnul dulce vindecă ulcerul gastric, nu și cel duodenal. Reduce inflamația, tonusul accentuat al stomacului și ajută la formarea epiteliului. Pe lângă efectul antiinflamator și antispastic are și un efect expectorant. Este contraindicat la persoanele cu insuficiență cardiacă și hipertensiune, deoarece are ca efect secundar, reținerea apei în organism. Pe perioada curei trebuie evitate alimentele sărate.

◆ **<u>SALCÂMUL</u>** (Robinia pseudacacia) Florile conțin compuși flavonici, ulei volatil, acid cafeic și clorogenic.

Principiile active din flori conferă salcâmului proprietăți antireumatice, antiacide gastrice, emoliente, calmante, antitusive. Cele din frunze acționează ca antiacide gastrice, calmante gastrice, calmante în migrenă, iar cele din scoarță ca purgativ și antiulceros gastric.

◆ **<u>GĂLBENELELE</u>** (Calendula officinalis). Se utilizează florile care conțin ulei volatil, saponozide, carotenoide, flavonoizi, substanțe amare, mucilagii, vitamina C, substanțe proteice etc.

Se recomandă în dischinezii biliare atone și hipotone, colecistite, inflamații gastrointestinale, gastrite hiperacide, ulcer gastroduodenal, contra hemoroizilor (au efect antiinflamator și cicatrizant), contra menstrelor neregulate și dureroase, leucoreei și tricomonazei, în metroragii etc.

PROCTOLINE
CENTRUL MEDICAL PROCTOLOGIC

Hemoroizi si fisuri anale
fără operații
prin PROCTOLINE - TIMISOARA

" PROCTOLINE" reprezinta o retea internationala de clinici profilate pe diagnosticul si tratamentul afectiunilor canalului anorectal.
Nascute din incercarea de a depasi multiplele imperfectiuni ale interventiilor chirurgicale clasice metodele terapeutice folosite in Clinicile Proctoline s-au dezvoltat ca o alternativa viabila la metodele operatorii.

■ Avantajele metodelor proctologice moderne

Metodele proctologice moderne practicate in Clinicile PROCTOLINE permit obtinerea unor rezultate excelente si de durata.
Tratamentul se desfasoara fara internarea pacientului care nu este scos din sfera preocuparilor sale, fara anestezie, eliminandu-se o serie de complicatii anestezico-chirurgicale posibile.

Timisoara : 056 - 221.219
Bucuresti : 01-311.19.69
Iasi : 032 - 145.633
Baia Mare : 062-220.103
Brașov: 068-333985

(1515527)

Medicul vă răspunde!

■ **A.R. 32, ani, Arad.** Trebuie să aveți multă răbdare cu ea. Întâmplarea din adolescență a marcat-o pentru toată viața. Vă sfătuiesc să apelați la un psiholog care o să vă învețe cum să treceți, împreună, peste acest necaz.

■ **D.F. 60 ani, Arad.** Diabetul zaharat este o afecțiune care poate fi ținută în frâu, cu ajutorul unui regim de viață echilibrat, cu respectarea regimului alimentar (presupun că ați primit o listă cu alimentele permise și cele nepermise), evitarea alcoolului, fumatului, relaxare și odihnă, multă mișcare în aer liber. Dacă sunteți supraponderal, este foarte important să scăpați de kilogramele în plus. Există multe plante medicinale care pot reduce glicemia: frunzele de dud, de afin, de nuc, tecile de fasole, păpădia, crețișoara, turița-mare, obligeana etc. Beți 2-3 căni de ceai pe zi, din amestecul sus-amintit, cu excepția ultimei plante (obligeana), care se prepară prin macerare la rece: 1 linguriță cu vârf din rădăcina bine mărunțită se pune în 250 ml apă rece și se lasă, 8-10 ore, la macerat. Dimineața se încălzește într-un vas cu apă încălzită, se strecoară și se beau 6 linguri (de supă) pe zi, cu 10 minute înainte și la 10 minute după cele 3 mese principale. Restul maceratului se consumă în zilele următoare, după care se prepară altul. Obligeana se bea zilnic, timp de 1-2 luni, după care se face o pauză de 1 lună și se reia cura.

Viagra este eficientă și pentru femei

Celebra Viagra, pastila împotriva impotenței care a îmbunătățit viața sexuală a milioane de bărbați, are un efect similar la femei, se arată într-un studiu italian apărut în British Journal of Obstetrics and Gynaecology și citat de Sunday Mirror.

Potrivit studiului italian, femeile care au folosit acest medicament au prezentat o mai mare excitație sexuală, au avut mai multe orgasme și fantezii sexuale și au făcut sex pasional mai des. Acest studiu este primul care susține că Viagra le poate ajuta și pe femeile cu probleme sexuale, la fel ca pe bărbați. Studiul a inclus 51 de femei cu vîrsta între 22 și 38 de ani, împărțite într-un grup-martor (căruia i s-a administrat placebo) și unul de probă.

Profesorul Salvatore Caruso de la Universitatea din Catania a declarat că îmbunătățirea vieții sexuale a femeilor cărora li s-a administrat Viagra a fost evidentă. Medicamentul acționează asupra vaselor de sînge, care devin mai suple, îmbunătățind astfel fluxul sanguin către organele genitale.

Studiul italian contrazice o lucrare anterioară, realizată de American College of Obstetricians and Gynecologists pe un eșantion de 577 de femei și prezentată anul trecut. Aceasta afirma că Viagra nu are nici un efect asupra femeilor. Laboratoarele Pfizer, care produc Viagra, nu au ajuns încă la o concluzie în ceea ce privește posibilitatea dezvoltării acestui medicament și pentru femei.

Pagină realizată de dr. MARIA FILIMON

ARTIȘTII CULORII ȘI SUNETULUI

Artiștii, fie ei ai culorii sau ai sunetului formează un univers aparte. De acest lucru ne-am convins și noi, stând de vorbă cu câțiva dintre ei. I-am întâlnit în sala de pictură, de spectacol înconjurați de prieteni și admiratori.

GRAFICIENII

Sala FORUM găzduiește expoziția de sfârșit de an a claselor de grafică, pictură și sculptură de la Școala de Artă.

Claudia Aradi

Elevii profesorului **Ioan Cott** (clasa de grafică) s-au remarcat în acest an la concursuri naționale. **Voicu Sătmărean** a obținut premiul II la concursul național al Școlilor de Artă de la Pitești, **Claudia Aradi** a luat locul I și diploma de excelență la concursul de la Brăila. Lucrările Claudiei exprimă trăirile sale interioare („**ele contează, nu evenimentul în sine**", crede Claudia) și de aceea premiile pe care le-a obținut le-a primit cu bucuria că a fost înțeleasă. Claudia locuiește de mult în proximitatea artei, fie că îmbracă imaginea în cuvânt sau o redă în linii. După ce a făcut o incursiune în lumea cifrelor (studii universitare de Științe Economice la Timișoara), s-a reîntors la grafică. În căutarea maestrului, l-a descoperit la Școala de Artă din Arad pe artistul și profesorul Ioan Cott, pe care îl apreciază ca pe „**un om, un artist deosebit, care te îndrumă dar îți și permite să îți dezvolți propria personalitate.**" Ceea ce deosebește un artist de restul lumii sunt „**trăirile, emoțiile puternice**", spune Claudia. Ea își ia foarte în serios munca, „**grafica nu este pentru mine un hobby, e un mod de existență**".

Emmanuel Bărbat

Va încerca și grafica pe computer, însă va rămâne la grafica artistică, în care „**găsești mereu ceva nou, nu intervine rutina.**"

***

Tot în clasa de grafică a profesorului Ioan Cott, am descoperit trei elevi la Liceul de Artă „Sabin Drăgoi". **Emmanuel Bărbat**, **Barkasz Linda** și **Laurențiu Alexandrescu** au 16 ani și își suplimentează aici pregătirea pentru școală. Începuturile pasiunii lor pentru grafică se datorează părinților și ei artiști sau familiari ai mediului artistic. Lui Emmanuel îi plăceau avioanele, primele lui desene reprezentau aeromodele. E prea devreme pentru ei să hotărască dacă își vor face o meserie din grafică, poate doar să îi ajute într-o meserie. Emmanuel se gândește să devină profesor de arte plastice și, în paralel, să lucreze, să expună. Laurențiu știe că nu va câștiga din asta. „**În viitor, artiștii nu vor fi oameni înstăriți, arta le oferă doar satisfacții personale**", prevede Laurențiu. Cei trei nu s-au cantonat în stricta specializare. Laurențiu este un as al graffitti-ului, Linda este interesată de tot ce are legătură cu arta („**te consolidează, creează disciplină, te face complex**") iar Emmanuel se ocupă cu diorame, e preocupat de tot ce e legat de S. F.

LindaBarkasz

Laurențiu Alexandrescu

CĂTĂLINA LATU
Foto: **ONORIU FELEA**

PERCUȚIONIȘTII

Crișan Lucian (mezinul- cl. a V-a), Unc Alexandru (cl. a VI-a), Buna Claudiu (cl. a VI-a), Iorga Alin (cl. a VIII-a), Frunzău Pavel (cl. a VIII-a), Moldovan Marcel (cl. a IX-a), Tumuș Sorin (cl. a IX-a), Ciupuligă Ovidiu (cl. a X-a) și cei doi profesori: Maria și Lucia Florescu sunt formația de percuție „Prezent" a Liceului de Artă „Sabin Drăgoi". Unii dintre ei au deprins arta percuției înainte de a veni la Liceul de Artă: Ovidiu și Marcel de la Școala Populară de Artă iar Paul a învățat la Filarmonica de Stat Arad. S-au constituit ca formație anul trecut, atunci când cei doi profesori au venit la liceu. Băieții visează să rămână în aceeași formulă încă foarte mult timp, să se afirme pe piața muzicală. Repetă zilnic 4-5 ore la școală iar vinerea până la 7-8 ore. Mult mai realiști, profesorii își dau seama că în câțiva ani, unii dintre ei vor părăsi formația, „când termină liceul vor pleca la conservator, poate își vor forma propriile lor trupe..."

Nici o fată

Fetele nu prea au ce căuta în formație, ne spun băieții: „e o meserie destul de grea pentru o domnișoară și ... dacă ar fi și fete, n-am mai face repetiții". De aceeași părere este și profesoara lor, deși prezența sa în formație confirmă că o femeie se poate descurca la fel de bine ca un bărbat. „Pentru o femeie nu este neapărat o meserie inabordabilă, ci una mai spinoasă. Dacă ești profesionist nu contează dacă ești bărbat sau femeie.

*

Școala îi ajută foarte mult, de asemenea au încheiat un contract cu Filarmonica de Stat, care le asigură cazare și masă atunci când pleacă să concerteze în alt oraș. Necazul cel mai spinos e lipsa unui repertoriu adecvat. „Găsim foarte greu material didactic. Cei mici cântă, de multe ori, piese care-i depășesc, însă încercăm ca evoluția lor să fie mai lină" afirmă profesoara lor. Faptul că, copiii sunt realmente talentați o dovedesc și locurile I obținute la Olimpiada din anul acesta de la Timișoara de către Lucian (prâslea) și Alexandru, (cl. a VI-a) și un loc III pentru Ovidiu la concursul organizat de Ziua Adolescentului.

* * *

Câțiva ani, acești tineri au șansa de a cânta în acest ansamblu și de a fi coordonați de doi profesori remarcabili: profesorul Mario Florescu, absolvent al Conservatorului din Cluj și Lucia Florescu, absolventă a Conservatorului din București.

Ceea ce doresc acești profesori pentru elevii lor: „să-i ajutăm să se descopere, să-i pregătim să se poată forma singuri", și cel mai mult... „să-i fac să nu se simtă civili pe scenă, să se simtă artiști..."

Concerte cu instrumente mai mult sau mai puțin convenționale

La un an de la înființarea trupei, repertoriul lor cuprinde 10 piese - compoziții ale lui Vic Firth, Brodhmann, Mc Ferrin și ale profesorului lor, Mario Florescu. Prima ieșire la rampă a fost în ianuarie, pe scena de la liceul de artă „Sabin Drăgoi". Au urmat apoi alte concerte în Arad, la Filarmonica de Stat, la Balul Primăverii. Aici l-au cunoscut pe Virgil Popescu (șeful formației prezente la emisiunea lui Florin Călinescu), și au primit invitația de a participa la emisiune. Din păcate, totul a rămas încă în fază de proiect.

La Deva (în urmă cu o lună) au primit una dintre cele mai nostime și totuși valoroase aprecieri: „Sunteți mai tari decât manelele", de la un puști din sală. Concertul a fost pentru copiii claselor I-IV.

Ultimul concert a fost cel de sâmbătă, de la Teatrul Vechi, în cadrul „Ilariadei" - spațiu neconvențional, ritmuri tribale și un public care a gustat din plin muzica celor de la formația „Prezent".

***

Coji de nuci, dopuri de la sticlele de bere, bambus, tălăngi, doze de bere cu nisip, orez sau făină de mălai alături de instumentele clasice de percuție: bongosuri, baterii, marimba, xilofon, vibrafon, tamburină mânuite cu pricepere și talent transpun ascultătorii în spațiul asiatic, oriental sau tribal. Cele mai puțin convenționale sunt create de prof. Mario pentru a obține un sound propriu, cu ajutorul „celor mai buni prieteni: tinichigiii, tâmplarii și strungarii".

CUNOAȘTEM LIMBA ROMÂNĂ?

(Etapa a II-a)

Concursul lansat doar de o săptămână în pagina „Tineret" se bucură de interes. Îl dovedește numărul mare de scrisori primite cu rezolvarea primului test propus („tinerii" de la 13, la 65 de ani).

Ni se reproșează totuși că, pentru cititorii din județ, timpul este prea scurt ca să ajungă scrisorile lor, în timp, în redacție și ni se sugerează ca intervalul dintre etape să fie de două săptămâni. Considerăm sugestia realistă și, pentru a da posibilitatea mai multor cititori să participe în concurs, vom publica rezultatele, premianții și testul etapei următoare din două în două săptămâni. De asemenea, vom înscrie în concursul general toți concurenții care au expediat corespondența înaintea publicării răspunsurilor la primul test (pentru clasamentul general).

Iată cum arată răspunsurile exacte la etapa I:

1A; 2C; 3C; 4A; 5A; 6C; 7B; 8B; 9C; 10B.

Primii trei clasați la etapa I sunt: **Buțiu Leila Corina** (17 ani, Arad), **Zăpuc Ioana Anca** (17 ani, Arad), **Bătălan Andrei** (16 ani, Arad).

Ei își pot ridica premiul de la ziar (secția de cultură-învățământ-tineret).

Pentru etapa a II-a vă propunem următorul TEST.

Să se găsească soluția corectă

1. contextul **cetate** ... admite paronimul:
   a. inexorabilă
   b. inextricabilă
   c. inexpugnabilă
2. din următoarea serie sinonimică nu este neologism:
   a. onest
   b. integru
   c. cinstit
3. nu este sinonim pentru **recrudescență** cuvântul:
   a. agravare
   b. înrăutățire
   c. întinerire
4. este corect enunțul:
   a. datorită mass-media...
   b. imaginea fetei morgana...
   c. este persoană non grata
5. Substantivul propriu Viorica la genitiv-dativ nu admite forma:
   a. Viorică̆i
   b. Viorícii
   c. Viorichii
6. este corectă forma:
   a. președenție
   b. președenție
   c. președinție
7. nu face parte din familia lexicală a cuvântului **floare**:
   a. florărie
   b. eflorescență
   c. floare-de-colț
8. locuțiunea **a se da pe brazdă** are înțelesul de:
   a. a ara
   b. a se obișnui
   c. a se compromite
9. enunțul **Își dădeau** ... admite forma de plural:
   c. coturi
   b. coți
   c. coate
10. în **contumacie** semnifică:
   a. în lipsă
   b. retroactiv
   c. în contul cuiva

Pentru participarea în concurs nu vă rămâne decât să completați talonul de mai jos. Reamintim că la fiecare etapă premiile vor fi oferite de Editura Niculescu. Succes!

Talon de participare

Numele și prenumele____________________

vârsta______ **clasa**____________

școala________________

loc de muncă (unde e cazul)____________________

adresa________________

telefon____________

REZOLVARE: 1___**; 2**___**; 3**___**; 4**___**; 5**___**; 6**___**; 7**___**; 8**___**; 9**___**; 10**___**.**

Grupaj realizat de:
MONICA ARDELEAN, CĂTĂLINA LATU
Foto: **ONORIU FELEA**

De la un stadion la altul

GALERIA NU MAI ARE RĂBDARE

E clar, UTA a scăpat. A fost - în tur - undeva în prima parte a clasamentului. Apoi, a venit returul, ca un bumerang. A trebuit să vină penultima etapă, cu partida împotriva catastrofelor de la Corvinul, pentru ca „Bătrâna Doamnă" să se salveze de la retrogradare. ● Chiar dacă evitarea Diviziei C era obiectivul lui Gandolfi, parcă nu ne venea să credem că nu se poate mai mult. Dar, timpul ne-a dovedit că nu trebuie să te hazardezi niciodată, mai ales când e vorba de fotbal. UTA s-a salvat de la o retrogradare rușinoasă, dar acum e timpul ca toată lumea să vadă ce-i de făcut. ● Galeria a simțit că e momentul să tragă la răspundere oficialitățile locale. Văzându-l pe primarul Dorel Popa în „lojă", suporterii alb-roșii au început să trimită „săgeți otrăvite" către acesta. Se pare că răbdarea a ajuns la final, galeria încercând să facă și ea ceva, pentru binele UTA-ei, amendând indolența oficialităților locale. Apropo. Când se va lua „taurul de coarne"? ● La pauză, când scorul era 1-1, antrenorul emerit Dan Alexandru se lăuda presei că - până la final - UTA va învinge Corvinul, cu 2-1. După joc, nu am mai avut loc de acest... profet, dar trebuie să recunoaștem că nea' Dan a avut dreptate. Poate ne spune - în calitate de reprezentant al AJF - când ne va lăsa în pace, cu vrăjelile lui, acest Nicu Selejan. ● În rest, multă baftă juniorilor, căci echipa mare s-a scos!

LEO SFÂRA

La C.N. de natație

CSM CONAR A OBȚINUT CINCI MEDALII

Duminică s-au încheiat la Pitești Campionatele Naționale de natație. Seniorii de la CSM Conar Arad au obținut cinci medalii, două de argint și trei de bronz, după cum urmează: **Flavius Dalea** - locul II la 50 m fluture și 50 m spate, locul III la 100 m liber și 100 m fluture, respectiv **Daria Coroș** - locul III la 100 m fluture. Felicitări ambilor și mult succes în continuare!

A. H.

MAJORAT TRIST

▼ Roșca și Folea au semnat ultimul succes al Astrei pe teren propriu în acest campionat, într-un joc de vacanță disputat împotriva echipei Minerul Ocna Dej, împăcată demult cu gândul retrogradării. ▼ Cei aproximativ 50 de spectatori prezenți la joc au fost privați - în premieră - de acordurile muzicale ce răsunau de obicei în pauză, casetofonul din cabina de transmisie dispărând fără urmă în chiar noaptea dinaintea partidei. ▼ În schimb stația de amplificare a funcționat la perfecție, prilej pentru directorul de imagine al clubului „astral", Ovidiu Păcurariu să-i ureze „La mulți ani" jucătorului Cristian Cercel la împlinirea frumoasei vârste de 18 ani. Din păcate, deși era un joc fără miză, antrenorul Marcel Coraș l-a uitat pe bancă pe sărbătorit, neoferindu-i bucuria debutului în prima echipă. Trist majorat, dar suntem siguri că va sosi și rândul lui Cercel, poate chiar în deplasarea de la Negrești-Oaș, acolo unde, miercuri, Astra va folosi ultimul cartuș din acest sezon.

CĂLIN MNERIE

CREȘTE IMPULSUL PENTRU PRIMĂ?

◆ Telecomul lui Borugă s-a distrat cu Armătura din Zalău, înscriind ori de câte ori a avut chef. ◆ Scorul putea fi mult mai mare, dar, vorba cuiva din tribune, atâta merge pe tabelă. Chit că, organizatorii ne-au asigurat că se poate ajunge până la ... 99. ◆La 9-0, un mucalit a punctat cu umor: **„Iar scumpesc ăștia impulsurile la „telefoane", pentru prima băieților."** N-a fost de acord Marius Grad, cu ajutorul căruia, vizitatorii au marcat golul de onoare și ... la opt diferență impulsul rămâne pe loc. Deocamdată. ◆ Căpitanul „Miți" l-a făcut fericit pe „vicele" Telecomului, dl. Bora, căruia i-a dedicat un „eurogol" în min. 75. ◆ N-am înțeles ce au avut oaspeții în min. 90, de s-au apucat să protesteze vehement la un posibil ofsaid nesancționat, pe atacul gazdelor. Io fi lovit Soarele-n cap, și-or fi pus ambiția și țelul de a nu lua și golul zece? Cine știe ..., dar cert e că au fost ciudați, să nu spunem altfel. ◆ În ultimă etapă, cea mai bună clasată dintre echipele arădene de Divizia C se deplasează la Satu Mare, cu intenția declarată de a învinge și a-și consolida locul doi în clasamentul seriei. ◆ Apoi vine vacanța. Pentru jucători, că pentru conducători treaba continuă, doar stau să înceapă lucrările la noua bază sportivă Telecom.

DANIEL SCRIDON

Volocaru înscrie ca la antrenament al treilea gol al „telefoniștilor". Fază din meciul: Telecom - Armătura (scor 9-1).

Foto: ONORIU FELEA

Culturism

ARĂDENI, PRINTRE REMARCAȚII CUPEI „HERCULE"

La sfârșitul săptămânii trecute, la Oradea s-a desfășurat un interesant concurs de culturism, dotat cu Cupa „Hercule". Sportivii arădeni s-au numărat printre protagoniști. Dar, iată rezultatele obținute de aceștia...

❖ **Lucian Pantea** (CS Astra) - locul I, la cat. +90 kg, seniori

❖ **Cosmin Popa** (CS Astra) - locul III, la cat. 80 kg, seniori (chiar dacă Popa este încă junior)

❖ **Fabian Dușan** (CS Astra) - locul IV, la cat. + 90 kg, seniori

❖ **Eugen Kantor** (FZ Tricolor) - locul I, la masters

❖ **Mihai Dehelean** (CS Astra) - locul IV, la masters.

D. SCRIDON

PE SCURT, DE LA CSM CONAR

Atletism. La „naționalele" rezervate categoriilor seniori, tineret și juniori I, desfășurate pe stadionul „Lia Manoliu" din Capitală, am consemnat rezultate deosebite ale reprezentanților CSM Conar Arad: **Teodora Petraș** - locul II la junioare, în proba de aruncare a suliței (47.64 m) și locul III la tineret; **Adrian Pescar** (legitimat și la CSȘ LPS Arad) - locul II la juniori la aruncarea discului (43.60 m) și locul IV la tineret; **Gabriel Gui** - locul II la seniori în proba de săritură în lungime (7.82 m), învingându-l pe cunoscutul component al lotului național,Tudor Bogdan. Gui a venit tocmai din Italia - unde domiciliază - pentru acest concurs.

Tir. **Iulian Raicea** s-a clasat pe locul IV la Cupa Mondială de la München, în proba de pistol viteză, cu 589 puncte. Un sportiv de mare viitor, transferat de la C. S. UTA, se anunță a fi **Marius Cenădan** (antrenoare Monica Toth) care va participa peste câteva zile la Campionatul Național pentru juniori, iar apoi la o întrecere internațională în Cehia.

Tenis de masă. Complexul din strada Eminescu găzduiește miercuri, între orele 9-20,00, turneul **Top 12** destinat celor mai valoroși juniori II din țară (feminin și masculin).

A. HARȚĂU

FOTBAL - CAMPIONATUL JUDEȚEAN „ONOARE"

Seria A

REZULTATELE ULTIMEI ETAPE

Unirea Șeitin-Stăruința Dorobanți 8-3; Progresul Pecica-A.S. Telecom Arad 2-1; Partizan Satu Mare-Olimpia Bârzava 3-1; Înfrățirea Iratoșu-Victoria Felnac 3-1; F.C. Sânleani-Podgoria Ghioroc 6-3; Voința Macea-Șoimii Șimand 4-2; Unirea Sântana-Inter Zimand Cuz 1-1.

Clasament

1. Iratoșu	26	18	4	4	70-34	58	(+19)
2. Pecica	26	14	4	8	42-30	46	(+7)
3. Macea	26	12	6	8	52-42	42	(+3)
4. Zimand Cuz	26	11	6	9	53-42	39	(0)
5. Șeitin	26	11	5	10	59-47	38	(-1)
6. Dorobanți	26	11	3	12	64-55	36	(-3)
7. A.S. Telecom	26	11	3	12	52-46	36	(-2)
8. Sânleani	26	10	6	10	51-57	36	(-3)
9. Felnac	26	11	2	13	44-62	35	(-1)
10. Bârzava	26	11	1	14	63-58	34	(-5)
11. Satu Mare	26	10	4	12	58-57	34	(-5)
12. Ghioroc	26	10	2	14	47-66	32	(-5)
13. Sântana	26	9	4	13	42-62	31	(-8)
14. Șimand	26	7	2	17	41-80	23	(-16)

● Înfrățirea Iratoșu a promovat direct, în timp ce Progresul Pecica va disputa barajul pentru promovare în Divizia D.

● Unirea Sântana și Șoimii Șimand au retrogradat în „Promoție".

Seria B

REZULTATELE ULTIMEI ETAPE

Progresul Nădab-Flacăra Țipari 5-1; Dinamo Sebiș-Dinamo Zărand 9-2; Vulturii Socodor-Viitorul Șepreuș 3-0 (f.j.); Crișul Alb Șicula-Minerul Moneasa 3-0 (f.j.); Victoria Berechiu-Dacia Beliu 5-6; Recolta Apateu-Armonia Ineu 0-4; Cetate Dezna-Mineris Gurahonț 3-1.

Clasament

1. A. Ineu	26	22	2	2	103-21	68	(+29)
2. Socodor	26	21	3	2	115-26	66	(+27)
3. Șicula	26	15	2	9	64-38	47	(+8)
4. D. Sebiș	26	14	3	9	87-46	45	(+6)
5. Nădab	26	13	2	11	57-71	41	(+2)
6. Apateu	26	11	2	13	52-58	35	(-4)
7. Berechiu	26	9	6	11	53-58	33	(-3)
8. Moneasa	26	10	2	14	53-71	32	(-7)
9. Șepreuș	26	10	1	15	55-48	31	(-8)
10. Dezna	26	10	1	15	35-80	31	(-8)
11. Beliu	26	10	0	16	47-84	30	(-9)
12. Zărand	26	8	3	15	44-79	27	(-7)
13. Gurahonț	26	8	2	16	30-78	26	(-11)
14. Țipari	26	5	3	18	46-83	18	(-19)

● Armonia Ineu a promovat direct, în timp ce Vulturii Socodor va disputa barajul pentru promovare în Divizia D.

● Minesis Gurahonț și Flacăra Țipari au retrogradat în „Promoție".

FELICITĂRI ARMONIA, BRAVO AJF!

■ Mult zgomot pentru nimic a făcut AJF-ul înaintea meciului de „Onoare", Seria B, dintre Recolta Apateu și Armonia Ineu. ■ Nu înțelegem tot circul cu tragerile la sorți a arbitrilor, atâta timp cât lucrurile erau limpezi, sau, mă rog, în curs de limpezire. ■ Președintele onorific al AJF, dl. Kocsis ne-a asigurat că întreg Comitetul Executiv va fi prezent „în păr" la Apateu. Până la urmă, doar distinsul avocat a ajuns la meci. Poate o fi totuna cu Comitetul Executiv, a cărui ultimă ședință a condus-o ca pe alte vremuri, ce le credeam demult apuse. ■ Păi, dacă s-a făcut atâta „tam-tam" în jurul acestui meci, ne-am hotărât să mergem și noi, chit că aveam și alte invitații mult mai tentante. ■ Se pare însă că unii susținători ai echipei Armonia Ineu, ar fi avut ceva de ascuns. Nu de alta, dar nu înțelegem limbajul „elevat" și picant, cu trimitere la reprezentanții presei arădene, la care am fost supuși tot meciul. ■ Cinstit și nouă ne pare rău că am ajuns la Apateu. Dacă știam că primărița, al cărui nume pentru cunoscătorii fotbalului nu are nici o importanță, are atâta forță de convingere, zău că nu băteam drumu' degeaba. ■ Chestionat de un coleg de breaslă, onorificul Kocsis a zis că meciul e blat. Dacă a zis, a zis. Dar, ce-i ăla blat? ■ Nouă ne-a plăcut terenul de joc, gardul împrejmuitor, avizierul cu formații, dar mai ales băncile de rezervă. ■ „Cinste" celor care au omologat „stadionul comunal" din Apateu. ■ Despre joc prea multe n-ar fi de spus. Când unii trag „hăis", iar alții „cea", nu poți bate o echipă așa bună ca Armonia. ■ Am fi vrut să vă prezentăm și „eroii" aprigei „bătălii", dar, am fost în imposibilitatea de ai afla. La arbitrii nu avem acces, avizierul e un vis prea frumos, iar la antrenori n-am putut apela, că nu i-am găsit pe băncile de rezerve. ■ Ar fi trebuit să arbitreze Apătean sau Zau, dar a transpirat cu fluierița-n gură, un altul (Herțeg), iar cu „bățul" au dat Mocanu și Jivan, adică cei extrași, pe bune, din ouă... Kinder. ■ Au fost pe post de „ochi al câmpului" D. Vătran și C. Sfârlogea sau invers, nu știm ordinea. ■ Era să uit. Mulțumim călduros gazdelor pentru locul de la „oficială", a se citi jgheabul din care beau vitele apă. ■ Nu ne rămâne decât să felicităm această adevărată echipă - care a acumulat zero puncte în „dubla" cu rivala Socodor - Armonia Ineu și să-i dorim mult succes, din toamnă, în neprihănita Divizie D. Și ROWO. Vorba șlagărului: **Și te-am găsit / Și te-am primit / În trupul meu neprihănit."** Zi-le, Loredana. ■ Mai spunem din suflet, **bravo AJF!** Știți dvs., cui li se spune bravo...

DANIEL SCRIDON

ÎN SEMN DE PROTEST

„Moneasa nu se va prezenta la Șicula, în semn de protest" - ne-a declarat unul din conducătorii echipei de fotbal Minerul Moneasa, dl. Stoica, în dimineața jocului, pe care echipa sa ar fi trebuit să-l dispute în deplasare.

Motivele protestului față de AJF Arad sunt două: **în semn de solidaritate cu echipa din Socodor - primul și pentru lipsa unui răspuns la memoriul înaintat împotriva arbitrajului din partida cu Armonia Ineu - al doilea.**

Se înmulțesc nemulțumirile în fotbalul județean. Nu-i a bună nea' Nicu...

D. SCRIDON

Telefoane incepand de la

299.000 lei

*Arad,magazin Ziridava parter,mobil: 096/310.870
*Arad,str.Crisan nr.1,Gionelli, tel: 057/228.830
*Oradea,magazin Crisul,et.1,mobil 096/341.309

prin noi comunici cu adevărat

TANDEM comunication center

3 luni Abonament GRATUIT!*

Agent Autorizat cosmorom

*Oferta valabila in limita stocului disponibil

Pretul nu include TVA

(C.A.)

---

dialog Distributor Autorizat

2900 Arad-România
magazin [illegible], parter
tel/fax: 057/212.262
mobil: 095/600.606
eMail: dectgrup@inext.ro

telefoane începând de la 99.000 lei*.**

Profită acum de oferta noastră
noul abonament
Dialog Free
Comunici gratuit nopțile și duminică toată ziua.
Beneficiezi lunar de 120 de minute GRATUITE în rețea
și de tarif de 0,05$/min.* după consumarea acestora**.
Totul pentru numai 9$.

Phone Easy

Prin noi comunici ușor

***Ofertă valabilă în limita stocului disponibil

*preț fără TVA ** între orele 22.00-7.00 și toată duminica

(C.A.)

S.C. IMCOMEX S.R.L. - Orăștie

angajează pentru magazin electrocasnice ARAD:

- ŞEF MAGAZIN - experiență vânzări, operare calculator și garanții
- VÂNZĂTOR GESTIONAR - experiență vânzări, operare calculator și garanții

Trimiteți C.V. la nr. fax 054-216.614; 234.392
până la data de 16.06.2001.
Persoana de legătură Dan Costescu. (2059461)

Universitatea „AUREL VLAICU" din Arad

organizează concurs pentru ocuparea următoarelor posturi:

1. ECONOMIST I

Condiții: diplomă de licență și o vechime în specialitate de peste 4 ani, de preferință într-o instituție publică.

2. ECONOMIST II

Condiții: diplomă de licență și o vechime în specialitate de 3 ani, de preferință într-o instituție publică.

3. INFORMATICIAN

Condiții: diplomă de licență în specialitate.

Concursul va avea loc la sediul Rectoratului din Bdul Revoluției nr. 81 în data de 27.06.2001 ora 10. Informații suplimentare la tel. 280454. (2059460)

Societate de telefonie *angajează*

operatoare pt. relații cu publicul

în limbile română și maghiară

Condiții: - *voce plăcută*
- *dicție perfectă*
- *simțul umorului bine dezvoltat*
- *seriozitate* (2059462)

PROGRAM FLEXIBIL - SALARIZARE DEOSEBITĂ!

TEL. 092 275 747 după orele 15.00

Nuova **Ario** *Societate cu capital mixt*

Angajează:

- **INGINERĂ CHIMISTĂ**
- **LĂCĂTUȘ MONTATOR (FEMEI)**

Cererile și C.V. se pot transmite prin fax la nr. 275446 sau personal la sediul unității din Str. Cocorilor nr. 24/A informații la tel. 275406, Biroul Personal. (5927157)

---

foto studio enigma

Cea mai bună alegere!

Dacă filmul dumneavoastră procesat la noi în întregime conține 24 fotografii primiți pe loc gratuit

1 film color cu 36 exp. + 1 album

Bulevardul Revoluției 88	Calea A. Vlaicu Bl. I-3	Str. C. Coposu (Lacului 6)
Tel. 057 251459	Tel. 057 272655	Tel. 057 231621
zilnic 8 - 20	zilnic 9 - 17	zilnic 9 - 17

(c.b.)

INSECTICIDE FUNGICIDE ERBICIDE

DIN STOC SAU LA COMANDĂ, MICROAMBALATE SAU VRAC

LA PREȚ DE PRODUCĂTOR

în magazinele noastre

S.C. REDOXIM S.R.L., MICĂLACA, CALEA RADNEI nr. 113
S.C. TRIPLET S.R.L., str. M. EMINESCU nr. 3

(2059347)

NOI

S.C. „AMET" S.A.

vinde la prețuri avantajoase

o gamă diversificată de piese auto Dacia, Oltcit, Daewoo și articole de camping.

Unitatea 107 Piața Gării
Telefon 231.237 (2059459)

Primăria comunei Iratoșu

organizează concurs pentru ocuparea postului de

REFERENT CU ATRIBUȚII DE CONTABIL
în data de 12 iulie 2001 ora 10.

Condiții de participare:
studii medii, domiciliu stabil în comuna Iratoșu, vechime în administrație publică sau contabilitate de minimum 5 ani.

Informații telefon 101 Iratoșu. (5927158)

DOAMNA ECATERINA ÎMPREUNĂ CU SORA EI AIDA

două clarvăzătoare sunt prezente în Arad pentru a ajuta oamenii necăjiți și bolnavi cu ajutorul lui Dumnezeu dezleagă cununii, scoate argintul viu, vindecă epilepsia, impotența, alcoolismul, aduce spor în casă și afaceri, adună familiile dezbinate.

Telefon: 284.536; 093.892.513; 095 034660.

Aceste doamne sunt recomandate și recunoscute de mama Spania, care au fost și în direct la TV Intersat cu domnul Ion Țugui. Ecaterina și Aida vă prezintă niște cazuri reale rezolvate sau ce vor fi rezolvate numai prin magie albă și învingere de magie neagră.

● Doi oameni sortiți unul altuia s-au întâlnit în casa Ecaterinei și Aidei, „care le-a dezlegat cununiile".

- Mă numesc Melania G.P. din Oradea, sunt profesoară și vă scriu aceste rânduri pentru a vă mulțumi. Datorită articolului dvs. am aflat de existența acestor două surori Ecaterina și Aida care cu magie albă mi-au găsit rezolvarea. Acesta este începutul scrisorii de la care am pornit în relatarea unui caz mai puțin obișnuit.

„O să te fac să-ți pară rău toată viața!"

Iată ce am aflat la Cluj

Melania G.P., acum în vârstă de 33 de ani, este profesoară de limba engleză la un liceu din Oradea. Tânără, frumoasă, cu o situație materială foarte bună, toate ar fi trebuit să-i meargă din plin. Și totuși, până acum câteva luni, viața ei a fost un coșmar care a durat timp de zece ani. Totul a început de la o întâmplare banală.

În 1986, pe când era studentă la Cluj, Melania a cunoscut, acasă la o prietenă, un tânăr inginer care apoi a început să o curteze asiduu. Povestea lor de dragoste ar fi putut să mai dureze încă vreme îndelungată dacă Melania n-ar fi descoperit, din întâmplare, că „pretendentul" ei era deja căsătorit și avea și o fetiță de un an și jumătate. Fără să asculte nici o altă explicație, ea a rupt imediat legătura cu Mihai, așa se numea tânărul, și a hotărât să se transfere la Iași pentru a termina anul V de facultate. Numai că lucrurile nu s-au oprit aici, Mihai a căutat-o peste tot, iar după ce a reușit să o găsească nu o mai slăbea cu rugăminți care, treptat-treptat, s-au transformat în amenințări. Disperată, și nu numai atât. În fiecare seară în casă se întâmplau lucruri din ce în ce mai ciudate. Vasele cădeau de pe polițe, paharele se spărgeau stând pe masă, mobilele scârțâiau, iar Melania nu putea închide un ochi de frica coșmarurilor ce o chinuiau noapte de noapte.

Nici posturi, nici rugăciuni, nici medici, nici „babe", nimic nu a putut schimba această stare de lucruri. Timp de zece ani, viața Melaniei G.P. a fost un șir de eșecuri și deziluzii. Din cauza oboselii acumulate și a stresului produs de lucrurile ciudate care i se întâmplau zi de zi.

„Melania, îți vei întâlni «soarta» peste două săptămâni"

Deznodământul acestei povești s-a petrecut la Ploiești, în casă la Ecaterina și Aida, la care Melania G.P. a ajuns în urma articolului publicat în revista noastră.

Verdictul „fermecătoarei", cum ea însăși se numește, a fost: „Fetițo, cineva ți-a legat soarta și ți-a trimis argintul viu". În fața ochilor nedumeriți ai tinerei profesoare ea s-a materializat într-un recipient „vraja" sub forma unui șarpe încolăcit de trei ori. „Era ziua în amiaza mare, într-o cameră luminoasă, fără conuri de umbră sau semiobscuritate, fără nimic ascuns sau care să poată ascunde ceva", povestește Melania. „Eu, care până atunci nu prea credeam în vrăji sau lucruri oculte, am văzut cu ochii mei, în borcanul gol până atunci, apărând un șarpe încolăcit. Ceea ce m-a convins de veridicitatea apariției a fost faptul că totul se petrecea în lumină, iar eu sunt o persoană care nu poate fi hipnotizată, acest lucru mi l-au spus mai mulți medici de nenumărate ori".

După multe așa numite „proceduri", Ecaterina i-a spus Melaniei că problema ei a fost rezolvată, iar „soarta" ei este un bărbat pe care îl va întâlni în următoarele două săptămâni. Nu prea încrezătoare, Melania a plecat acasă, așteptând să vadă ce se va întâmpla. Și nu se mai întâmpla nimic, zgomotele ciudate din casă dispăruseră complet iar liniștea sufletească a Melaniei revenise și ea.

Fericita tânără s-a urcat în tren și a coborât din nou la Ploiești, pentru a-i mulțumi celei care era convinsă că o ajutase. Așteptând la poarta Elisabetei Gheorghe a remarcat un bărbat cu un buchet de flori care aștepta și el. Din vorbă în vorbă ea a aflat că și el, Florea T., din București, avusese exact aceleași probleme ca și ea, iar verdictul „fermecătoarei" în cazul lui fusese același. De-abia mai târziu Melania și-a dat seama că trecuseră două săptămâni de la prima ei vizită la Ploiești!

De atunci au trecut șase luni iar cei doi, care s-au întâlnit în strada Jupiter nr. 31 din Ploiești, se vor căsători.

Dacă aveți probleme și doriți să vi se lumineze viața sunați cu încredere la aceste doamne.

Arad: 284.536: 093.892.513, 095.034.660. (5927155)

DAME de companie

În Arad, tinere sexy, rafinate, oferă companie, contacte și masaj erotic,

Informații și programari 24h/24h la tel.: 8-911-77

26.950 lei/min

BB Computer SRL

ARAD Str. N.Bălcescu nr.12 tel/fax: 057-280555, 280666

AUTORIZAT DE CENTRUL NAȚIONAL DE PREGĂTIRE ÎN INFORMATICĂ BUCUREȘTI CPI S.A.

Centrul teritorial de pregătire în informatică
organizează

Cursuri de vară

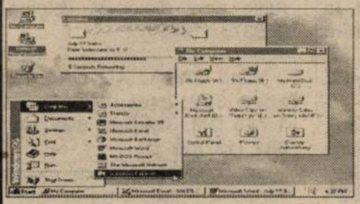

Utilizare Windows 98 (Inițiere)
Programat: **19.06.2001 după masa**
Utilizare Word 2000 în limba română
Programat: **25.06.2001 după masa**
Inițiere în Windows 98 pentru COPII
Programat: **09.07.2000**
Orar: **L-V:10-12**

Important:
Cursanții care au absolvit mai multe cursuri pot primi diplome de **formare în meseriile**:
-programator aplicații de gestiune(studii superioare)
-programator ajutor
-operator

Diplomele sunt eliberate cu avizul **Ministerului Educației Naționale**

(c.b.)

Având în vedere prevederile Ordinului Președintelui Casei Naționale de Asigurări de Sănătate nr. 43 din 11 aprilie 2000 pentru aprobarea intrucțiunilor privind modul de decontare a contravalorii cametelor de asigurat și a vignetelor, modalitățile de organizare și ținere a evidenței acestora, precum și procedura de distribuție către toate categoriile de persoane asigurate și a ordinului nr. 18 din 05.03.2000 privind modificarea și completarea Ordinului Președintelui Casei Naționale de Asigurări de Sănătate nr. 43/2000,

CASA DE ASIGURĂRI DE SĂNĂTATE

face următoarele precizări:

Persoanele juridice sau fizice care au angajat personal salariat vor distribui vignetele salariaților proprii, angajați cu contract de muncă, sau după caz, cu contravențe civilă de prestări de servicii. Vignetele se vor ridica lunar de către angajatori de la Casa de Asigurări de Sănătate Arad, pe baza **declarației lunare privind achitarea obligațiilor de plată a contribuției la asigurările sociale de sănătate** și a **listelor nominale actualizate lunar pentru persoanele asigurate pentru care se plătește contribuția de asigurări sociale de sănătate.**

Pentru persoanele aflate în întreținerea acestora, și anume: soț, soție, părinți, bunici (inclusiv persoanele cu handicap de gradul I sau II, exclusiv copiii), vignetele lunare vor fi distribuite în condițiile Ordonanței Guvernului nr. 73/1999 privind impozitul pe venitul global și ale Ordinului ministrului finanțelor nr. 1.139/1999.

În aceste condiții, le reamintim angajatorilor că în cazul în care nu vor respecta întocmai condițiile amintite mai sus vor priva de asigurarea de sănătate atât salariații proprii cât și persoanele aflate în întreținerea acestora."

(2059448)

RENUMITA PREZICĂTOARE A HARULUI SFÂNT, REGINA MAGIEI ALBE, DOAMNA SULTANA

Este venită în Arad pentru a face bine oamenilor disperați și necăjiți, care nu-și găsesc binele, mulțumirea sufletească și trupească. Sultana este cunoscută în toată țara, vine de la București, a fost prezentată la toate posturile TV, de domnul Țugui, de domnul Tatulici, acum este solicitată prin telefoanele clienților care o cunosc pe această clarvăzătoare. Este o mare vindecătoare, rezultatele ei sunt garantate. Această doamnă, prin crucea ei cea sfântă și prin harul său, pe care-l deține de când era copil în fașă, l-a primit de la mama sa și numele de Sultana de la bunica ei, care la această nepoată i-a lăsat toate leacurile și secretele ei pentru a face bine la lume pe acest pământ. Această doamnă dezleagă cununii, scoate argintul viu, vindecă epilepsia, impotența, aduce spor în casă și afaceri, împreunează persoane despărțite. **Cine dorește să o contacteze, o poate suna la telefon 092829863.**

Mă numesc Elena, sunt din Arad. Transmit pe această cale mii de mulțumiri doamnei Sultana pentru vindecarea copilului meu Sergiu, în vârstă de 11 ani, care suferea de epilepsie. Am fost la doamna Sultana împreună cu soțul meu Anton și copilul nostru și numai cu două ședințe cu magie albă mi-a lecuit copilul, acum el este sănătos tun.

Cine dorește să o contacteze, o poate suna la telefon 092829863.

S.C. ARALIA S.A.

cu sediul în Arad, Calea Romanilor, nr. 35-37

organizează licitație de evaluare a 24 spații comerciale:

Regulamentul și lista spațiilor comerciale pot fi obținute la sediul societății contra sumei de 500.000 lei.

Oferta de evaluare se va depune în plic închis la sediul societății în data de 15.06.2001 orele 10.00, dată la care se va ține licitația.

Informații la telefon 280.263

(2059463)

MATRIMONIALE

NEW LOVE INTERNATIONAL AGENCY, Agenție matrimonială, cu oficiul în Italia, selecționează din data de 12 iunie 2001 în data de 19 iunie 2001, DOAMNE, DOMNIȘOARE cu vârsta între 18-35 ani, pentru CĂSĂTORIE ASIGURATĂ. Contactați numărul de telefon 212404. Vă mulțumim! (10747)

VÂNZĂRI APARTAMENTE O CAMERĂ

Vând garsonieră et. II, Vlaicu, bl. A10, 2.600 DM, negociabil. Telefon 093 799 891. (13365)

Vând garsonieră, Bușteni, îmbunătățiri, 10.500 DM. Telefon 253364. ()13741)

Vând apartament 1 cameră, modificat 2, ultracentral, etaj 2, 17.500 DM. Telefon 092. 294.842. (13711)

Vând garsonieră confort II, et. 4/4, ultracentral, preț fix 8.000 DM. Telefon 094. 568.858. (13456)

Vând apartament 1 cameră, îmbunătățit, 11.000 DM, Poetului. Telefon 258797, Nicoleta. (12996)

Vând garsonieră cf. I, et. I, Micălaca, str. Cenad, bl. 283. Telefon 092 237 564. (13279)

Vând garsonieră Piața Agroalimentară, superdotată, contorizată, gresiată, faianțată, ușă dublă, balcon închis, parter, șpais, bună pentru privatizare, satelit. Telefon 057 - 229355, 095.395.291. (13231)

Vând apartament una cameră bloc nou, 42 mp, etaj superior, în fața Pieței Fortuna, preț negociabil. Telefon 241916. (12675)

VÂNZĂRI APARTAMENTE DOUĂ CAMERE

Vând apartament 2 camere, central, complet refăcut, parter. Telefon 093 063 615. (13801)

Vând 2 apartamente: 2 camere ultracentral, 4 camere, lângă BILLA. Telefon 267793. (13171)

Vând apartament 2 camere, Vlaicu. Informații telefon 270947, marțea, miercurea și joia, orele 17-19, când poate fi și văzut, preț informativ 11.000 DM, negociabil. Alte informații telefon 092 376 339. (13652)

Vând apartament 2 camere, etaj 2, semidecomandat, Polivalentă, bloc 26, 25.000 DM. Telefon 234604, 092.708.823. (13650)

Vând apartament două camere, et. I, central, în Chișineu Criș. Telefon 093. 183.685. (13417)

Vând apartament 2 camere, ultracentral. Telefon 253748. (13098)

Vând apartament 2 camere, semidecomandat, parter, scurgere separată, robineți pe bilă, contorizat interior și scară, uși schimbate, geam, rolete, faianță, gresie, bun și cabinet medical. Telefon 241322, orele 16-20. (13309)

Vând apartament 2 camere, semidecomandate, et. II, Confecții, îmbunătățit, contorizat apă rece și caldă, (ne)mobilat. Telefon 254019, 095 233 191. (13688)

Vând apartament 2 camere Micălaca 500, etaj 3, 12.500 DM. Telefon 279718, 094. 542.931. (13713)

Vând apartament 2 camere decomandat, Micălaca, zona 100, 4/4, 2 balcoane, 17.500 DM. Telefon 093.496.509. (13212)

Vând apartament 2 camere, decomandat, complet amenajat, cu mobilă + garaj autorizat, zona 300, bl. 315, sc. B, et. I, ap. 7, vizavi de Policlinica nouă, preț 42.000 DM, negociabil. Telefon 259520, orele 8-10, 16-20. (13636)

Vând apartament 2 camere, zona 300, îmbunătățit + garaj. Telefon 263352. (13725)

Vând apartament la casă, ultracentral, lângă Spitalul Matern, 2 camere mari, hol, cameră serviciu, bucătărie, baie, pivniță, bun privatizare. Telefon 283492. (13735)

Vând apartament două camere, etaj II + garaj, în zona UTA. Telefon 092.381.725.

VÂNZĂRI APARTAMENTE TREI CAMERE

Ocazie! Vând 3 camere, ultracentral, et. I, îmbunătățiri, 39.900 DM. Telefon 270856. (13741)

Vând apartament 3 camere, Alfa, 2 băi, îmbunătățiri, 18.500 DM, et. III. Telefon 270856. (13545)

Vând apartament Samantha, 3 camere, parchet, faianță, gresie, contorizat, Piața Sporturilor, 35.000 DM. Telefon 094 559 201. (12268)

Vând 3 camere Micălaca 300 în față, îmbunătățiri, 26.500 DM. Telefon 270856. (13110)

Vând apartament 3 camere, în casă, str. Eminescu, et. I, 38.000 DM. Telefon 213113. (12268)

Vând apartament 3 camere, decomandat, etaj 2, Miorița, 21.000 DM. Telefon 279718, 094.542.931. (13713)

Vând urgent apartament 3 camere, et. II. Telefon 264695 seara. (10701)

Vând apartament 3 camere, decomandat, orientat pe 2 părți, îmbunătățit, bine întreținut, str. M. Scaevola, 30.000 DM. Telefon 094 559 201. (12268)

Vând apartament în casă 3 camere, central, 120 mp, 45.000 DM sau închiriez, 350 DM/lună (nemobilat), pentru firme, birouri, cabinete. Telefon 277567, 094.774.506. (12729)

Vând (închiriez) apartament mobilat 3 camere, et. II, în Micălaca, zona 300 lângă BILLA. Informații suplimentare numai seara la telefon 252611. (13046)

Vând apartament ultracentral, 3 camere, decomandate, 19.500 DM. Telefon 214221. (13634)

Vând urgent apartamet 3 camere, parter, lângă Stadion Romtelecom, renvat recent, ultramodern, geamuri termopan, grilaje, ușă blindată, garnișă, parțial mobilat, bucătăria comună cu holul, contorizat, faianță, gresie și mochetă italiană, hotă și aragaz în bucătărie, instalații sanitare noi, etc. Merită văzut și cumpărat, preț 20.000 USD. Informații telefon 276695 sau 096 312 141, (13757)

Vând apartament 3 camere, decomandate, Piața Gării, bl. G, et. X, avantajos. Telefon 228108, după ora 16. (13761)

Vând apartament 3 camere, Samantha, urcător 2/3. Telefon 237379. (13777)

VÂNZĂRI APARTAMENTE PATRU CAMERE

Vând apartament 4 camere, parter, complet decomandat, zona Micălaca-Abrud. Telefon 094.669.443. (12533)

Vând sau închiriez apartament 4 camere, ultracentral, 150 mp. Telefon 094.393.414, 284476. (12607)

Vând apartament 4 camere, decomandate, Grădiște, bl. G1, ap. 8. Telefon 223718. (13521)

Vând apartament 4 camere, deosebit, central. Telefon 094 393 414. (13702)

Vând apartament 4 camere, Micălaca (Miorița), cu (fără) garaj, îmbunătățit, negociabil. Telefon 279993. (13708)

VÂNZĂRI CASE

Vând casă mare, comuna Șofronea + 5 ha pământ, preț 20.000 DM. Telefon 514100, 092 135 994. (13690)

Vând 2 case în aceeași curte, suprafața 1000 mp, cartierul Pârneava. Telefon 094.555.452. (12516)

Vând casă în Micălaca, str. Ciobanului, nr. 5. Telefon 219746. (12583)

Vând casă cu teren 350 mp, zonă ultracentrală. Telefon 278820. (12607)

Vând casă tip vilă, deosebită, zona Pârneava. Telefon 094.393.414. (12607)

Vând casă cu etaj, încălzire gaz, bună privatizare, în comuna Sântana, jud. Arad, str. Oituz, nr. 15. Telefon 057 - 426412, 053.657.577. (12161)

Vând casă în Piața Soarelui. Telefon 092.610.099; 092. 610.009. (13569)

Vând casă în Macea, la nr. 993, str. Principală, cu posibilități de privatizare. Informații Macea, nr. 1470. (13559)

Vând casă mare, str. Grigore Alexandrescu, f. f. convenabil. Telefon 244803 și 274238 seara. (11391)

Vând vilă mare, nouă, Calea Radnei. Telefon 094.540.216. (13628)

Vând casă localitatea Șimand, nr. 480. Informații telefon 095.928.465. (Ag. Criș)

Vând casă 4 camere, ocupabilă imediat, cartier Pârneava. Telefon 211021. (13351)

Vând casă 4 camere, str. Oituz nr. 131A, 48.000 DM. Telefon 092.358.165. (13474)

Vând casă tip vilă, neterminată, anexe funcționale, teren 1.500 mp, strada principală Gai. Telefon 212351, seara. (13678)

Vând casă foarte urgent, preț foarte redus, în Sânleani nr. 22. Telefon 092 267 617. (13694)

Vând casă deosebită, 5 camere, cu teren, central. Telefon 278820, 095 127 090. (13702)

Vând urgent casă în Pârneava, 700 mp, stradal 10 m, posibilitate construcție. Telefon 093.604.578. (13176)

Vând casă cu etaj, anexă, două camere și dependințe, magazin alimentar, spălătorie auto. Telefon 092.571.335, 093.169.998. (13287)

Vând casă în Gai, 3 camere, bucătărie, baie, cămară alimente, curte, grădină, renovată interior, modern. Telefon 271099, 094.616,315. (12718)

Vând casă în Șiria, 3 camere, baie, bucătărie, grădină mare, zonă pitorească. Informații telefon 093 448 275. (12673)

Vând casă, comuna Sântana, str. Căprioarei nr. 65, ocupabilă imediat, 6 camere, încălzire centrală pe gaz + toate utilitățile unei gospodării. Telefon 092 273 740. (12703)

Vând cabană Ghioroc, Valea Domnească. Telefon 094. 775.108, 213326. (13249)

Vând casă 5 camere și dependințe, în localitatea Lipova, pe drumul național, cu 15.000 DM. Telefon 094. 555.584. (13567)

(Continuare în pagina 14)

(Urmare din pagina 13)

Vând casă cu etaj, încălzire pe gaz, canalizare pe stradă, telefon, satelit, fără grădină, Grădiște. Informații telefon 222789 sau str. Castor nr. 54/B. (12651)

Vând casă mare, în comuna Șimand nr. 1240 (lângă SMT Eva Pușcaș). Informații telefon 251131. (13572)

Vând casă în roșu, P+1, cu grădină 625 mp, 35.000 DM, str. Clujului nr. 21. Telefon 251449, numai azi, orele 16-20. (13584)

Vând casă în Galșa nr. 49, Toda Maria. (13726)

Vând casă mare, din cărămidă, 3 camere, bucătărie, baie, grădină, satelit, suprafața totală 500 mp, str. Bucegi nr. 19 (UTA), după ora 17. (13728)

Vând casă cu grădină în Grădiște, preț negociabil. Telefon 276129. (13754)

Vând casă cărămidă, 3 camere, baie, bucătărie, dependințe, apă curentă, posibilități gaz, telefon. Telefon 223956. (13778)

Vând casă, grădină 720 mp, str. Retezat nr. 12. Telefon 092.295.340. (13821)

Vând vilă 7 camere, preț informativ 100.000 DM. Telefon 093.972.720. (13819)

Vând casă în Galșa, 3 camere, grădină, curți. Telefon 531346.

VÂNZĂRI SPAȚII

Vând GHERETĂ tip CPL, convenabil. Telefon 092.721.469. (13494)

Vând avantajos spațiu comercial sau producție, 540 mp, parter, bloc Șiria. Telefon 094.545.778. (13644)

Vând gheretă Calea Victoriei. Telefon 094.555.251. (13488)

Vând motel în construcție, 20 camere, teren 9.000 mp, terasă, restaurant, piscină, terenuri tenis, utilități complete, zonă deosebită. Telefon 278820, 095 127 090, 092 794 231. (13702)

VÂNZĂRI TERENURI

Vând teren central, posibil diverse construcții (canalizare, curent electric, gazul la poartă). Telefon 281110. (13291)

Vând TEREN cu 2 case, ultracentral, Chișineu Criș, ideal sediu firmă sau spațiu comercial. Telefon 093.340.082. (13782)

Vând TEREN INTRAVILAN 685 mp, str. Prometeu, nr. 2, utilități la stradă. Telefon 092.239.242.

VÂNZĂRI AUTO

Vând Renault 18, 1.200 DM; Dacia 1300, 700 DM; Dacia 1310 avariată, 600 DM. Telefon 286211. (13810)

Vând disc GD 3,2 mic, nou, 18.000.000 lei și disc mare, 22.000.000 lei. Telefon 095 506 201. (13360)

Vând INSTALAȚII CLIMATIZARE auto și interioare, garanție 2 ani. Telefon 092 556 562, 057-284857. (13380)

Vând semiremorcă tip izotermă, de 16 tone. Telefon 236222; 093.972.720. (13819)

Vând remorcă 4,5 tone, stare bună, CIV, numere noi. Telefon 229117 (seara), 095.511.481. (13836)

Vând combină Claas Mercator, masa 3,60 m, combină recoltat porumb pe 2 rânduri și combină recoltat porumb pe un rând. Telefon 094 600 296, 216350. (13616)

Vând Jeep Nissan Terrano 2,4 i, an 87, impecabil full electric, clima, alarmă. Telefon 092 556 562. (13380)

Vând VW Passat, an 1988, numere germane, valabile, 1300 DM, negociabil. Telefon 093.177.211; 092.257.958. (6556789)

Vând IFA L60, 1218, 4x4, an 1988, 7 tone, înmatriculat, preț 8.500 DM, negociabil. Telefon 095.252.472. (13496)

Vând Ford Escort, 2 uși, fabricație 1988, cu/fără talon. Telefon 093.309.857. (13602)

Vând motoare Diesel VW TDI; Polo 1300 D; Passat 1600 D; Mazda 1700; Ford 1800 D, 1600 + motoare pe benzină și piese de schimb. Telefon 095. 690.555, 057 - 466530. (7253266)

Vând combină păioase Forstritt E.512 cu masa 4 m, preț 6400 DM, negociabil. Telefon 094.812.518. (13061)

Vând Ford Sierra 2L. Telefon 288914, seara. (13486)

Vând Dacia 1300 cu motor 1400, cutie Renault 21, bord CN, trapă. Telefon 229727, 092 528 176. (13686)

Vând Fiat Uno 45, 88, 1000 CC, VT, cu 4 lt. benzină, 2600 DM, negociabil. Telefon 216552. (13317)

Vând Opel Vectra 1,7 D, an 1991, stare impecabilă, negru metalizat 5,5/100. Telefon 057 - 467220, 095.406.691. (7253267)

Vând urgent Oltcit 11 RM, 1989, 55.000 km, nr. noi, CIV, VT 2002. Telefon 465139, Curtici, Baciu. (13729)

Vând Dacia 1310, an 1990, stare bună, preț 2000 DM sau schimb cu una veche + diferență. Telefon 274157, Arad. (13724)

Vând combină recoltat C14, stare excepțională. Telefon 237037. (13720)

Vând Dacia 1310, CIV, stare foarte bună, 900 DM și Dacia Break 1989, 1.400 DM. Telefon 286856, 095 691 394. (13734)

Vând 2 Dacii 1310, cu CIV, an 82, 1.050 DM, negociabil bucata. Telefon 095 880 830. (13733)

Vând (schimb) Ford Escort, Diesel, 89, neînmatriculat cu mașină înmatriculată. Telefon 093 237 966. (5926224)

Vând Dacia 1300, înmatriculată, 750 DM, negociabil. Telefon 273330. (13746)

Vând urgent Dacia Break, an fabricație 1999, 36.000 km la bord, culoare indigo, stare ireproșabilă, preț 2.400 USD. Informații telefon 276695, seara. (13757)

Vând VW MAN, 7,5 t, 12.000 DM. Telefon 272270.

Vând Opel Vectra decembrie 1996, clima, servo, ABS, airbag; Opel Astra 1994, servo, airbag, trapă. Telefon 254224, 094 906 841, 093 511 299. (13769)

Vând (schimb) Peugeot 605, 1991, înmatriculat, climă, 2.000 cmc, 8.000 DM. Telefon 092 245 500. (13781)

Vând Dacia 1300, an fabricație 1982, preț 1.200 DM, negociabil. Telefon 094 960 530. (13779)

Vând Dacia 1310, telefon 093.253651. (13842)

VÂNZĂRI ELECTRO

Vindem: VITRINE frigorifice, CAMERE frigorifice, AGREGATE frigorifice, DULAPURI frigorifice, garanție. Telefon 281384, orele 8-18. (13032)

Vând vitrină frigorifică 1,80, stare bună, 7.500.000 lei. Telefon 092.294.842. (13712)

Vând TV color cu telecomandă, bandă largă, 800.000-1.200.000 lei. Telefon 211491. (13581)

Vând CASE MARCAT FISCALE și CÂNTARE ELECTRONICE, omologate. Telefon 282829; 272727. (f. 2059369)

Vindem COMPUTER 486 complet 1.600.000 lei. Telefon 280260, 092.756.666 orar: 10-18. (13658)

Vindem Computer - Compaq Pentium 1- 100 MHZ 16 RAM HDD 600 MB monitor 14 color, tastatură, mause, 280 DM, stoc limitat. Telefon 280260, 092.756.666, orar: 10-18. (13658)

Vând TV LG diferite modele, noi, import Germania, preț interesant. Telefon 280260, 092.756.666, orar: 10-18. (13658)

Vând TELEVIZOARE second-hand, prețuri foarte avantajoase. Telefon 280260, 092.756.666, orar: 10-18. (13658)

Vând TELEVIZOR (telecomandă, teletext, stereo), diagonala 37-67 cm, toate carcasă plastic, prețuri convenabile. Telefon 259339, 094.706.321. (13418)

Vând MAȘINI SPĂLAT AUTOMATE, modele noi, prețuri între 1.950.000 și 4.000.000 lei, ofer garanție și post garanție, la toate piesele. Telefon 259339, 094.706.321. (13418)

Vând: FRIGIDER, COMBINĂ FRIGORIFICĂ, RĂCITOR, CONGELATOR, LADĂ FRIGORIFICĂ aduse din Germania. Oferim garanție și post garanție, prețuri negociabile. Telefon 259339, 094.706.321. (13418)

Vând VITRINE FRIGORIFICE orizontale, capacitate 750 lt și 500 lt, consum redus energie, ofer garanție. Telefon 259339, 094.706.321. (13418)

Vând IMPRIMANTE MATRICIALE A/N, la numai 50 DM, negociabil. Ofer garanție. Telefon 259339, 094 706 321. (13418)

Vând TV color diagonala 37-51 cm, frigidere, congelatoare, combine și lăzi frigorifice, garanție, prețuri foarte bune, zilnic orele 9-21. Telefon 057 - 274600. (12077)

Vând expresouri cafea profesionale, garanție, preț avantajos. Telefon 092.962.123. (13145)

Vând case marcat fiscale Olivetti fără abonament, 8.550.000 lei. Telefon 284900. (13579)

Vând televizoare color mari și mici, telecomandă, garanție. Telefon 092.746.364. (13566)

Vând televizoare color, moderne, mărci germane renumite, la cele mai mici prețuri, cu garanție 6 luni. Se asigură transportul gratuit la domiciliu. Telefon 057 - 287404. (13564)

Vând televizoare color, Grundig, Philips, Nokia, teletext, telecomandă. Telefon 264004. (13715)

Vând mașini spălat automate, combine frigorifice, televizoare color diferite modele; garanție. Telefon 251392. (13715)

Vând frigider, congelator, ladă frig, combină frig, mașină spălat automată, vitrină frig, ladă înghețată, garanție 1 an. Telefon 210613. (13723)

Vând motor trifazic 7,5 kw, 1.000 rot/ min, 3.500.000 lei. Telefon 273330. (13746)

Vând TV color, telecomandă, teletext, prețuri accesibile, oferim garanție. Telefon 282818. (13759)

Vând COMPUTERE 486 cu monitor color 1.430.000 lei; PENTIUM 133 MHz, inclusiv monitor SVGA numai 285 DM; PENTIUM II 266 MHz, 4G HDD, 64 RAM numai 648 DM. Telefon 275420, până la ora 17. (13784)

VÂNZĂRI DIVERSE

Vând scule spălătorie auto, 2 mașini spălat auto; un aparat cafea Saeco. Telefon 092 621 961. (13795)

Vând ROLETE PLASTIC import, ROLETE lemn de tei, JALUZELE. Telefon 059-478503, 095 594 415. (13701)

Vând mobilier modern, nou, bucătării, de la 5.000.000 lei; BIBLIOTECI de la 6.500.000 lei; DORMITOARE de la 7.800.000 lei; BIROTICĂ, etc. Telefon 256769, 092.239.242.

Vând ROLETE PLASTIC import, la cele mai mici prețuri. Vând UȘI și GEAMURI. Telefon 095 380 320. (13700)

Vând PLASĂ GARD ZINCATĂ, toate dimensiunile; CUIE; PLASĂ RABITZ; TABLĂ DECAPATĂ 0,4 și 0,8 ; TABLĂ ZINCATĂ 0,4, electrozi sudură supertit Ductil Buzău, SÂRMĂ NEAGRĂ și ZINCATĂ, SÂRMĂ GHIMPATĂ, str. Vasile Conta, nr. 1. Telefon 273862, 289997, 094.289.997. (13065)

Vând căsuță din lemn agrement, 3.500 DM. Telefon 222322. (12897)

Vând garaj, Micălaca, bl. 359. Telefon 095 457 260, 219187.

Vând BOLȚARI TERMOIZOLATORI zgură sau beton, 16 modele, PAVELE, BORDURI, etc. Telefon 095 634 885. (13374)

Vând pavele, diferite modele. Informații telefon 095 968 365. (13389)

Vând NISIP și BALAST, la domiciliul clientului. Telefon 261946, 259556. (13400)

Vând lemne foc. Telefon 220293 (fost 224293). (13506)

Vând mobilă bucătărie. Telefon 282443. (13516)

Vând BOLȚARI TERMOIZOLANȚI, diferite dimensiuni, FOARTE CONVENABIL. Telefon 094.507.339, 275551. (13526)

Vând COMPLEX ZOOTEHNIC în localitatea SECUSIGIU, suprafață totală 8 ha, compus din: 5 grajduri, magazie cereale, abator, spațiu pentru magazin alimentar, birouri, casă de locuit; preț negociabil. Telefon 095. 368.776; 095.917.195. (13598)

Vând colțare, canapele. Telefon 286069; 094.604.016. (13010)

Vând mașină de spălat auto și aparatură de vulcanizare, la un preț excepțional. Telefon 057-213150; 094.840.706. (13425)

Vând 5 t fân lucernă, Căpruța 98. Telefon 094 435 931. (13599)

Vând videocameră Panasonic VHS-C, cort două persoane, stație taxi cu antenă, videorecorder Grundig. Telefon 229727, 092 528 176. (13686)

Vând pui carne, rasa Broiler, la 3 săptămâni. Telefon 473047. (13669)

Vând EUROBOLȚARI TERMOIZOLANȚI cu certificat calitate, 300x250x200, 6800 lei/bucată; 1 mc-475.000 lei. Telefon 281491; 092.381.750. (13697)

Vând BCA, blocuri ceramice, ȚIGLĂ 10 modele, UȘI, FERESTRE, PAL, placaj, PFL, bitum, carton asfaltat, cărămidă, teracote, plăci azbociment, var, ciment, la cantități mai mari asigurăm transport, str. Pădurii nr. 69. Telefon 211272, orele 8-17. (13691)

Vând 6.000 bucăți țiglă solzi, 900 lei/bucata. Informații telefon 276125, 093.192.066. (13685)

Vând LEMNE FOC, NISIP, BALAST, la domiciliu. Telefon 214010. (13705)

Vând termoteci Vaillant Junkers (400 - 600 DM), convectoare pe gaz (150 DM - 200 DM), garanție 2 ani. Telefon 095.239.544. (13714)

Vând LEMNE FOC, NISIP, BALAST, la domiciliul clientului. Telefon 210771. (13715)

Vând LEMNE FOC, NISIP, BALAST, la domiciliul clientului. Telefon 277027. (13715)

Vând LEMNE FOC, NISIP, BALAST, la domiciliul clientului. Telefon 248249. (13715)

Vând televizoare, combine muzicale, faxuri, casetofoane, video, calorifere, mașini cusut, boxe mașini. Telefon 279582. (12840)

Vând dormitor, puțin folosit, 650 DM, 2 colțare 200 și 300 DM. Telefon 091 449 460. (13666)

Vând pavilion albine, 68 locuri,str. Fragilor nr. 12. Telefon 243335. (13665)

Vând mașină de feliat pâine, mașină de fabricat cornuri. Telefon 094 600 296, 216350. (13616)

Vând avantajos țuică prună 52°, redistilată, cu buletin analiză, 50.000 lei/ lt, negociabil. Telefon 221468. (5915739)

Vând prepelițe, pui, ouă, cantități mari, fazani, ouă fazani, lapte de capră. Telefon 231105, 095 511 920. (12106)

Vând marmoră pentru monumente funerare, mozaic marmoră, rame Blondel. Telefon 244803 și seara 274238. (13391)

Vând mobilă cameră tineret, dormeză. Telefon 270954. (13534)

Vând mobilă brad, bucătărie și cameră de zi. Telefon 270755 sau 252889. (13406)

Vând 2 congelatoare, un dormitor și 2 vitrine. Telefon 249574. (13653)

Vând cățel Rottweiler din linie de campioni. Telefon 283102. (13591)

Vând (cedez) dog german, excelent pentru pază. Telefon 276990. (13717)

Vindem și închiriem EXPRESOARE DE CAFEA „SAECO", profesionale. Telefon 270850, 094 635 132. (13740)

Vând aparat înghețată stradal și masă biliard cu popice. Telefon 561605, după ora 16. (5926225)

Vând șifonier 2 uși, stare foarte bună. Telefon 271331. (13748)

Vând dormitor cu somiere. Telefon 254256. (13744)

Vând frigider Zil, aragaz cu trei ochiuri, carpete persane, toate în stare bună. Telefon 235972. (13739)

Vând telemea, preț avantajos. Telefon 094 477 085. (7910258)

Vând saivan Moler, apă, curent. Chișineu Criș, telefon 520928. (7910257)

PUI DE ȘIRIA! Vindem populației în limita stocului, la ferma din Șiria, vineri 15 iunie 2001, orele 14-18, sâmbătă 16 iunie 2001, orele 7-15, PUI VII de CARNE de cca 300 g. (13753)

Vând Sony Trinitron stereo, 70 cm, desoebit; automată Bosch cuvă inox, lampă birou sensor și picior, măsuță bar pe rotile, genți diplomat. Telefon 289373. (13774)

Vând GARAJ AUTORIZAT, zona 300, preț informativ 1.750 DM. Telefon 093 340 082. (13782)

Vând (închiriez) garaj metalic, zona Kartodrom-Pădurice. Informații telefon 263673. (13780)

Vând NISIP, BALAST, la domiciliul clientului. Telefon 257769; 258098. (13838)

CUMPĂRĂRI TERENURI, IMOBILIARE

Cumpăr teren agricol, suprafețe mari, în Asociația Bujac și Micălaca. Telefon 090 010 311. (13368)

CUMPĂRĂRI DIVERSE

Cumpăr PORCI GRAȘI peste 100 kg, localitatea MÂSCA, nr. 307, preț 36.000 lei/kg. Telefon 057 - 531497, 094.774.649. (13448)

Cumpăr TĂURAȘI și VIȚELE peste 400 kg, preț 25.000 lei/kg. Telefon 057-531497, 094.774.649. (13448)

Cumpăr vaci, vițele, tauri. Telefon 092 941 123 sau 288968. (12782)

Cumpăr grâu pentru panificație, cantități mari, preț 4.500 lei/kg, plata la termen de 10 zile. Telefon 094.633.584. (13185)

Cumpăr scândură din demolări (podele, tavane, etc), preț 1.500.000 lei/mc sau la schimb cu scândură nouă. Telefon 094.608.032. (12191)

Cumpăr deșeuri fier vechi în cantități mari. Telefon 093 404 010. (13313)

Cumpăr porci grași, 34.000 lei/ kg, plata pe loc. Telefon 279974, după ora 16. (13361)

Cumpăr acțiuni Arbema, Lipomin, Banat-Crișana, Astoria. Telefon 094 877 171. (13415)

Cumpăr cu plata pe loc, vițele, juninci, vaci, de la domiciliul clientului. Telefon 095. 390.375. (13423)

Cumpăr grăsuni, până la 60 kg. Telefon 094.772.269. (7910254)

Cumpăr corpuri de bilbiotecă și cărți vechi. Telefon 057 - 221560. (13577)

CERERI ȘI OFERTE DE SERVICII

Angajez ELECTRICIENI AUTO, cu experiență. Telefon 273415, 092.362.049. (13504)

OM DE AFACERI MAGHIAR caută TRANSLATOR. Telefon 094 161 272. (13689)

Angajez GEAMGII. Telefon 278833. (13703)

Angajez VÂNZĂTOARE până în 40 ani. Telefon 093.696.477. (13704)

Angajăm SECRETARĂ, ZIDARI-ZUGRAVI, VOPSITORI, experiență. Telefon 094 471 916. 094 519 622. (13607)

(Continuare în pagina 15)

(Urmare din pagina 14)

COMPANIE INTERNAȚIONALĂ selectează CONSULTANȚI pentru fonduri private de pensii, vârsta MINIMĂ 27 ani. Telefon 094.840.670. (13308)

Angajăm AGENT COMERCIAL, oferim salar + bonus atractiv. Telefon 057-214554. (13722)

PRODMODERN angajează CONFECȚIONERI ÎNCĂLȚĂMINTE calificați. Telefon 211252. (13719)

SOCIETATE COMERCIALĂ angajează BRUTAR-COCĂTOR pe vatră. Telefon 216663. (13718)

Angajez ȘOFER, str. Bârsei nr. 26. (13730)

Angajăm SECRETARĂ. Telefon 280347. (13738)

CCI oferă 5 locuri pentru program lucru vară SUA adresate studenților, cu începere iulie-octombrie. Telefon 057-284961, 094 510 463. (13751)

Angajez ZIDARI și NECALIFICAȚI. Telefon 282017. (13756)

Angajăm urgent VÂNZĂTORI STRADALI legume-fructe, salar 1.700.000 lei. Telefon 272270.

SOCIETATE DE PAZĂ angajează AGENȚI PAZĂ, bărbați, stagiul militar satisfăcut. Telefon 279304, orele 16-22. (13762)

Angajăm AGENT COMERCIAL și OPERATOR CALCULATOR. Telefon 279703, până la 20 iunie. (13771)

Angajez VÂNZĂTOARE FLORI Piața M. Viteazul. Telefon 093 013 062. (13776)

EUROPEAN CONSULTING GROUP, internationale Finanzberatungsfirma sucht Mitarbeiter - alter 25-45 Jahre, Abitur, deutsprachige Kentnisse. Für Einstellgespräch rufen Sie 092 336 883 an, täglich 14-17 Uhr. (13773)

Angajez NECALIFICAȚI pentru confecționat bolțari din beton. Telefon 286053, după ora 16. (c. 277)

Angajez MUNCITORI pentru SPĂLĂTORIE AUTO. Telefon 212684, 095 596 619. (13792)

Caut DOAMNĂ PRICEPUTĂ pentru MENAJ, BUCĂTĂRIE. Telefon 235666, orele 9-17. (13706)

Angajăm PERSONAL pentru FAST FOOD: OSPĂTAR, BARMAN, calificați. Telefon 094.773.745.

PRESTĂRI SERVICII

„SILDOR PROD" execută reparații FRIGORIFICE; comercializează și montează AER CONDIȚIONAT. Se acordă garanția lucrării. Transport gratuit! Telefon 057 - 270622. (c. 277)

ȘCOALA DE ȘOFERI, col. RUSU LUCIAN, face înscrieri. Telefon 283696. (13737)

Executăm CONSTRUCȚII (case, vile, etc.) la cheie. Telefon 093 340 082. (13782)

REPARAȚII FRIGIDERE, CONGELATOARE, domiciliul clientului, garanție 1 an. Telefon 282276. (13640)

„IFIM" execută HIDROIZOLAȚII. Vinde membrană hidroizolantă import ITALIA. Telefon 253036, 092 275 563. (13670)

CURSURI CALIFICARE, diplome valabile INTERNAȚIONAL-MASEUR. Telefon 252860; 095.531.761. (13042)

Școala CARMEN ABCDE singura autorizată pentru AUTOBUZ, primește înscrieri, Victoriei 88. Telefon 255445. (12911)

IZOREX execută lucrări HIDROIZOLAȚII, garanție 10 ani. Telefon 057-279193; 057-267340; 094.612.877. (13554)

„DAMAR" repară mașini spălat automate, import, românești. Telefon 270518, 098 602 722. (13709)

AUTOMATIC SERVICE repară mașini spălat automate, domiciliu. Telefon 259146, 094 241 398. (13721)

Execut SĂPĂTURĂ MECANIZATĂ. Informații telefon 057-256858, 093 340 082. (13782)

Execută, CONSTRUCȚII, zugrăveli lavabil, instalații, faianțări, izolații acoperiș. Telefon 275077. (13782)

DIVERSE

OFER VALUTĂ avantajos, garanții imobiliare. Telefon 093 030 264. (9337)

CREDITE până la 500 milioane, cu 6% dobândă anuală, EURO-CASSA; Bd. Decebal nr. 2-4 (Proiectări), et. II, camera 211. Telefon 095 368 746, 093 129 424, 094 176 890. (13329)

PLUVITEC vinde și execută HIDROIZOLAȚII cu membrane din cauciuc sintetic. Telefon 092 198 040. (12468)

Tămăduitoarele harului sfânt SOMNA și LUCIA, aflându-se la Arad, la cererea oamenilor pentru a ajuta cu leacuri din India, ajută în orice domeniu, dezleagă cununii, spor în afaceri, dragoste, potență, argint viu, lecuiesc boli incurabile, rezolvăm urgent epilepsia, beția. Telefon 095 693 668. (13760)

Cadrele didactice și părinții copiilor de la Grădinița PN 1 Curtici aduc sincere mulțumiri SOCIETĂȚII DE AJUTOR MALTEZ din DOROBANȚI pentru DONAȚIA oferită cu ocazia zilei de 1 IUNIE. (13788)

SEMO-TRAVEL anunță pe toți solicitanții cu dosarele depuse, că până în 25 iunie 2001 vor fi înștiințați la adresă pentru finalizarea dosarelor. (13786)

Mă numesc Ana, sunt din Timișoara, transmit pe această cale mii de mulțumiri celebrei vrăjitoare AURELIA ARDELEANCA pentru binele și liniștea pe care mi le-a adus în sufletul meu, la prima ședință cu magia albă, s-a întors soțul meu acasă, care era plecat cu altă femeie în Italia și mă părăsise, acum sunt fericită și foarte mulțumită. Cine are probleme de acest gen să sune cu mare încredere la telefon 093 924 535 sau 255414. (13767)

CONSILIUL LOCAL ȘIRIA solicită autorizație de mediu pentru alimentare cu apă satele Galșa și Mâsca. Contestațiile se pot depune la Inspectoratul de Protecția Mediului Arad, Bd. Dragalina nr. 16. (13762)

Pierdut CĂȚELUȘĂ PEKINEZĂ (Tina), zona Vlaicu-Șega, RECOMPENSĂ 1.000.000 lei. Telefon 283896; 092.295.345. (13837)

CITAȚII

Se citează NOVAC GHEORGHE cu ultimul domiciliu în Pâncota, str. Barbu Lăutaru nr. 8, pentru termenul din 19 iunie 2001, la JUDECĂTORIA ARAD, sala 103, în dosar 4542/2001 promovat de COVACI MARIA pentru ieșire din indiviziune. (13752)

ÎNCHIRIERI

Ofer spre închiriere SPAȚIU COMERCIAL AMENAJAT, 58 mp, Bd. Revoluției 35 (fosta 30 Decembrie, lângă Optica), 12 dolari/ mp. Telefon 095 873 086. (13691)

Închiriez spațiu producție, 2700 mp, nou, toate dotările. Telefon 278820. (12607)

Ofer spre închiriere SPAȚII COMERCIALE pentru: MAGAZINE, DEPOZITE, PRODUCȚIE, etc. Telefon 281036. (12769)

Caut să închiriez casă în Arad, pe termen lung, cu condiții bune de locuit; plata foarte bună. Telefon 093. 040.987. (13194)

Ofer spre închiriere SPAȚIU COMERCIAL CENTRAL, gresie, gaz, încălzire, alarmă. Telefon 094.552.086. (13592)

Caut să închiriez apartament orice zonă (ne)mobilat. Telefon 210255. (13695)

Ofer spre închiriere apartament (ne)mobilat, orice zonă. Telefon 210555. (13695)

Închiriez sau vând spațiu de producție cu birouri 2.700 mp, cu utilități complete. Telefon 278820, 094 544 688. (13702)

Doresc să închiriez spațiu producție 150 - 200 mp, Arad. Telefon 284736, 094.774.502. (13716)

Dau în chirie cameră mobilată, bloc central. Telefon 234144. (13430)

Doresc să închiriez apartament cu 1 sau 2 camere, frumos mobilat. Telefon 094. 555.584. (13567)

Dau în chirie spații de producție, depozite, spațiu comercial în zona 300 și carosată 10 t cu șofer. Telefon 244803 și seara 274238. (11391)

Dau în chirie un spațiu mic pentru birou - zona Intim. Telefon 092.684.643. (12816)

Ofer închiriere apartament 2 camere, lângă Teatru, 200 dolari, anticipat. Telefon 281195. (12701)

Ofer spre închiriere spațiu comercial, str. Eminescu, nr. 4. Telefon 092.588.715. (13204)

Închiriez o cameră, ultracentral, la casă, mobilat, satelit, teracote, gaz. Telefon 095 432 551. (13750)

† DECESE †

Cu durere în suflet anunțăm încetarea din viață a bunei noastre mame, bunică și străbunică,

FAUR EVA.

Înmormântarea va avea loc azi, 12 iunie 2001, ora 15, de la domiciliul din str. Șoimului nr. 24, la cimitirul din Grădiște. Familiile îndoliate: Faur și Crișan.

Cu adâncă durere anunț încetarea din viață a iubitului meu soț,

MOCII BOLGOVICI

în vârstă de 47 ani. Înmormântarea va avea loc azi, 12 iunie 2001, de la domiciliul din Arad, str. Mestecăniș nr. 21, ora 14.

Cu adâncă durere în suflet anunțăm încetarea fulgerătoare din viață a celei care a fost buna noastră mamă, soră, bunică, cuscră,

ing. MĂCEANU DORINA,

în vârstă de 66 ani. Înmormântarea va avea loc, miercuri, 13 iunie 2001, ora 15, de la Capela Cimitirului Eternitatea. Fiica Mirela, ginerele Călin, nepotul Cristian OIERU. Dormi în pace suflet blând!

Cu adâncă durere anunțăm decesul celei care a fost

ȘLICARU NICULINA,

care a trăit 52 de ani. Înmormântarea va avea loc astăzi la Cimitirul din Micălaca, la orele 15,00.

† SERVICII FUNERARE †

SC „IN MEMORIAM" SRL, str. EMINESCU nr. 4 (ATENȚIE, vizavi de CINEMA MUREȘUL)
telefon: 057-211929; 093. 343.964;
str. ORIZONTULUI nr. 9A, (Bujac)
oferă SERVICII FUNERARE COMPLETE - NON STOP. Sicrie-modele multiple (simple-lux), sicrie lux import ITALIA, ACCESORII. Intermediem COLACI, COLIVĂ etc.
ÎMBĂLSĂMĂM GRATUIT (formolizat).
Transport INTERN-INTERNAȚIONAL. (c.203)

† CONDOLEANȚE †

Transmitem sincere condoleanțe familiei FAUR, la decesul mamei dragi,

FAUR EVA.

Dumnezeu s-o odihnească! Familia Valcan Gina și Pavel.

Cu adâncă durere anunțăm încetarea din viață a celei care a fost cea mai bună bunică,

GAL CATIȚA,

din Secusigiu, din partea nepoților: Dan și Liliana din Spania. (13727)

Suntem alături de colega noastră UDRONI DORINA, în momentele grele pricinuite de decesul bunicii dragi. Sincere condoleanțe familiei îndoliate! Personalul Cooperativei de Credit Mureșul Arad. (13758)

Colectivul Cooperativei de Credit Mureșul Arad este alături de familia FAUR VIOREL și MARIA în momentele de durere pricinuite de moartea mamei. Sincere condoleanțe familiei îndoliate. (13758)

Tristă și neuitată va rămâne ziua când ai plecat dintre noi. După o scurtă și grea suferință a încetat din viață cel care a fost un soț deosebit,

STĂNILĂ IOAN.

În veci nemângâiată, soția Anica. (767)

Sincere condoleanțe familiei îndoliate STĂNILĂ, din partea verișorilor: DAVID, LETIȚIA, VIRGIL, FĂNICA. (13763)

Flori și lacrimi așternem pe mormântul tău blând, asemeni sufletului tău nobil,

STĂNILĂ IOAN.

Soarta crudă te-a răpit dintre noi, acum când nu ar fi trebuit. Te vom plânge mereu! Nepoții: Aneta și Dani. (764)

O veșnică amintire pentru acel om deosebit, iubitul nostru tată și socru,

STĂNILĂ IOAN,

care ne-a părăsit. Dumnezeu să odihnească sufletul tău minunat. Nelu și Cornelia. (765)

Cu adâncă durere suntem alături de familia STĂNILĂ, în greaua încercare pricinuită de decesul tatălui. Sincere condoleanțe familiei îndurerate din partea familiei CONUȚ ALEXA și ANA. (766)

Un ultim omagiu celei care ne-a fost mamă, soacră și bunică,

GAL CATIȚA

din partea fiicei Florița, Florea și cei 9 copii. (13781)

Un ultim omagiu celei care ne-a fost mamă, soacră și bunică,

GAL CATIȚA,

din partea fiului Dumitru, Stela și cei 10 copii. (13781)

Un ultim omagiu celei care ne-a fost mamă, soacră și bunică,

GAL CATIȚA

din partea fiului Avram, Raveca și cei 12 copii. (13781)

Un ultim omagiu celei care ne-a fost mamă, soacră și bunică,

GAL CATIȚA

din partea fiului Nicolaie, Maria și cei 12 copii. (13781)

Și-a sfârșit alergarea și a isprăvit lucrarea pe acest pământ

GAL CATIȚA,

din SECUSIGU. Acum o așteaptă cununa pe care i-o va da Domnul. Un pios omagiu din partea fiicei Rodica cu Ionică Pop și cei 5 copii. (13781)

Un ultim omagiu celei care ne-a fost mamă, soacră și bunică,

GAL CATIȚA

din partea fiului Petru, Ani și cei 12 copii. (13781)

Un ultim omagiu celei care ne-a fost mamă, soacră și bunică,

GAL CATIȚA

din partea fiului Florin, Axenia și cei 10 copii. (13781)

Un ultim omagiu celei care ne-a fost mamă, soacră și bunică,

GAL CATIȚA

din partea fiului Cornel, Lidia și cei 7 copii. (13781)

Un ultim omagiu celei care ne-a fost mamă, soacră și bunică,

GAL CATIȚA

din partea fiului Doru, Sabina și cei 7 copii. (13781)

Un ultim omagiu celei care ne-a fost mamă, soacră și bunică,

GAL CATIȚA

din partea fiului Fănică, Angelica și cei 3 copii. (13781)

Un pios omagiu celei care ne-a fost soră și mătușă,

GAL CATIȚA

din partea sorei Firanda cu familia. (13781)

Colectivul Fabricii de Bere este alături de Adrian și Jivanca Tomescu, în durerea pricinuită de pierderea celei care a fost

PANICI MILEVA.

Sincere condoleanțe întregii familii. (13790)

Suntem alături de colega ȚUCUDEAN AURICA și fosta colegă PUCEA MARIANA la despărțirea de mama lor dragă și le transmitem sincere condoleanțe! Șefa și colegele de la „IMELD ARAD". (13841)

† COMEMORĂRI †

Azi, 12 iunie, se împlinesc 10 ani de când ne-a părăsit pentru totdeauna cel care a fost soț, tată și bunic,

TORNEA EFTA.

Caldă recunoștință celor care îi vor acorda un gând de aducere aminte. Nu te vom uita niciodată! Familia îndoliată. (13626)

Se împlinesc doi ani de lacrimi și durere de când ne-a părăsit mult iubita noastră fiică, soră, cumnată și mătușă,

CERNEA CLAUDIA.

Te vom plânge mereu până în ziua reîntâlnirii. Familia îndurerată. (13629)

Au trecut 6 săptămâni de când ne-a părăsit

ing. agr. KRYHORKA ALEXANDRU,

soț, tată, frate. Dumnezeu să-l odihnească! (13772)

Un pios omagiu în amintirea dragului nostru,

BEJAN TRAIAN,

la împlinirea a 6 ani de la deces. Familia.

● PRODUCE ȘI MONTEAZĂ UȘI ȘI FERESTRE DIN PVC
ARMAT CU PROFILE TROCAL GERMANIA
● PRODUCE ȘI VINDE GEAM TERMOPAN
LUCRU NEMȚESC
SATLINE
SALON DE EXPOZIȚIE:
ARAD, PIAȚA MIHAI VITEAZUL
BL. M 7, PARTER
TEL./FAX. 057/25 14 61; 094 50 72 11

GI MOTOR
Oferta lunii IUNIE la G.I. MOTOR:
BCA PROFILAT NUT-FEDER
Acelaşi preț pentru un produs mai bun !
În luna iunie G.I. MOTOR şi MACON S.A. DEVA vă oferă BCA-ul profilat NUT-FEDER la acelaşi preț cu cel de zidărie plană.
Preț 980.000 lei - TVA inclus
ACTIUNEA 4 GI MOTOR
MATERIALE DE CONSTRUCȚII LA ÎNDEMÂNA ORICUI!

Vă aşteptăm în depozitele noastre din
ARAD GARA ARADUL NOU TEL: 288009, 093-183125
GARA ARAD TEL: 092-374333
OBOR TEL:256243
LIPOVA GARA RADNA TEL: 562388
(C.A.)
pentru a vă prezenta avantajele acestui produs

Ministerul Finanțelor Publice
Direcția Generală a Finanțelor Publice a Județului Arad
Administrația Finanțelor Publice a municipiului Arad
Arad, B-dul Revoluției nr. 77

Publicație de vânzare
Anul 2001 luna iunie

În temeiul art. 55 din O.G. 11/1996 privind executarea creanțelor bugetare, se face cunoscut prin prezenta că în ziua de **25** luna **iunie** anul **2001** ora 11 se vor vinde la sediul societății din Arad str. Orșovei nr. 6 prin licitație publică următoarele bunuri mobile aparținând debitorului **S.C.I. LAPTELUI S.A.:**

Denumire bun mobil:	Prețul de pornire cf. art. 57 din O.G. 11/1996 (fără TVA)
Autocisternă Lapte ARO	4.500.000 lei
Autofurgon Izoterm	27.000.000 lei
Autocisternă ARO 320	19.800.000 lei
Autocisternă lichide	13.500.000 lei
Autoșasiu 8135	9.630.000 lei
Autoșasiu 8135	9.000.000 lei
Autocisternă carburanți 8135	31.500.000 lei
Autofurgon frigorific	18.000.000 lei
Autoșasiu amenajat	9.000.000 lei
Autocisternă lichide	13.500.000 lei
Autoșasiu 8135	16.200.000 lei
Autoșasiu 8135	14.400.000 lei
Autoșasiu 8135	15.300.000 lei
Autoșasiu 8135	14.400.000 lei
Cisternă lichide alimentare	49.500.000 lei

Mențiuni: -

Informații suplimentare se pot obține zilnic între orele 8-10 la sediul Administrației Finanțelor Publice a municipiului Arad, B-dul Revoluției nr. 77, camera 26 precum și la sediul debitorului S.C.I. LAPTELUI SA din Arad, str. Orșovei nr. 6.

Director
Petru Has

CAMERA DE COMERȚ ARAD
DIRECȚIA TÂRGURI-EXPOZIȚII
SUB PATRONAJUL M.L.P.T.L.
și U.N.T.R.R.
EXPO ARAD
Târg internațional de transporturi profesionale, rutiere, feroviare, servicii conexe, salon auto, salon feroviar

TÂRGUL MILENIULUI TREI!
TRANSPORT-AR
ediția a 8-a
(C39)
CCIA ARAD Direcția Târguri-Expoziții
2900 Arad, str. Cloșca nr. 5
Tel.: 057-25.40.52 Fax: 057-25.00.14
e-mail: expo-ccia@arad.ro
Persoană de contact: Letiția BUIBAȘ

S.C. PREFIN EST EUROPE S.R.L. Str. 6 Vânători, nr. 35/A - Arad
ANGAJEAZĂ
MUNCITORI CALIFICAȚI
în domeniul confecțiilor textile pentru:
■ CĂLCAT ■ CUSUT
Condiții:
● Școala profesională sau studii medii de specialitate
● Experiență în domeniul confecțiilor
● Disponibilitate la program prelungit de lucru
● Domiciliul stabil în Arad sau în județul Arad.
2 MUNCITORI pentru magazie
Condiții:
● Studii medii
● Stagiul militar satisfăcut
● Disponibilitate la program prelungit de lucru
● Domiciliul stabil în Arad sau în județul Arad.
CEI INTERESAȚI se vor prezenta la sediul societății cu cartea de muncă, buletinul de identitate, diploma sau adeverința care atestă pregătirea școlară și calificarea, începând cu data apariției anunțului în ziar, de luni până vineri, între orele 7,00-15,30.
Salarizarea va fi atractivă, conform experienței de lucru.
(2059426)

Vizionara Mama Spania (Gheorghe Elisabeta)

Citește printr-o cruce de argint cu exactitate destinul omului.

Acceptând că există o vocație vizionară ne interesează să o descoperim nu doar în cazul unor personalități istorice, ci în stratul obișnuit al lumii pământești.

Cum funcționează această capacitate și ce poate ea să facă pentru unii oameni care doresc să știe dinainte ce vor întâmpina mai pe urmă?

Luați legătura cu această femeie cu adevărat clarvăzătoare, cu har de Dumnezeu lăsată. Mai ales că a fost prezentă și în emisiunea TV INTERSAT cu domnul Ion Țugui, marele om de știință. Mama Spania sosită în Arad la solicitarea unei persoane de nivel înalt pentru rezolvarea cazului său (deja rezolvat). Vă mai prezentăm și alte cazuri cu succes.

TELEFON 094.658.571

Cazul doctorului Nicola

Medicul internist Nicola V. din Bacău, în vârstă de 53 de ani, suferea încă din 1980 de o boală necunoscută, căreia nimeni nu putea să-i găsească remediul sau cauzele. Până la urmă, s-a pus un diagnostic provizioriu: cancer. Fără nici o altă precizare asupra localizării acestei maladii. Suferințele și peregrinările sale prin spitale au durat 14 ani, timp în care medicul din Bacău se stingea văzând cu ochii, și nici un specialist nu putea să-i spună măcar de unde venea răul care-l măcina. Domnul Nicola a avut surpriza să audă chiar în cabinetul unei colege următoarea replică: „Să nu vă fi făcut cineva ceva". Și, la privirea uluită pe care i-a aruncat-o pacientul-medic, doctorița a continuat: Vrăji, adică. Probabil nu credeți în așa ceva, dar există!"

O fetiță care se ridică din sicriu

În copilărie, Elisabeta Gheorghe a fost un copil ca toți ceilalți. Nimic din caracterul fetiței nu lăsa să se întrezărească faptul că va fi cea destinată să moștenească puterile paranormale ale mamei, o vrăjitoare cunoscută la vremea ei în zona Buzăului. Mai ales că Elisabeta era cea mai mică dintre cele cinci surori. Numai că, la vârsta de 7 ani, mezina familiei a fost pragonista unei întâmplări care i-a îngrozit pe toți cei care se aflau de față. Exact de ziua ei, pe 3 septembrie 1958, fetiței i s-a făcut rău, a căzut, iar medicul chemat de familie nu a mai putut decât să constate decesul. Formalitățile au fost îndeplinite, iar după ce au trecut cele trei zile de priveghi, corpul neînsuflețit a fost condus de rudele și prietenii familiei spre biserica unde urma să aibă loc slujba de îngropăciune. Pe drum, sub ochii îngroziți ai celor din cortegiu, fetița s-a ridicat din sicriu și a început să vorbească. Dar nu acest lucru reprezintă senzaționalul întâmplării, un caz clasic de moarte clinică, ci implicațiile pe care le va avea acest episod în viața Elisabetei Gheorghe.

Mai târziu, când lucrurile s-au liniștit, copilul a început să povestească cum a adormit și a visat un moș cu barbă stufoasă și lungă, care-i spunea un descântec, trăgând-o de mâini. În momentul în care bătrânul a început să o biciuiască, fără motiv, cu o cravașă lungă și neagră, s-a trezit.

Un copil care îi va moșteni calitățile

Deja Elisabeta Gheorghe se gândește cine va fi cel căruia îi va transmite puterile pe care le are. Deocamdată, se pare că cel mai dotat dintre copii este Narcis, băiatul în vârstă de 17 ani. Întrebat de noi dacă se simte în stare să ducă mai departe îndeletnicirile mamei lui, el ne-a spus: „De ce nu. De pe acum o asist la ceea ce face și simt că aș putea face și eu la fel." Dar, până atunci, va mai crește și ultimul copil, căruia „mama Spania" ar putea să-i transmită harul ei, acesta dovedindu-se de pe acum curios și receptiv. Oricum, se pare că întreaga familie este dotat, mai mult sau mai puțin, cu puteri magice.

Confirmarea existenței forțelor oculte

Medicul nu a dat nici o importanță acestei discuții, timp în care până și specialiștii de la Fundeni au decis că domnul Nicola nu mai are nici o șansă și l-au trimis să-și sfârșească zilele acasă la Bacău. În ultima instanță, la insistențele unui prieten, bolnavul a ajuns la Ploiești, în strada Jupiter nr. 31. Aici, „Mama Spania" i-a citit în zodie, i-a spus de unde vine răul și că remediul este în mâna ei. Doctorul Nicola a plecat vindecat din casa „Spaniei". El trăiește și astăzi și nu se mai îndoiește de existența forțelor oculte...

CINE ESTE „MAMA SPANIA"?

Elisabeta Gheorghe, din Ploiești, are 44 de ani și este cunoscută mai ales ca „mama Spania". Renumele ei se datorează în primul rând faptului că este o foarte bună clarvăzătoare. Ea nu ghicește în bobi, în cărți sau în cafea, metode de divinație pe care, de altfel, nici nu le recunoaște ca fiind viabile. Singul lucru pe care îl folosește „Spania" este o cruce de argint, moștenită de la mama ei. Această cruce are gravată pe ambele fețe o serie de semne simbolice și câte un orificiu practicat pe fiecare din cele patru brațe. În clipa în care Elisabeta Gheorghe privește prin orificiile crucii, ea îți poate spune dacă problemele pe care le ai sunt scrise în destinul tău, sau sunt provocate prin acțiunea malefică a cuiva care te dușmănește. În primul caz, „mama Spania" nu intervine pentru că „Ce ți-e scris, în frunte ți-e pus." De abia în cel de-al doilea caz își poate exercita puterile sale magice.

(5927153)

BANCA
"TRANSILVANIA" S.A.
SUCURSALA ARAD,
Str. Unirii nr. 5-7,
Tel. 057/283.122
CARDUL VISA
ideal
pentru salarii!

ADEVĂRUL

WEST BANK
S.A.
ARAD, B-dul Revoluţiei nr. 88
TELEFON: 284.888;
FAX: 285.202
Oferă clienţilor posibilitatea închirierii de casete de păstrare a valorilor

Anul XIII, nr. 3329
COTIDIAN INDEPENDENT ARAD
Miercuri, 13 iunie 2001 ● 16 pagini ● 3500 lei ● e-mail: adevarul@arad.ro; adv.pub@arad.ro
BRAT Publicaţie auditată în semestrul II 1999
Tiraj mediu zilnic vândut: 34.958

MUŞAMALIZAREA ISTORIEI

O problemă extrem de controversată în ultima vreme a fost cea a amnistierii persoanelor implicate în revoluţia din decembrie' 89, dar şi în mişcările sociale de după revoluţie, cu trimitere directă la mineriade.

La început, promotorii unei astfel de amnistii, Antonie Iorgovan şi Ion Predescu, s-au văzut contestaţi doar de presă. Câinele de pază al democraţiei a făcut tărăboi nefiind de acord ca victimele să convieţuiască cu criminalii până nici nu s-a stins ecoul automatelor sau efectul bâtelor minereşti. Premierul A. Năstase, ocupat cu alte probleme, a răspuns ambiguu la întrebările pe această temă. Când şi-a dat mai apoi seama că presa condamnă o astfel de atitudine şi-a revenit şi s-a pronunţat împotriva unei amnistii generale. Ministrul Justiţiei, Rodica Stănoiu, vorbea cam nesigur la un moment dat despre amnistie (doar în cazul unor bătrâni şi cu referire la unele infracţiuni minore). De abia după ce Iorgovan a început să agaseze pe toată lumea cu amnistia lui, premierul Năstase a devenit mai tranşant, afirmând că partidul nu ştie nimic despre iniţiativele lui Iorgovan, aşa că, practic, acesta vorbeşte de unul singur.

Numai că nu aceasta este şi părerea preşedintelui Ion Iliescu. Pornit pe reconciliere cu lumea, Ion Iiescu nu mai discerne între ce trebuie reconciliat şi ce nu. Este absolut lăudabilă împăcarea cu Regele Mihai, chit că ea a urmărit şi scopuri de imagine. Însă, în ceea ce priveşte amnistia pusă la cale de Iorgovan, Ion Iliescu are o cu totul altă viziune decât A. Năstase şi e greu de spus că este şi cea corectă.

Preşedintele Iliescu, liber cugetător, se pare că a fost lovit de o boare metafizică şi şi-a amintit că toţi oamenii sunt muritori. Inclusiv domnia-sa. Şi, mai ştiind din Biblie (pe care cred că a răsfoit-o puţin) că dacă vrei să fii iertat de Dumnezeu, trebuie să ierţi la rândul tău, dl. Ion Iliescu s-a gândit că nu e rău să te pui bine cu cel care poate ierta pe toată lumea. Inclusiv pe domnia-sa. Căci păcate a adunat şi preşedintele Iliescu.

IOAN IERCAN

(Continuare în pagina 5)

Ieri dimineaţă, în plin centrul oraşului

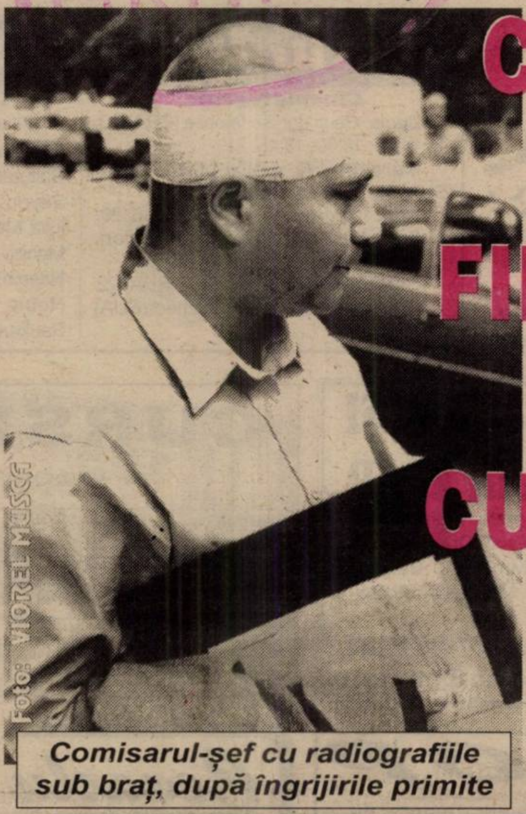

Comisarul-şef cu radiografiile sub braţ, după îngrijirile primite

COMISARUL-ŞEF AL GĂRZII FINANCIARE ARAD A FOST LOVIT CU O BÂTĂ ÎN CAP!

● Dan Cancel trebuia să ajungă la Tribunal, în procesul cu Alcprod ● Poliţia are doi martori ● Fiindcă legea e neclară, comisarii ezită să folosească armele ● Garda Financiară e terorizată şi lipsită de protecţie

Pag. 6

IMPORTANT

În numărul de mâine al ziarului nostru vom publica noul **MERS AL TRENURILOR,** intrat în vigoare din 10 iunie 2001.

După şedinţa extraordinară a CLM de ieri

BUGETUL ARADULUI A CRESCUT CU DOUĂ MILIARDE ŞI JUMĂTATE DE LEI

● *Societăţile controlate de Primărie au primit voie să dea explicaţii*

Pag. 4

IONELA TÎRLEA (AS Atletismul Arădean) ŞI-A CONFIRMAT VALOAREA ŞI LA ATENA

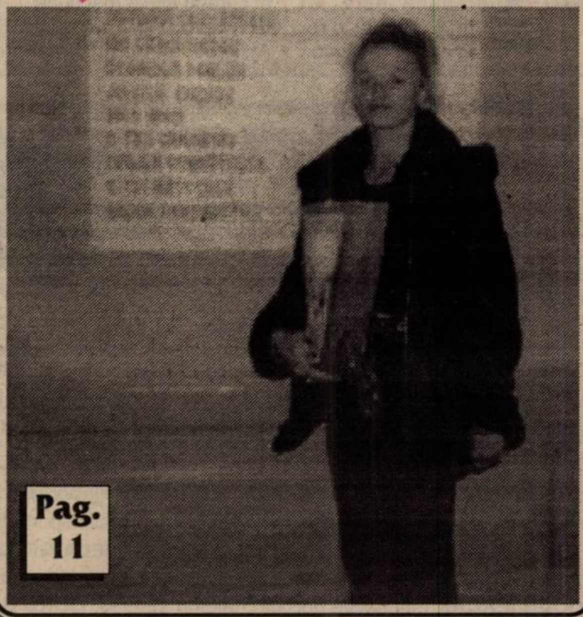

Pag. 11

ASTRA
Încheie o asigurare la ASTRA până pe 20 iunie, participă la marea tombolă din 27 iulie şi poţi petrece vacanţa din vara asta în Grecia.
ASTRA oferă 45 de vacanţe de o săptămână pentru două persoane în Grecia.
Cumpără acum o poliţă de asigurare facultativă sau obligatorie direct la sediile ASTRA din Arad, Ineu şi Chişineu Criş sau prin colaboratori. Regulamentul tombolei este afişat la toate sucursalele şi agenţiile ASTRA.
ASTRA DA VACANŢĂ!
(2059332)

A fost prins criminalul de la Pilu...

UN TÂNĂR UNGUR - TÂLHAR DE PROFESIE

Pag. 3

ALGLASS MOBILIER DIN P.A.L. LA COMANDA
● BUCATARII ● DORMITOARE ● CAMERE DE ZI
NOU
VANZARI IN RATE
Calea Timişorii nr. 53; Tel./Fax: 276820
Piaţa Spitalului Bl. 1D; Tel/Fax: 253868

CALENDAR

◆ Astăzi, Soarele răsare la ora 5 și 31 de minute și apune la ora 20,01.

◆ Au trecut 164 de zile din acest an. Au mai rămas 201 zile până în 2002.

◆ **Praznicul zilei: Biserica ortodoxă:** Sf. Mc. Achilina; Sf. Trifilie; **Biserica romano-catolică**: Sf. Iustin; **Biserica greco-catolică:** Sf. Achilina; Sf. Trifilie, Sf. Anton de Padova.

Pentru că s-a opus controlului

MOBILAND - AMENDATĂ CU 20 DE MILIOANE DE LEI

După cum se știe,în diversele verificări pe care inspectorii instituțiilor de stat le fac la societăți comerciale, organele de control trebuie să cerceteze toate documentele firmelor. Administratorii (sau patronii) unităților controlate au, astfel, obligația legală de a pune la dispoziția inspectorului actele și explicațiile solicitate. În situația în care acest lucru nu e posibil să se întâmple în ziua controlului (de exemplu patronul lipsește din localitate), administratorul respectiv este invitat să se prezinte la sediul instituției cât mai degrabă, printr-o somație.

Nu așa s-au petrecut însă lucrurile și la S. C. MOBILAND SRL Arad, unde, deși patronul a fost invitat cu actele la sediul Inspectoratului Teritorial de Muncă (ITM) Arad, acesta a refuzat să se conformeze, motiv pentru care s-a trecut la... sancțiuni. Pentru împiedicarea executării controlului la societatea amintită, ITM a aplicat o amendă de 20 de milioane de lei.

C. T.

„ADEVĂRUL" VĂ ASCULTĂ

La telefonul după-amiezii, 280003, între orele 15,00-18,00

Marioara Manciu, bl. X12, sc. C (zona Vlaicu): „De două zile vine apă caldă la ambele robinete, pe tot blocul. În momentul în care s-a închis apa caldă, a venit apă rece la ambele robinete. Am anunțat Arterm-ul și Grupul termic de care aparținem, dar ei spun că nu e treaba lor."

A.M. - Dacă sunteți proprietarul unei case în care nu locuiește nimeni, nu trebuie să plătiți taxa de salubrizare.

Redactor de serviciu,
D. D.

A venit BARZA!

La Arad: Picală Iuliana Bianca, Dragoș Teofil Sebastian, Chelma Alexandru Cristian, Vlad Natalia Corina, Hertegan Daiana Ioana, Gatea Daniel, Kovaci Adrian Marinel, Tisca Maria Ioana, Grama Eugenia Paula, Lucan Ana Maria.

La Lipova: Timciuc Debora.

METEO

Vremea va fi predominant frumoasă. Cerul va fi variabil ziua, dar se va înnora treptat spre seară, iar în cursul nopții, pe alocuri, va ploua. Vântul va sufla în general slab.

Temperaturi maxime: 24 la 26°C; **Temperaturi minime**: 11 la 14°C.

Meteorolog,
CARMEN ȘARGA

Actualitatea culturală

Cinematografe

Dacia: Ce-și doresc femeile (SUA) 10; 12; 14,15; 16,30; 18,45; 21

Mureșul: Fie copilul binecuvântat (SUA) 10; 12; 14; 16; 18; 20

Arta: 102 dalmațieni (SUA) 16; 18; 20

Sala Mică: Toamna la New York (SUA) 15,30; 17,30

Grădina de vară: Notting Hill (SUA) 22

Progresul: Să moară Romeo (SUA) 16; 18

CONCERT SIMFONIC

Filarmonica de Stat Arad prezintă joi, 14 iunie, orele 19,00, în sala Palatului Cultural un Concert vocal-simfonic. Dirijor Seyon Park. **Soliști:** Teodora Ciucur, Iulia Merca, Marius Vlad Budoiu, Marius Maniov. În program: Johannes Brahms - Naenie; Ralph Vaugham Williams - Dona Nobis Pacem; Joseph Haydn - Paukenmesse.

Prețul aurului

Banca Națională: Pentru gramul de aur de 24 K, prețul cu ridicata - **253.216 lei**; prețul de achiziție **227.894 lei**. Prețuri înregistrate ieri.

Piața neagră - Aur 14 K: cumpărare - 135.000 lei/g, vânzare - 140.000 lei/g. **Aur 18 K**: cumpărare - 165.000 lei/g, vânzare - 170.000 lei/g.

Au plecat dintre noi!

✝ **Sinogli Elisabeta (1957), Stănilă Ioan (1921), Măceanu Dorina Cornelia (1935), Tefler Mihai Iosif (1939), Faur Ana (1925), Bartiș Carolina (1933), Budiu Ioan Nicolae (1927), Șlicaru Niculina (1949), Gyaraki Katalina (1926).**

CURSURI DE RADIESTEZIE ȘI INFORENERGETICĂ ÎN ARAD

Începând cu data de 18 iunie 2001, orele 17,00. Înscrieri în 12-14-15 iunie, orele 18,00, la Liceul „Sabin Drăgoi".

Se eliberează diplome avizate de Ministerul Sănătății, Ministerul Muncii și Protecției Sociale și Ministerul Științei și Tehnologiei.

Informații suplimentare la tel: 057-284.423, 096-701.266 sau e-mail:rirhașin@rsb.ro.

CURSUL VALUTAR*

VALORI ÎNREGISTRATE IERI, 12 IUNIE 2001

Denumirea valutei	BNR	BCR		BRD		Banca Transilvania		Banca Agricolă		Bursa neagră	
		C	V	C	V	C	V	C	V	C	V
Dolar S.U.A.	28888	28740	28950	27820	28950	28100	28950	28580	28910	28500	28650
Marca germană	12501	12248	12715	11950	12570	12100	12565	12050	12550	12300	12400

HOROSCOP

Miercuri, 13 iunie

Berbec (21.03-20.04). Această zi va fi una foarte importantă pentru dvs. la locul de muncă.

Taur (21.04-20.05). Ar trebui să faceți niște schimbări în viața dvs. de familie.

Gemeni (21.05-20.06). Pentru că sunteți o persoană foarte bună la suflet, veți avea numai de câștigat.

Rac (21.06-22.07). Nu puneți la suflet răutatea unor persoane pe care dvs. le credeați prietene. Roata se va întoarce!

Leu (23.07-22.08). O persoană este tot timpul lângă dvs. când aveți probleme.

Fecioara (23.08-22.09). S-ar putea ca persoana iubită să vă facă o surpriză.

MOCHETA
Arad, Piața Gării
Telefon 235.221
MARI REDUCERI DE PREȚURI
MONTAJ LA STANDARDE EUROPENE

Balanța (23.09-22.10). Zilele acestea vor fi grele din toate punctele de vedere, dar nu vă faceți griji, vor veni în curând altele mai bune.

Scorpion (23.10.-21.11). Ar trebui să meditați mai profund, înainte de a lua o hotărâre care vă poate schimba viitorul.

Săgetător (23.11-21.12). Astăzi s-ar putea să fiți vizitat de o persoană pe care nu ați mai văzut-o de mult timp.

Capricorn (22.12-19.01). Astăzi veți încheia niște afaceri care se vor dovedi, mai târziu, a fi foarte profitabile.

Vărsător (20.01-19.02). Ar trebui să aveți mai multă grijă de sănătatea dvs.

Pești (19.02-20.03). Astăzi veți avea foarte multă energie și de aceea veți munci foarte mult.

Cenaclu

Joi, 14 iunie, la ora 17, în sala mare a Casei de cultură a municipiului (Casa Hirschl), va avea loc ședința cenaclului literar. Va citi poezie **dl. Lazăr Faur**.

EXPOZIȚIE DE ARTĂ FOTOGRAFICĂ

Sub egida Casei de cultură a Municipiului și Fotoclubului Arad, luni, 18 iunie, orele 18, la Sala Forum, str. V. Alecsandri nr. 1, va avea loc vernisajul expoziției personale de artă fotografică a domnului **Matei Kurucz**. Artistul și-a grupat lucrările sub genericul „Contraste".

UTILITARE

PIEȚE, TÂRGURI

Astăzi este zi de piață la Pâncota, Beliu, Buteni, Șiclău, Macea, Vânători, Pecica, Șiria. Tot astăzi se desfășoară târguri săptămânale la Beliu și Buteni.

Mâine, joi este zi de târg săptămânal la Curtici, Nădlac, Sebiș, Cermei, Săvârșin, Secusigiu, Zerind.

FARMACII DE SERVICIU

Farmacia **„Remedium"**, B-dul Revoluției, nr. 52-54, telefon 233195 cu program de luni până vineri de la orele 7,30-20,00 iar sâmbăta de la 8,00-14,00; Farmaciile „**Sinapis**", B-dul Revoluției, nr. 88, lângă Noul Stil, telefon 282369, **„Noua Farmacie"**, str. Andrei Șaguna, nr. 15, telefon 948 sunt de serviciu cu program non-stop.

URGENȚE STOMATOLOGICE

Cabinetul de pe str. Crișan (în spate la Gionelli) are program non-stop. Telefon: 253794. Cabinetul din B-dul Revoluției nr. 62, ap. 17, între orele 9,00-19,00. Telefon: 256665.

ADMINISTRAȚIA FINANCIARĂ

Administrația Financiară a municipiului Arad: Asistență contribuabili (impozitul pe venitul global) - telefon 280633, 280733, int. 198.

APOMETRE

În perioada 11-15 iunie 2001 se vor citi apometrele pe următoarele străzi: Luncii, Cerbului, Poemei, Ioan Fătu, Frunzei, Pașcani, Bobocilor, Socului, Coasei, Monția, Nădejde, Alunului, Orizont, Țichindeal, Buziaș, Suceava, Pipoș, Grâului, Porumbului, Emilian, Veneției, Magnei, Ulmului, Gloriei, Năsăud, Teuz, Mircea Vodă, Progresului, Păltiniș, Piața Bujac, Solomon, Grozăvescu, Sever Bocu, Stația de Pompe Bujac, Sportului, Tiberiu, Mălin, Independenței, Petru Rareș, Comunarzilor, Minervei, Barbu Lăutaru, București, Magnoliei, Aviației, Orfeu, Caisului, Groza, Letiției, Prometeu, Diana, Mimozei, Petru Maior, Macedoniei, Herodot, Zânelor, Trotoșului, Laurian, Oborului, Brediceanu, Țebei, Ghioceilor, Craiovei, Dâmboviței, Lupeni, Predeal, Fluturilor, Badea Cârțan, Vasile Ureche, Vasile Milea, Ciocârliei, Căminului, Salciei, Hunedoarei, Mărgăritar, Remus, Putinei, Bârsei, Carados, Trandafirilor, Moșilor, Brumărel, Victoriei, Băncilă, Veseliei, Porumbacului, Filotei, Lungă, Dumbrava Roșie, Bulgară, Mehedințeanu, Vulturilor, Volta, Podului, Rodnei, Vadului, Rosmarin, Cocorilor, Pelinului, Aprodul Purice, Cosânzeana, Mușețel, Trestiei, Biruinței, Blanduziei, Clopoteilor, Șoimului, Porumbiței, Turturicii, Micălaca Bl. 126, Bl. 620, Pasaj Micălaca Bl. 1 - Bl. 48, Budai Deleanu, Piața Carpați, Bradului, Ivireanu, Zmeurei, Dorobanților, Mierlei, Salcâmului, Vișinului, Turnului, Dimitrei Cantemir, Iancu Jianu, Ardealului, Milcov, Partizanilor, Castor, Oituz, Gheorghe Doja.

TELEFON DE URGENȚĂ LA POLIȚIE: 955

ADEVĂRUL
COTIDIAN INDEPENDENT ARAD

Editor: S.C. ADEVĂRUL S.R.L. Arad

COD FISCAL R 1681938 ● COD SICOMEX 19.604 ● CERTIFICAT J 02/1886 / 31 X 1991 ● COD SIRUES 020956601 ● ISSN 1220-7489

Redacția și administrația: 2900 Arad, Bd. Revoluției nr. 81. Telefoane: SECRETARIAT - 281802, fax 280655, 280625; ADMINISTRAȚIE - CONTABILITATE - 281797; MICA PUBLICITATE - 210775; MAREA PUBLICITATE - 280904; CLUBUL PRESEI - 280989.

Consiliul de administrație: președinte - **DOREL ZĂVOIANU**, telefon 281802, 280625; vicepreședinte - **MIRCEA DORGOȘAN**, telefon 210776; membri: **DOREL BARBU**, telefon 281797; **NICU COJOCARU**, telefon 280904; **MIRCEA CONTRAȘ**, telefon 280854.

Colegiul de redacție: **MIRCEA CONTRAȘ** (redactor-șef); **MARCEL CANCIU** (șef secție foto), telefon **281701; ALEXANDRU CHEBELEU** (șef secție sport), telefon **281701; NICU COJOCARU** (șef secție publicitate) telefon/fax: **280904; GABRIELA GROZA** (secretar general de redacție), telefon **280854**; **VASILE FILIP** (șef secție cultură-învățământ-tineret), telefon **281855; 280003; IOAN IERCAN** (șef secție politică), telefon **280943; DORU SAVA** (șef secție social-economic), telefon **281738; ȘTEFAN TABUIA** (șef secție actualități), telefon **281855; 280003; DOREL ZĂVOIANU** (președinte al Consiliului de administrație), telefon **281802, 280625.**

Tiparul executat la S.C. MEDIAGRAF S.A. ARAD, str. Feleacului F.N., telefon 250902, fax 250920

„Adevărul" poate fi citit și pe Internet la adresa http://adevarul.arad.ro

Invitație

CONFERINȚĂ CREȘTINĂ!

Crede numai!

MISIONAR EWALD FRANK (Germania)

Intrarea și literatura gratuită!

ARAD PALATUL CULTURAL
SÂMBĂTĂ 16 iunie ora 18.00

VINO SI VEZI!

(5915748)

Echipa de serviciu

GABRIELA GROZA
-secretar de redacție.
Bianca Felea,
Adela Homorâceanu,
Ioan Leac,
Dina Rujan
– tehnoredactare computerizată.
Nadia Bodran,
Doina Jurcă,
Aurica Telcian,
Dacian Toduța
– corectură.

A fost prins criminalul de la Pilu ...

UN TÂNĂR UNGUR - TÂLHAR DE PROFESIE

Poliţiştii arădeni în colaborare cu poliţiştii din Bekes-Ungaria şi cu lucrătorii Poliţiei de Frontieră Vărşand au reuşit identificarea şi prinderea autorului crimei de la benzinăria din Pilu. Vă mai amintiţi probabil că în noaptea de 13/14 aprilie 2001 pe raza localităţii **Pilu** tânărului **Selegean Ştefan** - lucrător la benzinăria din localitate i-au fost aplicate în cap mai multe lovituri cu un corp dur. Urmare a acestor lovituri, Selegean Ştefan a decedat. Criminalul i-a sustras 32 milioane lei şi 2400 DM.

Autorul faptei este cetăţeanul maghiar **Fekete Mihaly** (21 ani), domiciliat în Lokoshaza - Ungaria. Criminalul a fost prezentat Parchetului; împotriva acestuia s-a emis mandat de arestare preventivă pe timp de 30 de zile, pentru săvârşirea infracţiunilor de omor deosebit de grav şi tâlhărie, fapte prevăzute şi pedepsite de art. 174 raportat la 176 lit. d şi art. 211, alin. 2 Cod Penal. **Fekete Mihaly** (în fotografie) riscă o pedeapsă de la 15 ani la 25 ani închisoare. În paşaportul lui Fekete Mihaly se găsesc peste 250 de vize intrări-ieşiri pe şi de pe teritoriul României. Paşaportul a fost eliberat de autorităţile maghiare pe data de 25 februarie 2000. Fekete Mihaly se afla de câteva săptămâni în vizorul poliţiştilor români şi maghiari. Criminalul a fost reţinut după ce a intrat în România exact în momentul în care încerca să facă o nouă victimă la o altă benzinărie din localitatea Pilu. Din primele cercetări rezultă că **Fekete Mihaly** venea des în România pentru a tâlhări după care dispărea înapoi în Ungaria pentru o perioadă de timp. Ieri însă, **Fekete** a făcut ultimul drum către România, intenţiile sale de a mai face o victimă au fost - din fericire - compromise. Cercetările continuă şi cu ajutorul Interpolului ...

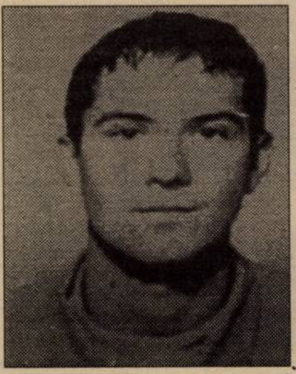

S. GHILEA
FOTO: AL. MARIANUŢ

PLĂŢI COMPENSATORII

Disponibilizaţii cu ordonanţa 98/1999 pot să-şi ridice plăţile compensatorii de la Agenţia nr. 2, de pe strada Horia nr. 2, după cum urmează: joi, 14 iunie, cei de la Alfar, iar vineri, 15 iunie, foştii angajaţi de la Agroindustriala Şagu, Agroindustriala Horia, Armopan, Arno Aradul Nou, Constar, Viniviticola Baraţca, Atlas Gip, Bentocalcar, Banca Agricolă şi CNN Petromin. Ridicarea banilor se poate face în intervalul 8,00-17,00.

A. B.

Vacanţa dă peste cap transportul în comun

După 15 iunie, Compania de Transport Public Arad va restrânge circulaţia tramvaielor cu 10-15 la sută. Dl . ing. Doru Neacşiu, şef serviciu programare în cadrul CTPA, ne-a declarat că această măsură a fost luată din cauza vacanţei şcolare şi a concediilor de odihnă.

„Numărul călătorilor se reduce, aşa că nu se merită să ţinem pe traseu toate tramvaiele", a susţinut dl. ing. Doru Neacşiu.

Totuşi, acest fapt nu va afecta orele de vârf. Mai puţine tramvaie în circulaţie vor fi doar între orele 9,00-12,00 şi 17,00-24,00.

N. O.

Într-o lună de zile

OJPC A APLICAT AMENZI DE PESTE 124 MILIOANE LEI

În cursul lunii trecute, inspectorii Oficiului Judeţean pentru Protecţia Consumatorului (OJPC) Arad au efectuat 153 controale, aplicând amenzi în valoare de peste 124 milioane lei. După cum ne-a spus **George Iancu**, directorul OJPC Arad peste 60 la sută dintre neregulile depistate sunt cele legate de domeniul alimentaţiei publice (măsuri cu termenul de valabilitate expirat, erori la cântăriri, modul de păstrare şi prezentare al produselor alimentare).

În această lună, până în prezent OJPC a „vizitat" 60 societăţi comerciale, inspectorii făcând acest lucru fie pe baza anumitor reclamaţii, fie din proprie iniţiativă.

Dintre unităţile sancţionate, recent, de OJPC Arad amintim A.F. SIMA Arad -comerciant de tricotaje - (un milion lei pentru lipsa denumirii producătorului, produsului şi a instrucţiunilor de utilizare), P.F. DEN COMPANY - comerciant de jucării - (un milion pentru modul deficitar de expunere a produselor ambalate), S.C. MINI MAXI - magazin alimentar - (un milion lei pentru depistarea unei cantităţi de biscuiţi cu termenul de valabilitate expirat).

C.T.

ÎNCHISOARE PENTRU PATRU PANTALONI

A fost prins în flagrant **Răcean Dorin** (35 ani), din Gearmata, jud. Timiş, cu antecedente penale, care a încercat să sustragă patru perechi pantaloni bărbăteşti, marca **Mayer**, din magazinul **SC Accent Arad**. Valoarea pantalonilor a fost estimată la 4.800.000 lei. Autorul urmează a fi prezentat Parchetului, în vederea emiterii mandatului de arestare preventivă.

CARNAVALUL FLORILOR DE VARĂ

Grădiniţa P.P.16 Arad va fi gazda unui mare spectacol, organizat în data de 14 iunie 2001, orele 16,00, în care copiii se vor întrece prin dans, cât şi joc la **„CARNAVALUL FLORILOR DE VARĂ"**.

Părinţii şi copiii se vor bucura deopotrivă şi vor trăi momente plăcute alături de micii artişti.

ACCIDENT RUTIER...

Pe strada Andrei Şaguna, GAGIU CRISTINEL (35 ani), din Arad, patron la SC Joystick, în timp ce conducea autoturismul AG-670-FY, a surprins şi accidentat grav pe MINA ALEXANDRU (9 ani), din Arad, elev la Şcoala Generală nr.1. Acesta s-a angajat în traversarea străzii prin loc nepermis şi fără să se asigure.

ÎI NUMA' AICI ŞI-I NUMA' BUNĂ!

4 luni cu minute gratuite, numai în oferta de Transilvania*! Abonează-te până la 24 iunie!

4x 30 4 luni** câte 30 de minute gratuite pentru convorbiri în reţea, la toate abonamentele CONNEX.

Noul telefon Ericsson A2628s compatibil WAP cu doar 850.000 lei***!
ERICSSON

5$ Noul abonament promoţional CONNEX cu doar 5$ pe lună.

1¢ CONNEX CENT, singurul abonament cu 1 cent pe minut în weekend****.

1s Taxare la secundă***** pentru toate abonamentele CONNEX.

În magazinele CONNEX şi la distribuitorii autorizaţi te aşteaptă şi o ofertă specială pentru cartelele reîncărcabile KAMARAD şi CONNEX GO!

CONNEX
Viitorul Sună Bine

În funcție de măsurile luate de Guvernul de la București

EMMA NICHOLSON ȘI-AR PUTEA MODIFICA RAPORTUL

Raportorul Parlamentului European pentru România, baroneasa Emma Nicholson a declarat, ieri, în cadrul unei întîlniri cu ministrul român de Externe Mircea Geoană, că este dispusă să modifice unele aspecte din raportul referitor la situația copiilor instituționalizați, dar dorește ca autoritățile de la București să întreprindă acțiuni concrete în această privință, au declarat, agenției MEDIAFAX, surse diplomatice.

Conform surselor citate, Emma Nicholson ar putea modifica proiectul de raport pe care l-a întocmit, pînă în luna septembrie, cînd va fi dezbătut în plenul Parlamentului European.

Emma Nicholson a redactat un proicet de raport referitor la situația copiilor instituționalizați din România, în care apreciază că această problemă este departe de a fi rezolvată, în ciuda promisiunilor repetate ale Guvernului român și propune suspendarea negocierilor de aderare a României la UE, în cazul în care guvernul român nu rezolvă problema copiilor instituționalizați.

Ministrul român de Externe, Mircea Geoană, a participat, luni și marți, la Luxembourg, la reuniunea Consiliului afacerilor generale a UE.

După ședința extraordinară a CLM de ieri

BUGETUL ARADULUI A CRESCUT CU DOUĂ MILIARDE ȘI JUMĂTATE DE LEI

● Societățile controlate de Primărie au primit voie să dea explicații

Ședința extraordinară a Consiliului Local Municipal (CLM) Arad de ieri a fost una deopotrivă concisă și la obiect, adoptându-se două hotărâri. Prima s-a referit la rectificarea bugetului la capitolul donații și sponsorizări prin acceptarea de donații din partea unor firme, donații ce reprezintă contravaloarea taxelor pentru scoaterea definitivă din circuitul agricol a unor terenuri din Zona Industrială. Este vorba de societățile: Coturnix, L.G.A. Express, Mediavam Spedizioniere, Petri România, Mic România, Euro Imobiliare, Casarom și Leoni Wiring Systems, care au donat CLM-ului, în total, circa două miliarde și jumătate lei.

A doua chestiune discutată ieri de către consilieri a fost cea privind conținutul notelor de constatare întocmite în urma controalelor făcute de Primărie la societățile comerciale patronate de Consiliul Local.

Unii consilieri au criticat dur faptul că echipele de control ale Primăriei n-au lăsat firmelor verificate un proces de constatare în care acestea puteau să-și consemneze obiecțiunile.

Executivul, prin viceprimarul E. Voicu a explicat: **„N-am făcut nici un proces-verbal de constatare a controalelor pentru că n-am vrut să tragem noi nici o concluzie, acest lucru trebuind să-l facă C.L.. Săptămâna viitoare fiecare comisie, în parte, va primi materialul brut așa cum a fost făcut el de către organele de control."**

În final s-a ajuns la un „compromis", hotărându-se ca până mâine notele de constatare să fie transmise societăților (ca acestea să-și poată consemna obiecțiunile), iar până în data de 27, aceleași note să fie primite de către consilieri.

COSMIN TRIF
Foto: ONORIU FELEA

„SPERANȚA DE VIAȚĂ ÎN ROMÂNIA"

Ieri, Liga Județeană a Pensionarilor și Consiliul Județean al persoanelor vârstnice Arad au organizat un simpozion cu tema „Speranța de viață în România". Au fost invitați reprezentanți ai Prefecturii, ai Primăriei, ai Consiliului Local Municipal, ai CAS, ai Direcției de Sănătate Publică, ai Consiliului Județean, ai Asociației veteranilor de război, ai Casei de Ajutor reciproc a pensionarilor și ai Casei de pensii (aceștia din urmă, neonorând cu prezența). În deschidere au luat cuvântul subprefectul Florin Remețan și viceprimarul Levente Bognar.

S-au discutat probleme vizând scăderea dramatică a duratei medii de viață, precum și creșterea indicelui mortalității ca urmare a scăderii calității actului medical în România. Au fost prezentate referate în care s-au propus soluții pentru îmbunătățirea vieții pensionarilor. De asemenea, s-a făcut apel atât la autoritățile locale cât și la toți cei care au posibilități financiare să-i ajute pe acei pensionari care, datorită pensiilor foarte mici, duc o viață mizeră.

A. BUGARIU

O LOCOMOTIVĂ ELECTRICĂ A LUAT FOC

Luni, după-amiază, Detașamentul de pompieri militari - Arad a intervenit pentru stingerea unui incendiu pe strada gării nr. 2, la Depoul de locomotive Arad.

O locomotivă electrică aparținătoare Societății de Administrare a Activelor Feroviare București - Agenția teritorială Timișoara, a luat foc.

Incendiul s-a produs în timp ce angajații Depoului de locomotive Arad executau lucrări de sudură, nerespectând măsurile specifice de prevenire și stingere a incendiilor pentru astfel de lucrări.

Focul a distrus instalația electrică a locomotivei, covoarele din cauciuc și izolația pereților interiori ai locomotivei.

Valoarea bunurilor materiale arse și degradate este in curs de stabilire.

N. B.

MIERCURI, 13 IUNIE 2001

TVR 1
7,00 Telematinal
9,00 Tezaur folcloric - rel.
10,00 Pasiuni - s. rel.
10,45 TVR Cluj
11,50 TVR Iași
12,55 TVR Timișoara
14,00 Jurnalul de prânz
14,15 Infomania
14,30 Oameni ca noi
15,00 Clubul de spiritism - rel.
15,30 Orice e posibil - s.
16,00 Panorama
17,45 Avanpremieră Știri
17,50 **Fotbal:** Rapid București-FCM Bacău, meci din etapa a 30-a a Diviziei A Ursus
20,00 Jurnal * Meteo
20,40 Sport
(●) 20,45 Baywatch Hawaii - s.
21,45 Recurs la morală
22,45 Amprente
23,00 Jurnalul de noapte
(●) 23,15 Până la capăt - thriller, SUA, 1998
0,55 Bucuriile muzicii
2,00 Jurnal. Meteo. Sport - rel.
(●) 2,45 Până la capăt - f. rel.

TVR 2
7,00 D-ra Andrea - s. rel.
7,50 Poftă bună! - rel.
8,05 Desene animate - rel.
8,35 Toți împreună
9,40 François Villon - f. - rel.
11,25 Știri
11,30 Tată, am încurcat-o! - s. - rel.
12,00 În mijlocul furtunii - s. rel.
12,50 D-ra Andrea - s.
13,40 Cronici votive - rel.
14,10 Desene animate
15,30 Știri
15,35 Trupa DP2
17,00 Poftă bună cu Petrișor
17,10 Autograf muzical
17,30 Mit și istorie
18,00 Tată, am încurcat-o! - s.
18,30 Telejurnal TVR 2
18,50 Desene animate
19,15 Toți, împreună
20,05 În mijlocul furtunii - s.
21,00 Pe muchie de cuțit
22,00 Răscruci
22,30 Știri
22,35 Și vremea e ca să ucizi - dramă, Franța/Italia 1989
0,30 Patrimoniu
1,15 Știri bancare
1,20 TVM. Mesager
2,00 Trupa DP 2 - rel.

PRO TV
7,00 Bună dimineata!
8,00 Știrile Pro TV - Ziarul dimineții tale
9,00 Tânăr și neliniștit - s. - rel.
10,00 Marile procese și crime - s.
11,00 O lume bizară - s. - rel.
12,00 O familie de tot râsu' - s.
(●) 12,30 Era un ticălos - comedie, SUA, 1970
14,15 Salvatorii timpului - s.
15,10 Spitalul de urgență - s. - rel.
16,00 Tânăr și neliniștit - s.
17,00 Știrile Pro TV
17,35 Vremea
17,40 Pro TV te ascultă ce vezi
18,00 Fotbal Divizia „A" Ursus: Foresta - FC Brașov - prima repriză
18,45 Știrile Pro TV - la pauză
19,00 Fotbal Divizia „A" Ursus: Foresta - FC Brașov - repriza a doua, live
20,00 Zbor frânt - dramă, SUA, 1992
22,00 Știrile Pro Tv
22,30 ROKENO
22,35 Promisiune respectată - dramă, SUA, 1991
0,30 O lume bizară - s.
1,25 Pro TV te ascultă ce vezi
1,30 Captivi în cartier - s.

TV ACASĂ
7,15 Știrile de Acasă - rel.
7,55 Căsuța poveștilor - rel.
8,15 Înger sălbatic - rel.
9,15 Îngerașul - rel.
10,00 Căsuța poveștilor - rel.
10,20 Acasă la bunica - rel.
(●) 10,30 De 3 x femeie - rel.
11,30 Betty cea urâtă - rel.
12,30 Dreptul la viață - rel.
13,30 Miracolul iubirii - s.
15,30 La casa de vis - rel.
16,00 Înger sălbatic - s.
16,45 Desene animate
17,00 Terra nostra - s.
17,55 Acasă la bunica
18,05 Dreptul la viață - s.
19,00 Îngerașul - s.
20,00 Știrile de Acasă
(●) 20,40 De 3 x femeie
21,30 Betty cea urâtă - s.
22,30 Terra nostra - s. - rel.
23,30 Știrile de Acasă - rel.
(●) 0,10 De 3 x femeie - rel.
1,15 Muzica de Acasă, muzica nopții

HBO
8,00 Cu mâinile curate - polițist, România, 1972
9,40 Jaf în timpul potopului - acțiune, SUA, 1990
11,20 O lecție înainte de moarte - dramă, SUA, 1999
13,00 Sexualitate virtuală - comedie, SUA, 1999
14,30 Dușmanul dușmanului meu - acțiune, SUA, 1999
16,05 Grădina secretă - dramă, SUA, 1993
17,55 Trixie - dramă, SUA, 2000
20,00 Pacificatorul - acțiune, SUA, 1997
22,00 Detectiv de voie, de nevoie - comedie, SUA, 1999
23,30Ferocitate -suspans, Cehia/Mexic/SUA/Slovacia/Marea Britanie, 1999
1,00 Elisabeth - dramă, Marea Britanie, 1998

PRIMA TV
7,00 Desene animate
8,00 Prima Mix!
13,25 Clip Art
13,30 Cinemagia - rel.
14,00 Romania@large - rel.
14,30 Stil - rel.
15,30 Raven - s.
16,30 Malcolm și Eddie - s.
17,00 Will și Grace - s.
17,30 Camera de râs
18,00 Focus
19,00 Vânătoarea comorilor - s.
20,00 Gândește-te la mine - comedie, SUA, 1982
22,00 Uncovered Ibiza - documentar
23,00 Focus
23,30 Will și Grace - s. rel.
0,00 Malcolm și Eddie - s. - rel.
0,25 Clip Art
0,30 Camera de râs - rel.

TELE 7 ABC
7;00 Muzică
10,00 La ordinea zilei - rel.
11,00 Muzică
12,00 Manager XXI - rel.
13,00 Lumea misterelor - rel.
14,00 24 din 24 - rel.
14,30 Muzică
15,00 Documentar
15,30 Muzică
18,00 Germania astăzi - doc.
18,30 As show
19,25 Telecaricatura zilei
19,30 La ordinea zilei
20,30 Muzică
21,00 Telejurnal
21,45 Germania în direct - doc.
22,15 Muzică
22,30 Reporter Tele 7
23,30 Muzică
6,30 Telejurnal - rel.

ANTENA 1 - TV ARAD
6,00 Hoinar prin țară - rel.
6,20 Publicitate, promo, revista presei
6,30 Știri TVA - rel.
7,00 Observator
8,00 'Neața
11,00 Zile din viața noastră - s.
12,00 Elena, viața mea - s.
13,00 Știrile amiezii
13,15 Cascadorii - doc.
14,00 Fantoma din Monte Carlo - rel.
16,00 Reportajul săptămânii
16,30 Publicitate, promo
16,45 Știri TVA
17,20 Maria Emilia - s.
19,00 Observator
19,50 Sport
20,00 Spioni ca noi - comedie, SUA, 1985
21,55 Ediția de noapte TVA
22,00 Marius Tucă show
23,00 Observator
23,25 Sport
23,30 Noaptea târziu cu Mircea Badea
0,30 Intrigi în Paradis - s.
1,30 Observator - rel.
2,30 Scandalul - s.

TV INTERSAT
8,25 Deschiderea programului
8,30 Cafeaua de dimineață
9,30 Preciosa - s. rel.
10,15 Neon Rider - s. rel.
11,00 Știrile Intersat - rel.
12,00 Sleepstalker - film, rel.
13,38 Desene animate
14,00 Cavaleri și războinici - s.
15,00 Emisiune în limba germană - rel.
15,30 Lumea animalelor sălbatice - s.
16,00 Cavaleri și războinici - s.
17,00 Mămica, detectiv particular - s.
17,30 Comorile lumii
17,45 O altfel de lume - rel.
18,15 Știrile Intersat
19,00 Preciosa - s.
20,00 Labirint
21,00 Deșertul vorbește - s.
(●) 21,30 Înscenare prin telefon - film
23,15 Știrile Intersat - rel.
(■) 0,00 Erotica
5,00 Închiderea programului

ATOMIC TV
7,00 Selector
10,25 Reactor - rel.
10,30 Selector - muzică pe bandă rulantă
11,00 Atomix - rel.
14,00 Interactiv
15,30 Proaspete și fierbinți
15,55 Reactor - știrile zilei
16,00 Rockada - rel.
17,00 Selector
19,00 Atomix
21,55 Reactor - știrile zilei
22,00 Atomic Café
22,30 Selector
23,00 Metropolis
0,00 - 7,00 Insomnia

RADIO ARAD & RADIO CONTACT (99,1 MHZ)
6,00 Lupta cu somnul
8,00 Bună dimineața, Arad!
10,00 Tovarășii mei; 12,00 Pulsul zilei
14,00 Radiomagazin Deutsche Welle
15,00 Muzica așa cum vrei
17,00 Univers ambiental
17,30 Sensul muzicii
18,00 Radiomagazin Radio France International; 19,00 Bună seara, Arad!
20,00 Ce și pentru cine?
21,00 Seară de seară
22,00 Fair play
0,00 Contact FM

RADIO PRO FM (92,1 MHz)
5,00-5,30 BULETIN DE ȘTIRI - la fiecare sfert de oră; **5,30-7,00 PRO FM PÂNĂ LA UNU** - cu Ramon Cotizo
7,00-10,00 PRO FM PÂNĂ LA UNU - cu Flavius Eșnican; **10,00-13,00 PRO FM PÂNĂ LA UNU** - cu Mihai Dobrovolschi
13,00-14,00 13-14 cu ANDREI - cu Andrei Gheorghe; **14,00-17,00 PROTIM PRO FM** - cu Cătălin Lăpușcă
17,00-19,00 PRO FM E AICI - cu Cristi Schnebli; **19,00-22,00 ASCULTĂ-ȚI MUZICA** - cu Andi Moisescu
22,00-2,00 PRO FM BY NICHT - cu Vlad Craioveanu

RADIO TIMIȘOARA
6,00 Ceasurile dimineții
8,00 Muzică populară cu dedicații
9,00 Cânt din suflet; 10,00 De zece ori România; 11,00 Pop matineu; 12,00 Miez de zi la polul vest; 13,00 Emisiune în limbile minorităților; 16,00 La zi în viața partidelor
16,30 Sport; 16,35 Post meridian muzical
17,00 Actualități, muzică, sport
18,00 Actualitatea radio; 18,10 Economie și viață; 19,00 Radiojurnal
19,15 Bilet de voie; 20,05 Autohton pop-rock
20,50 Călătorie în lumea poveștilor
21,00 Curierul de seară
Știri: 6,00; 7,55; 9,00; 11,00; 12,50; 17,00; 20,00; 21,00; 21,55.
Radiojurnal: 7,00; 16,00; 19,00.

RADIO SEBIȘ
6,00 Matinal 21
9,00 Tu alegi!
10,00 Cafeaua de zece
12,00 Secvența 21
14,00 La porțile dorului
15,00 Magazin 21
17,00 Lentila de contact
18,00 La mulți ani! - dedicații muzicale
19,00 Expresul de seară
22,00 Club 21
0,00 92,1 Insomnii

Redacția Adevărul nu își asumă răspunderea pentru modificările ulterioare intervenite în programele TV.

DESPĂRȚIREA CREȘTIN-DEMOCRAȚILOR A FOST SCURTĂ ȘI FORMALĂ

Interviu cu Victor Ciorbea, președintele Consiliului Național de Conducere al PNȚ-CD

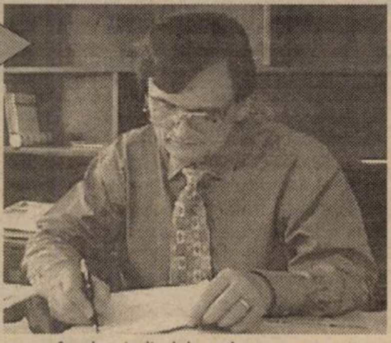

– D-le președinte, la conferința de presă ați afirmat că forțele creștin-democrate s-au reunificat după o despărțire scurtă și formală. Mai exact, ce înseamnă despărțire formală?

– În esență, după cum am afirmat în repetate rânduri, am rămas în aceeași familie creștin-democrată și nu am trecut niciodată de partea cealaltă a baricadei. ANCD s-a constituit ca o soluție temporară, menită să atragă atenția asupra acelei politici perdante, a cedărilor permanente în fața partenerilor de guvernare, care s-a dovedit extrem de nocivă pentru partid. Repet, am rămas în familie și ne-am întors efectiv când cauzele care au determinat acea separare au dispărut.

– Grupul de la Brașov, în frunte cu Radu Vasile și Sorin Lepșa susținea că formează PPDR-ul tot ca pe un avertisment. Prin plecarea lor, a pierdut PNȚCD sau a ajuns mai aproape de ceea ce voiați dumneavoastră?

– Privesc în urmă fără resentimente, cu toată obiectivitatea de care pot să dau dovadă în contextul subiectivismului normal pe care îl are orice om. Încercăm la modul cel mai sincer să învățăm din greșelile trecutului, să nu le mai repetăm, fie și când este vorba despre asemenea despărțiri. Cred că acum, când cei din grupul Brașov s-au integrat fie în PD fie în PNL, lucrurile s-au mai clarificat.

– Spuneați că s-au făcut greșeli. Participarea ANCD la alegeri în cadrul CDR 2000, alături de un PNȚCD care nu se reformase absolut deloc după plecarea dumneavoastră, a fost sau nu a fost o greșeală?

– Este o întrebare care mi-a fost pusă de către mulți membri sau simpatizanți ai ANCD. În realitate, era singura soluție rațională posibilă. Nu aveam nici resursele financiare, nici mediatice pentru a ne prezenta singuri la alegeri cu șanse notabile. Apoi, dacă nu am recurs la aceasta, am fi accentuat și mai mult falia dintre noi și PNȚCD, am fi creat o confuzie și mai mare în rândul electoratului. Nu în ultimul rând, ar fi fost un semnal și mai grav dat pe plan internațional, în sânul familiei creștin-democrate la nivel european, respectiv la nivel mondial.

– În protocolul de fuziune ANCD-PNȚCD nu se stipulează un oarecare algoritm în ceea ce privește ponderea foștilor ANCD-iști în structurile de conducere din teritoriu. Nu s-au simțit ANCD-iștii oarecum trădați prin faptul că nu ați reușit să obțineți prea mult pentru ei?

– Există prevederi concrete în protocol, în capitolul al doilea care se referă la fuziunea în plan teritorial, unde se pune accentul în special pe înțelegerile la nivel local. Este firesc ca acolo unde oamenii se înțeleg să nu mai intervină nimeni de la centru. Apoi, se pune accentul pe personalități. Există județe în care chiar liderii PNȚCD consideră că oamenii noștri sunt mai potriviți pentru cooptarea în diferite funcții de conducere. Există și acele criterii legate de rezultatele la alegerile locale, respectiv de numărul de membri activi în cadrul organizației. Oricum, trebuie subliniat că în nici un caz raportul nu poate să fie mai mic de 1 la 5.

– ANCD Arad nu a avut nici un consilier județean sau municipal.

– La Arad, după câte mi-a spus d-l Șiclovan, s-au înțeles ca reprezentanți ai noștri să intre în structurile de conducere la nivel de județ.

SIMION TODOCA

ApR a lansat
CEL MAI DUR PROGRAM DE RELANSARE ECONOMICĂ A ROMÂNIEI

La conferința de presă de ieri a organizației județene ApR, președintele Gavril Popescu a prezentat presei programul de relansare a României, în concepția ApR, lansat la ședința Delegației Permanente. **„Este cel mai dur program lansat de la revoluție încoace"**, a spus Gavril Popescu, însă măsurile cuprinse în el ar trebui aplicate, pentru că **„în România sunt două categorii de cetățeni: cei care vor să muncească, fie la stat, fie la privat și cei care stau cu mâna întinsă, să primească de la stat ceva."**

Programul este într-adevăr pe muchie de cuțit pentru că prevede unele măsuri care ar putea provoca creșterea ratei șomajului și convulsii sociale. Exemple: închiderea sau privatizarea prin lichidare a întreprinderilor care înregistrează pierderi și care nu au piață de desfacere și anularea tuturor subvențiilor acordate sectoarelor industriale neperformante. ● Amnistie fiscală dublată de o lege care să le interzică băncilor și agenților economici, sub sancțiune penală, să plătească salariile înainte de achitarea integrală a tuturor impozitelor și taxelor datorate statului ● Reducerea numărului de zile de concediu de odihnă (minim 10 zile și maxim 17 zile). Reversul „medaliei" îndulcește puțin duritatea programului: anularea impozitului pe profitul reinvestit ● Reducerea la 15% a impozitului pe profitul real realizat din celelalte activități ● Indexarea pensiilor în raport cu rata inflației ● Stabilizarea prețurilor (atingerea unui nivel al inflației sub 10%) ● Dublarea subvențiilor în agricultură.

Foarte interesantă, demnă de luat în seamă este măsura preconizată la punctul trei: interzicerea efectuării de modificări ale legilor economice pe perioada unui mandat parlamentar. Deși are neajunsurile sale, măsura ar putea să dea încredere investitorilor străini care acuză cel mai mult schimbarea permanentă a legilor economice. ● Una peste alta, a remarcat purtătorul de cuvânt Ștefan Tabuia, programul lansat de către ApR a fost primit și receptat cu toată considerația de către mass-media. Cel mai bun semnal, consideră Ștefan Tabuia, este concluzia unor ziare serioase că „ApR se transformă în partidul clasei mijlocii."

SIMION TODOCA

Guenter Verheugen se pronunță pentru
ACORDAREA "UNUI SEMNAL MAI CLAR" ȚĂRILOR CANDIDATE LA ADERARE

Comisarul european pentru Extindere, Guenter Verheugen, a estimat că Uniunea Europeană trebuie, în cursul summitului european de la Goteborg, să dea țărilor candidate la aderare "un semnal mai clar", după respingerea de către irlandezi a tratatului de la Nisa referitor la extindere, relatează AFP.

"Situația s-a schimbat. Trebuie de acum înainte să li se dea un semnal mai clar și mai convingător țărilor candidate", cu ocazia summitului de la Goteborg, care se va desfășura vinerea și sîmbăta viitoare în Suedia, a declarat comisarul german într-un interviu publicat în ediția de luni a cotidianului "Sueddeutsche Zeitung".

"La Nisa (decembrie 2000), UE a explicat că va trebui, pînă la sfîrșitul anului 2002, să fie în măsură de a accepta noi membri, pentru ca aceștia să poată participa la alegerile europene din 2004. UE trebuie să facă acum un pas înainte și să-și anunțe dorința fermă de a debloca negocierile de aderare cu țările candidate cele mai avansate", a afirmat comisarul.

Respingînd ideea "absurdă" de fixare a datelor de aderare pentru fiecare dintre țările candidate, "deoarece aceasta ar alimenta speranțele false", Verheugen s-a declarat totuși "încrezător că termenele referitoare la extinderea UE vor fi respectate" în ciuda votului de respingere irlandez.

Întrebarea săptămânii
AVEM SAU NU AVEM „GOLANIADĂ"

Nicolae Ieran, președintele Partidului Necomuniștilor a cerut aprobare pentru a organiza în 13-15 iunie, în fața Palatului Administraiv, manifestări de comemorare a celebrei „Golaniade" din București. Pe cererea tip adresată Primăriei Municipiului Arad, primarul Dorel Popa a menționat: *„Nu cunosc semnătura, nu are ștampilă. Returnată."* Cu toate acestea, Ieran este hotărât să desfășoare acțiunea, chiar și fără aprobare. Interesant de urmărit care va fi reacția Poliției, mai ales că în cerere, la rubrica solicitări către Poliție, Ieran a scris *„cu discreție, dacă va fi nevoie, să ne dea tot concursul."* Vom vedea astăzi dacă între timp Ieran a reușit să facă rost de ștampilă și să obțină aprobarea și de câtă „discreție" va da dovadă Poliția.

SIMION TODOCA

PUR DEZVOLTĂ RELAȚIILE CU PARTIDELE SOCIAL-LIBERALE

Secretarul general al Partidului Umanist din România, domnul Dorel Babrin, împreună cu un grup de parlamentari umaniști, s-a întâlnit la Copenhaga cu secretarul general al Partidului Social Liberal Danez, domnul Anders Kloppenborg. Reprezentanții celor două partide și-au exprimat dorința de a contribui la dezvoltarea doctrinei social liberale și la promovarea social-liberalismului în Europa.

Partidul Social Liberal Danez - fondat în anul 1995, este în prezent - împreună cu Partidul Social Democrat - la guvernare, din cele 20 de portofolii de miniștri revenindu-i cinci.

Întrucât Danemarca este un important partener al NATO și al Uniunii Europene, umaniștii români au solicitat sprijin privind accelerarea procesului de integrare a României în structurile euroatlantice.

Cu această ocazie, secretarul general al PUR a transmis mesajul personal al domnului Dan Voiculescu, președintele partidului, privind invitarea în România a doamnei Lone Loklindt - președintele partidului Social Liberal Danez, pentru luna august 2001.

Acțiunea de la Copenhaga a fost pregătită de domnul deputat Octavian Petruș.

Biroul de presă

MUȘAMALIZAREA ISTORIEI

(Urmare din pagina 1)

Dacă un astfel de gând a fost la originea insistențelor cu care Ion Iliescu susține ideea unei amnistii (mai) generale nici nu e rău. Numai că gurile rele susțin că în PDSR există o luptă surdă și destul de tacită, deocamdată, între grupul lui Adrian Năstase și cel al lui Ion Iliescu. De ce e tacită? Pentru că fiecare se teme de celălalt, fiecare având atuurile sale. Ion Iliescu încă are electorat suficient de partea sa, iar A. Năstase se impune tot mai mult peste hotare, dar și în interior.

Diferendele care izbucnesc din când în când între cei doi sunt consecința stării de spirit din partid. Faptul că Iorgovan își permite să insiste cu amnistia sa, ba mai mult, o insultă cu nonșalanță pe Rodica Stănoiu fără să-și facă probleme, presupune o susținere serioasă. Iar aceasta vine, în mod explicit, din partea președintelui Iliescu care, la rândul său, insistă pe ideea amnistiei. Iar Iorgovan, care este avocatul pledant al infractorilor (gen. M. Cozma) pe care vrea să-i amnistieze, dincolo de interesul său, servește și interesele lui Ion Iliescu.

Se vorbește de o posibilă ruptură dintre Ion Iliescu și A. Năstase. Personal, eu nu cred această variantă din cel puțin două motive: atât A. Năstase, cât și I. Iliescu sunt politicieni prea versați pentru a-și tăia singuri craca de sub picioare. Și, în al doilea rând, atât Năstase și grupul lui, cât și Iliescu cu oamenii lui ar avea numai de pierdut. Un PDSR scindat nu ar mai avea nici pe departe forța pe care o are acum. În afară de multiplele diferențe și diferende care există între Ion Iliescu și A. Năstase se impun interesele celor doi și ale grupărilor pe care le conduc. Cel puțin deocamdată PDSR rămâne unit.

Dincolo de lupta internă din partid rămâne însă interesul clientelar al clasei politice românești, în speță cea care se află la putere, de a promova legi, ordonanțe, hotărâri de guvern, care să satisfacă clientela. Iorgovan vrea să fie promovată o lege a amnistiei sau un HG pentru a-și salva clientela de infractori al căror avocat este. Ne putem închipui ce sume colosale ar intra în buzunarele încăpătoare ale Iorgovanului dacă printr-o astfel de lege ar fi grațiați Victor Stănculescu sau Miron Cozma. Și câți alți mari infractori (putred de bogați) nu s-ar scăpa sub umbrela unei astfel de legi. Ar curge banii gârlă înspre Iorgovan, Predescu și alți susținători ai legii.

Nu este pentru prima dată când în România grupuri mafiote impun în Parlament o lege care folosește unui anumit grup, iar parlamentarii care fac legea sunt aranjați pe viață. Presa a scris despre câteva asemenea făcături, dar a lătrat degeaba. Caravana corupției a trecut cu nonșalanță și dispreț și se pare că revine de fiecare dată când un grup mafiot vrea să i se facă o lege pentru propriile interese. Procedeul se întâmplă și în democrațiile occidentale, numai că acolo, odată descoperit, infractorul dă seamă în fața justiției. La noi, procedeul funcționează în văzul și știrea lumii și nimic nu se întâmplă. Iar când un asemenea procedeu e susținut de președintele țării (inconștient sau nu?), parlamentarii infractori au toate șansele să-l promoveze.

Dispus să se împace cu toți și cu toate (?!), Ion Iliescu uită că nu se poate substitui lui Dumnezeu. Deocamdată societatea omenească e astfel alcătuită încât cel ce a greșit trebuie să plătească. Pe măsura greșelii. Altfel, societatea nu ar mai discerne între bine și rău și, mai mult, ar dispărea orice discernământ iar anarhia ar fi la ordinea zilei.

S-ar putea ca Ion Iliescu, atins de fiorul metafizic, să fie sincer în dorința sa de împăcare cu lumea. Din păcate, însă, asupra sa planează suspiciuni serioase privind revoluția din decembrie, ca să nu mai vorbim despre implicarea sa directă în mineriadele din '90, '91. Și atunci, oricine e tentat să-l suspecteze pe Ion Iliescu de dorința de mușamalizare a unei istorii care încă mai ridică serioase întrebări. Or, se pare că lumea nu e dispusă să uite peste noapte fapte reprobabile care, într-un fel sau altul, influențează și condiționează și astăzi viața societății românești. Și se mai demonstrează încă odată că în privința schimbării trecutului nimeni nu mai poate face nimic. Pur și simplu pentru că... a trecut.

Și totuși, pentru că nu se poate schimba, măcar se încearcă să se mușamalizeze trecutul. Ceea ce face și președintele Ion Iliescu.

Ieri dimineață, în plin centrul orașului

COMISARUL-ȘEF AL GĂRZII FINANCIARE ARAD A FOST LOVIT CU O BÂTĂ ÎN CAP

Ieri dimineață, cu puțin înainte de ora 8, în timp ce se îndrepta spre birou, Dan Cancel, comisarul-șef al Gărzii Financiare Arad a fost bătut de un necunoscut. Agresorul l-a lovit puternic în cap, din spate, cu un par, după care a dispărut. Agresiunea a avut loc pe Bulevardul Dragalina, în apropierea hotelului Parc, unde Cancel este cazat.

Conștient, deși pierdea mult sânge, Dan Cancel și-a anunțat telefonic colegii, după care s-a deplasat la un cabinet medical din zonă, de unde a chemat Salvarea. La Spitalul Județean a fost, însă, transportat de directorul general al Finanțelor Arad, Gavril Chiș, care trecea prin zonă.

Aici, mai mulți medici i-au acordat primele îngrijiri, timp de aproape o oră. „A fost adus prezentând o plagă contuză parieto-temporală, care a necesitat toaletă, sutură, de asemenea, radiografie. I s-a făcut și consult neurochirurgical. Doctorul Manole l-a examinat, nu a constatat modificări în acest moment", ne-a informat dr. Monica Puticiu, medic specialist în medicină de urgență.

După intervenția medicilor, Dan Cancel - cu capul bandajat și cămașa plină de sânge - ne-a declarat: „Medicii mi-au spus că nu e necesară internarea în spital, deci pot să plec. Acuma am amețeli din când în când. Trebuie să mă odihnesc, mă duc la hotel." În legătură cu agresorul, comisarul-șef al Gărzii Financiare ne-a spus: „Nu l-am văzut la figură, dar era un bărbat de 1,75-1,80 înălțime."

Întrebat dacă bănuiește pe cineva, Dan Cancel ne-a răspuns: „În mod sigur sunt cei cu alcoolul de la Alcprod pentru că acum trebuie să merg la instanță, astăzi, în locul juristului, care a avut probleme cu casa..." (referindu-se la angajatul Gărzii Financiare căruia i s-au spart geamurile locuinței luna trecută - n. r.).

„Starea domnului Cancel e acum bună. Primele 24 de ore sunt mai critice, există riscuri pentru apariția unor eventuale complicații. La cel mai mic simptom va trebui să se prezinte la noi", a adăugat dr. Puticiu.

Despre agresiunea comisă asupra lui Dan Cancel a fost imediat înștiințată Poliția, care a început cercetările. O echipă condusă de colonelul Gheorghe Țica, comandantul Poliției Municipiului, a cercetat zona unde a fost lovit comisarul-șef. „Am găsit doi martori care l-au văzut pe individ. Aceștia ni l-au descris, iar noi acum încercăm identificarea agresorului. Găsirea lui poate fi o chestiune de ore sau de zile", spune colonelul Țica.

Pe trotuarul unde a fost lovit Dan Cancel se mai văd urme de sânge

Încadrarea juridică a faptei se va face în funcție de numărul de zile de îngrijiri medicale necesare.

Dan Cancel, 30 de ani, este comisar-șef al Gărzii Financiare Arad din noiembrie 2000, când a fost numit la conducere de către Garda Centrală. În această perioadă, controalele Gărzii s-au înmulțit, iar domeniile de acțiune au fost diversificate. De asemenea, nivelul amenzilor aplicate a crescut. Toate acestea au dus la o creștere substanțială a încasărilor, comparativ cu anul trecut.

În ultimele săptămâni, mai mulți comisari ai Gărzii Financiare Arad au fost amenințați, în urma controalelor efectuate. De amenințări n-au scăpat nici membrii familiilor acestora. O mașină a unui comisar și una a Gărzii au fost vandalizate.

Aceasta este, însă, prima agresiune fizică asupra unui comisar. Trebuie să menționăm că legea le permite comisarilor să poarte armă și să facă uz de ea în anumite situații. Până acum, însă, nedând atâta importanță autoapărării, comisarii au preferat să-și țină armele în seif. Poate de acum lucrurile se vor schimba...

Având în vedere incidentul de ieri, la care se adaugă și celelalte atacuri amintite, putem spune că Garda Financiară Arad e terorizată. Dar și lipsită de apărare. O protecție a comisarilor este necesară. „Noi n-am folosit până acum armele și poate ar fi necesar. Însă legea nu e prea clară; ar trebui schimbată, mai ales în ceea ce-i privește pe cei cu atribuții de control. Sperăm să nu mai existe asemenea situații. Se pare că am deranjat pe cineva care crede că astfel ne poate opri", ne-a declarat Eugen Deliman, comisar-șef adjunct al Gărzii Financiare Arad.

Poliția arădeană a fost sesizată în cazul tuturor atacurilor, însă autorii n-au fost încă descoperiți. Colonelul Țica spune că cercetările poliției continuă și în celelalte cazuri.

GERLINDE KNAP
Foto: VIOREL MUSCA

ACCIDENT DE MUNCĂ

Ieri, în jurul orei două, dimineața, **Georgică Sârb**, 44 ani, rectificator la Astra Vagoane Trinity S.A. s-a accidentat grav la mâna dreaptă. În timp ce prelucra o piesă metalică, aceasta s-a desprins, alunecând pe brațul mâinii și zdrobindu-i tendoanele.

În prezent victima - care a suferit un accident de muncă - se află internată la Spitalul Județean Arad, secția ortopedie.

C. T.

ÎN CAZUL GRUPULUI ȘCOLAR „HENRI COANDĂ" - O SOLUȚIE O ANULEAZĂ PE CEALALTĂ

Spre surprinderea tuturor, în ședința de ieri a directorilor de școli, pe lângă discuțiile legate de examenele de capacitate, admitere în liceu și bacalaureat, s-a anunțat că: **Grupul Școlar „Henri Coandă" se va muta, de la toamnă, la Grupul Școlar „Aurel Vlaicu".** Nici unul dintre directorii celor două instituții de învățământ nu au fost anunțați în prealabil, aflând vestea în plenul ședinței. Conform primelor informații, ambele școli își vor păstra autonomia. Aceasta este cea de a doua soluție oferită de ISJ în termen de o lună, pentru Grupul Școlar „Henri Coandă". Ambele au fost date ca definitive. Vom reveni.

M.A.

La Arad UN PRIM PAS ÎN LUPTA ÎMPOTRIVA CRIMEI ORGANIZATE

Una dintre problemele cu care se confruntă comunitatea europeană este lupta împotriva crimei organizate. Este și motivul pentru care Uniunea Europeană și-a trecut această problemă prioritar pe agenda sa de lucru și o consideră drept condiție **sine qua non** în integrarea în structurile europene. Iar România nu se poate lăuda că ar sta tocmai bine cu problema respectivă. Acesta a fost și motivul inițiativei înființării Societății Naționale de Studiu a Criminalității Organizate și a Corupției (SNSCOC). Detalii în legătură cu ce înseamnă această organizație și ce vrea ea am primit de la d-l **Ilie Botoș**, vicepreședinte al SNSCOC și prim-procuror militar la Parchetul Militar Cluj-Napoca.

SNSCOC are în vedere toate aspectele legate de crima organizată și corupție, dar se ocupă și de traficul de stupefiante, imigrațiile ilegale (exact ceea ce ne impută nouă Uniunea Europeană și consecința este faptul că românii au probleme cu vizele). Evident, când este vorba de traficul de stupefiante, societatea se ocupă și de problema consumului de droguri în România, și reinserția socială a consumatorilor de droguri, în speță tinerii.

Toate materialele referitoare la aceste aspecte se adună într-o bază de date la SNSCOC și se alcătuiesc programe pe care le utilizează poliția, magistratura.

Societatea pune la dispoziția organelor abilitate atât datele cât și metodologia pentru contracararea crimei organizate. Astfel de societăți există în Occident și se încearcă implementarea acestui tip de societăți și în Estul Europei. Societățile respective vin să suplinească lipsa unor structuri care să lupte împotriva crimei organizate. Experiența occidentală în materie - în special a italienilor - este preluată și de societatea românească de luptă împotriva crimei organizate. Sediul SNSCOC este la Cluj-Napoca, iar acum se încearcă constituirea unei filiale la Arad, filială care va avea în subordine județele Caraș-Severin, Timiș, Arad, Bihor și Satu-Mare. Filiala va avea aceeași structură ca și societatea, pe patru secțiuni, două operative și două administrative. Una dintre secțiunile operative este pentru crima organizată, cealaltă pentru studiul corupției. Există un colegiu științific care să valorifice rezultatele obținute în instituțiile superioare de învățământ.

SNSCOC încearcă promovarea studenților cu rezultate deosebite și prin trimiterea acestora la diverse întâlniri internaționale. Aceștia vor fi „pepiniera" pe care se bazează în viitor SNSCOC.

În societate poate intra orice persoană care întrunește anumite condiții (în primul rând să nu aibă cazier judiciar), indiferent de profesie. Persoanele care vin în societate pot participa la programe de interes general - aspecte legate de legislație, etc.- , iar profesioniștii vor face parte din structurile operative, aceștia activând, de fapt, la modul serios, în cadrul societății. Un nucleu al acestei societăți există și la București și la Alba-Iulia.

Cum privesc organele statului - Poliția, Justiția - o astfel de societate? Răspunsul d-lui Botoș este axat pe **„dorința comunității europene de implementare a unor astfel de organizații și în țările est-europene, cu scopul declarat de a contribui la lupta împotriva crimei organizate și a corupției".**

Ar mai fi de adăugat că în Occident se pune din ce în ce mai mare accent pe firmele private de pază și ordine, firme care sunt atrase în lupta împotriva crimei organizate și corupției, acestea degrevând anumite sarcini ale Poliției.

La Arad, filiala SNSCOC va fi organizată de dl. Constantin Buzatu: În acest sens, luni s-a organizat o întâlnire la care au participat dl. Ilie Botoș, prim-procurorul de la Timișoara, dl. colonel Ioan Ulică, dl. prim-procuror T. Palcu. Urmează ca, ulterior, să se organizeze alte întâlniri pentru constituirea filialei la care se speră că vor adera personalități importante din Poliție, Justiție, dar nu numai. Dl. Buzatu mai speră că va atrage în societate și tineri doritori să participe și să activeze la modul concret în cadrul societății.

Apariția unei astfel de societăți de luptă împotriva crimei organizate și corupției reprezintă, în fapt, o concretizare, o punere în practică a unor comandamente lansate de toate guvernele României. Se trece de la intenție la faptă. În ceea ce privește filiala arădeană vom reveni cu precizări referitoare la înființarea societății.

I. IERCAN

PREOT ȘI PILOT!

TURNUL BABEL

● După ce ani de zile s-a ferit ca de foc de tot ce înseamnă naționalism, PNL a schimbat brusc macazul, el făcându-și din problema națională și a românilor de pretutindeni o chestiune care „merită a trece înainte de orice". I-auzi! ● Ministrul Transporturilor, **Miron Mitrea s-a căsătorit, noua doamnă Mitrea, Manuela fiind deputată PDSR. Să mai precizăm că mirele a mai fost mire o dată, din căsătoria respectivă rezultând trei copii (plus unul înfiat) și că are 45 de ani, în vreme ce d-na M.M. a făcut recent 38 de anișori.** ● Gică Hagi va inaugura peste puțin timp hotelul pe care-l deține la Mamaia, în zona zero, un hotel superlux denumit „Iaki" (Ia - de la Ianis și Ki de la Kira, cei doi copii ai superstarului). ● În România există în prezent 622.326 de societăți comerciale private din care doar vreo 400.000 lucrează efectiv, iar din acestea circa 40% produc profit. O situație care ar trebui să dea de gândit guvernanților. ● În timp ce aspira, unei englezoaice i s-a oprit aspiratorul, spre surpriza ei, la demontarea aparatului, în furtun a dat peste papagalul pe care-l pierduse cu o zi înainte! ● În Franța s-a înregistrat o naștere mai puțin întâlnită, proaspăta mămică împlinind chiar cu câteva zile înainte de naștere ... 62 de ani! ● **Marcel Vlaicu din Timișoara nu-și dorea de la viață decât două lucruri: să devină aviator și să fie hirotonisit preot. Dorințe care i s-au împlinit rând pe rând, el ajungând mai întâi pilot pe un supersonic și mai apoi pe un elicopter, pentru ca patru ani mai târziu, după absolvirea Teologiei să intre și în lumea preoților, Marcel Vlaicu fiind astfel singurul preot-aviator sau invers din România!** ● Conform unui sondaj efectuat de revista FHM cea mai sexy româncuță la ora actuală este realizatoarea de la „Surprize, surprize", Andreea Marin. Discutabil clasament însă. ● Patronul unui bar din Norvegia a organizat o selecție pentru ocuparea unui post la bar, post care a fost ocupat în cele din urmă de către o femeie în vârstă de 91 de ani! ● Cristian Tabără s-a reîntors la „Știri", el prezentând de luni și până vineri știrile de la ora 22 de la PRO TV. O idee bună. ● În Anglia taximetriștii nu au voie prin lege să vorbească cu pasagerii despre religie, politică și sex. Ce le mai rămâne, atunci? ● După ce inițial a negat categoric o asemenea posibilitate, guvernul Iugoslaviei a decis să-l predea pe Slobodan Miloșevici Tribunalului Penal Internațional de la Haga. ● Într-un orășel din California un bec funcționează neîntrerupt din ... 1901. Deci, de 100 de ani. Prin comparație, cât ține unul românesc, nu mai trebuie s-o spunem. ● Teo Trandafir a făcut 33 de ani, în timp ce Garcea, pe numele său adevărat Mugur Mihăescu a împlinit tot săptămâna trecută, 34 de ani. ● **Tatăl lui Gheorghe Funar, Vasile Funar de loc din Sânnicolaul Mare unde și trăiește cu soția, a reușit o performanță rară: obținerea a trei feluri de vin care se poate amesteca și bea fără să te doară capul. Un amănunt: cele trei feluri de vin cu culorile roșu, galben și albastru!**

MIRCEA DORGOȘAN

GRĂNICERI – COMUNA DE LA FRUNTARII

„DACĂ NU SUNTEM AJUTAȚI, NE-OM PRĂPĂDI ȘI NOI ȘI ȚARA!"

La cei 66 de ani ai săi, Gheorghe Mihuț, din Șiclău, zis Mâța, nu se lasă. După ce o viață întreagă a lucrat, ba pe la colectiv, ba pe la oraș, după Revoluție s-a apucat de agricultură pe cont propriu. „Că dacă tot ne-o dat pământul înapoi, doar nu era să-l lăsăm pârloagă".

La început, când primise cele 12 hectare și jumătate de pământ din 20 cât moștenise, baci Gheorghe a zis că i-a pus Dumnezeu mâna în cap. Familie care să-l ajute avea, el se simțea în putere, iar ajutorul primit de la stat prin anii '90 l-a făcut să fie încrezător. Și, într-adevăr, își pusese cât de cât gospodăria pe picioare. Își cumpără omul utilaje agricole, microferma pe care de mult avea de gând să o înființeze creștea de la an la an. Toate astea, însă, până când ... „Veniră și anii de pe urmă. Căldurile tot mai mari, ajutorul de la stat tot mai mic, cerealele tot mai puține și mai prost plătite. Așa că ... am dat-o tare pe legumicultură".

Gazda

Noi dăm ieftin și luăm scump

Când noi l-am întâlnit, zilele trecute, baci Gheorghe era cu soția, fiul cel mare și câțiva ziuași în câmp, unde plantase varză.

„Am venit să completăm golurile din cultură și să irigăm. Avem noroc că ne-am cumpărat tractor. Urcăm bidoanele în remorcă, le umplem cu apă și mergem cu ele la holdă. Facem treaba asta de câteva ori pe săptămână, pentru că varza «bea» apă, nu se joacă".

Pe lângă cele cinci mii de fire de varză, baci Gheorghe a pus încă 3000 de roșii. Întreaga producție o vinde apoi pe piețele din Arad și Bihor. „Noi dăm ieftin, dar tot ce cumpărăm e scump. Dar să nu supărăm pe Ăl de Sus, că dacă lucrăm, se adună, ba de aici ba de acolo."

Ziuașii

Și, ca să nu rămână fără explicație, bătrânul ne povestește că are acasă vacă, porci, două scroafe gestante și păsări, „că din peste 12 hectare de teren, măcar pe astea să le putem crește".

Pământul „ăl mult"

Cum veni vorba despre pământu „ăl mult", baci Gheorghe se înnegri la față. „Oare de ce nu ne lasă și pe noi, țăranii, să mai conducem agricultura. Că nimeni nu știe mai bine ca plugaru de ce anume e nevoie ca să fie bine lucrat pământul și nu pe degeaba. Că doar pentru țară lucrăm noi, nu pentru dușmani. Și, atunci, de ce nu ne lasă, măcar vreo câțiva ani să le arătăm noi specialiștilor cum trăbă lucrat!

De ce MÂȚA?!

Înainte de a ne despărți de el, am avut curiozitatea de ce i se zice Mâța, cum este poreclit în sat.

– Porecla asta mi se trage de la străbunicul meu! Acesta era unul dintre cei cinci frați ai familiei. Seara, înainte de a stinge lampa, stră-străbunică-mea scotea mâțele afară din casă. Într-o seară a uitat una în casă. Mâța a început să miaune. A prins-o și a scos-o afară. Străbunicul Gheorghiță (care avea cinci ani) a început să facă el ca mâța. Și MÂȚA a rămas timp de peste 150 de ani, porecla s-a transmis din tată în fiu până la baci Gheorghe.

NICOLAE OPREAN
Foto: AL. MARIANUȚ

PROBLEME ÎN ÎNVĂȚĂMÂNTUL SĂTESC

Conducerea comunei se gândește cu groază că, de la anul, primăria trebuie să plătească salariile dascălilor.

Dacă Ministerul Educației și Cercetării nu va găsi fondurile necesare, Primăria Grăniceri va aloca spre exemplu două treimi din buget numai pentru salariile profesorilor. Din cele trei miliarde și ceva cât e bugetul, două și jumătate se vor duce pe salarii.

Ce se va întâmpla cu drumurile care arată ca vai de ele, cu întreținerea celorlalte instituții aflate în grija primăriei, nu se știe.

Profesorii, la rândul lor, sunt îngroziți!

Foto: AL. MARIANUȚ

Copii în grija Primăriei

43 de familii primesc ajutoare sociale. Sumele pe care le încasează lunar aceste familii sunt de până la 220 de mii de lei.

„Avem însă o femeie cu trei copii la care nu-i dăm banii în mână pentru că, nu o dată, cum îi primea, cum se ducea la birt și îi prăpădea. Așa că, în ședința de consiliu am fost delegat să merg eu să cumpăr făină, conserve, orez, pâine și să le duc la copii ca să aibă ce mânca", ne-a declarat dl. Liviu Codrean, viceprimarul comunei Grăniceri.

Când nu are probleme cu băutura, femeia se duce cu ziua la sapă. Apoi, așteaptă poștașul, ia alocația copiilor și când îi vin gărgăunii la cap, o ia de la capăt.

Autoritatea tutelară a făcut apel și la Protecția Copilului din Arad, poate găsesc și ei ceva ajutoare să-i ajute pe micuți, dintre care doar unul este la școală, ceilalți doi fiind la grădiniță.

Pentru că speranțe de ajutor din alte locuri nu sunt. Cu mama alcoolică și tata în pușcărie, viitorul acestor copii nevinovați ar putea fi și mai cenușiu decât este.

PRIMARU-I FERICIT CĂ STATUIA ARE CAP!

Prin 1892, s-a forat o fântână arteziană în plin centrul localității. Împrejmuită cu un zid de beton, deasupra ei s-a amplasat, pe un piedestal, statuia zeului Neptun.

În 1987, când s-au făcut forări pentru că nivelul aperi scăzuse alarmant, statuia a fost decapitată (din greșeală). A trebuit să treacă de atunci câțiva ani buni, vreo 12 mai precis, până ce zeul a fost prevăzut din nou cu ... cap.

În spirit de glumă, când prin 1999-2000 primarul a dat explicații de ce n-are statuia cap, a zis omul că seamănă cu conducătorii.

„Au sărit în sus unii. Așa că am luat măsura să punem lucrurile la punct, în felul acesta să nu mai dăm apă la moară cârcotașilor", ne-a declarat dl. Gheorghe Farcu, primarul comunei Grăniceri.

S-a luat legătura cu un meșter din zonă care a „reparat" greșeala trecutului. Așa, nu mai are nimeni treabă cu fântâna „edificată pe spesele comunei Otlaca în anul 1982, la scufundimea de 280 de metri" după cum se inscripționase în epocă pe o placă aplicată sub picioarele zeului...

Foto: AL. MARIANUȚ

După Revoluție

BISTRIȚENII AU REPOPULAT COMUNA

Prin 1987 câteva familii din Bistrița s-au așezat în comună. Erau ciobani care au găsit în zonă pășune pentru turmele lor. În 1990, neamuri de-ale ciobanilor au venit la lucru în comună pentru „mălai". Lucrau la procent și le convenea, deoarece luau porumbul răsărit primăvara, îl săpau, îl recoltau și primeau 30% din producție.

Cum în locurile lor de baștină traiul devenea tot mai greu, s-au adus practic unii pe alții la Grăniceri: la început neamurile, apoi vecinii, prietenii.

Acum sunt peste 50 de familii. Localnicii îi apreciază în mod deosebit. Sunt harnici și se pricep în toate domeniile.

Cei mai mulți bistrițeni se ocupă cu creșterea animalelor și producerea brânzeturilor. Casele lor sunt frumoase, îngrijite, iar copiii curați și trimiși la școală ori la grădiniță.

După cum ne spuneau dascălii din localitate, „putem spune că au repopulat comuna. Și suntem mulțumiți, deoarece au venit oameni de calitate."

◆ Și să se mai spună că proverbele nu sunt adevărate: Măgarul e întotdeauna în fruntea… oilor! ◆

Foto: V. MUSCA

Investiţii străine de câteva miliarde, la Târnova

ÎN LOC DE LAPTE, CONEXIUNI PENTRU CENTRALE TELEFONICE

La sfârşitul anului trecut, o firmă cu capital italian a cumpărat un grajd părăginit al fostului CAP Târnova. În câteva luni, spaţiul a fost practic refăcut în totalitate. „Pentru că lucrăm într-un domeniu de vârf şi condiţiile de muncă trebuie să fie corespunzătoare", spune Daniele Pellegrini, patronul firmei International Cables.

O hală de circa 400 metri pătraţi este pavată în totalitate cu gresie, prevăzută cu tavane false şi un sistem de iluminaţie corespunzător. S-a realizat şi o centrală termică proprie. Doar investiţiile în infrastructura spaţiului de lucru se ridică la peste patru miliarde de lei.

Investitorul italian speră ca în două luni să înceapă activitatea efectivă. Mai trebuie aduse şi montate utilajele. „Acest lucru se va petrece în cel mai scurt timp", adaugă Pellegrini.

La Târnova se vor produce conexiuni electrice pentru centrale telefonice Alcatel. Pentru început vor fi angajate 12 femei, care vor urma un curs de specializare în Italia. Se speră ca până la sfârşitul acestui an personalul care va lucra la această unitate să atingă cifra de 40.

În Târnova este cea de-a şaptea investiţie străină, şi după felul cum decurg lucrurile, primarul Florin Farcaşiu crede că „este cea mai importantă de până acum".

Daniele Pellegrini

Sigur, 40 de locuri de muncă nu rezolvă problemele sociale. Însă la nivelul comunei Târnova este o soluţie parţială. Iar câştigul nu va fi doar cel direct pentru angajaţi, ci şi la nivelul întregii comunităţi locale.

G. CONSTANTINESCU
Foto: ONORIU FELEA

B. N. S. PROTESTEAZĂ PENTRU A AJUNGE LA... DIALOG

În luna februarie, Executivul a semnat cu principalele Confederaţii Sindicale din România un acord social. Sindicatele promiteau că vor sta un an pe dreapta... Numai că, între timp, sindicaliştii de la BNS, şi nu numai, au câteva obiecţii. De aceea, la nivel naţional a început cu pichetarea prefecturilor şi înaintarea unor liste cu revendicări. Sindicaliştii doresc reanalizarea Legii 19/2000, privind sistemul public de pensii şi alte drepturi de asigurări. Ei cer plata şi pentru primele trei zile de concediu medical, care, potrivit acestei legi, nu sunt plătite. De asemenea, ei solicită păstrarea vârstei de pensionare la 57 de ani pentru femei şi la 62 de ani pentru bărbaţi.

Un alt punct nevralgic este cel al fenomenului neachitării de către angajator a obligaţiilor pentru asigurările sociale. „Nu este corect ca angajatul să aibă doar o treime din vechime, pe perioada când nu sunt achitate aceste obligaţii. În fond, nu e vina lui. Chiar vom avea o propunere legislativă, prin care neplata acestor sume pentru asigurări să constituie infracţiune, nu contravenţie cum este în prezent", spune Traian Deliman, liderul BNS Arad.

Oamenii vor şi actualizarea trimestrială a grilei de impozitare precum şi îmbunătăţirea sistemului medical. „Nu mai poţi să te îmbolnăveşti după data de 20, că nu mai sunt bani pentru medicamente compensate" adăugă Deliman.

Săptămâna viitoare sindicaliştii de la BNS vor picheta Prefectura Arad. „Nu vrem să rupem acordul social, însă acţiunile noastre concentrate în toată ţara, se vor a fi un semnal că şi noi existăm. Mai mult, cerem respectarea acordului social. De aceea vrem să fim trataţi ca parteneri de dialog", conchide Traian Deliman.

Lista de revendicări a fost înaintată la Prefectura Arad şi este semnată de către BNS, CNSLR-Frăţia şi Meridian.

G. CONSTANTINESCU

CONTRACT PENTRU CONSTRUIREA COMPLEXULUI EXPOZIŢIONAL

Sâmbătă, 9 iunie, Camera de Comerţ, Industrie şi Agricultură a judeţului Arad a semnat primul contract pentru lucrările de construire a complexului expoziţional. Este vorba de firma germană Metallservice Wingert.

Acest contract se referă la partea de structură metalică, pereţi şi acoperişuri. „Alegând tipul de structură metalică se poate definitiva proiectul de fundaţie, în circa o săptămână. Apoi vom solicita oferte pentru execuţia fundaţiei, de la constructori arădeni", spune Nicolae Băcanu, preşedintele CCIA.

Pentru finanţarea lucrărilor, Camera doreşte un sprijin şi din partea Primăriei, CJ, Camerei de Comerţ a României. De asemenea, e posibilă o eventuală creditare din partea unor bănci arădene.

Conducerea CCIA speră ca târgurile organizate la Arad să se desfăşoare, cât mai curând, în acest complex expoziţional. Datorită importanţei târgurilor şi numărului mare de firme expozante, oraşul nostru ocupă un important loc între organizatorii de târguri din România.

G. KNAP

CERTIFICATE DE TREZORERIE

De ieri, Trezoreria a pus în vânzare noi certificate pentru populaţie. Acestea au dobânda de 39% pe an şi scadenţa la 90 de zile. Valorile certificatelor sunt 1, 5, 10, 20, 50 şi 100 milioane de lei.

Perioada în care pot fi cumpărate aceste certificate de trezorerie este 12-29 iunie, iar termenul de răscumpărare este 10-27 septembrie.

G. K.

Dobânzile bancare în vigoare la 12.06.2001

Denumirea băncii	Suma minimă (lei)		Dobânda (% pe an)													
			Persoane fizice							Persoane juridice						
	Persoane fizice	Persoane juridice	la vedere	Pe termen de (luni) 1	2	3	6	9	12	la vedere	Pe termen de (luni) 1	2	3	6	9	12
BCR	*	25.000.000	8	32	-	33	34	35	36	8	32	-	33	34	35	36
BRD	500.000	5.000.000	7	33	34	35	37	39	43	7	30	30,5	31	31,5	32	32,5
B. Transilvania	300.000	25.000.000	9	35	-	36	37	38	38	9	35	-	36	37	38	38
BancPost	500.000	500.000	9	33	-	34	34	35	35	9	31	-	32	33	-	-
B. Agricolă	100.000	2.000.000	9	35	-	36	37	37	37	9	35	-	36	37	37	37
C. C. Aurora	1.000.000	10.000.000	10	36	-	38	39	40	42	10	35	-	36	37	38	40
C. C. Phoenix	500.000	500.000	10	38	-	39	40	-	41	10	38	-	39	40	-	41

Cei mai mulţi vizitatori la târguri

INTERESAŢI DE NOUTĂŢILE ÎN DOMENIU

Camera de Comerţ, Industrie şi Agricultură a judeţului Arad a realizat o statistică, în urma prelucrării taloanelor completate de vizitatorii târgurilor Confort Instal şi Protect 2001, respectiv Confort Construct 2001.

Conform acesteia, aproape 2500 de persoane au vizitat primul târg amintit, cei mai mulţi fiind interesaţi de ultimele noutăţi în domeniu, contactarea de producători, cercetarea pieţei şi cumpărarea en-detail a produselor.

Arădenii s-au dovedit mai interesaţi de Confort Construct, unde numărul vizitatorilor a depăşit puţin 4500. Din datele prelucrate de CCIA rezultă că cei mai mulţi vizitatori s-au înregistrat în a doua şi a treia zi de târg, pe când în prima şi ultima zi numărul acestora era mai mic.

G. KNAP

TELEFONIE MOBILĂ - SĂNĂTATE

Cei trei mari producători mondiali de telefoane mobile - companiile Nokia, Ericsson şi Motorola - au brevetat noi componente pentru telefoanele lor, care să-i protejeze pe utilizatori de radiaţiile potenţial periculoase pentru sănătate, se afirmă într-un articol dat publicităţii luni de cotidianul "The Times", citat de AFP.

Cele trei companii, care lucrează la îmbunătăţirea acestor componente de cel puţin opt ani, continuă să afirme, în acelaşi timp, că telefoanele lor nu prezintă risc pentru sănătate, afirmă articolul citat. Într-una dintre cererile de brevet depuse în Statele Unite, compania finlandeză Nokia explică faptul că "s-a afirmat că expunerea continuă la radiaţiile emise de un telefon mobil ar putea antrena după sine formarea unei tumori maligne", afirmă "The Times".

Problema riscurilor pe care le prezintă telefoanele mobile a provocat divizarea comunităţii oamenilor de ştiinţă, subliniază "The Times". Nici un studiu ştiinţific nu a putut, totuşi, stabili pînă în prezent, un eventual risc de apariţie a cancerului la utilizatorii de mobile, dar unii experţi apreciază că radiaţiile ar putea avea efecte nocive.

Automobile Dacia-Group Renault lansează

TREI NOI VERSIUNI ALE MODELELOR SUPERNOVA, BERLINĂ ŞI BREAK

Automobile Dacia-Group Renault lansează, în perioada 15-18 iunie, trei noi versiuni ale modelelor SupeRNova, Berlină şi Break, informează, ieri, un comunicat al companiei.

Prima noutate este o versiune a gamei Dacia SupeRNova, modelul Europa fiind ultimul şi cel mai abordabil ca preţ din clasa lansată de uzina argeşană în toamna anului trecut. Modelul este echipat cu motor şi cutie de viteze Renault şi sistem antiderapaj electronic.

"Europa va continua cu succes gama SupeRNova, din care mai fac parte modelele Confort, Rapsodie şi Clima, oferind fiabilitate şi performanţe garantate de Renault, la un preţ de lansare, cu toate taxele incluse, de 99 de milioane de lei" a declarat Constantin Stroe, director general al Automobile Dacia.

Celelalte modele sunt noi versiuni ale gamelor Break şi Berlina, lansate într-o serie limitată, numită Dedicaţie, care se caracterizează printr-un aspect exterior dinstinct, cu o caroserie vopsită în două nuanţe, argintiu diamant în partea superioară şi gri granit în cea inferioară.

Modelele sunt echipate cu motoare de 1,4 litri, jante de aluminiu de 13 ţoli şi proiectoare de ceaţă încorporate în bara de protecţie.

De asemenea, în perioada amintită, clienţii Dacia vor putea benefica de precontrol tehnic gratuit pentru automobilul lor.

În primele cinci luni ale acestui an, Automobile Dacia a comercializat 20.910 autovehicule, dintre care 3.871 de unităţi au fost vîndute în luna mai, cea mai bună lună a anului de pînă în prezent. Prin sistemul creditului, în primele cinci luni ale anului, au fost distribuite 2.500 de autoturisme, număr în creştere cu 125% faţă de anul 2000.

Dacia speră să depăşească în acest an, pentru prima oară în ultimii doi ani, vînzările din anul precedent. Obiectivul Dacia pentru acest an este o majorare a vînzărilor cu 28%, la 64.500 de unităţi, comparativ cu 55.000 de unităţi comercializate anul trecut.

TRANSILVANIA - REZULTATE

Banca Transilvania a obţinut, în primele cinci luni ale acestui an, un profit net de 151,2 miliarde lei, informează un comunicat al băncii.

Veniturile băncii s-au ridicat, în această perioadă, la 619 miliarde lei, iar cheltuielile totale au fost de 436 de miliarde de lei.

La finele lunii mai s-a încheiat ultima etapă a majorării capitalului social al băncii la 336,7 miliarde lei, prin capitalizarea rezervelor constituite din profitul net şi prin capitalizarea diferenţelor din reevaluare înregistrate la sfîrşitul anului 2000.

Profitul net obţinut de bancă în anul 2000 a fost de 282,866 miliarde lei, de 2,06 ori mai mare decît cel obţinut în anul 1999.

Au mai rămas două zile!

15 IUNIE - TERMENUL LIMITĂ DE ACHITARE A TAXEI DE SALUBRIZARE

Conform hotărârii nr. 331/2000 a Consiliului Local Municipal, s-a instituit o taxă specială de salubrizare. Astfel, persoanele fizice plătesc echivalentul a 6,21 dolari/persoană/an, iar persoanele juridice echivalentul a 8,31 dolari/m^3 deșeuri urbane. Plata taxei speciale de salubrizare se face trimestrial, până în data de 15 a ultimei luni din fiecare trimestru. Cum al doilea trimestru al acestui an se încheie în această lună, arădenii trebuie să plătească echivalentul a 2,07 dolari/persoană, până la 15 iunie. Cei care nu se vor încadra în termenul stabilit vor suporta majorări de întârziere astfel: pentru persoanele fizice, cuantumul stabilit de lege pentru plata majorărilor de întârziere este cel prevăzut de impozitul pe clădiri și terenuri iar pentru persoanele juridice, cel prevăzut la impozite și taxe datorate de persoanele juridice bugetelor locale.

A. BUGARIU

FINANȚELE AȘTEAPTĂ SĂ LE INTRE BANII ÎN CONTURI

Reamintim contribuabililor (persoane fizice) care realizează venituri din activități independente și din închirierea bunurilor (inclusiv arendare) că au obligația să efectueze plăți anticipate trimestriale în contul impozitului pe venit anual.

Pentru trimestrul II termenul scadent de plată este 15 iunie 2001.

Plățile anticipate cu titlu de impozit se stabilesc pe baza deciziei de impunere, luând ca bază de calcul venitul anual estimat sau venitul efectiv realizat în anul anterior.

Dacă contribuabilul nu va primi decizia de impunere până la data de 15 iunie 2001, plata anticipată pentru trimestrul doi al anului curent se va face la nivelul plății din trimestrul IV 2000.

DATELE PERSONALE ALE PĂGUBIȚILOR FNI VOR FI EXPERTIZATE

Începând de luni, 11.06.2001, de la orele 12 până la orele 17, toți investitorii FNI - membri ANI-FNI Arad, sunt chemați să depună personal (sub semnătură): - 2 (două) copii xerox de pe carnetul de investitor; - 2 (două) copii xerox de pe extrasul de cont; - plata cotizației la zi.

Aceste copii xerox vor fi primite până la data de 19.06.2001, pentru a putea fi depuse la București la termenul fixat (ca limită de predare) 21.06.2001.

Sunt necesare aceste acte pentru a fi prezentate instanțelor în vederea expertizării datelor personale, în acțiunea de executare silită a CEC-ului conform Contractului de cauțiune-fidejusiune, semnat de CEC.

Preluarea acestor documente se face în incinta Casei de Cultură a Sindicatelor din Arad.

NEATENȚIA LA VOLAN

Ieri, la ora 8,15, la intersecția străzii Crișan cu B-dul Revoluției, a avut loc un accident de circulație. Șoferul Daciei cu numărul de înmatriculare AR 02 VOM, nu a acordat prioritate tramvaiului cu nr. de vagon 145. Tramvaiul a lovit autoturismul lateral și l-a târât circa 5m. Imediat după accident șoferul ne-a declarat **„... nu am văzut tramvaiul, îmi pare rău”.** La cinci minute după impact a venit poliția și salvarea. Agentul de circulație l-a găsit vinovat pe șoferul autoturismului.

LAVINIA TODOCA

Foto: V. MUSCA

Primim spre publicare

ALEGERILE DE LA U.L.A.L. ARAD-CONTESTATE

Mandatul conducerii ULAL a expirat în data de 24.04.2001, deci în mod normal urma să se convoace Adunarea generală de dare se seamă și alegerea noului organ de conducere.

La insistența unor membri ai comitetului executiv dl. Munteanu Rudolf, președintele, s-a hotărât să convoace pe membrii fideli dânsului la o ședință în ziua de 25.05.2001, la care au participat 9 din cei 15 membri ai comitetului, printre care și unii nedoriți de dânsul care au fost înlăturați pe parcursul celor doi ani: dl. Duma Virgil care a fost ales vicepreședinte dar nu s-a încadrat în ordinele președintelui, dl. Szarka Petru și dl. Bănăsaru C-tin, dl. Hajas Iuliu care timp de 7 ani a fost președintele Uniunii și din inițiativa d-lui a luat ființă ULAL.

La această ședință s-a hotărât convocarea Adunării generale pe data de 9 iunie 2001, iar prezentarea candidaturilor pentru funcția de președinte până în data de 5 iunie.

S-a mai propus ca toți cei care doresc să candideze să depună o scurtă descriere a activității în uniune, cazierul și o declarație pe proprie răspundere că nu au avut și nu au în derulare dosare penale. Singurul care s-a opus a fost dl. Munteanu R., care s-a mai opus și la votul secret.

În mod normal și democratic cazul trebuia supus la votul celor prezenți, lucru ce nu s-a făcut și nu s-a încheiat nici un proces verbal.

În ziua de luni 28.05.2001 dl. Hajas Iuliu și dl. Szarka Petru s-au prezentat la sediu pentru semnarea procesului verbal dar în loc să le prezinte acest act, dl. Munteanu a sărit cu gura la dl. Hajas jignindu-l și acuzând că a contribuit, împreună cu alți escroci din blocul dânsului, la schimbarea lui din funcția de administrator, dar fără să numească pe nici unul dintre acei escroci.

În urma acestui incident, dl. Munteanu a trecut la recrutarea sprijinitorilor săi care să-i acorde voturi și a convocat Adunarea generală pe data de 04.06.2001, adunare care a fost mai mult un balamuc decât ședință.

Nu știm din ce motive au fost convocați 4 sau 5 topsecurityști care la indicația dânsului au scos din sală pe d-nii Aldea T. administrator de bloc, Szarka P. și Bănăsaru, care au fost membri în comitetul executiv și dl. Gligor Ambrozie, pe motiv că asociațiile unde locuiesc nu sunt cu cotizațiile la zi, deși în statut este prevăzut că asociația pierde calitatea de membru în cazul în care nu achită cotizația timp de 6 luni.

După eliminarea intrușilor dl. Munteanu a anunțat că ULAL are 327 membri deși în ziarul Observator, din data de 24 mai, tot dânsul a adus la cunoștința arădenilor că ULAL reunește 1185 de asociații de locatari, deci a mințit în articolul din ziar.

În continuare s-a citit o dare de seamă de cca. două pagini plină cu laude la adresa președintelui și un raport financiar din care nu prea s-a putut înțelege prea mult în special de cei din spatele sălii dar s-a putut deduce că totul este OK.

Discuții nu s-au mai purtat întrucât dacă cineva din rândul celor neavizați se ridica pentru a lua cuvântul, oamenii fideli președintelui în frunte cu dl. Hevesi, încă unul necunoscut, care mereu se ridica în picioare, dl. Lungu C-tin și câteva doamne au început să strige: „Stai jos, nu discutăm" urmat de un HUU din partea adepților, omul renunța la cuvânt astfel că totul s-a desfășurat conform „celor stabilite."

După terminarea circului s-a propus modificarea statutului în sensul ca președintele să fie ales pe o perioadă de 4 ani, modificare care nu a fost discutată în cadrul ședinței de comitet și prin vot deschis pentru a se putea constata cine ridică mâna și cine nu.

În continuare totul a decurs normal, s-a supus la vot candidatura d-lui Munteanu Rudolf, singura candidatură din cca. șase candidați și s-a votat de mașina de vot. Cca. jumătate din cei prezenți nu au ridicat mâna nici pentru, nici contra, nici la abțineri, fapt ce dovedește că s-au săturat de circ.

Noi nu înțelegem mai multe lucruri și anume:

1. De ce pe parcursul celor doi ani ai mandatului vechii conduceri, majoritatea membrilor comitetului executiv nu au fost convocați la ședință?

2. De ce dl. Munteanu nu a fost de acord să se respecte data de 09.06.2001 stabilită în ședința de comitet din data de 25.05., ședință statutară fiind prezenți 9 din cei 15 membrii ai comitetului executiv?

3. De cel dl. Munteanu nu a fost de acord ca fiecare candidat să prezinte pe scurt ce activitate a avut în cadrul uniunii, să prezinte cazierul și să declare că nu a fost și nu este cercetat penal?

4. De ce nu s-au făcut alegerile prin vot secret pe bază de buletine de vot, hotărât în ședința de comitet din 25.05.2001?

5. De ce nu s-au purtat discuții pe marginea dării de seamă și a raportului financiar?

6. De ce nu a fost invitată presa și televiziunea la o asemenea ședință importantă ca să vadă Aradul cum se desfășoară o ședință democratică?

7. De ce au fost scoși din sală cei doi membri ai comitetului executiv a căror activitate trebuia analizată?

8. De ce au fost mobilizați premeditat cei 4-5 oameni în uniformă de la Top Security? Nu a fost o adunare de criminali, ci de oameni de care depinde soarta miilor de arădeni care locuiesc în blocuri și a căror situație financiară depinde de modul cum lucrează comitetul asociației și administratorii îndrumați de ULAL!

9. Nu înțelegem entuziasmul d-lor Hevesi și Lungu în ce privește împiedicarea discutării materialelor prezentate. Oare numai pentru a fi aleși în comitetul executiv sau și pentru obținerea unor posturi retribuite? Vom vedea în continuare.

10. La ședința respectivă d-l președinte a adus la cunoștință că în urma intervenției dânsului Guvernul a modificat H.G. nr. 1275/2000 privind modul de repartizare a cheltuielilor pentru încălzire. Oare chiar așa să fie?

Președintele a anunțat că în urma intervenției dânsului, ca invitat la ședința ținută la Prefectură, s-a hotărât anularea penalizărilor la facturile anticipate emise de Arterm și nimeni nu trebuie să plătească aceste penalizări. Noi știm că nu s-a luat o asemenea hotărâre. D-l subprefect Remețan a solicitat Arterm-ului să intervină la ANRE pentru anularea penalităților și să comunice poziția acesteia, pe motivul că până la încheierea noilor contracte rămân valabile prevederile H.G. 425/1994 așa cum este prevăzut în art. 3 din decizia nr. 70/1999 elaborat de ANRE.

Noi cerem să se convoace o Adunare generală statutară, cu respectarea statutului și a dreptului la cuvânt al fiecăruia, cu participarea presei și a televiziunii pentru ca, cei care plătesc cotizația să știe ce se întâmplă cu banii lor, cum se administrează, de cine și în ce scop, să cunoască ce caracter au cei aleși și în ce măsură pot avea încredere în ei.

N. R. Urmează semnăturile celor nemulțumiți de modul în care au decurs alegerile de la ULAL: Virgil Duma, Petru Szarka, C-tin Bănăsaru, Iuliu Hajas, Ambrozie Gligor, Tiberiu Aldea (vezi facsimil).

RUDOLF MUNTEANU, președintele contestat

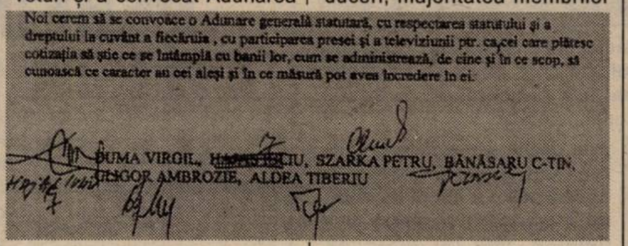

Noi cerem să se convoace o Adunare generală statutară, cu respectarea statutului și a dreptului la cuvânt a fiecăruia, cu participarea presei și a televiziunii ptr. ca cei care plătesc cotizația să știe ce se întâmplă cu banii lor, cum se administrează, de cine și în ce scop, să cunoască ce caracter au cei aleși și în ce măsură pot avea încredere în ei.

DUMA VIRGIL, [illegible]IU, SZARKA PETRU, BĂNĂSARU C-TIN, GLIGOR AMBROZIE, ALDEA TIBERIU

SRAC Certificat Nr. 399 ISO 9002

INTERNATIONAL GOLDEN AMERICA FOR QUALITY & EXCELLENCE AWARD

RO - GER INVESTMENTS & TRADE

Bd. Burebista, nr.1, Bl. D15, sc.2, ap. 34, sector 3, cod 743151, București

Tel: 01 321 3149, Fax: 01 321 3167, E-mail: roger@fx.ro

IMPORTATOR DIRECT - DISTRIBUITOR AUTORIZAT

TAPETE din PVC și FIBRĂ DE STICLĂ pentru spații publice și de locuit inclusiv mijloace de transport
TARKETT - *Suedia*, **HGT** - *Austria*

PARDOSELI din PVC OMOGEN și CAUCIUC pentru trafic intens spații publice spații industriale și mijloace de transport
TARKETT - *Suedia*, **SOMMER** - *Franța*, **MONDO** - *Italia*, **ALTRO** - *Suedia*, **GERFLOR** - *Franța*

PARDOSELI în DALE de polipropilenă BERGO pentru trafic intens inclusiv spații industriale
AB FLOORING - *Suedia*

PARDOSELI SUPRAÎNĂLȚATE pentru trafic intens spații publice
INTEC - *Italia*

PARDOSELI pentru săli, piste și terenuri de sport - **TARKETT** - Suedia
SOMMER - *Franța*, **MONDO** - *Italia*

MOCHETE, COVOARE pentru trafic intens, spații publice și de locuit import *Belgia, Olanda*

Calitate, Profesionalism, Eficiență

Vă așteptăm la TRANSPORT AR 2001

(2059470)

„ACOLO UNDE CONDUCE FEMEIA, PROGRESUL ESTE LENT“

Interviu în oglindă cu TAMARA și GHEORGHE PELE

Dialogul în oglindă are menirea să releve cât de bine se cunosc soții între ei. Astăzi am adresat aceleași întrebări, dar nu concomitent, prefectului Gheorghe Pele și soției sale, Tamara, profesoară de matematică. Doamna Pele a fost foarte exactă și concisă cu răspunsurile, așa, ca în matematică.

– Cât timp acordă prefectul familiei?

Gheorghe: Destul de puțin. În permanență am avut o viață agitată, mi-a plăcut să mă implic și implicarea ia timp.

Tamara: Având un program încărcat, aproximativ două ore mai rămân zilnic pentru familie și în weekend, când nu are program. De obicei, una dintre plăcerile soțului meu e să stea acasă, în familie.

– Puținul timp dedicat familiei n-a creat reproșuri?

Gheorghe: Nu de puține ori.

Tamara: Nu, pentru că îl înțeleg. Are foarte multe probleme.

– Care a fost cea mai dificilă situație conjugală?

Gheorghe: La început soției i-a fost greu să se adapteze felului meu de a fi și, în mod special, faptului că rezerv prea puțin timp vieții de familie. Odată cu venirea „zmeuțului“ (Marius-Florin, acum de 21 de ani) ca al treilea membru al familiei, lucrurile au luat o altă turnură.

Tamara: În fiecare căsnicie există momente critice dar cu înțelepciune și cumpătare se poate trece peste ele.

– Cum este alintată d-na Pele?

Gheorghe: Artista de la moți, pentru că mereu se dădea artistă, spunând că e singură la părinți, că nimeni n-are voie s-o certe și că mereu a fost alintată.

Tamara: Nu ne prea alintăm. În general, ne spunem pe nume.

– Cum a debutat viața de cuplu?

Gheorghe: Soacra m-a prevenit că Tamara nu este o gospodină. La început nu puteam să înghit mâncarea. Dar eu nu sunt un gurmand, am mâncat cum a gătit ea. Celebră a rămas mâncarea de varză cu șuncă de porc. Tamara n-a desărat șunca și mâncarea a fost saramură, ea însăși recunoscând că n-o poate mânca. Acum gătește bine, e operativă, pragmatică și ordonată.

Tamara: S-a pus problema acomodării unuia cu celălalt, apoi totul a decurs de la sine.

– Ce calități are soția prefectului?

Gheorghe: Multe: este înțelegătoare, este o bună profesionistă, îi place ordinea, curățenia. Nu bea, nu fumează. Am reușit s-o învăț să danseze pentru că eu nu concep distracția fără dans și cântec.

Tamara: Sunt modestă și nu văd să am decât calitățile unui om obișnuit. Nu-mi arog calități deosebite.

– Și ce defecte?

Gheorghe: E și egoistă (a fost singurul copil la părinți). Nu știe să împartă cu nimeni, uneori e nervoasă. Dar trebuie să recunosc că nu de puține ori eu i-am provocat starea de agitație. Tot eu o și scot din acea stare. Îi trece repede, n-are încotro.

Tamara: Nu văd să am defecte deosebite. Sunt un om normal.

– Care a fost cadoul oferit de soț care a impresionat-o cel mai mult pe doamna Tamara Pele?

Gheorghe: Brățara de argint, dăruită de logodnă. Atunci eram modest, nu aveam bani. Ulterior, alte cadouri, poate mult mai valoroase, nu au avut același efect.

Tamara: Brățara de argint primită cu ocazia logodnei. A fost prima atenție de la el.

– Cine e vioara întâi în casă?

Gheorghe: Categoric eu. A încercat să se impună, dar cred că a înțeles că e mai bine așa. Acolo unde conduce femeia, progresul este lent. Orice femeie care e lăsată să conducă, mai devreme sau mai târziu, va realiza că era mai bine invers. Probabil sunt și cazuri în care nu există altă soluție.

Tamara: El ia hotărârile dar nu trece peste voința mea. Ne consultăm și cădem de comun acord asupra problemei.

– Ce tabieturi are prefectul?

Gheorghe: Când sunt agitat vreau să fiu lăsat în pace. Când mă odihnesc, să nu fiu deranjat. Când sunt într-un moment de destindere, să nu mi se facă observații.

Tamara: Îi place ordinea iar duminica, în mod special, să luăm masa în familie.

– Cum se relaxează prefectul?

Gheorghe: Momentele de relaxare sunt în familie, cu soția și cu Marius. Îmi place să ies în natură cu cunoștințele și cu prietenii.

Tamara: Televizor, ieșiri în aer liber. Soțul meu trăiește cu sinceritate orice moment. E ușor adaptabil, foarte comunicativ și prietenos.

TEODORA MATICA
Foto: **MARCEL CANCIU**

„MARII ALINTAȚI“

Alintul este o formă de colovialitate apelativă între doi parteneri. La începutul relației înamorații se alintă sporadic și destul de steril, cei doi fiind pradă efaziunilor sentimentale. Alinturile devin variațiuni ale cuvântului (iubire, iubițel, iubiți, iubițică) sau dulcegării spontane inspirate din lumea zoologică (pisicuță, ursuleț, motănel, șoricel...).

Interlocutorii noștri ne-au confirmat că foloseau asemenea „cuvinte dulci“ doar la începutul relației; unii făceau câte o „fixație substanțială“ și se limitau la un singur apelativ pe care îl foloseau o vreme mai îndelungată. Cuplurile cu copii transferă alinturile verbale asupra celor mici iar părinții se adresează unul altuia cu „mamiți“, „tatiți“, sau alte derivate ale cuvintelor „mamă“ și „tată“. De ce își spun într-un fel sau altul partenerii?! Nu prea există rațiuni suficiente ale alegerii unui apelativ sau al altuia. „Așa mi-a venit, „Nu știu de ce“, „I-am auzit pe alții și mi-a plăcut...“, ne-au răspuns interlocutorii.

Din prea multă dragoste sau, dimpotrivă, din dorința de a epata în fața altora, partenerii se strigă cu cele mai ciudate și neașteptate apelative. Indiferent însă din ce motive o fac, transmit aceeași idee „cei doi se pare că se iubesc“.

M. ARDELEAN

Medicul răspunde

CE ESTE CHLAMIDIAZA?

În viața de cuplu problemele care apar sunt diverse. Uneori intervin probleme medicale care interesează ambii parteneri. Una dintre acestea ar fi chlamidiaza, o boală infecțioasă cu transmitere pe cale sexuală.

Dr. **Dan Stoica**, medic dermatolog, dă mai multe detalii: chlamydia este o boală a cuplului care de multe ori trece neobservată deoarece nu întotdeauna prezintă simptomatologie.

30-40% din totalul pacienților suferinzi de o boală transmisibilă pe cale sexuală cad sub incidența chlamidiazei.

În SUA, afecțiunea se află pe locul al doilea ca frecvență, cu tendința de a ocupa primul loc, tocmai din cauză că foarte mulți pacienți nu prezintă simptomatologie.

Se manifestă prin usturimi, prurit, apariția unei scurgeri uretrale cu aspect clar sau ușor gălbui și e vizibilă în special diurn, după prima micțiune - la bărbați. La femei, e vorba de o scurgere vaginală albgălbuie, mai rar arsuri la urinare sau puroi în urină.

În multe cazuri infecția poate să treacă ascunsă și tocmai de aceea sunt recomandate analize periodice atât pentru femei cât și pentru bărbați, în serviciile de ginecologie respectiv dermato-venerologie.

Boala poate fi tratată prin tratament clasic cu antibiotice sau tratament minut, în cazurile unde afecțiunea nu s-a cronicizat.

Infecțiile cu Chlamydia sunt tot mai greu de tratat, bacteria care stă la baza infecției dezvoltând o rezistență mare la antibiotic.

Complicațiile care apar în urma acestei infecții sunt infertilitate, risc de sarcină extrauterină, endometrită după naștere - la femei; epidimită (inflamația unui testicul) la bărbați; la copii poate apărea conjunctivita neonatală.

Infecția cu Chlamydia este foarte frecventă în special la femeile care au mai mulți parteneri - a mai subliniat dr. Stoica.

Ajuns în țară străină

ROMÂNUL DEPĂȘEȘTE DE MULTE ORI PERFORMANȚELE BĂȘTINAȘILOR

Vest. Capitalism. Bunăstare. Decență. O altă condiție umană la care râvnesc tot mai mulți români. Dorința de emigrare nu ține cont de vârstă. De la adolescenți și până la familia cu unu, doi sau trei copii, gândul e unul singur: cum să fac să ajung în Occident? **Dr. Cristian Furnică**, psihoterapeut, doctor în științe medicale, face o radiografiere a fenomenului și spune că „s-a reluat atmosfera anilor '80“. Dorința de a pleca a devenit „un fenomen de masă, chiar la nivel obsesional“. Când e vorba de un loc de muncă într-o altă țară, persoane în putere - femei și bărbați - riscă orice pentru a ajunge la acel loc de muncă, uneori chiar fiind vorba despre muncă „la negru“.

Majoritatea își argumentează plecarea invocând situația economică prăbușită a țării noastre. Dr. Furnică e de părere că „se poate face tapaj pe seama dificultăților materiale, că aceste motive sunt minunate perdele de fum.“ Problema de fond, afirmă el, este „piața muncii“.

„Nu există o scară de valori a profesiilor. Această scară se poate impune doar printr-o liberalizare a pieței muncii.“

În România omul nu se poate valoriza. Nu are cadrul adecvat. „Trăim într-o grămadă de mituri. Spre exemplu: România - țară bogată. Dar bogăția unei țări este dată de munca oamenilor, de valoarea care apare în urma acestei munci.“

Percepția globală a celor care iau drumul Vestului este că în România „totul este aleator și că lipsesc reperele.“ Când un român ajunge într-o țară străină depășește de multe ori performanțele profesionale ale unui băștinaș. De pildă, în cadrul cuplului, dorința de a avea siguranța zilei de mâine, dar într-un alt spațiu vine din partea ambelor părți. „Bărbații sunt atrași de posibilitatea de a-și crea o bază materială solidă pentru tot restul vieții. Femeile pleacă din dorința de a avea un cămin sigur. Pentru femei, relația conjugală e lucrul cel mai important.“ Chiar dacă, aparent, migrația forței de muncă e temporară, ea tinde să se permanentizeze.

Ce se întâmplă când unul dintre soți pleacă și celălalt rămâne? „Se naște o așteptare dificilă. Persoana se simte relativ împovărată. Material respiră mai ușor, dar este marcată sufletește. Aceasta este o probă cât se poate de solidă a trăiniciei relației.“

Chiar nerealizați, emigranții preferă să rămână acolo decât să se întoarcă:

„condiția de ratat acolo e mai bună decât condiția de ratat la noi.“

„Medical privit fenomenul, rata tulburărilor psihice la emigranți este semnificativ mai mare de cât la populația alogenă“ - conchide dr. Furnică.

Un caz concret

Mihai Bâlc este în culmea fericirii. Are 24 de ani, este absolvent al Facultății de Drept și, din 11 mai, posesorul unui certificat de rezidență permanentă în Quebec - Canada. Hotărârea de a emigra a fost justificată astfel: „În momentul de față, aici e foarte greu să te afirmi, tânăr fiind, iar pentru cei ce vor să-și întemeieze o familie, e aproape imposibil fără ajutorul părinților. Oricât ai lucra, în România nu poți să-ți asiguri un nivel de viață decent.

Faptul că în Canada are rude a constituit un avantaj. Prin rude a cunoscut un avocat din Montreal care se ocupă de emigrări.

Canadienii - spune Mihai - au un program anual de emigrare pentru aproximativ 250.000 de persoane. Totul este ca solicitanții să îndeplinească anumite condiții impuse de autoritățile canadiene: fonduri bănești, cunoașterea obligatorie a limbii franceze etc.

După opt luni de la depunerea actelor, Mihai Bâlc a primit acceptul canadienilor și invitația de a susține un interviu, în 11 mai, la hotelul Sofitel din București. În urma unui dialog de 40 de minute, a primit certificatul de selecție și de rezidență permanentă. În termen de șase-opt luni urmează să primească viza iar visul emigrării va deveni realitate.

Nu-și pune problema unui loc de muncă pentru că și aici a intervenit o șansă: avocatul canadian i-a propus deja o colaborare.

După ce a intrat în posesia certificatului de rezidență permanentă, prima satisfacție a fost că a obținut o viză Schengen pe trei luni. În câteva zile va lua drumul Spaniei, unde îl așteaptă prietena lui.

T. MATICA
Foto: **ONORIU FELEA**

IONELA TÎRLEA (AS ATLETISMUL ARĂDEAN) ȘI-A CONFIRMAT VALOAREA ȘI LA ATENA

După ce la sfârșitul săptămânii trecute Ionela Tîrlea a câștigat titlul național în proba de 100 m, cu timpul de 11,32 secunde, iată că luni seara valoroasa sprinteră, componentă a Asociației Sportive Atletismul Arădean, al cărei președinte este Sandu Ion, și-a confirmat valoarea. Ionela a participat la Atena, în cadrul unui puternic concurs Grand Prix IAAF, în proba de 400 metri garduri, clasându-se pe locul II cu timpul de 54,98 secunde. Atleta noastră a făcut o cursă foarte bună, reușind să întreacă adversare de mare valoare, o campioană mondială și o campioană olimpică. Este a doua cursă a Ionelei Tîrlea în acest an în proba de 400 mg, după cea de la Doha (Quatar), unde s-a clasat tot pe locul secund. Performanțele de până acum o recomandă drept favorită în marile concursuri din această vară, care culminează cu Campionatele Mondiale de la Edmonton (Canada), de la începutul lunii august.

Imediat după cursă am luat legătura telefonică, la Atena, cu Ionela Tîrlea pentru a-i transmite felicitări.

– Mă bucur că m-ați sunat și vă mulțumesc pentru felicitări. Am făcut o cursă bună, dar simt că aș putea mai mult. Acest rezultat îl pot îmbunătăți în actualul sezon, ceea ce mă face să aștept cu încredere „mondialele" din Canada.

– Până atunci urmează, peste o săptămână, concursul de la Lille. Ce vei alerga acolo?

– Voi lua startul la 200 m, dar încă nu sunt hotărâtă. Asta pentru că în 23-24 iunie voi alerga la Bremen (Germania) în Cupa Europei, unde echipa feminină a României face parte din Superligă. Aici voi alerga 200 m, 400 m, ștafetele și poate, dacă va fi nevoie și 100 m.

– La București ai alergat „suta" în 11,32.

– Da, la doar două sutimi de recordul național care-mi aparține.

– Pe care distanță te simți mai bine?

– Cel mai bine alerg pe 400 mg, dar proba care îmi place cel mai mult este cea de 200 m.

– Încă o dată felicitări și succes în continuare.

La următorul apel telefonic a răspuns **Sandu Ion, președintele A.S. Atletismul Arădean**, bucuros și el de performanța atletei sale:

„Ionela a făcut o cursă excelentă, alergând cu o secundă mai repede decât în concursul de la Doha. O așteaptă în continuare două concursuri puternice, în Franța, la Lille și în Germania, Cupa Europei pe echipe unde va alerga în probele de sprint și la ștafete. Mă bucură foarte mult rezultatul din seara asta de la Atena și mai ales ambiția etalată pe finalul cursei, ceea ce îmi dă încredere pentru „mondiale", unde poate lua o medalie."

ALEX. CHEBELEU

VICTIMĂ SIGURĂ?

Astăzi, de la ora 16,00, se dispută ultima etapă în Divizia B de fotbal. În seria a II-a, cea care ne interesează, UTA nu mai are probleme, lupta fiind la vârf, între cele trei formații care speră la Divizia A: U.M. Timișoara, F.C. Baia Mare și CSM Reșița. La retrogradare, F.C.M. Vâlcea, UFC Craiova și Corvinul și-au hotărât deja destinul, ultimul loc de Divizia C urmând să fie luat de Drobeta Tr. Severin, ori ASA Tg. Mureș.

• Avancronica etapei •

La Rm. Vâlcea, UTA a trimis doar jumătate de echipă, restul rămânând acasă. Juniorii Huțan, Mărginean, Drida, A. Drăgan și Fritea se pregătesc pentru finala de sâmbătă, Botiș este suspendat, Buhuș - învoit, iar Turcan accidentat. Rămân indisponibili, Hărdău și Popescu.

Așadar, lipsa mizei și-a spus cuvântul, antrenorul Ionuț Popa apelând la câțiva juniori care au evoluat mai puțin în acest campionat, precum Demian, Rus, Ardelean și Ianu, aceștia urmând să facă joncțiunea cu lotul lui Liviu Giurgiu, în cursul zilei de mâine. De fapt, de toți sunt 14 jucători. În această situație, primul unsprezece e destul de ușor de ghicit. Așadar: Mârne-Mogoșanu, Porumboiu, Găman, Panin-Todea, Luca, Ciba, Rus-Fabian, Ianu.

Dincolo, F.C.M. Vâlcea are de mult soarta pecetluită, fiind retrogradată în „C". În această situație, rezultatul rămâne deschis - totuși - oricui rezultat.

Ca orice echipă care se respectă, UTA a plecat încă de ieri dimineață la Vâlcea și nu vrea să facă figurație, blazonul „Bătrânei Doamne" fiind - orice s-ar zice - pătat dacă „alb-roșii" vor merge doar în excursie pe malurile Oltului.

Sperăm ca ei să nu fie victime sigure, deoarece formula de start e cam „subțire".

Meciul, care va începe la ora 16,00, va fi arbitrat la centru de Ciprian Paraschiv (Iași), ajutat de asistenții Ionel Popa (Pașcani) și Nicolae Botezatu (Zărnești). Observatorul FRF vine de la Ploiești și se numește Florin Popescu.

Celelalte partide ale ultimei etape sunt: CSM Reșița-Drobeta Tr. Severin, ASA Tg. Mureș-Olimpia S. Mare, F.C. Baia Mare-UFC Craiova, Pandurii Tg. Jiu-„Poli" Timișoara, Extensiv Craiova-Jiul Petroșani, U.M. Timișoara-F.C. Bihor. Corvinul Hunedoara și Apulum Alba Iulia stau.

LEO SFÂRA

DOI PE UN BILET

Federația Română de Fotbal a anunțat că la peluzele stadionului "Lia Manoliu", care va găzdui, sâmbătă, de la ora 21.30, finala Cupei României "Tuborg", între echipele bucureștene Dinamo și Rocar, pot intra două persoane pe un bilet.

Prețul biletelor este următorul: 75.000 de lei la peluze, 100.000 de lei la tribuna a II-a, 150.000 de lei la tribuna I și 500.000 de lei la sectorul 0.

Meciul va fi condus de o brigadă de arbitri din Elveția, formată din Urs Meier (centru), Laurent Rausis, Antonio Vecchio (ambii asistenți) și Philippe Leuba (rezervă).

Echipa Dinamo va efectua antrenamentul oficial, joi, de la ora 20.00, iar formația Rocar vineri, de la aceeași oră.

În deschiderea partidei dintre Dinamo și Rocar, se va disputa, de la ora 17.30, finala campionatului național de juniori, între echipele UTA și Sportul Studențesc.

VA FI JUDECAT ONORIFICUL KOCSIS?

Mare deranj mare, ieri dimineață în pivnița ce adăpostește sediul AJF-Arad. Col(r) Selejan era tare supărat pe onorificul Ioan Josan Kocsis, care după meciul Apateu-Armonia ar fi spus că a fost blat. Mai mult, nea' Nicu a hotărât să convoace un nou Comitet Executiv, pentru a-l „judeca" pe distinsul avocat. Cum A.S. Vulturii Socodor a cerut explicații printr-un memoriu, referitoare la declarațiile d-lui Kocsis, președintele AJF așteaptă ședința Executivului pentru a lămuri misterele „blatului", în versiunea onorificului Kocsis.

Poate va fi invitată și presa la discuții, nu de alta, dar am fi curioși ce înseamnă blat, în versiunea ajefistă?

D. SCRIDON

Astăzi, pe UTA

FINALA CUPEI ROMÂNIEI, FAZA JUDEȚEANĂ

Stadionul UTA va găzdui **astăzi, de la ora 16,00**, finala Cupei României la fotbal, faza județeană, ediția 2001/2002. În ultimul act al competiției s-au calificat echipele de Divizia D, **Frontiera Curtici** și **Tricotaje Ineu**. Ambele echipe își doresc să intre în posesia trofeului și să poată participa din toamnă, la faza națională a Cupei României - Tuborg.

Pentru Tricotaje Ineu acest meci oficial reprezintă ultima repetiție înaintea meciului de baraj pentru promovarea în Divizia C.

O „bilă albă" pentru conducerea clubului UTA, care la rugămințile celor două finaliste a acceptat să le pună la dispoziție stadionul pe de-a moaca, organizatoarea, AJF-Arad, neavând bani...

D. SCRIDON

FINAL DE CAMPIONAT ÎN „A" ȘI „C"

Astăzi se încheie ediția de campionat 2000-2001, în toate eșaloanele patronate de LPF, ori FRF. Dacă despre Divizia B am scris în avancronica etapei, vă redăm - în continuare - programul ultimei etape, în celelalte divizii.

Divizia A

Gloria Bistrița-Ceahlăul P. Neamț, Foresta Suceava-F.C. Brașov, „U" Craiova-Rocar București, Astra Ploiești-Dinamo, Oțelul Galați-Gaz Metan, Steaua-F.C. Argeș, Rapid-F.C.M. Bacău, F.C. Național-Petrolul, toate de la ora 18,00.

Divizia C

West Petrom-F.C. Humana Liber, Oțelul Ștei-Unirea Dej, Lăpușul Tg. Lăpuș-Someșul S. Mare, Armătura Zalău-„U" Cluj, Minerul Ocna Dej-Crișul Aleșd, Oașul Negrești Oaș-A.C.U. Arad, Șoimii S. Mare-F.C. Telecom, toate de la ora 16,00.

L. S.

CAMPIONATUL JUDEȚEAN „PROMOȚIE"

Seria A

Rezultatele etapei a XXIX-a: Munar-Viitorul Săvârșin 3-0 (f. j.); Victoria Zăbrani-Mailat 2-1; Ususău-Sânpetru German 0-1; Mănăștur-Vinga 3-3; Cruceni-Frumușeni 3-0 (f.j.); Constructorul Săvârșin-Fântânele 3-5. Secusigiu a stat.

Clasament

1. Zăbrani	25	18	4	3	100-30	58	(+19)
2. Sp. German	25	17	3	5	67-27	54	(+15)
3. Munar	25	16	4	5	72-32	52	(+13)
4. Secusigiu	25	14	2	9	64-52	44	(+5)
5. Vinga	25	12	6	7	60-37	42	(+6)
6. Mănăștur	25	11	3	11	82-49	36	(0)
7. Ususău	25	10	6	9	54-37	36	(0)
8. Frumușeni	25	10	2	13	48-49	32	(-4)
9. V. Săvârșin	25	8	8	9	44-52	32	(-4)
10. Fântânele	26	8	6	12	51-71	30	(-9)
11. Cruceni	25	9	3	13	45-73	30	(-6)
12. Mailat	25	8	4	13	47-51	28	(-8)
13. Căpâlnaș	25	7	0	18	30-110	21	(-12)
14. C. Săvârșin	26	1	3	22	27-121	6	(-33)

☛ Agronomia Șagu, Arkit Arad, Victoria Frumușeni și Banatul Căpâlnaș au fost excluse din campionat.

Seria B

Rezultatele etapei a XXV-a: Agrișul Mare-Nadăș 3-2; Covăsânț-Comlăuș 3-0 (f. j.); Cermei-Dud 6-2; Glogovăț - Seleuș 3-1; Horia-Sintea Mare 1-2; Olari-Zimandul Nou 2-2; Drauț-Chereluș 0-3 (f. j.).

Clasament

1. Zimandul Nou	25	16	6	3	70-29	54	(+18)
2. Covăsânț	25	17	3	5	66-25	54	(+15)
3. Sintea Mare	25	17	0	8	66-39	51	(+15)
4. Glogovăț	25	14	4	7	60-29	46	(+7)
5. Horia	25	12	2	11	59-48	38	(+3)
6. Agrișul Mare	25	12	2	11	57-54	38	(-4)
7. Chereluș	25	11	4	10	49-49	37	(+1)
8. Cermei	25	11	4	10	52-63	37	(-2)
9. Seleuș	25	10	4	11	53-46	34	(-2)
10. Drauț	25	9	2	14	28-46	29	(-10)
11. Dud	25	7	4	14	38-72	25	(-11)
12. Comlăuș	25	8	0	17	30-63	24	(-12)
13. Olari	25	6	4	15	42-85	22	(-17)
14. Nadăș	25	6	1	18	18-79	19	(-19)

☛ Fulgerul Comlăuș și Hidișana Drauț au fost excluse din campionat.

Seria C

Rezultatele etapei a XXV-a: Vârfurile-Universitatea Sebiș 3-0 (f. j.); Buteni-Cil 3-0 (f. j.); Bocsig-Hășmaș 3-2; Lunca Teuzului-Dieci 3-0 (f. j.); Craiva-Gurba 0-3 (f. j.). Hălmagiu și Bârsa au stat.

Clasament

1. Bocsig	21	15	4	2	64-35	49	(+16)
2. Hălmagiu	21	13	4	4	63-23	43	(+13)
3. Buteni	21	13	3	5	47-33	42	(+9)
4. Hășmaș	21	13	2	6	67-33	41	(+11)
5. Lunca Teuz	22	12	5	5	54-40	41	(+8)
6. Dieci	21	10	3	8	49-43	33	(+3)
7. Gurba	22	10	1	11	58-44	31	(-2)
8. Bârsa	21	10	1	10	43-49	31	(+1)
9. Vârfurile	21	9	1	11	50-45	28	(-5)
10. „U" Sebiș	21	6	1	14	27-45	19	(-11)
11. Craiva	21	2	1	18	21-85	7	(-26)
12. Cil	21	0	2	19	13-81	2	(-28)

☛ Steaua Chisindia, Victoria Cil, Codru Craiva și Universitatea Sebiș au fost excluse din campionat.

EMOL

WIENERBERGER

Vrei să construiești ?

Alege cel mai eficient mod ...

BLOCUL CERAMIC !

SISTEME DE ZIDARIE - POROTHERM

cărămida de bază a casei tale

TEL: 057 - 280179 / 280233

(C.A.)

CAMERA DE COMERȚ ARAD
DIRECȚIA TÂRGURI-EXPOZIȚII
SUB PATRONAJUL M.L.P.T.L.
și U.N.T.R.R.

Târg internațional
de transporturi profesionale,
rutiere, feroviare,
servicii conexe,
salon auto,
salon feroviar

EXPO ARAD

TÂRGUL MILENIULUI TREI!

TRANSPORT-AR

ediția a 8-a

13 -16 iunie 2001

Sala Sporturilor Arad

CCIA ARAD Direcția Târguri-Expoziții
2900 Arad, str. Cloșca nr. 5
Tel.: 057-25.40.52 Fax: 057-25.00.14
e-mail: expo-ccia@arad.ro
Persoană de contact: Letiția BUIBAȘ

(C39)

CAMERA DE COMERȚ ARAD
DEPARTAMENTUL ÎNVĂȚĂMÂNT

ORGANIZEAZĂ URMĂTOARELE CURSURI

- Evidență contabilă în partidă simplă pentru asociațiile familiale și persoane fizice;
- Inițiere în utilizarea calculatoarelor și birotică (Windows, Word);
- Inițiere în utilizare Excel;
- Limbi străine (engleză, italiană, franceză, germană, olandeză);
- Declarant vamal

Informații suplimentare la sediul CCIA Arad, str. Cloșca nr. 5, camera 31, etajul 2, tel.: 25.22.50 sau 25.30.00

(c39)

Distribuitor Autorizat dialog

GERMANOS
Vă conectează cu tehnologia

La început de vară
o ofertă rară

Dialog Free
*lunar 120 minute gratuite***

Taxare la secundă pentru toate abonamentele Dialog, după primul minut

*prețuri fără TVA, valabile pentru Dialog Basic

**în rețea, între orele 21:00 - 7:00 și duminica

Pentru telefoane mobile și accesorii GSM, vino direct la Germanos!

Arad: Str. Revoluției Nr. 56, tel. 057/228 388

REȚEAUA DE MAGAZINE GERMANOS: București, Constanța, Brașov, Ploiești, Pitești, Craiova, Giurgiu, Drobeta, Sibiu, Timișoara, Lugoj, Satu Mare, Alexandria, Târgoviște, Slobozia, Călărași.

(C.A.)

O femeie cu puteri miraculoase

DOAMNA MINUNEA

se află chiar în Arad la cererea oamenilor care au probleme.

Unica vindecătoare din România, care a participat cu succes la cel mai mare Congres al vrăjitoarelor din Europa și a ocupat locul I pe 17 țări participante.

Mă numesc CARMEN, din Salonta, și vreau să-i mulțumesc și pe această cale doamnei MINUNEA pentru tot binele pe care mi l-a făcut. Aveam mari probleme familiare; soțul meu m-a părăsit pe mine și cei doi copii, trei ani de zile, pentru o altă femeie, și se luase de băutură, lipsea nopțile de acasă, nu mai știam ce să fac, nu mai aveam nici un sprijin de nicăieri până când am aflat de doamna MINUNEA, de la diferite posturi de televiziune. Am citit în reviste și ziare de puterile acestei bine făcătoare de minuni, am ajuns și eu la dânsa, o singură ședință cu dânsa și soțul meu a venit la mine și la copii, cerându-și iertare că nu a știut ce s-a întâmplat cu el, și acum suntem o familie fericită. Mii de mulțumiri doamnei MINUNEA.

În speranța că voi ajuta și alte persoane, sunați la telefon 094/238.849.

Mă numesc ANTON, din Oradea. Timp de 6 ani viața mea a fost un adevărat blestem, am avut epilepsie, am fost la doctori, la preoți, și la mănăstiri, dar nici un rezultat, până când și preoții mi-au spus că am ceva făcut pe viața mea. Atunci mi-am pierdut speranța de a mai umbla pe la doctori și preoți. Într-o dimineață de sâmbătă a venit la mine un prieten și m-a adus uin ziar despre doamna MINUNEA în care scria printre altele, că această doamnă vindecă și epilepsia, imediat m-am dus la dânsă, și numai din două ședințe doamna MINUNEA a reușit să mă vindece defintiv. Mii de mulțumiri doamnei MINUNEA pentru tot binele pe care mi l-a făcut. Sunați la telefon: 094/238849.

Mă numesc AGNETA, din Hunedoara, și aduc pe această cale mii de mulțumiri pentru binele pe care mi l-a făcut. Aveam o firmă, care la început pot să spun că mergea foarte bine, dar la un moment dat am ajuns în pragul falimentului neștiind ce să mai fac. Printr-o cunoștință am aflat de doamna MINUNEA, am ajuns și eu la dânsa, o singură ședință cu dânsa și firma a început să aibe profit mai mare ca la început Această doamnă se află chiar în Arad. Cei care au nevoie de serviciile dânsei să meargă cu încredere. Nu stați pe gânduri și sunați pentru orice problemă pe care o aveți, telefon: 094/238849. Dânsa mai rezolvă: dezleagă farmece și blesteme, dezleagă cununii, care sunt legate, vindecă impotența, descântă de frică, face talisman de noroc, scoate argintul viu.

(5927160)

GE-LA SERVICES

Proiectare / Consultanță / Execuție

Arad, Micalaca, Bl. 331, Parter
Tel. / Fax : 057-279.489

PREȚURI PROMOȚIONALE
pe perioada mai - iunie

Microcentrale de perete LAMBORGHINI

aprindere electronică, modulare de flacără, încalzire și apa sanitară, dimensiuni de gabarit cu 20% mai mici decât cele clasice.

TURBO, INCLUSIV COȘUL DE FUM

24 kW	28 kW
1.285 DM	1.450 DM

prețurile <u>includ</u> TVA

(5915825)

---

internetul e al tău

3$ luna — MAIL LINK — 1 cont de e-mail; spațiu alocat pe server 6MB

4$ luna — EASY LINK — 15 ore navigare pe web incluse în abonament; 0,8$/oră tarif pentru ore suplimentare de navigare; 1 cont de e-mail // spațiu alocat pe server 6MB

5$ luna — NIGHT LINK — trafic nelimitat între orele 19.00-07.00; 1 cont de e-mail / Spațiu alocat pe server 6MB

10$ luna — POWER LINK — trafic nelimitat 24/24; subdomeniu gratuit; secțiunea clienți a site-ului rds; 1 cont de e-mail; spațiu alocat pe server 6MB

www.rdslink.ro

RDS LINK
simți diferența?

Acum și în Arad !

Piața Spitalului, bl.2B, parter, telefoane 228.202 - comercial; 228.200 - suport.

(c.b.)

TRUST EUROTHERM

reprezentant ARCA și ACV pentru România

caută distribuitori pentru centrale murale

• Pocket

• Milenium

Relații la tel: 033-206216, ing. Mihaela Bighiu

5600, Piatra Neamț, DN Piatra-Neamț - Roman km.2, CP5 OP3

EUROPEAN DRINKS

Angajează:

· Pentru Depozitul din INEU

■ AGENȚI COMERCIALI

■ FACTURIST-CASIER

· Pentru Depozitul din ARAD

■ **GESTIONAR** (de preferință soț/soție)

Cerințe:

▼ domiciliul în localitățile menționate sau limitrofe;

▼ experiență în domeniu constituie un avantaj;

▼ pentru agenți comerciali: carnet de conducere categoria B.

Se oferă: salariu atractiv, în concordanță cu realizările obținute.

Informații la telefon 274228 sau 092-231534
sau la adresa: str. Câmpul Liniștii nr. 1, Arad.

(2059451)

S.C. ARTE ARAD TEXTILA S.R.L.

- societate cu capital străin -

Angajează:

➤ **Tehnician**
- inginer textilist
- experiență în normare și pregătirea documentației tehnice
- experiență în operare pe mașinile de cusut
- operare PC
- limba engleză nivel mediu - avantaj

➤ **Mecanic pentru mașini și echipamente specifice secției de croi și cusut**
- experiență în domeniu de minim 3 ani

➤ **Gestionar**
- experiență de minim 3 ani în departamentul gestiune materii prime și auxiliare în domeniul confecțiilor
- operare PC
- limba engleză nivel mediu - avantaj

Cei interesați sunt rugați să trimită CV-ul la nr. fax **229001** sau să-l depună la poarta societății ARTE ARAD TEXTILA SRL, str. Poetului nr. 1/C, hala Finisaj-Ambalaj până la data de **18.06.2001** (C.A.)

S.C. TEPRO VEST HOLDING S.A.

VINDE:

▸Țevi instalații(negre și zincate) 1/2-4D

▸Toată gama de produse laminate ▸ Oțel rotund

▸Bare trase - pătrate - hexagon

▸Plasă sârmă, tablă și electrozi

▸Oțel beton D 6 - 25 ▸ PC 52 D 8 - 32

▸Ciment ▸Var ▸BCA ▸Cuie și plasă rabiț

▸Plasă sudată 4, 5, 6. (C.A.)

TRANSPORTĂM MARFĂ 10 - 20 T

Vindem BCA și ciment la preț de furnizor + transport.

ARAD str. Câmpurilor nr. 3 tel. 057-289 924

Marea tămăduitoare RODICA

prințesa magiei albe

care a fost premiată cu locul I pe țară și atestată de parapsihologul Ion Țugui se află acum în Arad pentru o perioadă scurtă.

Iată ce spun cei care au vizitat-o pe prințesa magiei albe:

Ferencz din Arad, doctor cardiologie. Aduc mii și mii de mulțumiri cu lacrimi de bucurie deoarece aveam fetița bolnavă de epilepsie. În fiecare zi făcea câte o criză, după care și la mine a apărut impotența. Fiind doctor, nu știam ce să fac. Ajunsesem în pragul morții și al disperării pentru că era singura fată. Am fost la mănăstiri, preoți și mi-au spus să mă caut prin vrăjitorie. Aflând de d-na Rodica de la postul PRO TV și Tele 7 ABC, am apelat și eu. Printr-o minune dumnezeiască, numai dintr-o singură ședință de 40 de minute cu lucrurile ei sfinte și buruieni știute numai de ea mi-a vindecat fetița de epilepsie, mi-a readus bărbăția înapoi și suntem bine și sănătoși. Această binefăcătoare de minuni mai lecuiește de: beție și nu mai bea, dezleagă cununii legate, scoate argintul viu, psoriasis, aduce spor în casă și-n afaceri, frică, impotență, epilepsie, farmece, blesteme, împacă pe cei certați. Apelați acum la telefon 095.485.828 sau 092.919.763.

Maria din Arad, profesor de limba română. Sincere mulțumiri d-nei Rodica pentru că aveam dureri îngrozitoare în corp și-n picioare. Noaptea nu puteam dormi din cauza coșmarurilor, amețeam, nu mă mai înțelegeam cu soțul meu. Căutările la doctori au fost zadarnice. Citind în ziar nenumărate mulțumiri adresate d-nei Rodica, m-am hotărât să merg și eu la dânsa. Numai dintr-o singură ședință mi-a scos argintul viu din corp, mi-a îndepărtat farmecele și acum mă simt foarte bine. Apelați cu încredere și nu veți regreta. Sunați acum la telefon 095.485.828, 092.919.763.

(5927165)

Elena din Lipova. Calde mulțumiri d-nei prințese Rodica, deoarece aveam vârsta de 33 de ani și nu reușeam să mă căsătoresc. Fiecare propunere care mi se făcea era imposibilă. Relația mea nu putea continua până la capăt. Preoții mi-au deschis cartea și mi-au spus că am cununia legată și să mă duc la d-na Rodica. A fost într-adevăr un miracol că numai din două ședințe mi-a dezlegat cununiile, m-am căsătorit și sunt fericită. Telefon 095.485.828, 092.919.763.

George din Arad, patron la firma Petrom. Doresc să-i mulțumesc și pe această cale d-nei Rodica deoarece firma pe care o aveam înregistra foarte multe pierderi pe plan financiar și profesional. Ajunsesem în pragul falimentului din cauza datoriilor, dar aflând de la rudele mele care au fost și ele la dânsa tot cu același caz, m-au îndrumat la doamna Rodica iar cu o primire deosebită, dintr-o singură ședință mi-a pus firma în mișcare și pe zi ce trece prosperă și îmi merge bine.

Telefon 095.485.828 sau 092.919.763.

Societate de telefonie angajează

operatoare pt. relații cu publicul

în limbile română și maghiară

Condiții: - voce plăcută
- dicție perfectă
- simțul umorului bine dezvoltat
- seriozitate (2059462)

PROGRAM FLEXIBIL - SALARIZARE DEOSEBITĂ!

TEL. 092 275 747 după orele 15.00

S.C. PRODPAN S.R.L. ARAD

Angajări la terasa ACCAPULCO

din cadrul Ștrandului Neptun pentru următoarele posturi:

◆ BARMANI ◆ PICOLO ◆ OSPĂTARI

Detalii suplimentare la telefon 095.597.782 sau la sediul din Calea Aurel Vlaicu nr. 274.

Persoana de contact: Adrian Constantinescu (7252812)

MATRIMONIALE

NEW LOVE INTERNATIONAL AGENCY, Agenție matrimonială, cu oficiul în Italia, selecționează din data de 12 iunie 2001 în data de 19 iunie 2001, DOAMNE, DOMNIȘOARE cu vârsta între 18-35 ani, pentru CĂSĂTORIE ASIGURATĂ. Contactați numărul de telefon 212404. Vă mulțumim! (10747)

ANIVERSĂRI

Mamei, bunicei și soacrei noastre dragi
VIOARA DEHELEAN
îi dorim ani mulți și deplină sănătate. Violeta, Nelu și Doina, Timi, Mirela, Puiu, Cristi și Silviu.

Astăzi, la ceas aniversar, iubitei mele soție,
VLĂDOI DANIELA,
îi dăruiesc toate florile din lume însoțite de dragostea mea veșnică. „LA MULȚI ANI!". Soțul Adrian. (13896)

VÂNZĂRI APARTAMENTE O CAMERA

Vând garsonieră, Micălaca, str. Săvârșin, bl. 173, sc. B, confort I, et. II, 8.500 DM. Telefon 219548. (13926)

Vând apartament una cameră, et. II/III, cu lift, lângă BILLA, bl. 337. Telefon 228021, 094.635.052. (13318)

Vând garsonieră, confort I, et. I, lângă stația tramvai Confecții. Telefon 096.700.503. (13814)

Vând garsonieră, Micălaca, str. Cenad bl. 231, et. III, neîmbunătățită, preț informativ 5.300 DM. Telefon 092.826.592. (13800)

Vând urgent garsonieră, confort III, îmbunătățită, str. Roșiori bl. 7, et. I, ap. 25, preț 4.000 DM, negociabil. Telefon 274203, lângă CPL. (13742)

Vând garsonieră, confort I, (ne)mobilată, zona Grădiște. Telefon 093.128.374. (13822)

Vând apartament 1 cameră, confort I, zona UTA, bl. 3, et. 4, bucătărie mare, baie, 12.000 DM, negociabil. Telefon 095.581.050. (13859)

Vând garsonieră, îmbunătățită, et. II, Confecții, preț foarte convenabil. Telefon 095.513.320. (13941)

VÂNZĂRI APARTAMENTE DOUĂ CAMERE

Vând apartament două camere, central, complet refăcut, parter. Telefon 093.063.615. (13801)

Vând apartament 2 camere, Vlaicu. Informații telefon 270947, marțea, miercurea și joia, orele 17-19, când poate fi și văzut, preț informativ 11.000 DM, negociabil. Alte informații telefon 092 376 339. (13652)

Vând apartament 2 camere, etaj 2, semidecomandat, Polivalentă, bloc 26, 25.000 DM. Telefon 234604, 092.708.823. (13650)

Vând apartament două camere, et. I, central, în Chișineu Criș. Telefon 093.183.685. (13417)

Vând apartament 2 camere, semidecomandat, parter, scurgere separată, robineți pe bilă, contorizat interior și scară, uși schimbate, geam, rolete, faianță, gresie, bun și cabinet medical. Telefon 241322, orele 16-20. (13309)

Vând apartament 2 camere, semidecomandate, et. II, Confecții, îmbunătățit, contorizat apă rece și caldă, (ne)mobilat. Telefon 254019, 095 233 191. (13688)

Vând apartament 2 camere Micălaca 500, etaj 3, 12.500 DM. Telefon 279718, 094.542.931. (13713)

Vând apartament 2 camere, zona 300, îmbunătățit + garaj. Telefon 263352. (13725)

Vând apartament 2 camere, îmbunătățit, în Vladimirescu, central. Telefon 514195. (13610)

Vând apartament 2 camere, et. I, bucătărie faianțată și baie, contorizat apă caldă și rece, preț 180 milioane lei, negociabil. Telefon 288721. (13811)

Vând în Micălaca, 2 camere, 13.000 DM și 3 camere, 19.500 DM. Telefon 270856. (13741)

Vând apartament central, 2 camere, et. II, faianțat, parchetat, balcon închis, 70 mp, 26.000 DM, negociabil. Telefon 216156. (13787)

Vând apartament 2 camere, Micălaca zona 700. Telefon 250382, orele 16-20.

Vând apartament 2 camere, Confecții, et. III. Telefon 273795; 255974. (13860)

Ocazie! Vând urgent apartament 2 camere, semidecomandate, confort I, bucătărie mare, totul contorizat și modernizat, 16.500 DM. Telefon 219598, Micălaca, bl. 219, et. III, sc. B, ap. 9. (13858)

Vând apartament 2 camere, confort II, decomandat, acoperiș țiglă, 15.500 DM, central. Telefon 057-236021; 092.606.527. (13900)

Vând apartament 2 camere, Micălaca, et. IV, 2 balcoane, preț 15.500 DM. Telefon 092.606.527. (13900)

VÂNZĂRI APARTAMENTE TREI CAMERE

Vând 3 camere Alfa, parter, 15.000 DM. Telefon 253364. (13545)

Ocazie! Vând 3 camere, ultracentral, et. I, îmbunătățiri, 39.900 DM. Telefon 270856. (13741)

Vând apartament 3 camere, decomandate, Piața Gării, bl. G, et. X, avantajos. Telefon 228108, după ora 16. (13761)

Vând (schimb) apartament 3 camere cu apartament 2 camere + diferență, etaj 4/4, acoperiș cu țiglă, str. Horia, nr. 10, negociabil. Telefon 252066. (13622)

Vând apartament 3 camere, decomandat, îmbunătățit, et. II, Micălaca 300 Telefon 213113. (12268)

Vând apartament 3 camere, bl. 301, 26.500 DM, negociabil. Telefon 057-279283. (13797)

Vând apartament 3 camere, semidecomandat, Vlaicu, 12.500 DM. Telefon 094.823.213, 229976. (13783)

Vând apartament tip Samantha urcător, 3 camere, 2 balcoane, calorifere contorizate. Telefon 236111. (13755)

Vând apartament 3-4 camere, confort I, zona Gării, negociabil. Telefon 231548. (13789)

Vând apartament 3 camere, lângă BILLA, modern, complet mobilat. Telefon 092.172.196. (13815)

Vând apartament ultracentral, 3 camere (100 mp). Telefon 095.829.340. (13829)

Vând apartament 3 camere, ultracentral. Informații telefon 256560, după ora 18. (13839)

Vând apartament 3 camere, Podgoria, bun privatizare. Telefon 057-213394. (13878)

Vând urgent 3 camere, Vlaicu Z-turi, et. 4, acoperiș garantat, 20.000 DM. Telefon 236021; 092.606.527. (13900)

Vând apartament 3 camere, decomandat, et. II, Miorița, preț 21.000 DM. Telefon 279718; 094.542.931. (13906)

VÂNZĂRI APARTAMENTE PATRU CAMERE

Vând urgent apartament 4 camere, semimobilat, Micălaca, 27.000 DM. Telefon 219700. (13832)

Vând apartament 4 camere, decomandate, Grădiște, bl. G1, ap. 8. Telefon 223718. (13521)

Vând apartament 4 camere, deosebit, central. Telefon 094 393 414. (13702)

Vând apartament confort I, et. I, 4 camere, zona Gării, negociabil. Telefon 057-234728. (13791)

(Continuare în pagina 14)

(Urmare din pagina 13)

Vând apartament 4 camere, ultracentral, et. I, decomandat, contorizat apă rece și caldă, alarmă, faianțat și marmorat, preț 32.000 $, negociabil. Telefon 232605; după ora 17, telefon 278825. (13817)

VÂNZĂRI CASE

Vând casă tip vilă, zona Romanilor. Telefon 282940, 093.452.838. (13637)

Vând casă în Galșa, 3 camere, grădină, curți. Telefon 531346.

Vând casă vacanță Săvârșin, 3300 mp grădină. Telefon 256000, 094.928.511. (13964)

Vând casă, grădină 720 mp, str. Retezat nr. 12. Telefon 092.295.340. (13821)

Vând casă mare, comuna Șofronea + 5 ha pământ, preț 20.000 DM. Telefon 514100, 092 135 994. (13690)

Vând casă cu etaj, încălzire gaz, bună privatizare, în comuna Sântana, jud. Arad, str. Oituz, nr. 15. Telefon 057 - 426412, 053.657.577. (12161)

Vând casă în Piața Soarelui. Telefon 092.610.099; 092.610.009. (13569)

Vând vilă mare, nouă, Calea Radnei. Telefon 094.540.216. (13628)

Vând casă 4 camere, ocupabilă imediat, cartier Pârneava. Telefon 211021. (13351)

Vând casă 4 camere, str. Oituz nr. 131A, 48.000 DM. Telefon 092.358.165. (13474)

Vând casă tip vilă, neterminată, anexe funcționale, teren 1.500 mp, strada principală Gai. Telefon 212351, seara. (13678)

Vând casă foarte urgent, preț foarte redus, în Sânleani nr. 22. Telefon 092 267 617. (13694)

Vând casă deosebită, 5 camere, cu teren, central. Telefon 278820, 095 127 090. (13702)

Vând casă în Galșa nr. 49, Toda Maria. (13726)

Vând casă mare, grădină 80 ari, sat Nermis nr. 88, județul Arad. Telefon 057-272870. (11969)

Vând casă mare, atelier mare privatizare, Piața Pâncota. Telefon 466412. (9397)

Vând casă familială cu 3+2 camere, cu toate utilitățile: garaj, grădină, str. Șelari nr. 20, cartierul Funcționarilor. Telefon 221023. (9815)

Vând sălaș în Lipova, str. Petru Rareș (Butuca), în cota de 2/3 din întreg. Telefon 561777, 561547. (5926217)

Vând casă în Șimand la șosea cu grădină mare și alte anexe, Șimand nr. 151. (13556)

Vând urgent casă, central, etaj + parter, curte, posibil rate. Telefon 232943. (13813)

Vând cabană, Valea Domnească, Ghioroc. Informații telefon 095.418.964. (13799)

Vând casă cu 2 apartamente cu toate utilitățile, cartierul Funcționarilor. Telefon 221023. (13785)

Vând casă, central, cu spațiu comercial amenajat. Telefon 279390. (13783)

Vând casă nouă cu posibilitatea de a vă face finisări interioare, după dorință, zona Spitalului. Telefon 094.297.628. (13736)

Vând casă, singur în curte, str. Gh. Doja nr. 86. Telefon 281909. (13788)

Vând casă, Aradul Nou, 3 camere + anexe, tot confortul, preț 45.000 DM, negociabil. Telefon 057-278908; 095.350.595. (13839)

Vând urgent casă două camere, bucătărie, anexe, cocini, grădină, satelit, telefon, posibilități apă și gaz. Informații telefon 223653. (13849)

Vând casă, Calea Victoriei, 4 camere, dependințe, magazin stare funcționare, două intrări, bun privatizare. Telefon 230401. (13861)

Vând casă tip vilă, model occidental, interioare deosebite, Grădiște. Telefon 094.555.684. (13868)

Vând casă mare 8 camere, 3 băi, 2 bucătării, garaj, grădină, Grădiște, preț 115.000 DM. Telefon 092.606.527. (13900)

Ocazie! Vând casă în Vladimirescu cu 3 camere, anexe, grădină. Informații str. Progresului nr. 95, orele 8-12; 16-20 (exclus sâmbăta). Telefon 094.634.717. (13876)

Vând casă, str. Paltinului nr. 7/B, Arad. Telefon 092.441.742. (13887)

– Vând casă modernă, central Lipova. Telefon 093.183.714. (13918)

VÂNZĂRI SPAȚII

Vând (închiriez) spații comerciale în Cugir, vad deosebit, (zonă defavorizată). Telefon 057-289286. (13824)

Vând GHERETĂ tip CPL, convenabil. Telefon 092.721.469. (13494)

Vând avantajos spațiu comercial sau producție, 540 mp, parter, bloc Șiria. Telefon 094.545.778. (13644)

Vând gheretă Calea Victoriei. Telefon 094.555.251. (13488)

Vând motel în construcție, 20 camere, teren 9.000 mp, terasă, restaurant, piscină, terenuri tenis, utilități complete, zonă deosebită. Telefon 278820, 095 127 090, 092 794 231. (13702)

Vând restaurant categoria I, complet dotat, în Arad, cu teren aferent 3000 mp. Telefon 092.338.821. (11474)

Vând, închiriez, Restaurant „Corona". Telefon 092.226.333. (13805)

Vând 2 hale producție (grajd) +2 camere, trifazic, gaz metan, Aradul Nou, preț 28.000 DM, negociabil. Telefon 057-278908; 095.350.595. (13839)

VÂNZĂRI TERENURI

Vând TEREN INTRAVILAN 685 mp, str. Prometeu nr. 2, utilități la stradă. Telefon 092.239.242.

Nădlac, vând teren intravilan 2000 mp, la șoseaua națională. Telefon 287203. (11474)

Vând loc de casă cu fundație turnată în Pâncota, preț informativ 12.000 DM, negociabil. Informații telefon 095.841.217. (13834)

VÂNZĂRI AUTO

Vând MOTOARE DIESEL (Turbo) EUROPENE, garanție, act vamal. Telefon 093.570.094. (13863)

Vând Dacia 1310. Telefon 093.253.651. (13842)

Vând RENAULT SCENIC 4x4, nou și RENAULT LAGUNA, 1995, ambele benzină, înmatriculate persoană fizică. Telefon 092.237.792. (13934)

Vând Renault 18, 1200 DM; Dacia 1300, 700 DM; Dacia 1310 avariată, 600 DM. Telefon 286211. (13810)

Vând Renault Messenger B.120 3,5 toene, termoking, an fabricație 1992, preț 18.000 DM. Telefon 092.193.575. (13848)

Vând VW Passat G 60, 1990, 1800 cmc, benzină, tracțiune integrală 4x4, 153 cp, 7 litri/100 km, variant, geamuri și trapă electrice, computer bord, catalizator, jenți aluminiu, termotronic, tempomat, turbo compresor pe curea, 150.000 km, gri metalizat, înmatriculat persoană fizică, 9.500 DM. Telefon 094.231.285. (13227)

Vând IFA L60 4x4 7 tone, 1989, stare ireproșabilă. Telefon 094.129.702. (13828)

Vând TV 14 F camionetă, 1987; TV 35 camionetă, 1986. Telefon 276488. (13963)

Vând disc GD 3,2 mic, nou, 18.000.000 lei și disc mare, 22.000.000 lei. Telefon 095 506 201. (13360)

Vând INSTALAȚII CLIMATIZARE auto și interioare, garanție 2 ani. Telefon 092 556 562, 057-284857. (13380)

Vând Jeep Nissan Terrano 2,4 i, an 87, impecabil full electric, climă, alarmă. Telefon 092 556 562. (13380)

Vând IFA L60, 1218, 4x4, an 1988, 7 tone, înmatriculat, preț 8.500 DM, negociabil. Telefon 095.252.472. (13496)

Vând motoare Diesel VW TDI; Polo 1300 D; Passat 1600 D; Mazda 1700; Ford 1800 D, 1600 + motoare pe benzină și piese de schimb. Telefon 095.690.555, 057 - 466530. (7253266)

Vând Dacia 1300 cu motor 1400, cutie Renault 21, bord CN, trapă. Telefon 229727, 092 528 176. (13686)

Vând Opel Vectra 1,7 D, an 1991, stare impecabilă, negru metalizat 5,5/100. Telefon 057 - 467220, 095.406.691. (7253267)

Vând Dacia 1310, an 1990, stare bună, preț 2000 DM sau schimb cu una veche + diferență. Telefon 274157, Arad. (13724)

Vând (schimb) Ford Escort, Diesel, 89, neînmatriculat cu mașină înmatriculată. Telefon 093 237 966. (5926224)

Vând VW MAN, 7,5 t, 12.000 DM. Telefon 272270.

Vând Opel Vectra decembrie 1996, climă, servo, ABS, airbag; Opel Astra 1994, servo, airbag, trapă. Telefon 254224, 094 906 841, 093 511 299. (13769)

Vând (schimb) Peugeot 605, 1991, înmatriculat, climă, 2.000 cmc, 8.000 DM. Telefon 092 245 500. (13781)

Vând autobasculantă RABA 16 tone, tip Irak, numai cu factură, neînmatriculată; ARO 244 în stare perfectă, neînmatriculat, se poate înmatricula. Telefon 057-531627 sau 094.700.106, seara. (13274)

Vând Saviem carosată 7,5 tone cu CIV; 2 tractoare 650 M; 2 SRD piese de schimb+talon + chiuloasă, cutie viteze, pompă injecție; Fiat 142 furgon, motor complet și cutie viteze; Opel Cadet 1300. Telefon 417127. (13454)

Vând Ford Sierra 1,6 benzină, 4+1 uși, an '86, numere + asigurare 2 ani, impecabil, negociabil, telefon 092.169.569; vând Saviem 7,5 tone carosat, impecabil, semiremorcă auto 7.5 tone, plug țeavă, 3 brațe, negociabil. Telefon 093.991.127; 288748. (13615)

Vând Dacia 1300, 1973, accidentată, CIV, numere noi, motor bun, 650 DM. Telefon 267115. (13809)

Vând Autotir RABA Turbo. Telefon 095.615.810. (13807)

Vând autoturisme: Renault 5, benzină, înmatriculat, VT 2003; Renault 5 Diesel, an 1988, preț 3.500 DM. Telefon 230345. (13804)

Vând Dacia 1310, an fabricație 1999, 30.000 km, stare foarte bună, 5.500 DM negociabil. Telefon 094.608.741, după ora 16.

Vând urgent Tico, model 1998 și Opel Astra, model 1993, 1400i. Telefon 251540. (13796)

Vând urgent Dacia 1300, an fabricație 1979, CIV, verificare tehnică până în anul 2003. Telefon 531585, după ora 17. (13794)

Vând tractor L.445, stare de funcționare. Telefon 286052. (13785)

Vând Opel Kadett 1,6 Diesel, an 1988, gri metalizat, cu portbagaj. Telefon 057-244691 sau 093.451.824. (13743)

Vând Dacia 1310, an fabricație 1999, 5.300 DM. Telefon 057-240064. (13401)

Vând Mercedes 200 Diesel, an 1992, persoană fizică. Telefon 092.172.196. (13815)

Vând Ford Transit persoane, semiînălțat Diesel, persoană fizică. Telefon 092.172.196. (13815)

Vând Opel Vectra 1,6i și 2,0i. Telefon 280274; 094.928.087. (13818)

. Vând Peugeot 505 Diesel pentru piese schimb. Telefon 279471. (13825)

Vând VW Golf Variant III-T.D. an 1994, bleumarin, 150.000 km, 12.800 DM. Telefon 092.459.476. (13851)

Vând Opel Kadett 1,6 D. an 1987. Telefon 279820. (13866)

Vând Renault 11 Diesel 1600 cmc, an 1984, preț 3.900 DM. Telefon 275390; 093.084.421. (13871)

Vând (schimb) BMW 525, din 1980, înmatriculat persoană fizică, CIV, numere noi, 1500 DM, negociabil. Telefon 095.784.112. (13874)

Vând Dacia Break, 1999, gri metal, stare impecabilă, 5.200 DM. Telefon 218042; 094.958.818. (13885)

Vând Ford Fiesta Diesel, neînmatriculat, an 1988. Telefon 092.441.742. (13887)

Vând Dacia 1310 Break, an 1988, stare foarte bună, 1900 DM. Telefon 260491. (13892)

Vând Opel Rekord 2,3 Diesel, fabricație 1986, stare foarte bună. Telefon 218317 sau 095.646.497. (13894)

Vând Opel Vectra, neînmatriculată cu numere valabile, preț 2.700 DM, negociabil. Telefon 219866. (5926227)

Vând Dacia Break alb, an fabricație 1993. Telefon 093.640.605. (13913)

Vând Audi 80, an 1979, preț 2.000 DM. Telefon 466948. (7253267)

Vând Renault 25 Turbo Diesel, 4.300 DM, persoană fizică. Telefon 093.169.988. (7910259)

VÂNZĂRI ELECTRO

Vând aparat stradal înghețată 1 braț, import Ukraina 1992 (300 DM); vitrine frig industriale 2 tone și 1 tonă (USA), preț negociabil. Telefon 057-289286. (13824)

Vând TV color cu telecomandă, bandă largă, 800.000-1.200.000 lei. Telefon 211491. (13581)

Vând CASE MARCAT FISCALE și CÂNTARE ELECTRONICE, omologate. Telefon 282829; 272727. (f. 2059369)

Vindem COMPUTER 486 complet 1.600.000 lei. Telefon 280260, 092.756.666 orar: 10-18. (13658)

Vindem Computer - Compaq Pentium 1- 100 MHZ 16 RAM HDD 600 MB monitor 14 color, tastatură, mause, 280 DM, stoc limitat. Telefon 280260, 092.756.666, orar: 10-18. (13658)

Vând TV LG diferite modele, noi, import Germania, preț interesant. Telefon 280260, 092.756.666, orar: 10-18. (13658)

Vând TELEVIZOARE second-hand, prețuri foarte avantajoase. Telefon 280260, 092.756.666, orar: 10-18. (13658)

Vând TELEVIZOR (telecomandă, teletext, stereo), diagonala 37-67 cm, toate carcasă plastic, prețuri convenabile. Telefon 259339, 094.706.321. (13418)

Vând MAȘINI SPĂLAT AUTOMATE, modele noi, prețuri între 1.950.000 și 4.000.000 lei, ofer garanție și post garanție, la toate piesele. Telefon 259339, 094.706.321. (13418)

Vând: FRIGIDER, COMBINĂ FRIGORIFICĂ, RĂCITOR, CONGELATOR, LADĂ FRIGORIFICĂ aduse din Germania. Oferim garanție și post garanție, prețuri negociabile. Telefon 259339, 094.706.321. (13418)

Vând VITRINE FRIGORIFICE orizontale, capacitate 750 lt și 500 lt, consum redus energie, ofer garanție. Telefon 259339, 094.706.321. (13418)

Vând IMPRIMANTE MATRICIALE A/N, la numai 50 DM, negociabil. Ofer garanție. Telefon 259339, 094 706 321. (13418)

Vând TV color diagonala 37-51 cm, frigidere, congelatoare, combine și lăzi frigorifice, garanție, prețuri foarte bune, zilnic orele 9-21. Telefon 057 - 274600. (12077)

Vând expresouri cafea profesionale, garanție, preț avantajos. Telefon 092.962.123. (13145)

Vând case marcat fiscale Olivetti fără abonament, 8.550.000 lei. Telefon 284900. (13579)

Vând televizoare color mari și mici, telecomandă, garanție. Telefon 092.746.364. (13566)

Vând televizoare color, Grundig, Philips, Nokia, teletext, telecomandă. Telefon 264004. (13715)

Vând televizoare color, moderne, mărci germane renumite, la cele mai mici prețuri, cu garanție 6 luni. Se asigură transportul gratuit la domiciliu. Telefon 057 - 287404. (13564)

Vând mașini spălat automate, combine frigorifice, televizoare color diferite modele; garanție. Telefon 251392. (13715)

Vând TV color, telecomandă, teletext, prețuri accesibile, oferim garanție. Telefon 282818. (13759)

Vând diferite TELECOMENZI pentru televizor (185.000 lei), video, satelit; componente electronice. Telefon 092.368.868; 095.794.894; www.telecomanda.ro.

Vindem televizoare color, telecomenzi noi, garanție 6 luni, orele 9-19. Telefon 244904. (12517)

Vând vitrină frigorifică 1,80, stare bună, 7.500.000 lei. Telefon 092.294.842. (13712)

VÂNZĂRI DIVERSE

Vând FIER BETON, 9.000 lei/kg, str. Independenței nr. 7, Bujac. Telefon 273785; 095.320.938.

Vând porumb boabe 15 tone. Informații telefon 256820 sau 253011. (13917)

Vând freză Fus 22 cu toate utilitățile. Telefon 094.129.702. (13828).

Vând termotecă la coș și Turbo, boilere, convectoare pe gaz. Telefon 253973; 093.727.470. (13914)

Vând mobilier modern, nou, bucătării, de la 5.000.000 lei; BIBLIOTECI de la 6.500.000 lei; DORMITOARE de la 7.800.000 lei; BIROTICĂ, etc. Telefon 256769, 092.239.242.

Vând scule spălătorie auto, 2 mașini spălat auto; un aparat cafea Saeco. Telefon 092 621 961. (13795)

Vând ROLETE PLASTIC import, ROLETE lemn de tei, JALUZELE. Telefon 059-478503, 095 594 415. (13701)

Vând ROLETE PLASTIC import, la cele mai mici prețuri. Vând UȘI și GEAMURI. Telefon 095 380 320. (13700)

Vând PLASĂ GARD ZINCATĂ, toate dimensiunile; CUIE; PLASĂ RABITZ; TABLĂ DECAPATĂ 0,4 și 0,8 ; TABLĂ ZINCATĂ 0,4, electrozi sudură supertit Ductil Buzău, SÂRMĂ NEAGRĂ și ZINCATĂ, SÂRMĂ GHIMPATĂ, str. Vasile Conta, nr. 1. Telefon 273862, 289997, 094.289.997. (13065)

Vând căsuță din lemn agrement, 3.500 DM. Telefon 222322. (12897)

Vând BOLȚARI TERMOIZOLATORI zgură sau beton, 16 modele, PAVELE, BORDURI, etc. Telefon 095 634 885. (13374)

Vând pavele, diferite modele. Informații telefon 095 968 365. (13389)

Vând NISIP și BALAST, la domiciliul clientului. Telefon 261946, 259556. (13400)

Vând lemne foc. Telefon 220293 (fost 224293). (13506)

Vând mobilă bucătărie. Telefon 282443. (13516)

Vând BOLȚARI TERMOIZOLANȚI, diferite dimensiuni, FOARTE CONVENABIL. Telefon 094.507.339, 275551. (13526)

Vând COMPLEX ZOOTEHNIC în localitatea SECUSIGIU, suprafață totală 8 ha, compus din: 5 grajduri, magazie cereale, abator, spațiu pentru magazin alimentar, birouri, casă de locuit; preț negociabil. Telefon 095.368.776; 095.917.195. (13598)

Vând colțare, canapele. Telefon 286069; 094.604.016. (13010)

Vând mașină de spălat auto și aparatură de vulcanizare, la un preț excepțional. Telefon 057-213150; 094.840.706. (13425)

Vând pui carne, rasa Broiler, la 3 săptămâni. Telefon 473047. (13669)

Vând videocameră Panasonic VHS-C, cort două persoane, stație taxi cu antenă, videorecorder Grundig. Telefon 229727, 092 528 176. (13686)

Vând EUROBOLȚARI TERMOIZOLANȚI cu certificat calitate, 300x250x200, 6800 lei/bucată; 1 mc-475.000 lei. Telefon 281491; 092.381.750. (13697)

Vând BCA, blocuri ceramice, ȚIGLĂ 10 modele, UȘI, FERESTRE, PAL, placaj, PFL, bitum, carton asfaltat, cărămidă, teracote, plăci azbociment, var, ciment, la cantități mai mari asigurăm transport, str. Pădurii nr. 69. Telefon 211272, orele 8-17. (13691)

Vând termoteci Vaillant Junkers (400 - 600 DM), convectoare pe gaz (150 DM - 200 DM), garanție 2 ani. Telefon 095.239.544. (13714)

Vând LEMNE FOC, NISIP. BALAST, la domiciliul clientului. Telefon 210771. (13715)

Vând LEMNE FOC, NISIP, BALAST, la domiciliul clientului. Telefon 277027. (13715)

Vând LEMNE FOC, NISIP, BALAST, la domiciliul clientului. Telefon 248249. (13715)

PUI DE ȘIRIA! Vindem populației în limita stocului, la ferma din Șiria, vineri 15 iunie 2001, orele 14-18, sâmbătă 16 iunie 2001, orele 7-15, PUI VII de CARNE de cca 300 g. (13753)

Vând telemea, preț avantajos. Telefon 094 477 085. (7910258)

Vând (închiriez) garaj metalic, zona Kartodrom-Pădurice. Informații telefon 263673. (13780)

Vând abrict pentru tăiat lemne, strung pentru lemn, moară de casă pentru cereale, lichidez gospodărie. Telefon 281110. (13302)

Vând bufet de bucătărie, alb. Telefon 281110. (13302)

Vând avantajos aparat cafea 2 brațe, măcinătoare profesională, chiuvetă inox pentru cantine, boiler electric 50 lt. Telefon 286176. (13491)

Vând termoteci Radiant, import Italia, rate fără avans. Telefon 093.463.567. (13082)

Vând la preț avantajos, combine Claas Internațional Johne Deer, prese de balotat, cositoare rotativă, pluguri reversibile, aparat ierbicidat, drujbe. Telefon 094.505.494, 057 - 411218, 057 - 287691. (12946)

Vând 3 schele hidraulice, o scară electrică pentru acoperișuri. Telefon 094 552 073, 057-463603. (13611)

Vând saci rafie, 2.500 lei/ buc. Telefon 095 080 304. (13671)

Vând căței (9 săptămâni) dobermann, cu pedigree, negociabil. Telefon 274511. (13680)

Vând puicuțe Rosso. Telefon 262619. (13808)

Vând PIATRĂ ALBĂ, piatră fundație. NISIP, BALAST, la domiciliul clientului. Telefon 095.615.810. (13807)

Vând mașini speciale pentru croitorie. Telefon 280274; 094.928.087. (13818)

Vând 20 butoaie bere 50 lt. din inox, tip Arbema. Telefon 279471. (13825)

Vând LEMNE FOC tăiate, esență tare, domiciliu. Telefon 276488, Grădiște. (13963)

Vând rochii mireasă, noi, diferite mărimi, import Austria. Telefon 251735. (13971)

Vând ROLETE plastic import 280.000 lei/mp; ROLETE lemn 650.000 lei/mp. Telefon 059-460315; 095.827.725. (13844)

Vând mobilă combinată (dulap vitrină + bibliotecă, canapea, comodă, birou) și motoretă Jawa cu pedale. Telefon 258079, după ora 17.

Vând NISIP, BALAST, la domiciliul clientului. Telefon 257769; 258098. (13838)

Vând LEMNE FOC, NISIP, BALAST, la domiciliu. Telefon 214010. (13705)

Vând Echograf „Aloka" cu sondă liniară 3,5 MHz cu printer Sony. Telefon 092.440.175. (13888)

Vând 10 familii albine sistem Dadant, preț negociabil, Bârzava nr. 434. Telefon 095.531.799. (13893)

(Continuare în pagina 15)

(Urmare din pagina 14)

Vând hol 3-2-1 + 4 taburetі, stare foarte bună, preț acceptabil. Telefon 229532, mobil 093.807.881. (13899)

Vând capră cu 4 litri lapte zilnic, cu iedută. Telefon 280477. (13901)

Vând 2 tone varză. Informații telefon 095.654.486 sau 095.633.014. (7253207)

PUI DE ȘIRIA vindem populației în limita stocului la ferma TITO din Șiria, începând cu 15.06.2001. PUI VII de CARNE cc. 600 g. zilnic orele 7-20. Telefon 094.870.524; 095.638.385. (13919)

CUMPĂRĂRI TERENURI, IMOBILIARE

Cumpăr teren agricol, suprafețe mari, în Asociația Bujac și Micălaca. Telefon 090 010 311. (13368)

Cumpăr teren agricol, loturi compacte de minim 50 ha. Telefon 095 524 859, 213113. (12268)

Cumpăr apartament 1 cameră, garaj, cameră, pivniță. Telefon 252860, 095.531.761. (13800)

Cumpăr loc de casă în Pîrneava 1000-1200 mp. Telefon 280274; 094.928.087. (13818)

Cumpăr teren 1,5 ha-10 ha, la ieșire din Arad spre Timișoara, cu front la șosea. Telefon 250976; 094.645.899. (13881)

CUMPĂRĂRI DIVERSE

Cumpăr PORCI GRAȘI peste 100 kg, localitatea MÂSCA, nr. 307, preț 36.000 lei/kg. Telefon 057 - 531497, 094.774.649. (13448)

Cumpăr TĂURAȘI și VIȚELE peste 400 kg, preț 25.000 lei/kg. Telefon 057-531497, 094.774.649. (13448)

Cumpăr vaci, vițele, tauri. Telefon 092 941 123 sau 288968. (12782)

Cumpăr deșeuri fier vechi în cantități mari. Telefon 093 404 010. (13313)

Cumpăr porci grași, 34.000 lei/kg, plata pe loc. Telefon 279974, după ora 16. (13361)

Cumpăr acțiuni Arbema, Lipomin, Banat-Crișana, Astoria. Telefon 094 877 171. (13415)

Cumpăr cu plata pe loc, vițele, juninci, vaci, de la domiciliul clientului. Telefon 095.390.375. (13423)

Cumpăr grăsuni, până la 60 kg. Telefon 094.772.269. (7910254)

Cumpăr cherestea stejar uscată și demolări. Telefon 093.183.714. (13918)

CERERI ȘI OFERTE DE SERVICII

SOCIETATE COMERCIALĂ angajează OSPĂTARĂ. Telefon 256835.

Angajăm ȘOFER cu vechime. Telefon 286378. (13932)

Angajez GEAMGII. Telefon 278833. (13703)

Angajăm AGENT COMERCIAL, oferim salar + bonus atractiv. Telefon 057-214554. (13722)

PRODMODERN angajează CONFECȚIONERI ÎNCĂLȚĂMINTE calificați. Telefon 211252. (13719)

Angajăm urgent VÂNZĂTORI STRADALI legume-fructe, salar 1.700.000 lei. Telefon 272270.

SOCIETATE DE PAZĂ angajează AGENȚI PAZĂ, bărbați, stagiul militar satisfăcut. Telefon 279304, orele 16-22. (13762)

Angajăm CONFECȚIONERE cu experiență coritorie serie, salarizare bună. Telefon 211214. (13510)

SC „NAPOCHIM" SA Cluj, producător de articole mase plastice și bunuri de larg consum caută DISTRIBUITORI și REPREZENTANȚI pe raza județelor Arad-Timiș. Pentru relații suplimentare, telefon 064-132015 Biroul Marketing, fax 064-432542. Căutați-ne și nu veți regreta! (13522)

SOCIETATE ROMÂNO-GERMANĂ angajează TÂMPLARI, FREZORI și MAȘINIȘTI cu experiență, ȘEF PRODUCȚIE, REGLOR linie Parcett. Telefon 463603 sau 094 552 073. (13608)

„TULIPAN MODE" angajează CONFECȚIONERE cu experiență. Telefon 213382. (13812)

Angajăm BRUTAR, localitatea Mîndruloc nr. 94. Telefon 216110. (13784)

Angajăm BRUTARI (cocători), salar 2.800.000 lei; Program de lucru 12 cu 24. Telefon 214098, orele 8-16. (13787)

Angajăm: ZIDARI, necalificați, INSTALATORI și LĂCĂTUȘI confecții metalice și experiență pe șantier. Prezentarea în data de, 14.06.2001, ora 16, str. Viorelelor nr. 1, Micălaca. (13793)

Angajăm ELECTROMECANIC, STRUNGARI, MECANICI, ELECTRICIAN, SCULER-MATRIȚER, str. Poetului nr. 1C, Arad. (13817)

„SPRING TIME" Arad, angajează personal pentru ALIMENTAȚIE PUBLICĂ și BUCĂTAR pentru litoral. Telefon 252888; 252999. (13820)

„SIATRA PROD" angajează SUDORI calificați, probă de lucru pe platforma fostului Combinat Archim. Telefon 057-514945; 514918. (13823)

SOCIETATE COMERCIALĂ angajează CONTABIL ȘEF, experiență minim 3 ani. C.V. Arad, str. Comunarzilor nr. 10. Telefon 276666. (13827)

Angajez AGENȚI COMERCIALI cu experiență. Salariu convenabil. Telefon 093.512.849. (13831)

Angajăm CONFECȚIONERE cu experiență, salarizare atractivă. Telefon 279148. (13850)

Angajez BUCĂTAR. Telefon 210944. (13873)

Angajez VÂNZĂTOARE cu experiență pentru magazin alimentar, salar foarte bun. Informații telefon 240410. (13872)

SC „FANTEZIILE NOPȚII" SRL angajează ANIMATOARE și OSPĂTARE. Telefon 092.267.496. (13867)

ANCOR CONFEX angajează CONFECȚIONERE la mașini industriale și TINERE pentru CALIFICARE în meseria de confecționer. Arad, str. Artileriei nr. 1. Telefon 256585. (13875)

Angajez FRIGOTEHNIST, ELECTRICIAN, ELECTRICIAN AUTO și VÂNZĂTOARE. Telefon 284857; 092.556.562. (13877)

Angajăm TINERE DANSATOARE pentru BAR de NOAPTE (oferim condiții de salarizare avantajoase + cazare). Telefon 093.218.065. (13909)

NEW ELLEGI angajează MAȘINISTE calificate: piele, mașină cusut, termociment; CROITORI în piele, ȘEFĂ bandă. Telefon 259674, str. Renașterii nr. 47A. (13915)

PRESTĂRI SERVICII

RENOVĂRI APARTAMENTE: zugrăveli, gletuieli, faianțări, gresieri, tencuieli, instalații sanitare. Telefon 261062. (13845)

„SILDOR PROD" execută reparații FRIGORIFICE; comercializează și montează AER CONDIȚIONAT. Se acordă garanția lucrării. Transport gratuit! Telefon 057 - 270622. (c. 277)

„IFIM" execută HIDROIZOLAȚII. Vinde membrană hidroizolantă import ITALIA. Telefon 253036, 092 275 563. (13670)

AUTOMATIC SERVICE repară mașini spălat automate, domiciliu. Telefon 259146, 094 241 398. (13721)

FORĂM FÂNTÂNI la preț avantajos. Telefon 095.261.193. (13904)

DIVERSE

ABSOLVENȚII Liceului „GHIBA BIRTA" Promoția 1991, clasa a XIII-a B, diriginte BOROS. Telefon 095.267.341. (13833)

MARIA-NORVEGIA, nora și unica asistentă a MAMEI OMIDA, are leacuri și descântece secrete, moștenite de la aceasta, garantate 100%, contra farmecelor și a unor boli. Sunați la 094.190.732 și veți putea face diferența între BINE și FAPTE. (13891)

OFER VALUTĂ avantajos, garanții imobiliare. Telefon 093 030 264. (9337)

Tămăduitoarele harului sfânt SOMNA și LUCIA, aflându-se la Arad, la cererea oamenilor pentru a ajuta cu leacuri din India, ajută în orice domeniu, dezleagă cununii, spor în afaceri, dragoste, potență, argint viu, lecuiesc boli incurabile, rezolvăm urgent epilepsia, beția. Telefon 095 693 668. (13760)

Celebra VRĂJITOARE de bine-RAMONA, care lecuiește tot ce este legat de: FARMECE, scoate ARGINTUL VIU, epilepsia, bețіe, dragoste, impotența, boli piele, se află în ARAD, la cererea clienților. Telefon 096.454.168. (13798)

Se vinde la licitație BRUTĂRIA DIECI, MAGAZINUL cu BUFET - Crocna cu teren aferent, în 28 iunie 2001. Informații la Cooperativa de Consum, ALMAȘ. (13883)

SC „MOBIMEXA" SA Arad dorește să obțină autorizație de mediu pentru birourile și depozitul din Arad, str. 6 Vânători nr. 35/A. Eventualele contestații se pot depune la Inspectoratul de Protecție a Mediului Arad, B-dul Dragalina nr. 16. (13864)

CITAȚII

Judecătoria Gurahonț dosar nr. 662/2001. Pârâții Nicoară Zaharia, Nicoară Lena și Nicoară Gheorghe, toți cu domiciliu necunoscut sau eventualii lor moștenitori sunt citați la această instanță pentru termenul din, 14 iunie 2001, ora 9, în proces cu Girz Rozalia pentru uzucapiune. În caz de neprezentare cauza se judecă în lipsă. Președinte, Cîmpiana Crișan. (6556792)

Judecătoria Gurahonț, dosar nr. 150/1/R/2000. Pârâtul Brădean Teodor cu domiciliul necunoscut sau eventualii lui moștenitori sunt citați la această instanță pentru termenul din, 20 iunie 2001, ora 9, în proces cu Brădean Atanasie pentru ieșire din indiviziune. În caz de neprezentare cauza se judecă în lipsă. (6556791)

TURISM

NOU! MARI REDUCERI DE PREȚURI!

ATLASSIB

Călătorești cu autocarele noastre moderne, în EUROPA: GERMANIA, AUSTRIA, FRANȚA, ITALIA, SUEDIA (plecări zilnice), BELGIA, OLANDA, DANEMARCA, ANGLIA, FINLANDA, NORVEGIA, SPANIA, PORTUGALIA, UNGARIA, IUGOSLAVIA.

NOU! Reduceri suplimentare pentru: elevi, studenți, pensionari și grupuri. Bd. Revoluției nr. 35, telefon 251871, 252727; Autogară, telefon 270562. O poartă deschisă spre Europa! (c. 341)

Pletl

vă oferă zilnic spre GERMANIA: PASSAU, REGENSBURG, NÜRNBERG, HEILBRONN, STUTTGART, KARLSRUHE, HEIDELBERG, WÜRZBURG, FRANKFURT, GIESSEN. Nou!!! De la 1 IULIE 2001: PFORZHEIM, AUGSBURG, MÜHLDORF, LANDSHUT, DEGGENDORF. Transport cu plecare din KARLSRUHE, spre: FRANȚA, SPANIA și PORTUGALIA. Servicii: călătorie în autocare noi, moderne; 2 bagaje gratuite; însoțitoare de bord; o masă caldă în UNGARIA. Informații și înscrieri la Agențiile PLETL: Arad - telefon 057 - 252291; LIPOVA, telefon 057 - 561377; 057 - 563011; TIMIȘOARA, telefon 056 - 200119; LUGOJ, telefon 056 - 359651; REȘIȚA, telefon 055 - 224904. (c)

SCHIMBURI

Schimb garsonieră cu apartament. Telefon 094.508.356, ofer diferență. (13869)

ÎNCHIRIERI

Ofer spre închiriere AUTOMACARA. Telefon 094.523.701. (13438)

Ofer spre închiriere SPAȚIU COMERCIAL AMENAJAT, 58 mp, Bd. Revoluției 35 (fosta 30 Decembrie, lângă Optica), 12 dolari/ mp. Telefon 095 873 086. (13691)

Dau în chirie spațiu 150 mp, în Aradul Nou, sediu firmă. Telefon 253973; 093.727.470. (13914)

Ofer spre închiriere SPAȚII COMERCIALE pentru: MAGAZINE, DEPOZITE, PRODUCȚIE, etc. Telefon 281036. (12769)

Ofer spre închiriere SPAȚIU COMERCIAL CENTRAL, gresie, gaz, încălzire, alarmă. Telefon 094.552.086. (13592)

Caut să închiriez apartament orice zonă (ne)mobilat. Telefon 210255. (13695)

Ofer spre închiriere apartament (ne)mobilat, orice zonă. Telefon 210555. (13695)

Închiriez sau vând spațiu de producție cu birouri 2.700 mp, cu utilități complete. Telefon 278820, 094 544 688. (13702)

Doresc să închiriez spațiu producție 150 - 200 mp, Arad. Telefon 284736, 094.774.502. (13716)

Închiriez o cameră, ultracentral, la casă, mobilat, satelit, teracote, gaz. Telefon 095 432 551. (13750)

Dau în chirie garsonieră nemobilată, pe Calea 6 Vânători. Telefon 533055, după ora 21. (13166)

Ofer avantajos spațiu pentru închiriat: nunți, botezuri, zile festive, etc. Telefon 286176. (11618)

Ofer spre închiriere spațiu 100 mp, pentru depozit, producție, etc. și spațiu 100 mp, amenajat ca bar. Telefon 286176. (13491)

Dau în chirie spațiu în Micălaca, lângă Coraura, suprafața 130 mp. Informații telefon 240410. (13281)

Ofer (închiriere) garaj-(Generală 5), 200.000 lei/lună. Telefon 252860; 095.531.761. (13800)

Închiriez: apartament 1, 2, 3, 4 camere (ne)mobilat, vilă, apartament în vilă, spații comerciale, hale industriale. Telefon 057-250976; 094.645.899. (13881)

Închiriez apartament 2 camere pe termen lung, B-dul Revoluției nr. 95 (lângă Tarom) pentru birouri sau cabinete. Telefon 092.339.357. (13895)

Ofer spre închiriere spațiu ultracentral (55 mp), ideal pentru sediu firmă, cabinet avocat, medical. Telefon 280764. (13905)

PIERDERI

Pierdut autorizație de funcționare, eliberată de CJA pentru A.F. LKV. O declar nulă. (13803)

SC RO-STYL COMPANY SRL, Filiala Arad, declară pierdut certificatul de înmatriculare, la Registrul Comerțului cu numărul de înregistrare J.02/79/1999.Îl declar nul. (13802)

Pierdut ștampilă rotundă cu inscripția: Societatea Comercială ARAD DELICATESE SRL nr. 1. O declar nulă. (13835)

Pierdut autorizație de funcționare a Bisericii Baptiste din Drauț nr. 778, eliberată de Uniunea Bisericilor Creștine Baptiste din România. O declar nulă. (13840)

Pierdut carnet de membru eliberat de Cooperativa de Credit Aradul Nou pe numele Maier Ioan. Îl declar nul. (13826)

Pierdut carnet de handicapat eliberat de I.T.H. Arad pe numele Miheicuța Lenuța. Îl declar nul. (13846)

Pierdut legitimație eliberată de ITSPH Arad pe numele Botaș Ludovic. O declar nulă. (13847)

Pierdut CIV pentru autoturism 1.AR.5034 pe numele Titeș Nicolae Eugen, eliberat de Poliția Arad. Îl declar nul. (5926226)

Pierdut carnet șomaj eliberat de DMPS Arad cu nr. 062501 pe numele Kiss Marius. Îl declar nul. (13853)

Pierdut tichet RCA Asirom nr. 0683332 din data de 01.06.2001, chitanța nr. 1625332, eliberate de Asirom pe numele Popa Ioan. Le declar nule. (13862)

Pierdut carnet șomaj eliberat de DMPS Arad pe numele Cozma Florin. Îl declar nul. (13865)

Pierdut cartificat medico-legal seria MM PS nr. 2704006 pe perioada 1-31.05.2001, eliberat de Spitalul TBC Arad pe numele Bocșa Cornelia. Îl declar nul. (13870)

Pierdut carnet șomaj eliberat de DMPS Arad pe numele Darău Dorel, din satul Tisa, comuna Hălmagiu nr. 63. Îl declar nul. (6556793)

Pierdut carnet de șomaj eliberat de DMPS Arad pe numele Baczay Eugen. Îl declar nul. (13879)

Pierdut concediu medical seria MM PS nr. 4330099 eliberat de cabinet medical dr. Maralescu Dorina pe perioada 1-3.06.2001. Îl declar nul. (7253206)

Pierdut parafă medicală pe numele Barna I. Cătălin, medic veterinar. O declar nulă. (13903)

Pierdut carnet asigurat pe numele Barna Cătălin eliberat de CAS Arad. Îl declar nul. (13902)

Pierdut carnet de student eliberat de Facultatea de Medicină pe numele Arbănași Marina-Monica. Îl declar nul. (13908)

Pierdut act concediu medical, eliberat de Spitalul TBC Arad, pe perioada 29.05.2001 - 14.06.2001, pe numele Lazăr Kalman Gabriel. Îl declar nul. (13958)

✝ DECESE ✝

Cu adâncă durere anunțăm încetarea din viață a celui care a fost soț, tată și bunic,

BUDIU IOAN NICOLAE,

de 73 ani. Înmormântarea va avea loc azi, 13 iunie, ora 13, la Cimitirul Pomenirea. Familiile îndoliate Budiu și Voia.

✝ SERVICII FUNERARE ✝

SC „IN MEMORIAM" SRL,
Str. EMINESCU nr. 4 (ATENȚIE, vizavi de CINEMA MUREȘUL)
Telefon: 057-211929; 093.343.964
Str. ORIZONTULUI nr. 9A, (Bujac)
Oferă SERVICII FUNERARE COMPLETE - NON STOP. Sicriemodele multiple (simple-lux), sicrie lux import ITALIA, ACCESORII. Intermediem COLACI, COLIVĂ etc.
ÎMBĂLSĂMĂM GRATUIT (formolizat).
Transport INTERN-INTERNAȚIONAL. (c.203)

✝ CONDOLEANȚE ✝

Împărtășim durerea familiilor prietenilor noștri, FAUR și CRIȘAN, prilejuită de trecerea înspre cele veșnice a scumpei lor mame. Sincere condoleanțe, din partea familiilor: COCIU, CRIȘAN, DEHELEAN, LAZĂR, PALCU, PUNDEV, RIVIȘ. (13856)

Un ultim omagiu celei care a fost colega noastră,
ing. DORINA MĂCEAN.
Colectivul laboratorului ASTRA-TRINITY. (13940)

Suntem alături de familia îndurerată ȘLICARU, pricinuită de decesul mamei dragi,
educ. NICULINA ȘLICARU.
Colegii de la Centrul Școlar Arad. (13943)

✝ COMEMORĂRI ✝

Îndurerate gânduri, duioase amintiri însoțesc opt ani de când iubitul meu fiu,
NICU GURBAN,
din CICIR, a plecat în veșnicie. Speranța revederii îmi mângâie sufletul îndurerat. Mama Maria.

Pios omagiu și aducere aminte la împlinirea unui an de la decesul celui care a fost,
medic veterinar
EMIL NICULA.
Nu te vom uita niciodată. Maria și familia.

Un pios omagiu iubitului nostru tată,
CĂSCĂTĂU PANAIT,
din INEU, la 12 ani, de la deces. Petrică și Malvina Stanca. (13830)

A trecut un an de când iubitul nostru,
BODONEA MIHAI,
ne-a părăsit pentru totdeuna, dar noi nu-l vom uita niciodată. Familia îndurerată. (13843)

Un gând pios la trecerea unui an și respectiv doi ani de la trista despărțire de cei ce au fost verișori, mătușă și unchi,
MĂRIOARA și SAVU BUZEȘAN.
Dumnezeu să-i odihnească în pace! Îndurerați, nepoata Adela cu familia și familia Pop. (13854)

● PRODUCE ȘI MONTEAZĂ UȘI ȘI FERESTRE DIN PVC
ARMAT CU PROFILE TROCAL GERMANIA
● PRODUCE ȘI VINDE GEAM TERMOPAN

LUCRU NEMȚESC

SATLINE

SALON DE EXPOZIȚIE:
ARAD, PIAȚA MIHAI VITEAZUL
BL. M 7, PARTER
TEL./FAX. 057/25 14 61; 094 50 72 11

CÂȘTIGĂTORII CONCURSULUI TERRA PE LUNA MAI SUNT:

CU TERRA CÂȘTIGI DE 2 ORI!

5 PREMII X 1.000.000 LEI

1. LUPAȘ EMILIA, Arad, str. Banul Mărăcine nr. 31, Bl. H, sc. A, ap. 2
2. ITU DOREL DACIAN, Arad, Str. Armoniei, nr. 76
3. SUIUGAN LENUTA, Arad, Bl. 351, ap. 13
4. MEREG ROBERT, Arad, str. Beluș, Nr. 3, Bl. 612, ap. 12
5. STEJAR DENIS NICOLAE, Arad, str. Cocorilor, nr. 57, Bl. II, ap. 80

10 PREMII X 500.000 LEI

1. ARION LIVIA, Loc. Neudorf nr. 71, jud. Arad
2. BOER RAMONA, Aleea Hipocrat, nr. 2, Bl. B1-1, ap. 5
3. MĂRUȘTER RIVERA VINTILĂ, Arad, str. Oltului nr. 31
4. VĂLCAN ANA, Arad, dr. Clopotului nr. 116 A
5. ROMAN DANIELA, Arad, str. Pescăruș, nr. 28 A
6. BABĂU MIRCEA DANIEL, Arad, str. Sinagogei nr. 6, ap. 6
7. GUGA LILIANA GIANINA, Arad, str. Lacului Bl. L2, ap. 34
8. MATEI MATEI, com. Craiva, sat Șiad, nr. 166
9. PARADAN NICOLAE, Arad, str. Mălin nr. 2
10. STANCIU ELENA, Arad, Micălaca, Bl. 515, sc. A, ap. 1

CONCURSUL TERRA CONTINUĂ, CÂȘTIGĂ ȘI TU PREMII DE MILIOANE ÎN FIECARE LUNĂ.

(5927161)

Renumită prezicătoare, cea mai mare clarvăzătoare din România

AURELIA ARDELEANCA

este nr. 1 în topul vrăjitoarelor.
Acum se află în Arad, la solicitarea oamenilor care o cunosc de ani de zile și cărora le-a făcut numai bine.
Este cunoscută în Arad de pe vremea lui Ceaușescu.
Această minunată doamnă lucrează cu magie albă și cu lucruri sfinte, ajută oamenii aflați la necaz: dezleagă farmece, dezleagă cununii, scoate argintul viu, ajută în afaceri, lecuiește beția și impotența, tratează și vindecă boli de piele care nu sunt lecuite de medici, aduce persoana iubită înapoi.

tel. 255.414 sau 093.924.535

Invităm pe toți cei care au probleme și doresc să apeleze la

MAREA PREZICĂTOARE AURELIA ARDELEANCA
să o contacteze la telefon 093.924.535 sau 255.414, iar problemele vor fi rezolvate.

Mă numesc Letiția, sunt din Arad și doresc pe această cale să mulțumesc din suflet doamnei Aurelia Ardeleanca pentru binele ce l-a făcut pentru mine. Am fost foarte bolnavă timp de patru ani. Mi s-a spus că nu există leac pentru boala mea. Îmi amorțea gușa, aveam dureri de cap și insomnii. De la 90 kg greutatea mea normală am slăbit foarte mult. Nu știam ce să mă mai fac. Am umblat pe la preoți la rugăciuni, dar degeaba. Aveam argintul viu în corp. Am fost la Aurelia Ardeleanca, iar la prima ședință cu Magia Albă m-a vindecat, fapt pentru care îi sunt recunoscătoare toată viața. Cei care doriți o puteți contacta la tel. 255.414 sau 093.924.535.

Mă numesc Doina, sunt din Arad și transmit salutări și urări numai de bine marei prezicătoare Aurelia Ardeleanca. Prin puterile sale mi-a dezlegat cununiile și m-a făcut să devin o femeie de 35 ani fericită, așa cum sunt în prezent.

Regina Magiei Albe tel. 255.414 sau 093.924.535.

Rosendaal THERMOBANC TRANS S.R.L.
Societate româno-germană
Telefon 095-659.340

LUCRARI DE

EXECUTĂ
- izolații termice industriale
- izolații termice în chimie industrială
- izolații termice construcții clădiri
- izolații termice la cald, la rece
- izolații termice fonice, acustice
- izolații de asigurare contra incendiilor
- închideri hale industriale, perimetrale
- izolații termice cu spumă poliuretanice
- camere frigorifice
- izolații cisterne și izoterme auto

ANGAJEAZĂ personal
- tinichigerie industrială
- desenator tinichigerie industrială

(5914445)

S.C. TRANSDARA S.A ARAD
ANGAJEAZĂ:
1 ORGANIZATOR GRUP TURISTIC
Condiții:
- studii medii, domiciliul în Arad
- disponibilitate la program prelungit
- cunoasterea limbii maghiare
- fara desfaceri disciplinare a contractului de muncă

1 SECRETARĂ
Condiții:
- studii medii sau superioare, domiciliul în Arad, telefon
- fara desfaceri disciplinare a contractului de muncă
- vechime pe un post similar de minim 3 ani.

Relații suplimentare la sediul societății din str. Liviu Rebreanu nr. 95, sau la tel.256308.

(C.A.)

Ministerul Finanțelor Publice

organizează concurs pentru ocuparea posturilor vacante de

DIRECTOR ȘI DIRECTORI ADJUNCȚI
ai Administrației Finanțelor Publice ai municipiului Arad.

Concursul va avea loc în data de 12 iulie 2001, ora 10,00 la sediul Direcției Generale a Finanțelor Publice a județului Arad.

Informații privind natura posturilor vacante, bibliografia și condițiile de participare la concurs pot fi obținute la sediul D.G.F.P. din Arad, B-dul Revoluției nr. 79, la Serviciul Resurse Umane, începând cu data de 12 iunie 2001.

(2059472)

RENAULT MEGANE CLASSIC
... cea mai sigură mașină din categoria sa!

- Închidere centralizată
- Geamuri electrice
- AER CONDIȚIONAT
- Radiocasetofon
- 2 x AIRBAG
- ABS, AFU

MOTORIZĂRI: ● 1,6 - 16 V (benzină), 110 CP ● 1,9dTi (motorină) 100 CP

PREȚURI: de la 9410 Euro + taxe ... disponibil și în varianta BREAK

In Arad, prin: S.C. GETAX S.A.
concesionar Renault
Calea Bodrogului, nr. 10,
telefon / fax 057/280794

ACUM și în LEASING

RENAULT

(2059049)

Ministerul Finanțelor
Direcția Generală a Finanțelor Publice a județului Arad
Administrația Finanțelor Publice a Municipiului Arad
Arad, B-dul Revoluției nr. 77

Publicație de vânzare
Anul 2001 luna mai

În temeiul art. 57 din O.G. 11/1996 privind executarea creanțelor bugetare, se face cunoscut prin prezenta că în ziua de 22 luna IUNIE anul 2001 ora 11 la punctul de lucru din ARAD str. Poetului nr. 103 în incinta S.C. CARNE S.A. se vor vinde prin licitație publică următoarele bunuri mobile aparținând debitorului S.C. FALCO TRADE ROMANIA S.R.L.:

Denumire bun mobil: cf. art. 57 din O.G. 11/1996	Prețul de pornire (fără T.V.A.)
Autoturism Mercedes	788.223.038 lei
Autoturism Audi A4 Avant	467.383.117 lei
Electrostivuitor	278.732.053 lei
Echipamente frigorifice	268.914.935 lei
Mașină de ambalat	372.614.918 lei
Mașină de clipsat	181.658.929 lei
Bandă rulantă Sintet	34.632.997 lei
Mașină ambalat	13.218.495 lei
Mașină ambalat înfoliat	6.128.888 lei
Bandă rulantă	34.491.731 lei
Mașină etichetat	105.558.088 lei
Feliator industrial	6.293.649 lei
Acumulator sunlight	41.897.850 lei
Frigider 140 litri	1.154.713 lei

Mențiuni: -

Informații suplimentare
se pot obține zilnic între orele 8-10 la sediul Administrației Finanțelor Publice a municipiului Arad, B-dul Revoluției nr. 77, camera 26 precum și la sediul debitorului S.C. FALCO TRADE ROMANIA S.R.L. din Arad str. Gheorghe Lazăr nr. 16.

(2059471)

BANCA "TRANSILVANIA" S.A.
SUCURSALA ARAD,
Str. Unirii nr. 5-7,
Tel. 057/283.122
CARDUL VISA ideal pentru salarii!

ADEVĂRUL

COTIDIAN INDEPENDENT ARAD
Anul XIII, nr. 3330
Joi, 14 iunie 2001 ● 16 pagini ● 3500 lei ● e-mail: adevarul@arad.ro; adv.pub@arad.ro
BRAT Publicație auditată în semestrul II 1999
Tiraj mediu zilnic vândut: 34.958

WEST BANK S.A.
ARAD, B-dul Revoluției nr. 88
WESTERN UNION | MONEY TRANSFER
Cel mai rapid mod de a primi bani din întreaga lume!

ÎNCET CU FMI-ul PE SCĂRI

Era prin martie și Adrian Năstase deborda de optimism. Primul-ministru și o parte a cabinetului, ușor îmbujorați, tocmai terminau de executat „luna împăduririlor", plantând pomișori în curtea din fața Palatului „Victoria". „La sfârșitul lunii aprilie se va desfășura a treia rundă de negocieri cu reprezentanții FMI care sperăm să ducă în luna mai la încheierea acordului" declara premierul. Cu rezerva că „lucrurile vor merge bine și așteptările noastre din punct de vedere economic se vor împlini." Echipa de finanțiști ai lui Neven Mates, după analiza bugetului pe 2001, și-a luat politicoasă „la revedere", mulțumind pentru ospitalitate și cooperare. Ura și la aeroport! Din concluziile delegației Fondului rezulta că, practic, FMI nu e de acord cu nici una din măsurile promovate de Guvern: nici relaxare fiscală, nici facilități pentru IMM-uri, nici control al prețurilor în sectorul energetic. Oamenii Fondului știau una și bună: deficitul financiar, politicile salariale, arierate, inflație. Tot ce dorește Guvernul înseamnă intervenția statului în economie, acolo unde piața e prea slabă pentru a regla mecanismul economic. Ceea ce se bate cap în cap cu „filozofia" FMI. Pentru succesul guvernului Năstase este esențială convingerea celor trei finanțatori ai României - UE, Banca Mondială și FMI - să contribuie la realizarea obiectivelor economice și de integrare ale țării. Ne-am instalat temeinic pe ultimul loc în lista celor 12 „săraci" ai Estului, candidate la aderare într-un moment în care proiectul extinderii celor 15 a suferit deja primul șoc. Sigur că NU-ul irlandezilor care se opun extinderii UE nu constituie decât un semnal că există state ce se tem că felia din tortul fondurilor comunitare „ale solidarității" ce le revin s-ar putea micșora prin noul val. Euro-barometrele indică și ele o scădere a apetitului cetățenilor UE pentru extindere.

DORU SAVA

(Continuare în pagina 5)

O nouă crimă la Pilu

UN BĂRBAT BEAT ȘI-A OMORÂT MAMA ÎN BĂTAIE

Ieri, numitul **Nagy Ștefan** (38 ani), din Pilu, angajat la benzinăria **S.C. Family SRL** a fost acuzat de crimă! Pe fondul consumului de alcool, în urma unei altercații cu mama sa, **Nagy Ana** (67 ani) - care suferea de inimă - Nagy Ștefan i-a aplicat acesteia mai multe lovituri în urma căreia aceasta a decedat. Motivul scandalului a fost acela că Nagy Ana și-a certat fiul pentru că a venit acasă mort de beat. La început, Ștefan i-a dat două palme mamei sale iar mai apoi a bătut-o zdravăn, pentru ca totul să se sfârșească într-o baltă de sânge. În urma autopsiei s-a stabilit că moartea a fost violentă și s-a datorat traumatismelor toraco-abdominal acut-închis cu multiple facturi costale, rupturi de organe interne și hemoragie internă.

Împotriva autorului **Nagy Ștefan**, Parchetul de pe lângă Tribunalul Arad a emis mandat de arestare preventivă pe termen de 30 de zile pentru comiterea infracțiunii de omor calificat. **Nagy Ștefan** nu-și mai amintea cum și cu ce a reușit să-și omoare mama. Cercetările continuă...

SORIN GHILEA

POLIȚIA CONTINUĂ INVESTIGAȚIILE ÎN CAZUL COMISARULUI DAN CANCEL

● *S-au stabilit deja semnalmentele celui care ar putea fi autorul atacului: vârsta 25-30 ani; înălțime - 1,80 m; păr negru; statură atletică*

Pag. 4

Colonelul Gheorghe Țica, șeful Poliției Municipiului Arad are multe răspunsuri de dat opiniei publice.

O fi bătaia ruptă din rai, dar nu pentru învățământul românesc

DUPĂ FAPTĂ ȘI RĂSPLATĂ

Pag. 8

CONTROALELE PRIMĂRIEI DEBUSOLEAZĂ CLM-UL

Pag. 6

Societatea ADEVĂRUL S.R.L. vinde hârtie pentru împachetat la prețul de 5000 lei/kg.
Informații la telefon 280.904

Ieri s-a deschis Târgul TRANSPORT- AR

Pag. 6

Foto: AL. MARIANUT

Cratițe și prezervative contra tichete de masă

Pag. 7

VIA Lawyers
Firmă de Avocați din Toronto Canada
OFERĂ REPREZENTARE JURIDICĂ PT
EMIGRARE
Canada
primește 300.000 noi imigranți!
PLATA LA OBȚINEREA VIZEI
COSTURI ACCESIBILE
B-dul Decebal, Nr. 2-4
Telefon 214.678

S.C. FOX S.R.L.
OFERĂ
O GAMĂ VARIATĂ DE UTILAJE ȘI ACCESORII PENTRU GRĂDINĂ

057: 281492; 280389

ABONEAZĂ-TE LA ADEVĂRUL
■ Pentru luna iulie, prețul abonamentului este de numai 40.000 lei ■ Se pot face abonamente și pe trei luni, șase luni și un an, abonații nefiind afectați de majorările de preț ulterioare.
PENTRU ABONAȚI, ZIARUL COSTĂ DOAR 1600 LEI

ALGLASS
TAMPLARIE DIN ALUMINIU SI P.V.C.
USI SI FERESTRE DIN PVC DECEUNINK-BELGIA
PRETURI SI CALITATE DE EXCEPTIE
Str. Roșiori nr. 26; Tel./Fax: 289053
Piața Spitalului Bl. 1D; Tel/Fax: 253868

Calendar

- Aștăzi, Soarele răsare la ora 5,31 și apune la ora 20,01.
- Au trecut 165 de zile din acest an. Au mai rămas 200 zile până în 2002.
- **Praznicul zilei: Biserica ortodoxă:** Sf. Prooroc Elisei, Sf. Ierarh Metodie; **Biserica romano-catolică**: Sf. Valeriu și Rufin; **Biserica greco-catolică:** Sf. Pf. Elisei și Metodiu Mărturisitorul, arhiepiscopul Constantinopolului.

A venit BARZA!

La Arad: **Bota** Paul Gabriel, **Zahan** Alwin, **Zăvoianu** Ștefan, **Șuret** Alex Florin, **Galea** Romina, **Zahai** Ana Maria, **Cocoșilă** Talia Julia, **Moldovan** Julian Raul, **Toda** Emanuel Teodor, **Bogdan** Vasile, **Bogdan** Mariana, **Bătrân** Gabriela Alina, **Tokai** Mihail Gabriel Ciprian, **Nicula** Claudiu Florin, **Ruha** Fabian.

La Ineu: Lingurar Bianca.

HOROSCOP

Joi, 14 iunie

Berbec (21.03-20.04). Zilele care urmează vor fi foarte relaxante pentru dvs. S-ar putea ca un prieten să vă facă o surpriză.

Taur (21.04-20.05). Ar trebui să acordați mai multă atenție persoanei iubite, pentru că se simte neglijată.

Gemeni (21.05-20.06). Astăzi veți fi foarte bine dispus, pentru că ați reușit să rezolvați o problemă importantă pentru dvs.

Rac (21.06-22.07). Astăzi s-ar putea ca persoana iubită să vă invite în oraș la o cină romantică.

Leu (23.07-22.08). S-ar putea să primiți o invitație în oraș de la niște prieteni.

Fecioara (23.08-22.09). Munca de la serviciu vă va ocupa toată ziua, dar nu vă faceți probleme, va veni și răsplata!

Balanța (23.09-22.10). Reușitele dvs. ar putea stârni invidia celor din jur.

Scorpion (23.10.-21.11). Ar trebui să fiți alături de un membru al familiei care s-ar putea să aibă niște probleme.

Săgetător (23.11-21.12). O persoană de sex opus este alături de dvs. în tot ceea ce faceți.

Capricorn (22.12-19.01). Afacerile pe care le-ați întreprins cu câtva timp în urmă își arată astăzi roadele.

Vărsător (20.01-19.02). Astăzi va fi o zi importantă pentru dvs. din punct de vedere sentimental.

Pești (19.02-20.03). Nu ezitați să ajutați un prieten, care astăzi s-ar putea să aibă mare nevoie de dvs.

MOCHETA
Arad, Piața Gării
Telefon 235.221
MARI REDUCERI DE PREȚURI
MONTAJ LA STANDARDE EUROPENE

METEO

Vremea va fi în general instabilă. Cerul va prezenta înnorări mai accentuate și temporar vor cădea ploi în aversă însoțite de descărcări electrice, intensificări de vânt și izolat posibil grindină. Vântul va sufla în general moderat.

Temperaturi maxime: 20 la 24°C; **Temperaturi minime**: 11 la 14°C.

Meteorolog,
ADELA TEODORESCU

AU PLECAT DINTRE NOI!

Filaret Liuba (1919), Luchița Smaranda (1944), Sima Constantin (1937), Schwartz Elisabeta (1910).

„ADEVĂRUL" VĂ ASCULTĂ

La telefonul dimineții, 280944, între orele 9,00-12,00

Donez două pisicuțe, la doi oameni cu suflet mare și iubitori de animale. **Tel.: 262.532**

Anonim: „Stau în apropierea Podului Traian. Un domn care a cumpărat o casă pe malul Mureșului dorește să facă din ea hotel. Nu aceasta este problema. Problema e că a desființat trotuarul dinspre Mureș." Rugăm organele abilitate să ia măsuri.

Velisin Marian se interesează de norma de consum paușal. Îi răspundem că acesta este de 6,3 m.c./lună la apă caldă, pe persoană, iar la apă rece se socotește pe categorii de consumatori, conform Ordonanței 29/1993 publicată în Monitorul Oficial.

Redactor de serviciu, L. T.

CĂRȚI DE SUFLET

La Liceul Pedagogic „Dimitrie Țichindeal" din Arad, a avut loc o întâlnire a elevilor și cadrelor didactice cu autorii a două cărți de suflet: **Drumul vieții și stațiile sale** (Editura *Călăuza*, 2001) și **Șepreuș, vatră de inimă și suflet** (Editura *Viața arădeană*, 2001). Prima este monografia unei vieți, a doua se constituie ca monografia unei localități.

Drumul vieții ... aparține prof. univ. dr. ION DRĂGAN, Timișoara, iar prof. Doru Bogdan, în prezentarea făcută, a evidențiat virtuțile cărții, în special referitor la Arad și „șederea" profesorului la Liceul pedagogic. Monografia localității Șepreuș, scrisă de fostul profesor și director-adjunct al liceului prof. FLORIN PÎRVU, a fost prezentată de drd. Anton Ilica. După cuvântul autorilor, aceștia au acordat autografe.

ACTUALITATEA CULTURALĂ

Cinematografe

Dacia: Ce-și doresc femeile (SUA) 10; 12; 14,15; 16,30; 18,45; 21
Mureșul: Fie copilul binecuvântat (SUA) 10; 12; 14; 16; 18; 20
Arta: 102 dalmațieni (SUA) 16; 18; 20
Sala Mică: Toamna la New York (SUA) 15,30; 17,30
Grădina de vară: Notting Hill (SUA) 22
Progresul: Șă moară Romeo (SUA) 16; 18

Concert simfonic

Filarmonica de Stat Arad prezintă joi, 14 iunie, orele 19,00, în sala Palatului Cultural un Concert vocal-simfonic. Dirijor Seyon Park. **Soliști:** Teodora Ciucur, Iulia Merca, Marius Vlad Budoiu, Marius Maniov. În program: Johannes Brahms - Naenie; Ralph Vaugham Williams - Dona Nobis Pacem; Joseph Haydn - Paukenmesse.

UTILITARE

PIEȚE, TÂRGURI

Astăzi, este zi de piață agroalimentară la Curtici, Sebiș, Bata, Cermei, Zădăreni, Ghioroc, Săvârșin, Secusigiu, Sântana, Târnova, Zăbrani, Zerind. Tot astăzi au loc târguri săptămânale la Curtici, Sebiș, Cermei, Săvârșin, Secusigiu, Zerind.

Mâine, vineri, se desfășoară târguri săptămânale la Ineu, Șepreuș, Șimand.

FARMACII DE SERVICIU

Farmacia „Remedium", B-dul Revoluției, nr. 52-54, telefon 233195 cu program de luni până vineri de la orele 7,30-20,00 iar sâmbăta de la 8,00-14,00; Farmaciile „Sinapis", B-dul Revoluției, nr. 88, lângă Noul Stil, telefon 282369, „Noua Farmacie", str. Andrei Șaguna, nr. 15, telefon 948 sunt de serviciu cu program non-stop.

URGENȚE STOMATOLOGICE

Cabinetul de pe str. Crișan (în spate la Gionelli) are program non-stop. Telefon: 253794. Cabinetul din B-dul Revoluției nr. 62, ap. 17, între orele 9,00-19,00. Telefon: 256665.

ADMINISTRAȚIA FINANCIARĂ

Administrația Financiară a municipiului Arad: Asistență contribuabili (impozitul pe venitul global) - telefon 280633, 280733, int. 198.

APOMETRE

În perioada 11-15 iunie 2001 se vor citi apometrele pe următoarele străzi: Luncii, Cerbului, Poemei, Ioan Fătu, Frunzei, Pașcani, Bobocilor, Socului, Coasei, Monția, Nădejde, Alunului, Orizont, Țichindeal, Buziaș, Suceava, Pipoș, Grâului, Porumbului, Emilian, Veneției, Magnei, Ulmului, Gloriei, Năsăud, Teuz, Mircea Vodă, Progresului, Păltiniș, Piața Bujac, Solomon, Grozăvescu, Sever Bocu, Stația de Pompe Bujac, Sportului, Tiberiu, Mălin, Independenței, Petru Rareș, Comunarzilor, Minervei, Barbu Lăutaru, București, Magnoliei, Aviației, Orfeu, Caisului, Groza, Letiției, Prometeu, Diana, Mimozei, Petru Maior, Macedoniei, Herodot, Zânelor, Trotoșului, Laurian, Oborului, Brediceanu, Țebei, Ghioceilor, Craiovei, Dâmboviței, Lupeni, Predeal, Fluturilor, Badea Cârțan, Vasile Ureche, Vasile Milea, Ciocârliei, Căminului, Salciei, Hunedoarei, Mărgăritar, Remus, Putinei, Bârsei, Caradoș, Trandafirilor, Moșilor, Brumărel, Victoriei, Băncilă, Veseliei, Porumbacului, Filotei, Lungă, Dumbrava Roșie, Bulgară, Mehedințeanu, Vulturilor, Volta, Podului, Rodnei, Vadului, Rosmarin, Cocorilor, Pelinului, Aprodul Purice, Cosânzeana, Mușețel, Trestiei, Biruinței, Blanduziei, Clopoțeilor, Șoimului, Porumbiței, Turturicii, Micălaca Bl. 126, Bl. 620, Pasaj Micălaca Bl. 1 - Bl. 48, Budai Deleanu, Piața Carpați, Bradului, Ivireanu, Zmeurei, Dorobanților, Mierlei, Salcâmului, Vișinului, Turnului, Dimitrei Cantemir, Iancu Jianu, Ardealului, Milcov, Partizanilor, Castor, Oituz, Gheorghe Doja.

TELEFON DE URGENȚĂ LA POLIȚIE: 955.

Universitatea de Vest „Vasile Goldiș" dezvoltă relațiile de cooperare internațională

Cu puțin timp în urmă, reprezentanții Universității de Vest „Vasile Goldiș" și cei ai Universității din Padova, Italia, semnau un nou Acord de cooperare între cele două instituții academice, acord care prevede, printre altele, și schimbul de doctoranzi între cele două universități. Urmare prevederilor acestui Acord, în aceste zile se află în România un grup de treizeci de persoane, doctoranzi în cooperare internațională, la Universitatea din Padova.

Prezența grupului italian în România are drept scop determinarea nivelului de implementare în Europa de est a unor programe și proiecte de cooperare internațională în câteva oașe din România: Baia Mare, Câmpulung Moldovenesc, Brașov și Arad.

Sejurul oaspeților italieni se va încheia duminică, în Arad, unde se vor informa asupra gradului de implementare a două proiecte, respectiv: Cooperarea Universității de Vest „Vasile Goldiș" Arad cu Agenția de Formare Profesională și Cooperare Internațională din Meśtre, Venezia și proiectul derulat de Centrul de Servicii Formative Arad în colaborare cu Agenția Județeană pentru Ocupare și Formare Profesională Arad, proiect care are drept scop sprijinirea persoanelor disponibilizate, fondurile necesare acestuia fiind derulate prin Banca Mondială.

De organizarea tuturor detaliilor legate de șederea în România a grupului italian s-au ocupat Universitatea de Vest „Vasile Goldiș" Arad și membrii Fundației „Marco Polo".

La grădinița PP.10

„MARE CONCURS, MARE..."

La grădinița PP10 din cartierul Aurel Vlaicu a avut loc un spectacol sub genericul „Mare concurs mare, pentru grupele pregătitoare". Alături de personalul didactic al grădiniței la acest eveniment au participat și cadre didactice ale școlilor generale nr. 18, 6 și 21, interesate de căutarea viitorilor „boboci". La concurs au luat parte 75 de copii, din totalul de 269. Grădinița PP10 pregătește 10 grupe, dintre care una este cu predare în limba germană.Pe lângă instruirea didactică a copiilor s-a făcut și o pregătire la activitățile opționale de gimnastică și limbă străină, care au fost demonstrate cu pasiune de către copii.

În cadrul concursului au fost prezentate probe de pespicacitate, educarea limbajului, matematică, îndemânare, dans, interpretare dramatică. Pentru pregătirea concursului a lucrat întreg colectivul grădiniței PP10, condus de doamna director Mărioara Tamba.

L.T.

Sâmbătă, la discoteca „Corleone"

L.A. ȘI BLONDI...:

Sâmbătă seara, în cadrul emisiunii de vară **„Show cu ecou"**, vor fi prezente formațiile **L. A.** și **Blondi**. Sezonul de vară se inagurează cu **L. A.** și **Blondi**, la discoteca **Corleone**. În organizarea **Televiziunii Intersat**, **Chartmaker Studio, Coca-Cola, discoteca Corleone și a ziarului Adevărul**, sâmbătă seara, după emisiune, **L. A.** și **Blondi** vor susține un concert pe terasa Corleone. Cei prezenți pot câștiga premii COCA-COLA în valoare de 5 milioane de lei. **L. A. și Blondi**, sâmbătă seara, la **Corleone**.

Echipa de serviciu

IOAN TULEU secretar de redacție

Bianca Felea, Adela Homorâceanu, Ioan Leac, Dina Rujan tehnoredactare computerizată

Nadia Bodran, Doina Jurcă, Aurica Telcian, Dacian Toduța corectură

CONFERINȚĂ CREȘTINĂ

În ziua de 16 iunie a.c., va conferenția în Arad, misionarul german, dr. Ewald Frank. El a mai predicat în România, în anii trecuți, la Cluj, Brașov, Timișoara și chiar în Arad în anul 1995. Lucrarea sa misionară este interconfesională și are ca scop întoarcerea la valorile creștine ale bisericii primare.

În anul 1964, E. Frank a făcut prima călătorie misionară în India și de atunci a predicat în peste 150 de țări din toată lumea. Din anul 1966 conduce **MISIUNEA LIBERĂ - KREFELD,** Germania fiind pastorul comunității de acolo. Clădirea misiunii, a fost inaugurată în anul 1974.

A publicat peste treizeci de cărți și tratate inspirate din Sfânta Scriptură, cele mai cunoscute fiind: **„CREȘTINISMUL IERI ȘI AZI", „VIZIUNEA 7000", „PLANUL LUI DUMNEZEU CU OMENIREA"** și altele. A fost invitat să predice în multe universități din SUA, Rusia, Polonia.

Între anii 1968 și 1978, E. Frank a prezentat un program de conferințe săptămânale la **RADIO LUXEMBURG**, contribuind în mod substanțial la descoperirea adevărurilor de bază al Sfintelor Scripturi pentru vorbitorii de limbă germană din țările est-europene.

Organizatorii cred că întâlnirea din **16 iunie ora 18,00 de la PALATUL CULTURAL din Arad** va fi benefică pentru orientarea spirituală a ascultătorilor.

CURSUL VALUTAR*

VALORI ÎNREGISTRATE IERI, 13 IUNIE 2001

Denumirea valutei	BNR	BCR		BRD		Banca Transilvania		Banca Agricolă		Bursa neagră	
		C	V	C	V	C	V	C	V	C	V
Dolar S.U.A.	28889	28750	28960	27820	28950	28800	28980	28600	28950	28450	28550
Marca germană	12622	12213	12679	11965	12540	12050	12525	12140	12550	12200	12400

Poliția de Frontieră Arad – dirijată de la Oradea

La data de 1 iunie a.c., a fost reorganizată Poliția Română de Frontieră. Astfel, cele 17 inspectorate județene au fost grupate în șase Direcții. Criteriul care a stat la baza apartenenței la una dintre direcții a fost acela al vecinătății.

„Practic, județele Arad, Bihor și Satu-Mare aparțin de o Direcție, cu sediul la Oradea, deoarece toate sunt în graniță cu maghiarii", ne-a declarat dl. lt. col. Gheorghe Bozga, purtătorul de cuvânt al Inspectoratului Județean al Poliției de Frontieră Arad (I.J.P.F.).

Întrebat cum de ne-au luat-o alții în față, Aradul pierzând și această Direcție, dl. lt. col. Gheorghe Bozga ne-a spus că „de fapt n-am pierdut-o, pentru că, doar preț de câteva luni I.J.P.F. Arad a fost subordonat direct față de București, înainte de aceasta noi aparținând de Timișoara."

Deocamdată, noua organizare nu a intrat în drepturi, în sensul că nu au fost numiți șefii de compartimente iar rolul direcției în teren nu este clar conturat.

În ceea ce privește IJPF Arad, acesta își va continua activitatea ca până acum beneficiind de o „largă autonomie", ca să zicem așa. Dar, pe probleme operativ-informative, va fi coordonat de la Oradea.

N. OPREAN

Arădenii nu se înghesuie să plătească TAXA DE SALUBRIZARE

Cu câteva zile înainte de termenul limită pentru plata taxei speciale de salubrizare, numai 20% dintre arădeni au achitat-o. „Cei care nu o vor achita până în data de 15 iunie, urmează să suporte majorări de întârziere de 3% pe lună", spune dl. Pavel Neamțiu, directorul Direcției Fiscale a Primăriei.

A. B.

Bilete de odihnă pentru bugetari

La Direcția Muncii și Solidarității Sociale (DMSS) Arad (str. Gh. Lazăr nr. 20) au ajuns biletele de odihnă pentru bugetari. Solicitanții se vor adresa DMSS cu o cerere și o adeverință de la instituția la care lucrează, în care se va specifica expres că instituția nu are datorii la asigurări sociale, calitatea de asigurat a petentului precum și cuantumul salariului brut lunar al acestuia.

Primirea cererilor se face în ordinea cronologică. Contribuția care trebuie plătită de beneficiarii biletelor este: ◆ de 50% din prețul integral al biletului de odihnă în cazul asiguraților; ◆ prețul integral al biletului în cazul soțului sau soției care nu fac parte din categoria persoanelor care pot beneficia de aceste bilete de odihnă (bugetari); ◆ 50% din contribuția părintelui, în cazul copiilor.

Prețul unui bilet este, în medie, 1,2 milioane de lei, fie la mare, fie la munte. Biletele asigură cazare în hoteluri de una-două stele și masă, pe o perioadă de zece zile.

Prima serie începe în 20 iunie, ultima fiind în septembrie.

Procedura de repartizare a biletelor a început pentru sindicatele din învățământ și sănătate. Funcționarii instituțiilor care nu au sindicat pot face solicitarea în nume personal.

N. OPREAN

Centrală telefonică Ericsson

Începând din 15 iunie a.c., la Romtelecom va intra în funcțiune noua centrală digitală - Ericsson. Aceasta va funcționa în paralel cu celelalte două existente: Alcatel și Goldstar.

Pentru a afla amănunte, ne-am adresat d-lui Cioca, director economic în cadrul Romtelecom Arad, care ne-a spus: **„Noua centrală digitală Ericsson, are o capacitate de 17.000 de linii în municipiu și în județ în special în zona Sebiș - Gurahonț. Centrala se va da în folosință etapizat, în funcție de finalizarea lucrărilor de rețea din fiecare localitate. Prima localitate care va beneficia de centrală este Păulișul, urmat după 1 iulie de Gurahonț, Șimand și Sebiș."**

Cu ocazia implementării noii centrale digitale Ericsson, Romtelecom a înlocuit vechea rețea de telefoane cu una nouă.

LAVINIA TODOCA

Tâlhar la 15 ani!

Prin amenințări cu bătaia, adolescentul (15 ani) **Mihu Petru**, din Fântânele, a reușit să deposedeze un cetățean de ceasul de mână. A fost reținut de poliție urmând să fie prezentat Parchetului, în vederea arestării preventive.

Foto: Al. MĂRĂNUȚ

Ilustrată arădeană... neterminată!

Căsuță vocală la aparatele telefonice fixe

Din 25 iunie a.c., abonații centralelor digitale din cadrul Romtelecom vor putea beneficia de un nou serviciu telefonic; MESAGERIA VOCALĂ. De acest serviciu, pentru început vor putea beneficia doar persoanele fizice, iar pe parcurs și persoanele juridice. Instalarea căsuței vocale este gratuită și se face doar la cererea abonatului. Cererea poate fi făcută în scris și depusă la ghișeele Romtelecom, sau telefonic la 080007800. „Noul serviciu oferit de Romtelecom, nu este ceva nou în materie de comunicații. Serviciul de mesagerie vocală de la aparatele telefonice fixe fiind identic cu cel de la telefoanele mobile", ne-a spus dl Cioca, director economic în cadrul Romtelecom Arad.

LT

TRANSPORTUL CU AUTOBUZUL - ÎNCOTRO?!

Mâine, la sediul Companiei de Transport Public Arad (CTPA) se va desfășura Simpozionul cu tema „Dezvoltarea transportului urban cu autobuzele - probleme actuale și perspective", organizat de C.T.P.A., membră a Uniunii Române de Transport Public.

După cum ne informa dl. Petru Cuvineanu, directorul tehnic al CTPA, la simpozion au fost invitați reprezentanții regiilor de transport din țară. Cu acest prilej, vor prezenta referate atât reprezentanții C.T.P.A. cât și omologii lor din Ploiești, Cluj, București.

Pe lângă șefii regiilor de transport a fost invitat și constructorul de autobuze „Grivița" București (în epocă purta denumirea de Leonida).

Simpozionul se va finaliza cu o cupă de șampanie în cinstea lucrătorilor din transportul public din România, deoarece în 15 iunie este ziua lor. La mulți ani!

N.O.

Țăruș - elev la UCECOM PRINS CU 48 CARTUȘE

A fost depistat în incinta restaurantului Gării CFR Arad, Țăruș Ioan - Teodor (28 ani), din Ineu, elev la UCECOM Arad, fără antecedente penale, care avea asupra sa 48 cartușe de tir cu glonț calibrul 5,6 mm. Tânărul Țăruș Ioan - Teodor este cercetat de Poliție pentru nerespectarea regimului armelor și munițiilor.

Șase copii HOȚI LA BISERICA DIN SÂNMARTIN

Hoții nu mai au vârstă. Polițiștii au identificat și încredințat părinților pe minorii Farcaș Leonard (9 ani), Chiș Albert (8 ani), Ioanovici Ladislau (8 ani), Ioanovici Busuioc (9 ani), Muntean Gabriel (8 ani) și Fata Manuel (6 ani), toți din Sânmartin, care au sustras mai multe bunuri din magazia bisericii catolice din Sânmartin. Copiii n-au ajuns cu obiectele prea departe, deoarece polițiștii au pus mâna pe ei, prejudiciul fiind recuperat în totalitate. Micii bandiți vor fi „urecheați", fiecare după faptă.

Pentru nedepunerea declarației de asigurare

ȘASE MILIOANE AMENDĂ

Odată cu intrarea în vigoare a Legii 19/2000, la data de 1 aprilie a. c., pentru a fi luate în evidența sistemului public de pensii, persoanele trebuie să își declare asigurarea. Numai în această situație beneficiază de prevederile legii, evident, cu condiția să-și achite contribuția în funcție de venitul asigurat.

Pentru salariați, această luare în evidență se realizează prin preluarea informațiilor din declarația nominală pe care angajatorii sunt obligați să o depună lunar la Casa Județeană de Pensii, până la 20 ale lunii următoare, pentru care se datorează contribuția de asigurări.

În schimb, persoanele care desfășoară activități independente trebuie să depună personal declarațiile de asigurare, în care să treacă venitul asigurat la care se datorează contribuția de asigurări sociale.

Pentru 2001, venitul minim lunar la care se poate asigura o persoană este de 1.037.163 de lei.

„Aș vrea să atenționez persoanele fizice care desfășoară activități independente pe bază de autorizație sau în baza unei legi speciale (cabinete medicale, contabile, notariale etc.) că sunt obligate să depună în termen de 30 de zile de la încadrarea într-o astfel de situație, o declarație de asigurare. Totodată, atenționez toate persoanele care au avut înregistrat anterior lunii aprilie 2001 contract de asigurare ori declarație de asigurare conform O. U. 41/2000, că și acestea au obligația de a depune noul tip de declarație de asigurare, chiar dacă plățile sunt efectuate la zi", a precizat d-na Mărioara Gozman, director general adjunct al Casei de Pensii Arad.

În cazul în care o persoană vrea să-și mărească venitul asigurat și aceasta trebuie să depună, în 30 de zile, un formular de modificare a venitului asigurat. Chiar și cei care renunță la autorizație au obligația să depună o declarație din care să reiasă acest lucru.

Toate aceste acte se pot depune de lunea până joia, între orele 8,00-11,30, la camera 115, etajul 1, din clădirea de pe Gh. Lazăr nr. 20 din Arad.

Să mai precizăm că nedepunerea declarațiilor de asigurare constituie contravenție și se sancționează cu o amendă de la 3 la 6 milioane de lei.

NICOLAE OPREAN

Distribuitor Autorizat dialog
Telefoane incepând cu 83.000* lei
cel mai ieftin abonament gsm
Vorbesti GRATUIT
4$*/lună
DIALOG INEDIT
* fara TVA
toata gama de accesorii

cu noul abonament Dialog FREE
devii pasăre de noapte
Comunici gratuit noaptea și duminică toată ziua.
Beneficiezi lunar de 120 de minute GRATUITE în rețea și de tarif de 0.05$/min.* după consumarea acestora**.
Totul pentru numai 9$*.
*In reteaua Dialog, intre orele 21.00 - 07.00 si toata duminica
**in reteaua Dialog, dupa consumarea celor 120 de minute gratuite
In plus, ai si Taxarea la secunda.
* primul minut este indivizibil
cel mai bun pret
ROMCOM Arad str. Eminescu nr. 3
shop Tel: 057 214 551; 094 56 88 55
B-dul Revoluției 76 - Agenția de Turism Zarandul Tel: 057 213 134

POLIȚIA CONTINUĂ INVESTIGAȚIILE ÎN CAZUL COMISARULUI AGRESAT

S-au stabilit semnalmentele unui individ care ar putea fi autorul atacului

Așa după cum știți, în data de 12 iunie, în jurul orelor 7,30 șeful Gărzii Financiare Arad, dl. **Dan Cancel** a fost victima unei agresiuni în timp ce se deplasa spre locul de muncă. Autorul agresiunii, o persoană necunoscută, i-a aplicat șefului Gărzii Financiare o lovitură în regiunea capului. Poliția municipiului Arad a început imediat cercetările iar în urma primelor investigații comandantul Poliției municipiului col. Gheorghe Țica ne-a declarat că s-au stabilit deja semnalmentele agresorului: vârsta 25 - 30 ani, înălțime 1,80 m, păr negru, statură atletică, îmbrăcat cu o bluză de fâș, tip hanorac, de culoare bleumarin, pantaloni de culoare deschisă.

Există prin urmare un suspect care ar putea fi autorul atacului asupra șefului Gărzii. Acesta este un personaj aflat în anturajul a două mari firme ce au fost recent „călcate" de Comisarii gărzii financiare.

Vom reveni cu amănunte.

„EU ÎMI VĂD ÎN CONTINUARE DE TREABĂ", SPUNE DAN CANCEL

Comisarul-șef al Gărzii Financiare Arad, Dan Cancel, atacat în dimineța zilei de marți de un bărbat necunoscut, se resimte în urma loviturii primite. „Încă mai am amețeli și puține dureri. Am fost la medicul legist și va trebui să merg și mâine (astăzi - n. r.). Doctorul Crișan mi-a zis că s-ar putea să am nevoie de circa 60 de zile de îngrijiri", ne-a declarat Cancel.

În cazul în care comisarul-șef necesită pentru vindecare îngrijiri medicale de cel mult 60 de zile, agresorul riscă o pedeapsă cu închisoare de la 6 luni la 5 ani. Reamintim că agresorul l-a lovit puternic pe Dan Cancel în cap, cu o bâtă, provocându-i acestuia o rană de circa 6-8 centimetri, cusută de medicii de la Spitalul Județean.

Chiar dacă e într-o perioadă de odihnă, necesară de altfel, comisarul-șef Cancel spune că nu e rupt în totalitate de activitatea Gărzii. „Azi de dimineață (ieri - n.r.) am trecut puțin pe la serviciu. Apoi, mă consult telefonic cu colegii, cu adjunctul meu. Eu îmi văd în continuare de treabă", a spus Dan Cancel.

În legătură cu atacul comis asupra sa, Cancel spune: „Deocamdată fac doar presupuneri. Dacă Poliția o să reușească să găsească agresorul, să se facă unele legături, pot spune dacă a fost o răzbunare sau un avertisment."

În ceea ce privește celelalte cazuri, în care câțiva angajați ai Gărzii Financiare Arad au fost amenințați, respectiv cazurile de vandalizare a unor mașini ale instituției, dar și personale, acestea sunt în atenția Poliției. „Ei spun că fac tot timpul investigații, însă mie nu mi-au comunicat nici un rezultat cu privire la celelalte atacuri", mai spune Cancel.

GERLINDE KNAP
Foto: VIOREL MUSCA

La Arad ȘEFUL GRUPULUI DE CONTROL AL MINISTRULUI DE INTERNE

Ieri, a fost la Arad generalul Niculae Neagu - șeful grupului de control al Ministrului de Interne. Acesta a venit în Arad pentru a comenta bilanțul și rezultatele controlului de la Poliția de Frontieră. În puținul timp cât a stat în Arad, generalul Niculae Neagu a avut o întâlnire și cu șeful Inspectoratului de Poliție Arad, col. Ioan Ulică.

DE LA ARAD LA VIENA ÎN MAI PUȚIN DE ȘASE ORE

Trenul va trece ca vântul prin vama Curtici

Reprezentanți ai căilor ferate din România, Austria și Ungaria au avut ieri, la Arad o întâlnire de lucru. Tema acesteia a fost stabilirea datei la care poate demara proiectul comun al unui tren de mare viteză care va circula pe relația Viena-Budapesta-Arad. Pentru a permite traficul feroviar de mare viteză infrastructura feroviară din cele trei țări trebuie însă compatibilizată.

Tronsonul Curtici-Arad va permite racordarea feroviară directă a Aradului la sistemul european. Prin darea lui în folosință distanța Viena-Arad va putea fi parcursă în mai puțin de șase ore. Tronsonul respectiv face parte din coridorul Pan-European numărul IV, care va uni Bucureștiul cu Viena. Pentru ca trenul să nu înțepenească prin vămi s-a luat legătură cu organele vamale, astfel încât, controlul să se efectueze de echipe mixte între Békéscsaba și Arad, eliminându-se staționarea la Curtici.

Discuțiile de ieri, desfășurate în cadrul târgului transportatorilor Transport AR 2001, au vizat stabilirea datei la care trenul de viteză ar putea efectiv să circule.

V. ALEXANDRU

Foto: AL. MARIANUT

NOI TIPURI DE PAȘAPOARTE

Noile tipuri de pașapoarte românești, ce vor corespune normelor Uniunii Europene, vor avea 34 de elemente de siguranță, cu 15 mai multe decîte cele actuale, a declarat, miercuri, într-o conferință de presă, colonelul Ionel Nicolae, șeful Oficiului Național pentru Pașapoarte, Străini și Probleme de Migrări din cadrul MI.

El a adăugat că prețul noului pașaport nu va fi foarte diferit de cel al actualului tip de pașaport (125 de mii de lei). Pe piața neagră, prețul unui pașaport fals poate depinde, în funcție de calitatea falsului, de la cîteva sute de mărci germane la 2.000-2.500 de dolari, putînd ajunge chiar pînă la cinci-șase mii de dolari dacă documentul îi permite beneficiarului accesul într-unul din statele Uniunii Europene.

Autoritățile române au decis schimbarea actualului tip de pașaport pentru că acesta are foarte mule deficiențe, una dintre cele mai grave fiind aceea că fotografia poate fi înlocuită foarte ușor. Potrivit unei hotărîri de guvern adoptată recent, Secretariatul General al Guvernului, prin Regia Autonomă a Patrimoniului și Protocolului de Stat, organizează o licitație publică internațională pentru desemnarea unui furnizor unic al noilor documente.

100 DE CĂRȚI DE POVEȘTI PENTRU COPIII DIN SÂNTANA

Ieri, Silvia Zdremțan, eleva colegiului „Moise Nicoară", care, în urmă cu câteva zile, a debutat în proză cu un volum de basme pentru copii, și-a aniversat ziua de naștere. Cu aceast prilej, gândurile ei s-au îndreptat și către copii de la Asociația S. O. S. Copiii- Sântana, cărora le-a donat 100 de volume.

Cei mici i-au dăruit Silviei, în semn de mulțumire, un buchet imens de flori și un clovn, confecționat de mânuțele lor.

T. M.

JOI, 14 MAI 2001

TVR 1

7,00 Telematinal
* Jurnalul de dimineață
9,00 Recurs la morală - rel.
10,00 Fotbal: Rapid-FCM Bacău. Rezumat
10,45 TVR Cluj
11,50 TVR Iași
12,55 TVR Timișoara
14,00 Jurnalul de prânz
14,15 Infomania
14,30 Baywatch Hawaii - rel.
15,20 Amprente - rel.
15,35 Orice e posibil - s.
16,00 Conviețuiri
17,30 Avancronică Știri
17,35 Medicina pentru toți
18,15 Pasiuni - s.
19,00 Eu, cetățeanul
19,50 Familia... Corect!
20,00 Jurnal * Meteo
20,40 Sport
20,45 Sub acoperire - s.
21,45 Reflecții rutiere
22,00 Talk-show politic
23,00 Jurnalul de noapte
23,15 Nocturna melomanului. Pagini din creația compozitorului Maurice Ravel
1,00 Suspecții - suspans, Italia, 2000 (III)
2,00 Jurnal * Meteo * Sport - rel.
2,45 Suspecții - rel.
4,30 Oameni ca noi - rel.

TVR 2

7,00 D-ra Andrea - rel.
7,50 Desene animate - rel.
9,30 Și vremea e ca să ucizi - rel.
11,25 Știri
11,30 Tată, am încurcat-o! - rel.
11,50 În mijlocul furtunii - rel.
12,50 D-ra Andrea - s.
13,40 Tribuna partidelor parlamentare
14,10 Desene animate
15,30 Știri
15,35 Trupa DP2
17,00 Poftă bună cu Petrișor
17,10 Autograf muzical
17,30 E dreptul tău!
18,00 Tată, am încurcat-o! - s.
18,25 Desene animate
18,30 Telejurnal TVR 2
18,50 Desene animate
19,15 Toți, împreună
20,00 On line - rel.
20,30 Ora adevărului
22,00 Știri
22,05 Cea mai bună muzică de film în concert
22,50 Captiv în viitor - s.
23,40 20th Century Blues: Noel Coward în concert
0,35 Știri bancare
0,40 TVM. Mesager
1,25 Trupa DP 2 - rel.
2,50 Ora adevărului - rel.

PRO TV

7,00 Bună dimineața!
8,00 Știrile Pro TV - Ziarul dimineții tale
9,00 Tânăr și neliniștit - rel.
10,00 Marile procese și crime - s.
10,45 O lume bizară - rel.
11,30 O familie de tot râsu' - s.
12,00 Promisiune respectată - rel.
14,15 Zbor frânt - rel.
16,00 Tânăr și neliniștit - s.
17,00 Știrile Pro TV
17,45 Teo
19,00 Știrile PRO TV
20,00 Joc sângeros - thriller, SUA, 1994
22,00 Știrile PRO TV
22,30 ROKENO
22,35 Furia răzbunării - thriller, SUA, 1986
0,30 O lume bizară - s.
1,25 PRO TV te ascultă ce vezi
1,30 Captivi în cartier - s.
2,00 Terapie periculoasă - dramă, SUA, 1991
4,00 Marile procese și crime - rel.
5,00 O familie de tot râsu' - rel.
5,45 Teo - rel.

TV ACASĂ

7,15 Știrile de Acasă - rel.
7,55 Căsuța poveștilor - rel.
8,15 Înger sălbatic - rel.
9,15 Îngerașul - rel.
10,00 Căsuța poveștilor - rel.
10,20 Acasă la bunica - rel.
10,30 De 3 x femeie - rel.
11,30 Betty cea urâtă - rel.
12,30 Dreptul la viață - rel.
13,30 Miracolul iubirii - s.
15,30 Ia-mă acasă - rel.
16,00 Înger sălbatic - s.
16,45 Desene animate
17,00 Terra nostra - s.
17,55 Acasă la bunica
18,05 Dreptul la viață - s.
19,00 Îngerașul - s.
20,00 Știrile de Acasă
20,40 De 3 x femeie
21,30 Betty cea urâtă - s.
22,30 Terra nostra - rel.
23,30 Știrile de Acasă - rel.
0,10 De 3 x femeie - rel.
1,00 Chef de chef - rel.
2,15 Muzica de Acasă, muzica nopții

HBO

8,00 Cinema * Cinema * Cinema
8,25 Trei frați păguboși - comedie, Franța, 1995
10,15 Kull, cuceritorul - aventuri, SUA, 1997
11,50 Teroare nevăzută - acțiune, SUA, 1998
13,20 Shakespeare îndrăgostit - comedie romantică, SUA, 1998
15,20 Est-Vest - dragoste, Franța, 1999
16,55 Al 13-lea războinic - acțiune, SUA, 1999
18,35 Muppets în spațiu - aventuri, SUA, 1999
22,00 Totul despre sex - s.
22,25 Teoria dragostei - comedie, SUA, 1999
23,55 Masacru în Texas: generația următoare - SUA, 1994
1,20 Kama Sutra - s.

PRIMA TV

7,00 Desene animate
8,00 Prima Mix!
13,25 Clip Art
13,30 Creaturi sălbatice - rel.
14,30 Special
15,30 Raven - s.
16,30 Malcolm și Eddie - s.
17,00 Will și Grace - s.
17,30 Camera de râs
18,00 Focus
19,00 Vânătoarea comorilor - s.
20,00 Copiii spun lucruri trăsnite
21,00 Impact
22,00 Uncovered Ibiza - documentar
23,00 Focus
23,30 Will și Grace - rel.
0,00 Malcolm și Eddie - rel.
0,25 Clip Art
0,30 Camera de râs - rel.

TELE 7 ABC

7,00 Muzică
10,00 La ordinea zilei - rel.
11,00 Muzică
12,00 Reporter Tele 7 - rel.
13,00 Muzică
15,00 Documentar
16,00 Muzică
18,00 Germania astăzi - doc.
18,30 As show
19,25 Telecaricatura zilei
19,30 La ordinea zilei
20,30 Muzică
21,00 Telejurnal
21,30 Loto. Pariul Trio
21,45 Caleidoscopul artelor - doc.
22,15 Muzică
22,30 Telemedicina
23,30 Loto. Joker. Pariul Trio
0,00 Muzică
6,30 Telejurnal - rel.

ANTENA 1 – TV ARAD

6,00 Reportajul săptămânii - rel.
6,20 Publicitate, promo, revista presei
6,30 Știri TVA - rel.
7,00 Observator
8,00 'Neața
11,00 Zile din viața noastră - rel.
12,00 Elena, viața mea - s.
13,00 Știrile amiezii
13,15 Cascadorii - doc.
14,00 Mielul furios - dramă, Franța
16,00 Interviul săptămânii
16,30 Publicitate, Promo
16,45 Știri TVA
17,20 Maria Emilia - s.
19,00 Observator
19,45 Sport
19,50 Brigada mobilă
20,20 Din Dragoste
21,55 Ediția de noapte TVA
22,00 Marius Tucă Show
23,00 Observator
23,25 Sport
23,30 Noaptea târziu, cu Mircea Badea
0,30 Intrigi în Paradis - s.
1,30 Observator - rel.
2,30 Navarro - s.
3,30 Capcanele destinului - s.
4,30 Noaptea târziu... - rel.
5,30 Maria Emilia - rel.

TV INTERSAT

8,25 Deschiderea programului
8,30 Cafeaua de dimineață
9,30 Preciosa - s.
10,15 Cavaleri și războinici - s.
11,00 Știrile Intersat - rel.
12,00 Înscenare prin telefon - rel.
13,30 Comorile lumii - rel.
13,45 Lumea adâncurilor - s.
14,00 Lumea animalelor sălbatice - rel.
14,30 Deșertul vorbește - rel.
15,00 Cum să-mi îngrijesc câinele - s.
16,00 Emisiune în limba maghiară
17,00 Labirint - rel.
18,00 Umbre
18,15 Știrile Intersat
19,00 Preciosa - s.
20,00 O oră cu Dani Dascălu
21,00 Mistere, farmece și miracole - s.
22,00 Roboții luptători - f.
23,22 Știrile Intersat - rel.
0,00 Erotica
5,00 Închiderea programului

RADIO ARAD & RADIO CONTACT (99,1 MHZ)

6,00 Lupta cu somnul; 8,00 Bună dimineața, Arad!; 10,00 Tovarășii mei; 12,00 Pulsul zilei; 14,00 Radiomagazin Deutsche Welle; 15,00 Muzica așa cum vrei; 17,00 Muzica generației în loden; 18,00 Radiomagazin Radio France International; 19,00 Ofensiva de seară; 21,00 În arșița muzicii; 23,00 Contact FM.

RADIO PRO FM (92,1 MHz)

3,00-5,00 MUZICĂ; 5,00-5,30 BULETIN DE ȘTIRI la fiecare sfert de oră; **5,30-7,00 PRO FM PÂNĂ LA UNU; 7,00-10,00 PRO FM PÂNĂ LA UNU** cu Flavius Eșnican; **10,00-13,00 PRO FM PÂNĂ LA UNU; 13,00-14,00 13-14 CU ANDREI; 14,00-17,00 POFTIM PRO FM** cu Cătălin Lăpușcă; **17,00-19,00 PRO FM E AICI** cu Cristi Schnebli; **19,00-22,00 ASCULTĂ-ȚI MUZICA** cu Andi Moisescu; **22,00-23,00 AUTO PRO FM CLUB** cu Dan Vardie; **23,00-2,00 PRO FM BY NIGHT** cu Vlad Craioveanu.

RADIO TIMIȘOARA

6,00 Ceasurile dimineții; 8,00 Muzică populară cu dedicații; 9,00 Cânt din suflet; 10,00 De zece ori România; 11,00 Pop matineu; 12,00 Miez de zi la polul vest; 13,00 Emisiune în lb. germană; 14,00 Emisiune în lb. maghiară; 15,00 Emisiune în lb. sârbă; 16,00 La zi în viața partidelor; 16,35-17,00 Postmeridian muzical; 17,00 Carusel cultural; 18,00 Actualitatea radio; 18,10 Un răspuns pentru fiecare; 19,00 Radiojurnal; 19,15 Vârful de lance; 20,05 Școala pământului; 20,50 Călătorie în lumea poveștilor; 21,00 Curierul de seară.

RADIO SEBIȘ

6,00 Matinal 21
9,00 Tu alegi!
10,00 Cafeaua de zece
12,00 Secvența 21
14,00 La porțile dorului - muzică populară
15,00 Magazin 21
17,00 Lentila de contact
18,00 La mulți ani! - muzică populară și dedicații
19,00 Expresul de seară
22,00 Club 21
0,00 92,1 Insomnii

ATOMIC TV

7,00 Selector
10,25 Reactor
10,30 Atomic Cafe - rel.
11,00 Atomix - rel.
14,00 Interactiv
15,30 Proaspete și fierbinți
15,55 Reactor
16,00 Metropolis - rel.
17,00 Selector
19,00 Atomix
21,55 Reactor
22,00 Hai-Hui - rel.
22,30 Selector
23,00 Klub Bizzar - rel.
24,00-7,00 Insomnia

Redacția Adevărul nu își asumă răspunderea pentru modificările ulterioare intervenite în programele TV.

PDSR

ing. DINGA RELU MIRCEA

SINGURUL PRIMAR PENTRU PROSPERITATEA COMUNEI BUTENI

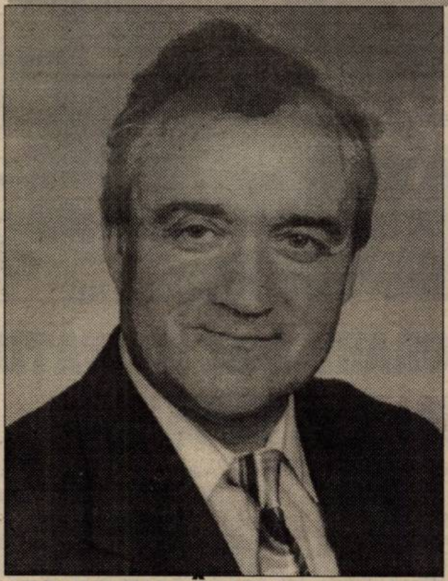

● Dl. Dinga Relu Mircea s-a născut la Buteni, în anul 1954. După absolvirea Facultății de Mecanică Timișoara, din 1981 lucrează ca inginer la SMA Sebiș.

● În 1993 pune bazele SC „SEGROFOM“ Bârsa, unitate care prestează servicii către populație (lucrări agricole mecanizate).

● Este căsătorit, soția (Sofia Lenuța) fiind asistentă medicală în localitate. Fiul Ciprian este student.

APARȚINÂND PARTIDULUI DE GUVERNĂMÂNT, ESTE SINGURUL PRIMAR CARE POATE ÎNFĂPTUI CEEA CE TREBUIE PENTRU PROSPERITATEA BUTENIULUI!

APROAPE DE OAMENI, ÎMPREUNĂ CU EI!

PDSR

ÎNCET CU FMI-UL PE SCĂRI

(Urmare din pagina 1)

E vorba despre teama de invazie a mâinii de muncă ieftine din est, de temerea creșterii poverilor fiscale, de senzația de disconfort pe care uriașul (deja) mecanism birocratic al UE îl creează. Nici avertismentul baroanei Emma Nicholson de Winterbourne, care ne-a fluturat în fața nasului proiectul de raport, cu amenințarea suspendării negocierilor datorită neîndeplinirii nici măcar a criteriului politic nu trebuie luat în tragic. Dar nici ignorat. Cu Banca Mondială negocierile merg mai bine. E drept că în ultimul timp în atitudinea acestei instituții financiare au intervenit mutații nesemnificative, în sensul promovării de proiecte de dezvoltare, de creștere economică în statele în care intervine. Încă în iarnă fostul negociator pentru România, Andrew Vorkink lăuda noul Guvern. Săptămâna trecută noul negociator al BM, Zial Alahdad, aprecia rezultatele negocierilor cu autoritățile privind acordurile de ajustare structurală PSAL I și PSAL II ca „pozitive și neașteptat de bune."

Problemele delicate au fost amânate însă pentru la toamnă. Decizia pentru ALRO, aflată în programul PSAL I, care prevedea privatizarea ei cu investitori strategici, și nu prin majorare de capital, se va lua în septembrie. Tot atunci va fi discutată și chestiunea SN Petrom. Cu facilitățile pentru IMM-uri, chestiune care interesează și FMI-ul, a rămas în coadă de pește, nici ba, nici da. Să vedem cum se aplică și cât va costa bugetul. Stimulat de tonul negocierilor cu BM și cu tonusul ridicat odată cu ratingul Standard & Poor's, Năstase a avansat chiar înainte de începere a unei noi runde de negocieri cu FMI, un nou termen posibil pentru încheierea acordului: august-septembrie 2001. Pentru a avea acordul, premierul va trebui să convingă Fondul că poate să crească economia simultan cu stoparea inflației. Și în primul trimestru Guvernul pare a fi reușit. Produsul intern brut a crescut cu 4,8%, rata inflației mai este de 1,6 față de 2,7, valoarea exporturilor a fost mai mare cu aproape 20 de procente față de perioada similară a anului trecut. Dar importurile depășesc cu 820 milioane dolari exporturile (de 2,5 ori mai mult ca anul trecut) arieratele se mențin la un nivel extrem de ridicat, la investițiile străine suntem tot codași, iar inflația este totuși de 11% pe primele patru luni, adică un probabil 30-33 la sută pe întreg anul. Cu mult peste ținta de 25 la sută stabilită prin Buget. Mai mult, dacă a crescut producția întreprinderilor eficiente au reînviat și morții. În aprilie, nivelul stocurilor s-a situat peste cel al producției.

Dacă mai luăm în considerare amânarea sau blocarea privatizărilor care ar trebui să aducă 8000 de miliarde în 2001, controlul discret al prețului la energie și combustibil, comenzile de stat lansate unor întreprinderi „strategice" și creșterile salariale anunțate vom vedea că imaginea optimistă furnizată de guvern nu e chiar așa. În plus, deși capitalul de încredere în Guvern este încă mare, acordul social încheiat cu sindicatele începe să se facă fărâme. Ceea ce va limita mult marja de manevră a cabinetului și menținerea unei politici salariale prudente.

Este limpede, pentru a determina creșterea sănătoasă, pentru a finanța neinflaționist economia, România are nevoie atât de girul FMI cât și de banii Băncii Mondiale și ai UE. Și pentru aceasta trebuie să convingă, să fie credibilă, și nu „să negocieze mai în forță cu FMI și Banca Mondială, în interesul nostru național, pentru a evita distrugerea unor societăți de interes strategic pentru România, bine pusă la punct dinafară", cum cerea, războinic, fostul premier V. Văcăroiu. „Părerea mea".

PNTCD

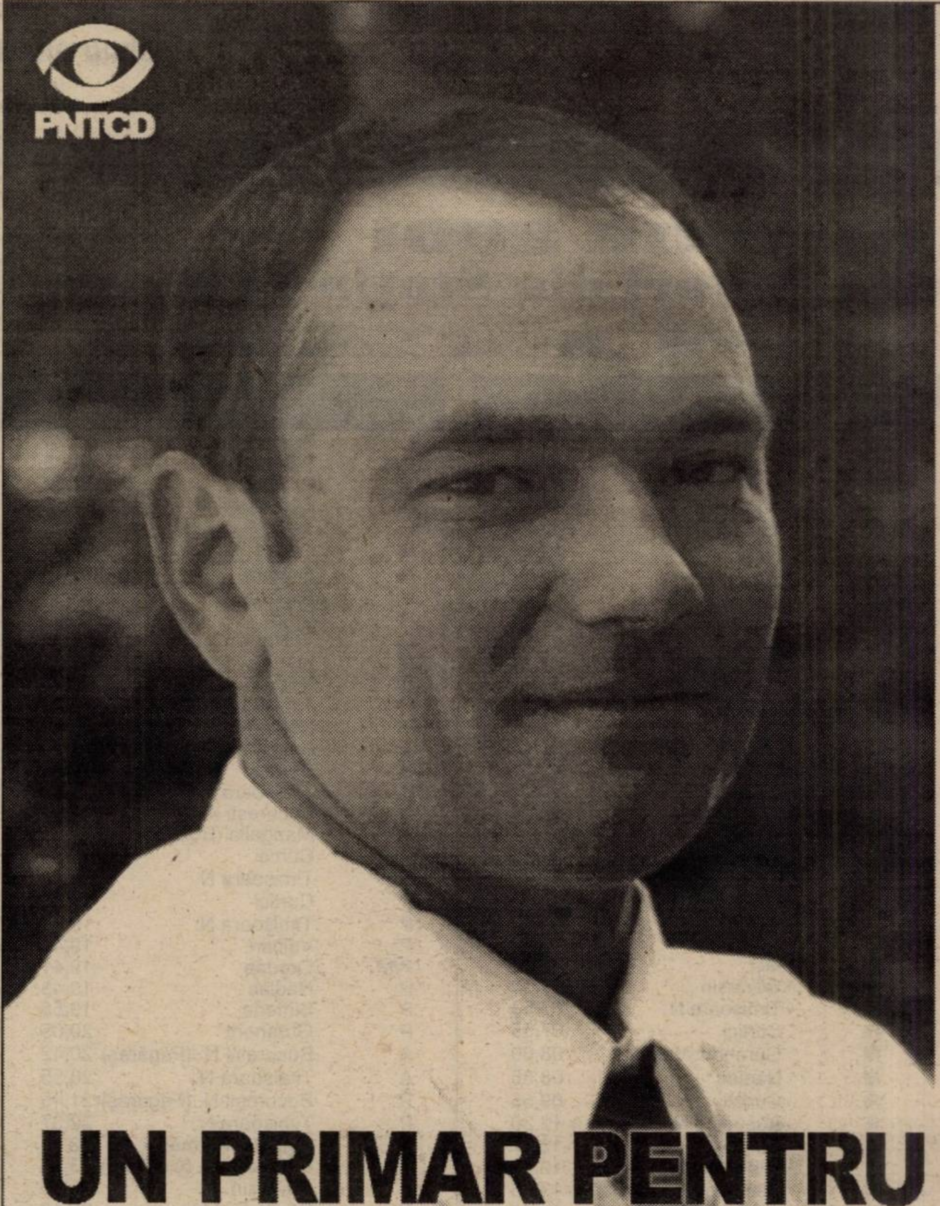

Toți avem necazuri, probleme și nevoi. Fiecare muncește și încearcă să le depășească.

Însă bunăstarea fiecăruia ține și de bunul mers al treburilor obștii. Lucrurile care ne dor pe toți au rămas încă nerezolvate.

La Buteni, la Cuied, Paulian sau Berindia o luăm din nou și din nou de la capăt. Și asta de 11 ani de zile.

EU ZIC CĂ LUCRUL POATE FI FĂCUT O SINGURĂ DATĂ ȘI BINE.

FLORIN RUJA

UN PRIMAR PENTRU LUCRUL BINE FĂCUT

CONTROALELE PRIMĂRIEI DEBUSOLEAZĂ CLM-UL

La ultima ședință a Consiliului Local Municipal (CLM) Arad s-a hotărât, în sfârșit, ca până în data de 27 a acestei luni consilierii să primească rezultatele controalelor efectuate de Corpul de Control al Primăriei la societățile comerciale patronate de CLM. Am spus, în sfârșit, întrucât până acum n-a trecut o ședință CLM fără să amintească de rapoartele cu pricina. Acest lucru era făcut îndeosebi de primarul Doru Popa, care s-a arătat astfel preocupat de gospodărirea banului public. De altfel, aici rezidă însăși rațiunea efectuării acestor controale, în ideea întocmirii unei „cărți albe" a societăților în cauză. Ca noii administratori împreună cu noii patroni ai firmelor (CLM) să aibă o imagine cât mai fidelă a rentabilității, iar acolo unde e cazul să se îndrepte lucrurile.

Deși verificările respective au fost executate cu girul CLM-ului, până mai ieri, pe majoritatea consilierilor nu părea că-i interesează prea mult acest lucru. Și asta reiese, după cum am mai spus, din natura discuțiilor purtate până acum pe tema controalelor în CLM. Altfel nu ne putem explica interesul subit care i-a apucat pe unii aleși la ultima ședință a CLM. Când o parte dintre aceștia au descoperit dintr-o dată că verificările întreprinse de Primărie n-au fost făcute cum se cuvine. Pentru că - bunăoară - n-au fost întocmite procese-verbale de constatare, în care societățile controlate să-și poată spune obiecțiunile. Sau că notele de constatare au fost lăsate la stadiul de cifre seci, fără concluziile (eventual recomandarea?) de rigoare. La acest punct, de exemplu, viceprimarul E. Voicu a replicat prin aceea că partea de concluzii reprezintă atributul exclusiv al CLM-ului.

Fără să punem acum în discuție felul în care consilierii și-ar fi dorit să arate notele de constatare - de fapt acest lucru putea fi foarte bine precizat inițial, la data când au fost comandate controalele - vrem să nuanțăm altceva. Și anume, interesul spontan manifestat pe această temă. Lipsa concluziilor și a obiecțiunilor pot fi privite și ca niște mofturi făcute de un copil care a descoperit că nu-i mai place jucăria comandată. Când e gata să se joace cu ea îi descoperă vicii (ascunse) și spune că și-ar fi dorit altceva. Să fie, oare, viciile descoperite de așa natură încât destinatarul a realizat că jucăria preferată nu-i mai este de folos?

Pe de altă parte, suntem de părere că verificările respective trebuia neapărat să cuprindă și punctul de vedere al celui controlat. Această mențiune este una obligatorie în orice proces-verbal de constatare al celei mai simple contravenții, fără de care actul cu pricina poate fi chiar anulat în instanță pentru vicii de formă.

Și-apoi, mențiunea de care vorbim mai reprezintă, nu în ultimul rând, un gest de fair-play pentru că dă și celui atacat posibilitatea de a se apăra...

C. TRIF

Transport-Ar CEL MAI MARE TÂRG ORGANIZAT DE CCIA

Ieri, a început în orașul nostru a opta ediție a târgului Transport-Ar, organizat de Camera de Comerț, Industrie și Agricultură a județului Arad. 90 de firme românești și străine din domeniul rutier și feroviar expun la Sala Sporturilor, respectiv linia 2 peron din Gara Arad.

„Ne bucurăm că Transport-Ar este cel mai mare târg pe care Camera îl organizează", a spus președintele CCIA, Nicolae Băcanu, în deschiderea târgului internațional de transporturi, la care au participat mai multe oficialități arădene: prefectul Gheorghe Pele, vicepreședintele Consiliului Județean Gheorghe Falcă, viceprimarul Emanoil Voicu. La inaugurare au fost, de asemenea, prezenți Ioan Șelaru, ministru-secretar de stat în cadrul Ministerului Lucrărilor Publice, Transporturilor și Locuinței precum și Klaus Peter Marte, consulul Germaniei la Timișoara, țară cu care Aradul are bune relații de colaborare în domeniul transporturilor.

Până sâmbătă, 16 iunie, arădenii pot admira la Sala Sporturilor un salon auto cu mașini aparținând unor cunoscute mărci (BMW, Volkswagen, Audi, Peugeot, Nissan etc.) Mai sunt expuse, de asemenea, piese de schimb, anvelope, lubrifianți, sisteme de securitate, alarme auto, sisteme audio pentru autoturisme.

GERLINDE KNAP

Foto: AL. MARIANUȚ

Pe Ștrandul Termal Arad

ȚIGANII TULBURĂ LINIȘTEA PENSIONARILOR

NOTĂ

Nu puține sunt cazurile când pe Ștrandul Termal din Arad, manifestările de vandalism ale țiganilor tulbură liniștea celor care vin la tratament și agrement. Concetățenii noștri de culoare, se scaldă în bazinele ștrandului, nespălați și îmbrăcați, închipuindu-și că se află la ei în colonie și nicidecum într-un cadru amenajat și civilizat. Pentru ca aceste acte antisociale să nu se mai repete, consiliul de administrație al CARP Arad, a făcut sesizări la Poliție și la Corpul Gardienilor Publici Arad pentru a lua măsurile necesare, în vederea restabilirii ordinii. Din păcate sesizările au rămas fără răspuns. Prin urmare dl. Vasile Neagu, președinte CARP ne-a spus: **„În cazul în care nu vom primii nici un fel de ajutor, ne vedem obligați să folosim din fondurile CARP, care ar putea fi utilizate în beneficiul celor nevoiași și să angajăm detectivi de la asociațiile particulare pe care să-i plătim, pentru a asigura liniștea și ordinea pe Ștrandul Termal".**

TODOCA LAVINIA

O REVIGORARE A ACTIVITĂȚII VAMALE LA VÂRȘAND

Idealul integrării României în structurile europene presupune inclusiv compatibilizarea managementului vamal românesc cu cel comunitar, precum și securizarea frontierelor noastre.

Ne-am deplasat la Vama Vărșand pentru a vedea la fața locului cum stau lucrurile. Juristul Aurel Mătiuț, șeful biroului vamal ne-a prezentat o vamă într-adevăr modernă, finalizată în 1997, cu șase benzi de acces pe fiecare sens, magazii, hală de dezmembrare și două clădiri administrative moderne. Există și un aparat cu raze „X" foarte performant, pentru controlul civilizat al bagajelor.

La Vărșand lucrează 65 de lucrători vamali, pe patru ture, 5 angajați la sectorul financiar-contabil și 9 la compartimentul administrativ.

Anul trecut, s-au realizat din încasări aproximativ 50 de miliarde lei, vama Vărșand ocupând în acest sens locul III (după Arad și Nădlac): **„Au fost și greutăți** - ne declară **dl. Mătiuț - dar noua optică a Direcției Generale, coordonată de către dl. Dinu Gheorghe, este favorabilă creșterii încasărilor. Pe primele patru luni ale acestui an, realizările s-au dublat față de aceeași perioadă a anului trecut. Mai mult, gradul de recuperare a datoriilor restante este în procedură civilă în proporție de 95%, ultimele cinci procente finalizându-se în perioada imediat următoare."**

La Vărșand au existat, în ultima perioadă, și „capturi" de senzație: țigări, carne, cafea, droguri, toate acestea în cantități considerabile.

DORU SINACI

MERSUL TRENURILOR

VALABIL DIN 10 IUNIE 2001

Sosirea și plecarea trenurilor de călători din Stația CFR Arad

SOSIRI

Sosește de la	Ajunge în Arad la ora
Curtici	00,08
Timișoara N.	00,44
Curtici	01,18
București N.	01,33
Curtici	02,00
București N.	04,04
Petroșani	04,37
Curtici	04,47
Sighetu Marmației	05,19
București N/Ruse	05,30
Nădlac	05,50
Săvârșin	06,04
Curtici	06,06
Iași (Teiuș)	06,13
Sânicolaul M.	06,15
Brad-Grăniceri	06,28
Timișoara N.	06,33
Baia Mare	06,39
București N. (Șag)	06,58
Pecica	07,15
Simeria	07,18
București N.	07,22
Timișoara N.	07,24
Valcani	07,30
Curtici	07,32
Oradea	07,35
București N. (Făgăraș)	08,25
Mangalia (Buzău)	08,25
Gurahonț	08,44
Timișoara N.	09,17
Teiuș	09,26
București N. (Făgăraș)	09,51
Nădlac	10,22
Valcani	10,27
Oradea	11,08
Curtici	12,26
Timișoara N.	12,34
Valcani	13,26
Săvârșin	13,46
Curtici	13,52
Curtici	14,04
Timișoara N.	14,08
București N. (Coșlariu)	15,01
Timișoara N.	15,11
Curtici	15,25
Timișoara N.	15,45
Curtici	15,52
Timișoara N.	16,00
București N. (Coșlariu)	16,22
Simeria	16,34
Gurahonț-Grăniceri	16,53
Timișoara N.	16,57
Nădlac	17,55
Oradea/Vașcău	18,00
Curtici	18,14
Sânicolaul M.	18,43
Timișoara N.	18,52
Simeria	18,58
Brad	18,58
Curtici	19,18
Curtici	19,44
Iași	20,43
Sibiu	21,14
Timișoara N.	21,15
Brad-Grăniceri	21,25
Nădlac	21,31
Curtici	21,42
Valcani	22,22
Timișoara N.	22,36
Simeria	22,50
Curtici	23,26

PLECĂRI

Felul trenului	Pleacă la	Ora plecării din Arad
R	București N. (Livez)	00,12
R	București N. (Șag)	01,21
P	Sibiu	01,24
R	Curtici	01,36
R	Ruse (Livez)	02,03
P	Șibot	03,12
P	Brad	04,00
R	Curtici	04,06
M	Valcani	04,10
P/M	Oradea	04,20
R	București N. (Coșl)	04,49
P	Timișoara N.	05,00
R	Curtici	05,15
M	Nădlac	05,30
R	Curtici	05,34
A	Timișoara N.	05,45
P	Timișoara N.	05,54
P	Simeria	06,13
P	Curtici	06,25
A	Timișoara N.	06,36
A	Timișoara N.	07,04
R	Curtici	07,08
P	Valcani	07,40
A	Iași	07,50
P	Săvârșin	07,50
P	Timișoara N.	07,53
P	Curtici	07,55
M	Gurahonț-Vașcău	08,00
M	Nădlac	08,36
R	Curtici	09,55
R	București N. (Coșlariu)	12,30
R	Curtici	12,37
P	Timișoara N.	12,47
R	București N. (Coșlariu)	13,55
P	Curtici	14,20
P	Brad	14,24
P	Petroșani	14,28
M	Pecica	14,32
P	Sânicolaul M.	14,35
P	Teiuș	14,42
R	Curtici	15,03
P	Oradea	15,30
P	Simeria	15,54
P	Brad	15,54
P	Valcani	16,01
A	Iași	16,04
P	Curtici	16,05
P	Timișoara N.	16,08
P	Nădlac	16,10
A	Baia Mare	16,20
R	Curtici	16,26
P	Timișoara N.	17,28
A	București (Făgăraș)	17,35
R	Mangalia (Buzău)	17,35
P	Curtici	18,35
R	Timișoara N.	19,22
P	Curtici	19,30
P	Timișoara N.	19,34
P	Valcani	19,40
P/M	Oradea	19,41
P	Nădlac	19,43
P	Simeria	19,55
P	Gurahonț	20,05
A	București N. (Făgăraș)	20,42
A	Timișoara N.	20,55
R	București N. (Făgăraș)	21,45
P	Timișoara N.	22,37
A	Sighetu Marmației	22,56
R	București N. (Coșlariu)	23,30
P	Săvârșin	23,35
P	Sânicolaul Mic	23,40

VA FI RETROCEDATĂ (ȘI) TABĂRA DIN SĂVÂRȘIN?

Tabăra școlară din Săvârșin este proprietatea statului și se află în administrarea Agenției Teritoriale a Taberelor și Turismului Școlar (ATTTS) Arad. Cel puțin așa arată un extras CF din 1999. Parcul cu cele trei clădiri ale taberei au aparținut însă patrimoniului Castelului regal din Săvârșin. În acest loc erau amenajate grajduri și șopròane, iar într-una dintre clădiri (acum pavilionul 2 al taberei) locuia o parte din personalul care deservea castelul.

Tabăra a fost recent renovată, Agenția Națională investind aici aproximativ 150 de milioane de lei. Reparațiile erau necesare, însă retrocedarea castelului și anunțarea vizitei regelui Mihai la Săvârșin au grăbit puțin lucrurile.

De la intrarea în tabără sunt doar 50 de metri până la gardul ce delimitează parcul castelului. De altfel, atunci când a fost la Săvârșin (acum mai bine de o săptămână) regele Mihai și suita au parcurs drumul până la castel trecând prin curtea taberei. El s-a oprit aici și s-a interesat de utilitatea actuală a acestui spațiu. Directorul ATTTS Arad, Ioan Stana, l-a informat că tabăra servește copiilor, ca loc de petrecere a timpului liber la sfârșit de săptămână sau în timpul vacanțelor.

Pentru a afla care este viitorul taberei sau cel puțin ce gândește regele Mihai în legătură cu vechile sale proprietăți, directorul Stana a fost în audiență la Majestatea Sa. „Mi-a spus că intenționează să refacă patrimoniul castelului, dar că știe - în același timp - că există unele probleme juridice la care el nu se pricepe. Ulterior, Dan Bădic - șeful Casei Regale de la Versoix, m-a informat că s-a discutat despre refacerea «obiectivelor 1 și 2», dar nu știe care sunt aceste obiective" - spune Ioan Stana.

Dacă va fi sau nu retrocedată Tabăra Săvârșin, încă nu știe nimeni să spună. Directorul ATTTS Arad precizează: „În acest caz, competența mea este depășită. Asta se hotărăște la nivel de București. Iar Bucureștiul încă nu ne-a transmis nimic."

DIANA DUȚU

Pavilionul 2 al Taberei din Săvârșin, fostă proprietate a Casei Regale

SCANDAL PE STRADA EPISCOPIEI 17

■ Vecinii acuză un proprietar că, la schimbarea destinației unui spațiu, nu le-a cerut acordul ■ Un CF de acum o săptămână arată că acel spațiu e proprietatea statului

Pe strada Episcopiei, la numărul 17, locuiesc șase familii. Între familia Nica și ceilalți vecini a izbucnit un conflict acum două luni. Motivul? Familia Nica a închiriat un spațiu aflat la subsolul clădirii, în partea stângă a imobilului, unei persoane - **Carol Erdös** - care desfășoară aici activitate de comercializare a apei minerale. Fără a avea acordul vecinilor.

„AM ÎNCHIRIAT LEGAL SPAȚIUL"

În subsolul de pe Episcopiei se află doar un punct de lucru al firmei lui Erdös. La sediul central al acesteia, aflat într-un alt loc, patronul spune că are acordul vecinilor. „La punctul de lucru de pe Episcopiei, nu eu, ci dumnealor (proprietarii - n.r.) trebuiau să ceară acordul vecinilor. Și mie mi-au spus că totul e în regulă" - spune Carol Erdös.

„Nu am știut că este nevoie de acordul vecinilor. Nu mi-a cerut nimeni. Eu am închiriat legal un spațiu de 40 mp situat la subsol. Și o să-i fac plângere penală (lui Marin Stanciu, proprietarul apartamentului 3 - n.r.) pentru că nu îl lasă (pe Erdös - n.r.) să își desfășoare activitatea comercială" - spune **Viorica Nica,** proprietara apartamentului 4, cea care i-a închiriat lui Erdös boxa de la subsol, boxă ce are geam la stradă.

„NE DERANJEAZĂ TOT TIMPUL"

Comercializarea apei minerale prin acest geam îi supără în mod special pe proprietarii spațiului care se află chiar deasupra boxei închiriate - familia Stanciu, de la apartamentul 3. „Zilnic vin mașini care încarcă sau descarcă. Ne deranjează tot timpul. Sub geamul nostru, pe trotuarul public - pentru că afacerea se face în stradă, înăuntru este doar depozit pentru marfă - acest individ (Erdös - n.r.) face bani" - spune, revoltat, Marin Stanciu.

Navete de apă, polițiști și oameni revoltați - pe strada Episcopiei, la nr. 17

El, împreună cu ceilalți vecini, au depus reclamații la Primărie, Protecția Mediului, Poliție și Finanțe încă din aprilie (imediat după începerea activității). „De la Poliție ni s-a răspuns că dânsul (Erdös - n.r.) și-a întrerupt activitatea - însă a și reluat-o între timp - iar de la Finanțe i-au dat amendă pentru acte în neregulă. De la Primărie am primit un răspuns scris în care se spune că «proprietarii spațiului închiriat au fost atenționați asupra obligativității obținerii acceptului de la ceilalți proprietari, în cazul schimbării destinației acestuia»" - spune Marin Stanciu.

BOXA ÎNCHIRIATĂ NU E PROPRIETATEA FAM. NICA - SUSȚINE STANCIU

Dornic de a rezolva problema care îl deranjează, Marin Stanciu a mai descoperit un lucru interesant: faptul că boxa închiriată de familia Nica nici măcar nu este proprietatea acesteia. „Conform extrasului CF 32131 din 9 mai 2001 și planului de la subsolul corpului A, scos acum o săptămână de la Recons, spațiul în discuție reprezintă antreul și o cameră care aparțin apartamentului 1, apartament al cărui proprietar este statul. Familia Nica este proprietara unui boxe aflată exact în cealaltă parte a clădirii, în partea dreaptă a corpului A. Însă ei au renunțat la acel spațiu - într-un mod dubios - încă de pe vremea când erau chiriași, în favoarea locatarului de la apartamentul 5" - adaugă Marin Stanciu.

Aurel Damian, directorul SC Recons, confirmă faptul că „familia Nica a devenit, în urma reapartamentării, proprietara apartamentului 4, în contractul de vânzare-cumpărare din 1997, precizându-se că are două boxe: una în curte, de 20 mp și una **cu geam la stradă, de 24 mp.**"

ÎNCURCĂTURA

Nu putem să nu remarcăm faptul că ultima precizare a directorului Damian (suprafața de 24 mp a boxei cu geam la stradă) este diferită de declarația Viorícăi Nica, conform căreia spațiul închiriat de ea are 40 mp.

Planul subsolului corpului A al clădirii de pe Episcopiei 17 confirmă faptul că boxa cu geam la stradă a apartamentului 4 are 24 mp. Însă ea se află în partea dreaptă a corpului clădirii. Spațiul închiriat de familia Nica se află în stânga și are, într-adevăr, aproximativ 40 mp. Doar că nu figurează ca boxă și nu aparține apartamentului 4. Deci nu se află în proprietatea familiei Nica.

❖ ❖ ❖

La ultimul conflict între vecini, de față au fost și doi reprezentanți ai Poliției. Din păcate, nu aceasta e instituția competentă în clarificarea situației de pe Episcopiei 17. Locatarii de acolo așteaptă încă pe cineva să le facă dreptate.

DIANA DUȚU
Foto: **ONORIU FELEA**

Balița amenință cu Curtea de Conturi

PROFESORII AU PROBLEME CU TRANSPORTUL

Cele două sindicate arădene din învățământ au înregistrate plângeri din partea câtorva cadre didactice nemulțumite că primăriile nu le decontează transportul. Acestea predau în mediul rural, unde fac aproape zilnic naveta cu autobuzul ori trenul. Liderul Sindicatului Democrat din Învățământ, **Ștefan Balița**, spune că există cazuri la Ghioroc, Nadăș, Zăbrani, Zimand unde Consiliul Local refuză să achite banii sub pretextul că nu există fonduri. Ștefan Balița susține că primăriile erau obligate, conform prevederilor în vigoare, să prevadă în bugetele lor resurse pentru plata abonamentelor cadrelor didactice navetiste. „Dacă lucrurile nu vor intra în normalitate, voi sesiza Curtea de Conturi", amenință președintele Balița. Reprezentantul celeilalte formațiuni sindicale, **Marius Göndör**, afirmă că sesizările de acest gen, primite, au fost rezolvate cu ajutorul Consiliului Județean. Sindicatul Liber din Învățământ consideră, prin vocea liderului Marius Göndör, că trebuie găsită o soluție și pentru profesorii care fac naveta cu mașina proprie. Astfel de cazuri au apărut la Șagu, unde cadrele didactice navetiste se plâng că își pierd întreaga zi dacă recurg la mijloacele de transport în comun. „Primăria ar trebui să găsească o posibilitate de decont legal", precizează Marius Göndör. Ambii lideri de sindicat protestează în continuare față de nerespectarea dispozițiilor legale și a contractului colectiv de muncă care prevăd acordarea întregului personal didactic a 6 călătorii pe an la jumătate de preț.

COSMIN LUNGU

O lege pe alocuri ridicolă

CRATIȚE ȘI PREZERVATIVE CONTRA TICHETE DE MASĂ

Mulți angajați beneficiază deja de tichete de masă. Puțini sunt însă cei care cunosc indicațiile și restricțiile de folosire a acestor mijloace de plată. Necunoașterea domnește și în rândul autorităților însărcinate cu urmărirea respectării prevederilor legale, care află de la ziariști despre unele sarcini de control.

DE DOUĂ ORI PE ZI

Actul normativ în discuție, Legea 142/1998, conține, ce-i drept, câteva dispoziții ridicole, unele cu siguranță încălcate de numeroși utilizatori de tichete de masă. Una dintre ele prevede că se pot folosi într-o zi maximum două tichete. Doar în cazul în care activitatea se desfășoară la puncte de lucru situate în afara localităților, iar aprovizionarea cu produse alimentare nu se poate face zilnic, salariatul are voie să utilizeze mai multe tichete. Dreptul de a primi aceste alocații de hrană se naște doar în zilele în care angajatul este prezent la lucru. Cu alte cuvinte, atunci când este bolnav și când ar avea nevoie de mai multe alimente pentru refacere, el nu primește nimic.

FELUL ÎNTÂI - DEODORANTE; FELUL DOI - DETERGENT

O altă reglementare din lege, cunoscută de această dată de cam toți utilizatorii, însă ignorată, obligă la întrebuințarea tichetelor exclusiv pentru achitarea mesei ori pentru achiziționarea de produse alimentare. Este ușor de constatat că dispoziția nu e luată în seamă doar privind bunurile cumpărate de cineva pe tichete dintr-un magazin. În topul cumpărăturilor extraalimentare figurează detergenții, deodorantele, produsele de uz casnic și chiar prezervativele, acolo unde există. Agenții economici care servesc pe tichete de masă, în speță magazinele alimentare, s-au ferit să ne dezvăluie natura produselor luate de clienți, probabil din teama unor posibile controale.

CINE DĂ AMENZI?

Comercializarea de către salariați și de către unitățile de alimentație publică a tichetelor de masă contra unei fracțiuni de preț sau a altor produse decât cele alimentare constituie contravenție. La fel și utilizarea unui număr de tichete de masă mai mare decât numărul de zile în care salariatul se află prezent la lucru. Amenda este, în primul caz, cuprinsă între 1-5 milioane de lei iar, în al doilea caz, între 200.000 - 500.000 de lei.

Constatarea contravențiilor precum și aplicarea sancțiunilor se fac, conform Legii 142/1998, de către personalul împuternicit al Direcției Generale județene de Muncă și Solidaritate Socială. Directorul general al DGMSS Arad, **Victor Neamțiu**, a negat acest lucru în primă fază, fiind nevoit să recunoască ulterior atunci când i-a fost arătată o copie a actului normativ. „Instituția condusă de mine nu este abilitată să desfășoare astfel de controale. Ele sunt de competența celor de la Finanțe. Noi nici nu avem personal specializat pentru asemenea acțiuni", a precizat dir. Neamțiu. Din aceeași sursă am aflat că se lucrează în prezent la reorganizarea structurilor de personal din minister și direcțiile generale de muncă și solidaritate socială, ceea ce va duce la o mai bună împărțire a sarcinilor. Până atunci, sezonul de cumpărături interzise rămâne deschis.

COSMIN LUNGU

Pentru a preveni abandonul și instituționalizarea

PROTECȚIA COPILULUI AJUTĂ FAMILIILE NEVOIAȘE

Direcția Generală pentru Protecția Drepturilor Copilului (DGPDC) Arad derulează, în acest moment, în județ, un program de interes național pentru prevenirea abandonului și instituționalizării copiilor. Programul se aplică în baza unei convenții încheiate între DGPDC Arad și Autoritatea Națională pentru Protecția Copilului și Adopție.

Programul se adresează în special familiilor nevoiașe și se concretizează în ajutoare materiale (obiecte și produse) în valoare de 560.000 lei/lună pentru un copil. Banii vin din partea Autorității Naționale. În trecut, fondurile au fost asigurate prin sponsorizări ale fundațiilor care se ocupau de adopții naționale și internaționale.

În județul Arad, aproximativ 700 de copii sunt cuprinși în acest program. Ei sunt ajutați pe o perioadă de maximum patru luni succesive. Aceasta pentru că „programul nu e menit să creeze dependență, ci să rezolve situațiile de criză" - spune Elena Robotyin, purtător de cuvânt al DGPDC Arad.

D. DUȚU

FOSTUL ADMINISTRATOR AL TABEREI ILTEU - DIN NOU ÎN ATENȚIA PARCHETULUI

În urmă cu puțin timp, Parchetul de pe lângă Judecătoria Lipova a dispus redeschiderea urmăririi penale în dosarul 93/P/2001. Este vorba despre tăierile ilegale de arbori care s-au făcut în parcul Taberei Ilteu, în martie 2000. Învinuit: Ioan Harșani, fostul administrator al taberei. El este acuzat de tăiere ilegală de arbori și neîndeplinirea sarcinilor de serviciu.

Decizia Parchetului de pe lângă Judecătoria Lipova a apărut în urma articolului publicat în „Adevărul" în primăvara acestui an și în urma plângerii Agenției Teritoriale a Taberelor și Turismului Școlar (ATTTS) Arad prin care se contesta scoaterea de sub urmărire penală a lui Ioan Harșani.

Dosarul a fost trimis Poliției orașului Lipova, în vederea completării cercetărilor. Săptămâna aceasta, parcul Taberei Ilteu a fost supus unei expertize care să stabilească valoarea prejudiciului adus în urma tăierilor ilegale.

D. D.

O fi bătaia ruptă din rai, dar nu pentru învățământul românesc

DUPĂ FAPTĂ... ȘI RĂSPLATĂ

Cazul profesorului Sorin Popovici de la Grupul Școlar „Henri Coandă" din Arad, care, în data de 16 mai, în timpul orei de desen tehnic l-a pălmuit pe elevul Ruben Banda, deoarece a mâncat semințe, a fost finalizat. Comisia de disciplină a liceului, formată din **Anca Taloș**, reprezentant al salariaților, prof. **Steliana Taloș** și prof. **Maria Gavra** a decis că: „Elevul Ruben Banda se face vinovat de încălcarea Regulamentului Școlar, art. 102 și a Regulamentului de Ordine Interioară, aliniat 4, prin atitudine necorespunzătoare în cadrul orei, fapt pentru care comisia propune **scăderea notei la purtare la 8**. Profesorul Sorin Popovici se face vinovat de comportament inadecvat principiilor pedagogice moderne, fapt pentru care comisia propune **sancționarea disciplinară prin observație scrisă**, conform Statutului Cadrelor Didactice, articolul 116, aliniat a)."

Mama băiatului, d-na Mariana Bărbieru, se declară total nemulțumită de aceste decizii. „Băiatul meu, pe lângă faptul că a fost lovit, i-a și fost scăzută nota la purtare, iar profesorul, bine mersi, s-a ales doar cu o mustrare scrisă." Prezentând cazul și la ISJ, am cerut părerea inspectorului școlar general, dl. prof. Pavel Sârbu: „ Conform regulamentului școlar este interzisă pedeapsa fizică. În mod clar, inginerul respectiv a comis o abatere și știu că a fost sancționat la nivel de școală. Nu pot să mă pronunț asupra sancțiunii alese pentru că nu am analizat cazul. Atâta timp cât nimeni nu a venit să reclame vreo nemulțumire, inspectoratul nu are nici un motiv să analizeze, în detaliu, cazul. Copilul a comis o abatere și mi se pare firesc să fie și el sancționat."

MARGINALII LA DOSAR

Revolta mamei este de înțeles, dacă luăm în considerare și rezultatul radiografiei copilului în urma căreia dr.Adriana Ban, medic primar neuropsihiatrie, a pus diagnosticul: traumatism cranio cerebral acut, închis, prin agresiune. Astfel, profesorul se face vinovat și de suferințele pe care copilul le suportă în continuare, în prezent el urmând un tratament pentru sindrom cefalgic.

Comisia de disciplină, în urma anchetei făcute, a descoperit și alte date care, în opinia anchetatorilor, atenuează vina profesorului. Conform unei adeverințe medicale, din 10.05.2001, semnată de dr. Mihaela Ignat, medic de familie, elevul suferea de sindromul cefalgic (dureri de cap) înainte de incident. De asemenea, timpul scurs de la eveniment și până la diagnosticul final, pus de dr: Bran (5 zile) a stârnit suspiciunea anchetatorilor. De asemenea, copilul a absentat, pe motive de boală, timp de 63 de zile de la începutul anului și până în data de 10 mai 20001. În data de 19 mai, când Ruben a fost dus la spital din cauza durerilor de cap insuportabile, tratamentul oferit de medicul de gardă a fost tot pentru sindromul cefalgic.

Aceste detalii au determinat comisia de anchetă să-l disculpe pe profesorul Popovici de urmările gestului său și să fie penalizat doar pentru comportament inadecvat.

***

Cazul profesorului Popovici readuce în discuție relația dascăl-elev. Școala este factor educațional, iar profesorul are menirea ca pe lângă instruirea elevului să se ocupe și de educarea sa. Conform regulamentului școlar, este interzisă violența fizică (bătaia) ca măsură disciplinară aplicată elevului. Orice act de nesupunere, de injurie la adresa profesorului, oricât de grav ar fi, nu poate fi penalizat decât prin: scăderea notei la purtare, excluderea de la oră, exmatricularea temporară sau definitivă. Așadar bătaia fiind exclusă, profesorul trebuie să aibă abilitatea pedagogică, tactul de a se impune în fața elevilor. În momentul în care dascălul nu are aceste abilități sau stăpânirea de sine necesară, se pune un mare semn de întrebare.

Ieri, am aflat că mama copilului a depus o plângere la Inspectoratul Școlar Județean, urmând se să deschidă din nou cazul și să fie analizat de către ISJ. De asemenea, a fost intentată și acțiune judecătorească împotriva profesorului. Vom reveni pe măsură ce vom afla noi informații.

MONICA ARDELEAN

PROFESORUL DR. ING. CONSTANTIN PREDA - SENATOR DE ONOARE AL UNIVERSITĂȚII „AUREL VLAICU"

Azi, la ora 11, în Aula Magna „Iuliu Maniu" a Universității „Aurel Vlaicu", rectorul Universității, d-na prof. univ. dr. Lizica Mihuț, va decerna titlul de Senator de Onoare d-lui prof. dr. ing. Constantin Preda, de la Universitatea Tehnică „Gh. Asachi", Facultatea de Textile-Pielărie din Iași.

Prof. dr. ing. Constantin Preda poate fi considerat fără rezerve ca un îndrumător științific al colectivului Catedrei de Tenologia Produselor Textile și Fizică, iar statutul de membru onorific al Senatului Universității „Aurel Vlaicu" Arad reprezintă o recunoaștere a personalității, calităților de dascăl, om de știință, interacțiunii dinamice și continue a Domniei sale cu mediul social și științific din țară și străinătate.

Personalitatea d-lui prof. dr. ing. Constantin Preda se contureză încă de pe băncile facultății. Domnia sa este absolvent al Facultății de Industrie Ușoară din cadrul Institutului Politehnic din Iași, din anul 1961 și doctor inginer în specialitatea Tehnologii mecanice textile, din anul 1979.

Rezultatele foarte bune obținute în anii studenției i-au permis revenirea în anul 1962 la Facultatea din Iași, unde a ocupat succesiv postul de preparator, asistent, șef de lucrări, iar din 1981 până în 1990, conferențiar. Din 1990 până în prezent este profesor la Facutlatea de Textile-Pielărie de la Universitatea Tehnică „Gh. Asachi" din Iași, titular al disciplinelor: Tehnologia materialelor nețesute; Tehnologii neconvenționale pentru prelucrarea materialelor textile refolosibile; Structura și proprietățile materialelor pentru tricotaje și confecții; Echipamente pentru testarea calității, Tehnologia textilelor neconvenționale.

Strădaniile în domeniul specializării și a conturării personalității Domniei sale au fost completate și în stagiile de specializare și documentare efectuate în străinătate.

Subliniem faptul că aproape 30 de ani de viață și activitate au fost consacrați de profesorul Constantin Preda activității didactice, de cercetare și aplicativă în domeniul textilelor neconvenționale. În anul 1972, când profesorul își focalizează atenția spre acest domeniu, în România existau puține preocupări în acest domeniu. Începutul a fost făcut prin introducerea în planul de învățământ al facultății a disciplinei de „Tehnologia materialelor nețesute și confecțiilor".

Bogata activitate didactică a d-lui profesor dr. ing. Constantin Preda este dublată de rezultate deosebite în domeniul cercetării științifice. Preocupările științifice sunt finalizate printr-un număr impresionant de lucrări științifice publicate (în țară și străinătate).

Cu competență și dăruire a îndeplinit funcțiile de șef catedră (1985-1990) prodecan (1990-1996) și apoi decan al Facultății de Textile-Pielărie (1996-2000).

Ca o recunoaștere a valorii didactice și științifice, dlui profesor dr. ing. Constantin Preda i s-a acordat, în anul 1994, titlul de „Profesor de Onoare al Academiei de Stat pentru Textile" din Ivanovo - Federația Rusă (cea mai veche unitate de învățământ superior din Rusia), titlu echivalent cu cel de Doctor Honoris Causa. Tot în acest sens pot fi privite și alte titluri de onoare acordate în țară și străinătate.

Pentru această ceremonie sunt așteptați toți specialiștii din domeniul textilelor.

LEILA CLAUDIA BUȚIU, CÂȘTIGĂTOAREA CONCURSULUI „CUNOAȘTEM LIMBA ROMÂNĂ?"

Prima câștigătoare a concursului **„Cunoaștem limba română?"**, inițiat de cotidianul nostru, este **Leila Claudia Buțiu**, singura participantă care a obținut **punctajul maxim**. Claudia este arădeancă, elevă în clasa a XI-a filologie, la Liceul Pedagogic „Dimitrie Țichindeal". Cele câteva întrebări la care ne-a răspuns, ne-au ajutat să o cunoaștem mai bine pe Claudia.

– Ce părere ai despre acest concurs inițiat de ziarul nostru?

– Este o inițiativă foarte bună, e un test de verificare a cunoștințelor care îl ajută pe orice elev.

– De ce ai participat?

– Din curiozitate.

– Spune-ne câte ceva despre pasiunea ta pentru limba română.

– De mică am avut înclinații pentru limba română. De aceea am și dat la profilul filologie.

– E important să-ți cunoști bine limba maternă?

– Da, sigur. În primul rând trebuie să-ți cunoști propria limbă, apoi alte limbi.

– Care sunt scriitorii tăi preferați?

– Liviu Rebreanu, pentru modul în care prezintă stările sufletești ale oamenilor. Ca poet - Eminescu, neîntrecut în a reda dragostea sub toate aspectele ei. Și Shakespeare, pentru că îmi place engleza veche.

– Unde îți vei continua studiile?

– La Jurnalistică, la Timișoara, cred.

– În timpul liber ce faci?

– Ies cu prietenii, pe ștrand acum. Îmi place să joc biliard. Cu doi ani în urmă am urmat la Palatul Copiilor cursuri de dans modern și de manechine.

CĂTĂLINA LATU

Foto: ONORIU FELEA

La Baia Mare, s-a desfășurat

SESIUNEA ȘTIINȚIFICĂ A SOCIETĂȚII NAȚIONALE DE BIOLOGIE CELULARĂ

Organizată sub egida Universității de Vest „Vasile Goldiș", în perioada 7-10 iunie 2001, s-a desfășurat la Baia Mare a nouăsprezecea Sesiune Științifică Anuală a Societății Naționale de Biologie Celulară, la care au participat numeroși invitați din țară și de peste hotare.

Au fost supuse dezbaterii participanților teme variate, cu o importanță deosebită pentru dezvoltarea biologiei la nivelul cerințelor mileniului III, respectiv: „Biotehnologia la nivelul secolului XXI"; „Descifrarea genomului uman"; „Amprentă ADN" și multe altele.

În cadrul manifestărilor, a avut loc, în cadru festiv și prezentarea cărții „Mecanisme de transport prin membrană" carte aparținând domnului Prof. Univ. Dr. AUREL ARDELEAN, Rectorul Universității „Vasile Goldiș" și doamnei Prof. Univ. Dr. MIOARA TRIPȘA.

Prezentarea cărții a fost făcută, de către domnul Prof. Univ. Dr. CONSTANTIN CRĂCIUN, de la Universitatea „Babeș Bolyai", Cluj.

Tot cu acest prilej, s-a desfășurat și simpozionul „Poluarea și starea de sănătate a populației", la care, pe lângă cei ce au participat la Sesiunea Științifică a Societății Naționale de Biologie Celulară, au participat și membrii Comisiei Sănătate a Camerei Deputaților.

În cadrul Simpozionului, au fost dezbătute probleme privind poluarea mediului din Baia Mare, fapt ce face ca acest oraș să se numere printre cele mai poluate din țară. Lucrările simpozionului au scos în evidență necesitatea demarării unor acțiuni imediate, concrete, de diminuare a poluării în Baia Mare, (pentru care a fost solicitat și sprijinul Universității „Vasile Goldiș" în ceea ce privește acțiunile de cercetare științifică), deoarece, la acest moment, speranța de viață a locuitorilor din această zonă este în medie cu 15 ani mai mică decât a locuitorilor din celelalte zone ale țării.

Zece ani pro filologie

LA COLEGIUL NAȚIONAL „MOISE NICOARĂ"

Educația este pentru viață. În școală nu deprinzi doar cunoștințele pe care le vei folosi într-o anume meserie, ci îți și formezi spiritul pentru a percepe viața cât mai bogat. De aceste gânduri sunt animați dascălii de limba și literatura română de la Colegiul Național „Moise Nicoară", pentru care cei zece ani care s-au scurs de la Revoluție înseamnă continuarea neîntreruptă a spiritului filologic.

Ceea ce și-au propus profesorii de română a fost reactualizarea formulei interbelice (real - uman) care a consacrat liceul. În acest ceas aniversar, în directa coordonare a profesoarelor Janina Flueraș și Mirela Mureșan, s-a constituit grupul PROFILOLOGICA, inițiat de clasa a X-a Filologie, care va edita și o revistă cu același nume. Într-o atmosferă de elevată bucurie, clasa a XII-a Filo a predat ștafeta generației următoare.

Din cele zece promoții de filologi de la „Moise Nicoară" s-au desprins personalități ale vieții culturale arădene, profesori în învățământul universitar și preuniversitar, bursieri în străinătate. Al 11-lea an de filologie se deschide pentru încă 50 de iubitori ai artei cuvântului, prin cele două clase (filologie și bilingv franceză).

Poate mai convingători decât orice cuvântare aniversară, decât orice revistă sau festivitate, sunt chiar actualii filologi de la „Moise Nicoară", care ne-au răspuns simplu la o întrebare simplă: „De ce ați ales filologia?".

Alina (clasa a X-a): „Cuvântul mă reprezintă, nu cifrele."

Csilla (clasa a X-a): „Am considerat că partea artistică este mai importantă decât cea materială."

Eugen (clasa a XII-a): „Din dragoste pentru... tot."

Andrada (clasa a XII-a): „Ne apropiem mai mult de latura frumoasă a lucrurilor, de artă."

Alexandra (clasa a XII-a): „Am dat la filo ca să scap de matematică. Acum realizez că aici îmi era locul."

Arina (clasa a IX-a): „Sunt clase mai unite, mai deosebite, pun mult suflet în ceea ce fac."

Andrei (clasa a IX-a): „Am înclinații spre acest profil. Indiferent de medie, tot aici aș fi venit. Este și un profil de viitor, înveți limbi străine."

Ionela (clasa a XI-a): „Aici mă simt Eu. Ni se deschid orizonturi mai largi decât la real."

Camelia (clasa a XI-a): „Deoarece cred că există cunoaștere și dincolo de tiparele matematice."

Alexandru Goldiș este în clasa a XII-a Filologie. De trei ani participă la faza națională a Olimpiadei de limba și literatura română; anul acesta a obținut premiul II. Cei patru ani de filologie au însemnat pentru Alexandru un mediu care încurajează dezvoltarea liberă a personalității, în care îți exersezi stilul de a gândi, într-un mod original, eliberat de conformism, de tipare fixe de exprimare. Mai mult, o atmosferă; mai deschisă, mai liberă, mai altfel. Alexandru va continua pe același drum, la Cluj-Napoca, la Facultatea de Litere. Apoi va fi, poate, profesor, perpetuând același spirit pe care l-a aflat în cei patru ani de liceu la Colegiul Național „Moise Nicoară".

CĂTĂLINA LATU

Foto: AL. MARIANUȚ

Deoarece poate să facă mai mult decât ceilalți

CRISTINA POP NU SE SIMTE COMPLEXATĂ

Foto: ONORIU FELEA

Cristina Laura Pop are 18 ani, este în clasa a XII-a la Liceul „Sabin Drăgoi". După 8 ani de vioară trece la violă, având șansa unui dascăl bun. Rezultatul: o mențiune și un premiu II la olimpiadele naționale de muzică. A cântat de trei ori cu orchestra Filarmonicii, cu școala - în Ungaria, Germania; a fost de cinci ori în Anglia, la cursurile Pro Corda. Acum are emoții atroce - mă mir de ce? - pentru bacalaureat.

Programul zilnic: cinci-șase ore la școală; după-amiaza ora (sau orele) de instrument; studiu individual - minim patru ore, plus lecțiile. În medie 12-14 ore de muncă.

– Cristina, de ce ții atât de mult să ai note mari la toate materiile?

– Nu pentru că aș fi eu extraordinară dar, poate, așa m-am obișnuit din clasele mici. Și orgoliul meu ar avea de suferit dacă m-aș vedea mai jos decât m-am obișnuit. Nu mi se pare foarte greu să mă mențin. Efectiv îmi place să știu multe lucruri. Niciodată **nu m-am simțit complexată de faptul că pot să fac ceva mai mult decât ceilalți.**

– Care au fost cele mai mici note?

– Anul trecut am luat un 2 la matematică. O săptămână s-a vorbit în școală de asta. Am urlat și am ieșit din clasă. A fost primul doi din viața mea. Am mai luat odată, în clasa a VII-a, un patru.

– Crezi că neștiința te face de râs?

– Nu atât cât m-aș jena față de profesor sau mi-ar fi rușine de ce-ar spune ceilalți. Dar, efectiv, eu nu mă simt bine de ce nu am putut.

– Cu cine concurezi?

– Cu mine. Până anul acesta n-am avut competitor la cultură generală. Și-mi era foarte ușor să mă mențin. Ziceam că, totuși, prima fiind **simțeam că nivelul meu nu trebuie să fie cel al clasei.** Vreau să fiu eu mai mult, să nu mă opresc la limita clasei.

– Ce rol au cercul de prieteni, chefurile, așa-zise?

– Prietenii mei se află cam în aceeași zonă cu mine. Timp să-mi fac prieteni afară de școală am prea puțin. Dar am reușit, Slavă Domnului, să pot numi câteva persoane prieteni.

– Ce faci tu când te plictisești?

– Nu prea am timp. Uneori sunt obosită. Plictisul nu există în viața mea. Am atâtea preocupări, **am atâtea de făcut că niciodată nu pot să spun că nu mai am ce face.** Mi-ar plăcea, uneori, să stau pur și simplu în natură. Dar atunci m-aș gândi: vai, ce vine mâine, că n-am studiat astăzi.

– Cum vezi sau mai bine zis cum auzi muzica pe care o ascultă până la epuizare colegii tăi de generație?

– Depinde de moment. Nu sunt o persoană îngrădită. Ascult și eu muzică din asta mai zbenguită. Credeți-mă, nu pot să ascult un concert de la cap la coadă pentru că nu mai pot să-l iau atâta de simplu. Încerc să pătrund fiecare element. Dacă înțelegi ce face omul acela acolo, îți dai seama de măreția muzicii și nu mai ai liniște. **Muzica asta e prea ușoară, trece așa, pe lângă urechi.** Înainte de a adormi programez combina pe muzică din aceasta și în câteva minute adorm. N-o disprețuiesc, dar eu mi-am ales altceva.

– Ce efect are muzica asupra ta?

– Te obligă să te întorci spre tine. Își găsește undeva un ecou și rămâne acolo. După aceea încearcă să iasă și să spună multe.

– Când găsești ce are muzica de spus o înțeleg și cei care te ascultă?

– Am și eu micile mele momente când reușesc să cânt, când reușesc să depășesc partea tehnică, când simt că fusta tremură pe mine, că nu-mi simt picioarele și instrumentul din mână nu mai știu dacă e al meu sau al cui și reușesc să trec peste astea, să cânt ce am studiat și sună. E extraordinar când poți să transmiți. De aceea îmi place să știu mai multe.

– Modele ai?

– Nu o singură persoană. Aș putea să fiu dezamăgită, s-ar putea să mă doară. Prefer să fiu precautā. Admir, respect, apreciez și, pe cât se poate, încerc să fur meserie de la toți și **să mă formez pe mime.** În lumea muzicii încep să-mi găsesc locul. Lupt până nu se mai poate. Sper să păstrez ideea asta și să nu mi se urce la cap.

– Ce a însemnat experiența Pro Corda?

– Am fost de cinci ori în Anglia. Ieșind din țară pe meritul meu, nu că mi-a plătit mama o excursie, mi-a dat un sentiment unic. Eram curioasă de ce știu, ce fac ceilalți. Am înțeles că nu toată lumea vrea să devină solist, cum e la noi. La muzica de cameră înveți să te asculți, să asculți pe altul, să te integrezi într-un grup.

– Cum te-ai defini?

– O tipă care niciodată n-are timp și niciodată nu învață destul. Nu sunt mulțumită. Vreau mai mult. Sper să fie și realizabil. Încerc să găsesc în fiecare moment al zilei câte o bucurie. Cred că numai așa pot să merg mai departe.

– Ce ți-ai mai dori?

– Să fie arta apreciată. Mai mulți oameni să aibă curajul să se uite în sufletul lor.

A consemnat
DANA TODOR

Mâine începe la Sebiș

Ediția a III-a a Festivalului de muzică românească

Festivalul de muzică românească de la Sebiș, un eveniment cultural de mare popularitate în zonă, a ajuns la ediția a III-a. Timp de trei zile, organizatorii - DISCO RING Sebiș și Primăria Sebiș - se așteaptă ca în Piața Tineretului să fie animație mare, tineri și mai vârstnici putând să-și găsească deopotrivă preferințele muzicale. Despre ultimele pregătiri, despre programul festivalului, și nu numai, am aflat noutăți de la dl. MIRCEA HÂRJA, patronul Disco Ring Sebiș.

✶ Lucrările de amenajare din Piața Tineretului au fost încheiate: sonorizarea cu stație de amplificare de 30.000 wați; lumină cu o putere de 30.000 wați; instalarea unui cort imens (350 mp) care poate adăposti aproximativ 400 de spectatori; pregătirea pentru spectacolele de artificii.

✶ În prima zi, 15 iunie, de la orele 21, evoluează formațiile debutante; urmează discotecă sub cer liber; biletul de intrare este de 20.000 lei; se organizează o tombolă prin care se acordă bilete gratuite pentru intrarea la festival în zilele de sâmbătă și duminică.

✶ Sâmbătă și duminică vor evolua starurile invitate la festival. În aceste zile, biletul de intrare este de 70.000 lei.

✶ Prezentatorul Dan Negru și o parte din impresarii formațiilor sosesc vineri.

✶ Vedetele vor fi la Sebiș sâmbătă și duminică, în funcție de intrarea pe scena festivalului.

✶ Cazarea și masa formațiilor se vor face la Hotel „Parc" Moneasa.

✶ Ordinea și paza vor fi asigurate de firma „Detectiv" Arad.

✶ Cele mai proaspete informații despre vedete și festival, informații utile, vor fi difuzate de Radio 21 Sebiș, unde va funcționa și centrul de presă al Festivalului.

✶ Organizatorii mulțumesc Prefecturii, Consiliului Județean Arad și sponsorilor fără de care era aproape imposibilă organizarea ediției a III-a a Festivalului de la Sebiș.

V. FILIP

UNDE MERGEM ÎN VACANȚĂ?

Taberele școlare printre preferințele elevilor

Examenele se apropie, dar, odată cu ele, vine și vacanța de vară. Ce vor face elevii arădeni în lunga vară, am aflat printr-un sondaj de opinie, în jurul liceelor și școlilor din orașul nostru.

Roxana Sasu (clasa a VIII-a): „Între 6 și 13 august merg în tabără în Retezat, o tabără organizată de biserica Maranata. Vor fi acolo englezi și americani. Apoi cred că mai merg la țară, la bunici și la mare, cu părinții."

Diana Brândușe (clasa a VIII-a): „O să stau o lună la sora mea, la Câmpulung Argeș și apoi mă duc cu ea la mare."

George Gogan (clasa a VI-a): „Merg la bunici, la Simeria. Am acolo o prietenă, Claudia, suntem împreună de 4 ani. Merg și la Severin, la bunicii din partea lui tata."

Ioana Gogan (clasa a VI-a): „În tabără cu colegii, la Eforie-Sud. Apoi, într-o tabără la munte și la bunici la Simeria, la Severin."

Adriana Ardelean (clasa a VIII-a): „La Cladova, la casa noastră de la țară. Și mai merg la Felix, cu familia."

Laura Vulturar (clasa a VIII-a): „Plec la Cluj, o săptămână, la verișorii mei."

Lavinia (clasa a XI-a): „La mare, la Mamaia, cu colegi, prieteni. Și la munte, tot cu prietenii."

Eunice (clasa a XI-a): „Voi merge într-o tabără creștină la Dezna, în săptămâna 20-27 august. Vor veni 17 englezi și vreo 60 de români. Anul trecut am fost la ei o lună, s-au înfrățit cu o școală din Sebiș. În vara asta, împreună cu biserica baptistă din Moneasa, fac această tabără și eu sunt printre organizatori. Apoi, cred că merg și la Sighișoara, la festival."

Miruna Buzgău (clasa a VI-a): „Plec la bunici, la Hunedoara. Am prieteni acolo, mergem la ștrand în Călan, la pădure. Și mai merg la Vatra-Dornei, cu părinții și cu prietenii."

Alexandra Năsui (clasa a VI-a): „La Balaton, cu familia și încă câțiva copii. Apoi la Vârfurile, în tabără, la bunici, în județul Mureș. Mai plec și în Italia, cu familia, într-o tabără de karate. Și dacă mai e timp și la Poiana Brașov." (Alexandra face karate de mai puțin de un an, are centura galbenă și, în curând, o va obține pe cea portocalie).

Iulia (clasa a XII-a): „În excursii cu «Veniți cu noi». La mare."

Raul și Alexandra - gemeni (clasa a III-a): „La bunici, la Hunedoara. Și cu părinții la mare sau la Sovata."

Sebastian Nicola (an I, profesională): „La țară, la Sânleani. La muncă. Și, apoi, învăț."

Ionel Pop (an I, profesională): „La mătușa, la Sighet. Se mărită verișoara mea. Și apoi la București, la unchiu-meu. N-am mai fost niciodată la București."

Spiridon Cornea: „Eu sunt din Semlac. O să merg la pescuit acolo. Poate mai vin pe ștrand, la Arad."

Foto: V. MUSCA

... Și ce condiții se oferă

Pentru mulți elevi, tabăra este singura posibilitate de a scăpa de „o vară la oraș, printre betoane", chiar dacă doar pentru 8-10 zile. Care sunt cele mai solicitate tabere anul acesta, care este oferta județului nostru în domeniu, am aflat de la directorul Agenției Teritoriale a Taberelor și Turismului Școlar, dl. Ionel Stana.

Unde pleacă arădenii?

Ca de obicei, la mare și la munte. „Anul acesta, spre deosebire de alți ani - ne spune dl. Ionel Stana - conducătorii de grup au început să fie mai sensibili la calitatea serviciilor oferite, ceea ce e foarte bine." Cele mai solicitate stațiuni de pe litoral sunt Costinești și Eforie Nord. Tabăra de la Năvodari și tabăra 2 Mai (Mangalia) nu mai reprezintă același interes. Cu excepția primei serii, celelalte opt sunt ocupate la capacitatea maximă. Prețul oscilează între 160.000 și 180.000 lei/zi, fiind incluse aici cazarea și masa. Toți directorii taberelor de aici sunt arădeni.

La munte, copiii arădeni vor sta în taberele de la Brașov, Sibiu, Prahova, Suceava, Neamț, Alba, Hunedoara. Prețurile sunt între 130.000-150.000 lei, în funcție de confort și zonă. De asemenea, există cereri foarte mari pentru județul Argeș, la tabăra din apropierea lacului Vidraru.

Cine vine în Arad și cum îl primim?

Cei mai mulți vor fi copiii din alte județe: Hunedoara, Tulcea, Alba, Sibiu etc. și chiar din alte țări: Germania și Austria.

La ora actuală, la noi în județ sunt trei baze funcționale: Moneasa, Dezna și Săvârșin, care „arată foarte bine", ne asigură directorul Stana. Nu e nici o problemă la Moneasa și Dezna, unde (cu excepția primei serii) toate locurile sunt ocupate. La Săvârșin au mai rămas încă locuri disponibile. Copiii care vor veni aici vor beneficia de două facilități pe care nu le găsim la celelalte tabere. Conform unui protocol semnat cu grupul școlar din localitate, toți cei din tabără au acces la 12 calculatoare și vor fi asistați și învățați de personal specializat, în schimbul unei sume derizorii: 20.000 pentru întreaga perioadă. De asemenea, printr-un alt protocol, semnat cu Primăria, li se pune gratuit la dispoziție terenul de fotbal din localitate.

Prețul pentru toate cele trei tabere este de 140.000 lei/zi.

Din păcate, avem în județ tot pe atâtea tabere nefuncționale, aflate în stare avansată de degradare: Ilteu, Odvoș și Păuliș. Dacă pentru ultima menționată s-a găsit o soluție: „conform unui acord între Agenția Teritorială a Taberelor și Turismului Școlar și Centrul Zonal de Educare a Adulților, tabăra de la Păuliș va fi refăcută. Noi am pus la dispoziție baza materială, iar Centrul zonal va face reparațiile necesare", afirmă dl. Stana. Celelalte două așteaptă încă să vină investitorii.

O situație specială este la Căsoaia, unde, datorită degradării cantinei nu poate fi asigurată masa, deci nu pot fi cazați elevi. În aceste condiții au fost închiriate căsuțele și bungalourile (căsuțe cu etaj) pentru întreaga perioadă: 1.500.000 lei/căsuță și dublu pentru bungalou, pentru perioada 15 iunie-30 septembrie. Deja au fost închiriate 7 căsuțe și 3 bungalouri, rămânând libere încă 5 căsuțe și 3 bungalouri.

Pentru anii viitori, dl. Stana speră să primească bani de la MEC, pentru reamenajarea ei și să redevină, cum era altădată, una din cele mai frumoase tabere din județ.

◆◆◆

Luni vor sosi primii musafiri de anul acesta și tot luni, sau chiar duminică, copiii din Arad vor pleca spre alte tabere. Nu putem decât să le urăm tuturor un sezon cât mai bun și mai plăcut.

M. ARDELEAN

UITAȚI ȘI MARGINALIZAȚI DE ALEȘII NOȘTRI

La ultimele alegeri din țara noastră, o mare parte a cetățenilor din cartierul Sânicolaul Mic au votat cu multă încredere și speranță pe actualii conducători locali și centrali. În preajma alegerilor, cartierul a fost deseori vizitat de cei ce luptau cu încrâncenare să ajungă la putere. S-au făcut multe promisiuni, s-au luat angajamente, încât cetățenii noștri au ajuns la concluzia că „aceștia sunt oamenii noștri, pe ăștia îi votăm!". Și i-am votat.

A trecut destul timp de la alegeri, dar problemele cartierului nu numai că nu s-au rezolvat, ele mai mult s-au agravat. Zadarnic au fost așteptați cei ce înainte de alegeri erau atât de amabili, atât de promițători și susținători în rezolvarea problemelor noastre; după alegeri au devenit cu totul alți oameni. Cum poate fi interpretat faptul că din foștii trei sute și ceva de salariați - numai la Primărie - plătiți din munca și sudoarea noastră - până în prezent nici unul n-a venit în mijlocul nostru, ca împreună să rezolvăm măcar parțial unele probleme, ce ne preocupă. Cum și de cine sunt informați conducătorii puterii locale dacă în teren oamenii de legătură lipsesc cu desăvârșire? Izolați în turnul lor de fildeș, aleșii noștri nu vor să cunoască realitatea, sunt rupți de viața urbei și în special de viața cartierelor. Impresia noastră este că birocrația și demagogia sunt la loc de frunte.

Problemele arzătoare ale cartierului sunt multe. Pe strada principală (Steagului) se află o clădire care a deservit în vremuri îndepărtate ca local de primărie. Este una din cele mai vechi clădiri din cartier. În momentul de față, se află în paragină, fără ca nimeni să intervină în salvarea ei. Dacă ar fi fost îngrijită și gospodărită, ea oferea spații potrivite pentru poștă, farmacie, post de poliție ș. a.m.d. A fost și este lăsată pe mâna hoților. Se fură ca în codru. O clădire din incinta ei, în care au locuit două familii, a fost demolată iar materialele rezultate - furate. Au rămas doar câteva ziduri singuratice care atestă că pe acel loc a existat cândva o clădire.

De la dependințe s-a trecut la clădirea mare. S-au furat țigle, grinzi, scânduri, uși, ferestre. Zidul ce însoțește trotuarul amenință să se prăbușească, punând în pericol viața trecătorilor.

Aspectul jalnic al clădirii, pericolul ce amenință trecătorii, jaful și împărăția buruienilor ce domnesc peste întreaga suprafață de teren aferent clădirii nu deranjează pe niciunul dintre aleșii noștri. În cartea funciară nu apare existența acestei clădiri, prin urmare ea este a nimănui, nu are proprietar. Dacă așa stau lucrurile ne întrebăm: „de ce Primăria a încasat taxe de închiriere pentru teren și a folosit încăperile ani în șir? Și dacă nu există proprietar problema nu poate fi rezolvată de Primărie!?

Sunt cetățeni care și-au manifestat dorința să cumpere atât clădirea cât și terenul. Cererile lor n-au fost aprobate de Primărie. Se vorbește în cartier că ar fi la mijloc niște interese meschine. Intenționat e lăsată clădirea să se degradeze ca să fie mai târziu cumpărată de cineva cu bani cât mai puțini.

Am insistat asupra acestui imobil, întrucât el este o rușine a cartierului. În cartier a existat cândva farmacie, astăzi nu mai este. Pentru a-ți cumpăra medicamente, trebuie să mergi în centrul orașului sau în comuna Fântânele. Ce face un bătrân care n-are pe nimeni și trebuie să-și procure medicamente? A existat poștă. Astăzi nu mai este. Ca să cumperi un plic, o carte poștală sau să depui un pachet, trebuie să mergi la poșta din Aradul Nou, sau în centrul orașului. Lista ar putea continua.

Despre aceste neajunsuri s-a scris și în ziarul local Adevărul. Zadarnic, n-am fost luați în seamă. Câțiva cetățeni din cartier au încercat să ajungă în audiență la d-l primar Dorel Popa, dar n-au reușit. D-l viceprimar Voicu ne-a promis că vine în cartier, n-a venit.

Încercăm prin acest articol să readucem la cunoștință organelor locale o parte din grijile și necazurile noastre. Dacă și de această dată vom fi tratați cu aceeași indiferență, vom fi nevoiți să ne adresăm organelor centrale; dacă și acolo vom întâlni aceeași atitudine, atunci voi înțelege mult mai bine durerea, indignarea și revolta marelui nostru poet național Mihai Eminescu exprimate în versurile:

„Cum nu vii, tu, Țepeș doamne, ca puănd mâna pe ei
Să-i împarți în două cete: în smintiți și în mișei
Și în două temniți large cu de-a sila să-i aduni
Să dai foc la pușcărie și la casa de nebuni!"

ALEXANDRU TIULEA,
veteran de război
Arad, str. Steagului nr. 60

De curând, zidul fostei Primării s-a prăbușit!
Foto: VIOREL MUSCA

DOMNULUI PRIM-MINISTRU ADRIAN NĂSTASE - BUCUREȘTI

Am ales această cale de a mă adresa dvs. în speranța că astfel scrisoarea mea va ajunge să fie citită de dvs. Totodată, trăind în România, consider că problemele cu care ne confruntăm noi, majoritatea cetățenilor, nu Consiliul Europei le va rezolva ci Guvernul țării noastre. Sunt pensionar agricol și am 73 de ani și mă adresez dvs. pentru că la data pensionării (65 ani) am avut o vechime în câmpul muncii de peste 25 de ani în fostul CAP. După o viață de muncă în blestematul acela de CAP am ajuns ca astăzi să primesc o pensie de 255.000 lei. Recorelarea pensiilor pentru noi nu s-a făcut. Sunt pensionari cu zeci și zeci de milioane pe lună, iar noi, agricultorii, care am muncit câte 12-14 ore pe zi și am dat statului român zeci și sute de vagoane de cereale, carne etc. acum, la bătrânețe, am ajuns cu o pensie de batjocură. Ne întrebăm: ce merite or fi având cei care primesc pensii de zeci și zeci de milioane lei pe lună, cum am văzut la televizor? Am ajuns în pragul disperării. Am votat cu PDSR-ul cu convingerea că ne va fi mai bine, că vom primi și noi, agricultorii, pensii egale cu ale acelora care au muncit în Gostat, dar văd că nu se întreprinde nimic în această direcție de către Guvernul României respectiv de către Ministerul Agriculturii. Chiar nimeni nu se face vinovat de distrugerea agriculturii? România era considerată cândva „grânarul Europei", iar acuma am ajuns să importăm grâu, carne etc. De fapt se știe că în România după revoluție s-a furat și încă se mai fură ca în codru, sau ca într-o țară fără stăpân. Citesc mereu în presă, auzim la radio, vedem la televizor întâmplări incredibile, revoltătoare.

Astfel trebuie să recunoaștem că totuși în România, pe lângă majoritatea populației, ajunsă în pragul sărăciei și mizeriei, unii o duc foarte bine și mă refer la „aleșii poporului" care în patru ani reușesc să se aranjeze pentru toată viața, atât ei, cât și copiii lor, rudele și prietenii. După ei potopul. Urmează apoi directorii generali, cu suita lor, de la diferite unități de stat, care au fonduri pentru a-și construi sedii ultramoderne, vile la munte etc. Toate acestea pe spatele poporului care se zbate ca peștele pe uscat. Întrebarea este: „până când și cât vom mai răbda"? Se știe doar că toate au o limită. Pentru noi, cei bătrâni, care am lucrat o viață în fostele CAP-uri, să ni se dea o pensie cu care să putem trăi un trai decent, pentru că nici în grădină nu mai putem lucra, dar având o pensie bună ne vom descurca cu ușurință în cei câțiva ani ce îi mai avem de trăit.

V-am adresat această scrisoare pentru ca e bine să cunoașteți și părerea unui pensionar agricol, deoarece ne-am pus mari speranțe în d-voastră și ar fi păcat să ne dezamăgiți.

TRAIAN TĂUTAN,
pensionar agricol Arad

Primim spre publicare

COADA DE TOPOR

Suntem un grup de oameni care ne-am înscris în PDSR din convingere și nicidecum pentru obținerea unor funcții. Am rămas surprinși că la Conferința Județeană PDSR, un neica-nimeni care a ajuns în partid abia atunci când s-a convins că PDSR-ul ajunge la putere, și-a permis să tulbure lucrările civilizate ale Conferinței noastre, încercând să ne „convingă" de faptul că deputatul Dorel Závoianu nu ne reprezintă. Este un lucru cât se poate de fals, deoarece prin tot ceea ce a scris și a făcut după 1990 deputatul Závoianu a susținut doctrina partidului nostru, chiar și în anii opoziției, când pe la sediul PDSR Arad abia mai bântuiau 3-4 oameni, cu secretara cu tot.

Cine este acest Iosif Lochman? Un medic veterinar ratat din punct de vedere profesional, despre care nici n-ai cum să aduni date, ci numai bârfe. A lucrat la IAS Utviniș, de unde a plecat la Iratoș, la abatorul fostei ferme PCR. După ce „Darimex"-ul a preluat firma, „l-au redus", cu atât mai mult cu cât avea oarecari încurcături cu contabila... A ajuns la o firmă privată, „Fair play", de unde a plecat iarăși. Nimeni nu-l cunoaște, cu atât mai puțin din punct de vedere profesional.

Cine l-a pus să agite apele? Aceasta-i întrebarea, dar noi îi cunoaștem răspunsul, după cum știm și faptul că acel încă președinte i-a promis o importantă funcție județeană lui Iosif Lochman.

În final, dacă-i vorba de reprezentare, declarăm că această coadă de topor într-adevăr nu ne reprezintă. Nici el, nici toporul propriu-zis.

Către Domnul Ioan Iercan - ziarist

MILIONUL CONDIȚIONAT...

Subsemnatul Grozavu Nicolaie din Agrișul-Mare Nr. 50, comuna Târnova, jud. Arad, cu respect mă adresez d-voastră pe aceasă cale. Sunt cititorul ziarului „Adevărul" de la Revoluție. Am citit articolul d-voastră „Milionul - praf în ochii țăranului" și mi-a plăcut că d-voastră îl apărați pe omul de la țară. În urma articolului am observat că s-au luat în considerare și parcelele mai mici de un ha. Dar acum, noi, țăranii, ne izbim de o altă problemă. Mulți agricultori pe lângă porumb au mai însămânțat ovăz și floarea-soarelui, dar pentru ca să primim milionul am fost trimiși la Direcția agricolă Arad, de pe strada Cloșca, cu semințe pentru analiză. După zece zile rezultatul a fost trimis la Primăria Târnova. Menționez că ovăzul, porumbul și floarea-soarelui erau deja răsărite în câmp și cele două culturi de la urmă la mulți agricultori și săpate.

Când soția s-a prezentat la Primărie pentru a declara parcelele însămânțate cu floare, domnul inginer Popa a cerut emblema de pe sacul cu sămânță pe care este scris nr. de lot, denumirea și cantitatea. Eu am înțeles din ce scria în ziar că milionul se dă pentru orice ha de pământ cultivat. Dacă milionul este condiționat de ce nu ni s-a comunicat din timp înainte de a se semăna. Atunci fiecare agricultor știa să aibă grijă de emblema de pe sac. Și dacă legea cu privire la „milion" a fost modificată pe parcurs, de ce domnii ingineri de la Direcția agricolă nu ne-au spus când am dus sămânța pentru analiză că nu are rost să mai cheltuim niște bani în plus pentru analiză dacă nu avem și tichetul cu nr. de lot. Sau poate pierderea milionului trebuie plătită?

Vă rog frumos pe dumneavoastră interesați-vă pentru noi la organele competente și dacă se mai poate face o schimbare în domeniul acesta, comunicați-ne prin intermediul ziarului. Vă mulțumesc în numele mai multor cetățeni din Agrișul Mare.

31.IV.2001
GROZAVU NICOLAIE,
comuna Târnova

N.N. Așteptăm și noi (redacția) răspunsul de la Direcția Generală pentru Agricultura Arad.

Lansare în stil mare: 3 mașini noi în 4 zile

vineri 15 iunie, sâmbătă 16 iunie, duminică 17 iunie, luni 18 iunie

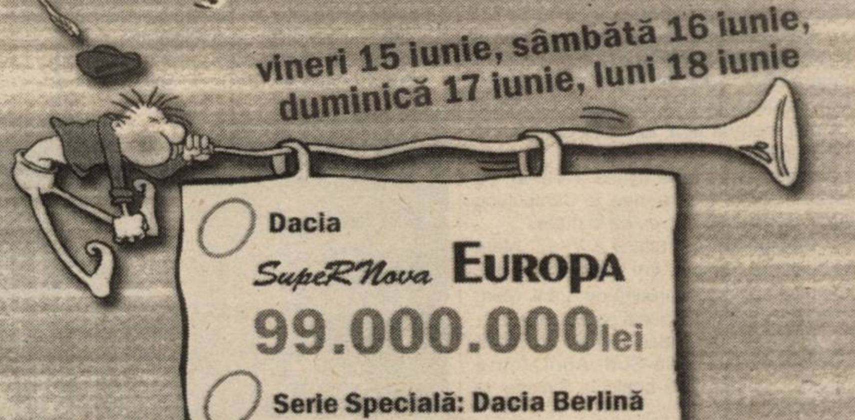

Dacia SupeRNova EUROPA 99.000.000 lei

Serie Specială: Dacia Berlină Dedicație

Serie Specială: Dacia Break Dedicație

Cu așa ocazie nu te întâlnești în fiecare zi. Acum ai 4 zile la dispoziție, inclusiv sâmbata și duminica.
Vă așteptăm să urăm împreună bun venit celui mai nou membru al marii familii Dacia: SupeRNova Europa. Este cea mai accesibilă versiune a modelului Dacia SupeRNova, dar are toate caracteristicile tehnice ale unei mașini moderne și performante: motor și cutie de viteze Renault, fiabilitate și consum redus, costuri mici de întreținere.
Un alt punct de atracție al acestor zile îl constituie seria specială a Daciei Berlină și Break: Dedicația. Este prima variantă bicoloră Dacia.
Cele două nuanțe de gri metalizat îi conferă un aer elegant, de mare clasă. Ai toate motivele să vii să vezi. Și încă unul în plus, poți verifica starea de sănătate a Daciei tale pentru că...
... acum, la noi, beneficiezi de pre-control tehnic gratuit.

DACIA groupe Renault — Pe drumul cel bun

SC IATSA SA ARAD (FOSTA DACIA SERVICE ARADUL NOU).
STR. ȘTEFAN CEL MARE 2-4 TEL. 057/287366 SAU 057/950

(2059469)

FOTBAL - DIVIZIA B

Victorie, pentru locul 7

F.C.M. VÂLCEA - F.C. UTA 2-3 (1-2)

Stadion „1 Mai", teren bun, timp excelent pentru fotbal, spectatori 200. Au marcat: Hulubei - min. 34, P. Ciobanu - min. 76, respectiv Fabian - min. 5, Porumboiu - min. 23 și Todea - penalty, min. 81.

F.C.M. Vâlcea: Croitoru (min. 46 - Teodorescu) - Ciuteanu, Mordonu, Cărbunaru (min. 77 - Nicolae), E. Popescu - Tarcea, P. Ciobanu, Niță (min. 70 - Rizea), Hulubei - Roșca, Savu.

F.C. UTA: Mârne-Mogoșanu (min. 50-Ardelean), Porumboiu, Găman, Panin-Luca, Todea, Ciubăncan, Fabian-Ianu (min. 73-Turcan), Ciba (min. 82-Rus).

Au arbitrat: Ciprian Paraschiv (Iași) - la centru, Ionel Popa (Pașcani) și Nicolae Botezatu (Zărnești) - asistenți.

Cartonașe galbene: Ciuteanu, E. Popescu, P. Ciobanu, respectiv Turcan.

Cartonaș roșu: Teodorescu - min. 80.

Meci de vacanță, fără miză, ieri, în Zăvoi. F.C.M. Vâlcea, virtual retrogradată de câteva săptămâni, a sperat să câștige măcar în ultima etapă, în fața celor de la UTA, care erau salvați încă din penultima etapă a campionatului.

Din păcate pentru gazde, acestea au dat piept cu o echipă solidă, care nu a acceptat jumătățile de măsură, demonstrând că nu a fost până la Vâlcea doar așa, în excursie.

Chiar dacă a lipsit jumătate de echipă, UTA a liniștit imediat formația gazdă, cu două goluri semnate Fabian și Porumboiu. Și era doar mijocul primei părți a meciului. Încet, încet, arădenii au redus motoarele turate până atunci la maximum și - pe acest fond - Hulubei a înscris, reducând diferența până la pauză.

Jocul a intrat într-un oarecare con de umbră în repriza a doua, până în minutul 76 însă, când P. Ciobanu a restabilit egalitatea: 2-2.

Văzându-și compromisă victoria, pe care la un moment dat o aveau în mână, arădenii stau la pândă pentru a marca decisiv și - în minutul 80 - Todea scapă singur, portarul Teodorescu îl plachează în careu, arbitrul Paraschiv indică penalty și cartonaș roșu goal-keeperului vâlcean. Lovitura de pedeapsă este transformată de același Todea, noul portar, P. Ciobanu, nereușind să intervină: 2-3.

Victorie pentru UTA, care - culmea - vine pe locul 7 în clasament, iar F.C.M. Vâlcea se pare că se va desființa.

S. L.

Rezultatele ultimei etape

C.S.M. Reșița-Drobeta Tr. Severin 5-1, U.M. Timișoara-F.C. Bihor 2-0, F.C. Baia Mare-UFC Craiova 4-0, FCM Vâlcea-F.C. UTA 2-3, ASA Tg. Mureș-Olimpia S. Mare 2-0, Pandurii Tg. Jiu-„Poli" Timișoara 2-0, Extensiv Craiova-Jiul 3-1. Corvinul Hunedoara și Apulum Alba Iulia au stat.

CLASAMENTUL FINAL

1. U.M. Timișoara	30	18	6	6	57-26	60	(+15)
2. Baia Mare	30	18	5	7	50-22	59	(+14)
3. CSM Reșița	30	18	4	8	52-29	58	(+13)
4. F.C. Bihor	30	14	6	10	31-24	48	(+3)
5. Extensiv	30	13	7	10	39-35	46	(+1)
6. Pandurii	30	13	6	11	36-32	45	(0)
7. UTA	30	12	6	12	44-37	42	(-3)
8. „Poli"	30	13	3	14	43-35	42	(-3)
9. Alba Iulia	30	13	2	15	38-53	41	(-4)
10. Satu Mare	30	13	1	16	37-48	40	(-5)
11. Jiul	30	11	6	13	38-40	39	(-6)
12. ASA	30	11	4	15	34-49	37	(-8)
13. Drobeta	30	11	4	15	38-56	37	(-8)
14. Corvinul	30	10	4	16	25-33	34	(-11)
15. UFC Craiova	30	10	1	19	25-44	31	(-14)
16. Rm. Vâlcea	30	7	5	18	34-58	26	(-19)

U.M. Timișoara a promovat în Divizia A.

F.C. Baia Mare va juca baraj pentru promovare în Divizia A.

Drobeta Tr. Severin, Corvinul Hunedoara, UFC Craiova, F.C.M. Vâlcea, Inter Sibiu și Cetate Deva au retrogradat în Divizia C.

FOTBAL - DIVIZIA C

Nici de această dată

WEST PETROM ARAD - F.C. HUMANA LIBER 2-2 (2-1)

Doar 100 de spectatori au fost martorii ultimei partide susținute la Pecica de elevii antrenorului George Radu și care ar putea fi ultima în galben-albastru pentru Toduța, Boloș și Ștefăligă cu bagajele făcute pentru Dealul Feleacului. Gazdele încep în forță și în min. 13, Ștefăligă lansat de Sas trage cu sete în portarul Kozma. A fost ocazia care a prevestit golul venit un minut mai târziu când același Sas îl ridiculizează pe Călin și marchează pentru 1-0. Oaspeții răspund în min. 30 prin Pataky, care lansat ideal punctează din șase metri pentru 1-1. Scorul primului mitan îl stabilește în min. 40, Radu cu un șut de la 30 metri învingând un portar trecut în rândul spectatorilor: 2-1.

Repriza a doua este modestă din toate punctele de vedere fiind salvată doar de faza din min. 71, când D. Ardelean egalează din careul mic din centrarea nou intratului Voevod, Radu anulând o poziție de offside solicitată de banca tehnică a gazdelor: 2-2. Cu patru minute înainte de concluzia partidei, Voevod este faultat de C. Munteanu în careu, dar arbitrul refuză o posibilă victorie a oaspeților. Petroliștii termină campionatul în nota evoluțiilor din acest retur, George Radu declarând după ultimul fluier al arbitrului: **„Suntem ca un bolnav de inimă căruia i s-a schimbat o arteră dar are nevoie de o altă inimă."**

Au arbitrat confuz, Mihai Nacu (Deva) asistat de Sorin Chirla (Certej) și Lucian Capră (Simeria) supervizați din partea FRF de Ioan Săvulea (Târgu-Jiu).

West Petrom: Grozav-Lacsany, Radu, Toduța-Sârbu (min. 50 Iancu), Anca (min. 77 Cornea), Barta (min. 57 Varga), Boloș (cpt.), C. Munteanu - Ștefăligă, Sas. **Antrenor:** George Radu.

Humana Liber: Kozma-Zainea, Chișiu, Călin-Mic, Toma (cpt.), D. Ardelean, Jecu, C. Pop - Pataky, Iațu (min. 46 Voevod). **Antrenor:** Lucian Bălan.

Cartonașe galbene: Radu (min. 17), Sas (min. 49), Varga (min. 90) respectiv Jecu (min. 3), Călin (min. 41), C. Pop (min. 82).

SORIN CAZAN

Rezultatele ultimei etape

West Petrom-F.C. Humana Liber 2-2, Armătura Zalău-„U" Cluj 3-3, Oașul Negrești Oaș-ACU Arad 4-0, Șoimii Satu Mare-F.C. Telecom 0-0, Minerul Ocna Dej-Crișul Aleșd 1-4, Lăpușul Tg. Lăpuș-Someșul Satu Mare 3-1, Oțelul Ștei-Unirea Dej 1-2. Minerul Sărmășag a stat.

CLASAMENT FINAL

1. „U" Cluj	28	20	5	3	65-19	65	(+23)
2. Telecom	28	16	7	5	69-27	55	(+13)
3. Unirea Dej	28	16	6	6	44-20	54	(+12)
4. ACU Arad	28	14	4	10	44-35	46	(+4)
5. Humana Liber	28	11	6	11	34-41	39	(-3)
6. Armătura	28	11	5	12	39-48	38	(-4)
7. Someșul S.M.	28	12	1	15	27-39	37	(-5)
8. M. Sărmășag	28	10	6	12	44-49	36	(-6)
9. West Petrom	28	10	6	12	43-48	36	(-6)
10. Crișul Aleșd	28	11	3	14	38-45	36	(-6)
11. Negrești Oaș	28	10	5	13	41-47	35	(-7)
12. Oțelul Ștei	28	10	4	14	35-46	34	(-8)
12. Tg. Lăpuș	28	8	8	12	37-53	32	(-10)
14. Șoimii S. M.	28	7	6	15	32-50	27	(-15)
15. Ocna Dej	28	6	4	18	22-56	22	(-20)

„U" Cluj a promovat în Divizia B.

Șoimii Satu Mare, Minerul Ocna Dej și Phoenix Baia Mare retrogradează în Divizia D.

Ieri, în finala Cupei României - „Tuborg", faza județeană

TRICOTAJE INEU - FRONTIERA CURTICI 3-2 (1-1)

Stadion „UTA", teren bun, timp excelent pentru fotbal, spectatori 500. Au marcat: Pantea-min. 10, 60, Pap - min. 68, respectiv Moțiu - min. 12 și Călin - min. 78.

TRICOTAJE: Dulhasz-Herman (min. 41 - Molnar), Jurcă, Weirer (min. 78 - Cristea), Kocsis, Munteanu - Pap (min. 77 - Riviș), Abrudean, Georgiu-Pantea, Toderaș (min. 86-D. Huțu).

FRONTIERA: Dobra-Călin, Crișan (min. 62 - Ungureanu), Maghici, D. Suciu, Cotuna-Moț, Bilan, (min. 59 - S. Suciu), Oiță, Berar (min. 77 - Nescovici) - Moțiu.

Au arbitrat, în general bine: Răzvan Cadar - la centru, Nicolae Dehelean și Claudiu Tripa - asistenți.

Cartonașe galbene: Herman, Toderaș, respectiv Crișan, Bilan, Berar.

Meci de slabă factură tehnico-tactică, ieri după-amiază, pe stadionul UTA, între două echipe bune din Divizia D arădeană, Tricotaje Ineu și Frontiera Curtici. Contând pentru ultimul act al Cupei României - „Tuborg", faza județeană, partida se anunța, totuși, echilibrată, datorită faptului că ineuanii se pregăteau pentru barajul de Divizia C, iar curticienii - orgolioși cum îi știm - nu mai puteau pune miza decât pe acest joc.

Începutul a fost fulminant, primul sfert de oră devenind halucinant. Astfel, în minutul 10, la o gravă greșeală a lui Crișan, Pantea a preluat mingea, a scăpat singur și l-a executat scurt pe Dobra: 1-0.

Două minute mai târziu, la o altă gafă, de această dată în celălalt careu de 16 metri, a lui Kocsis, Moțiu a profitat și - cu un șut din unghi, sub bară - a restabilit egalitatea: 1-1.

Până la pauză, jocul a scăzut în intensitate, tabela rămânând nemodificată.

În partea secundă a întâlnirii, ineuanii au părut mai stăpâni pe ei, mult mai pragmatici și riguroși, concluzia fiind una singură: trecerea în avantaj.

Astfel, în minutul 60, același Pantea a profitat de neatenția apărătorilor centrali adverși, înscriind din apropiere, după o minge respinsă în fața de portarul Dobra: 2-1.

Peste numai opt minute, Pap a dejucat abil pasul la ofsaid al curticenilor, a pătruns singur spre buturile adverse și a marcat lejer: 3-1.

După gol, elevii lui Sandu Gaica au slăbit ritmul, prilejuind celor de la Frontiera să reducă din handicap. Era minutul 78, când Oiță a pătruns pe dreapta, a așezat mingea perfect pentru Călin, care a punctat fără probleme: 3-2.

Din păcate pentru curticeni, ei nu au mai avut puterea să egaleze, scorul final rămânând același din min. 78. Orice s-ar spune, victoria ineuanilor este meritată, însă cu mai multă concentrare și atenție, Frontiera putea emite pretenții mai mari.

LEO SFÂRA

PRESA PORTUGHEZĂ ÎL DĂ PE BÖLÖNI LA SPORTING

Presa portugheză a anunțat că selecționerul reprezentativei de fotbal a României, Ladislau Boloni, va semna, la sfîrșitul acestei săptămîni, un contract pentru o perioadă de doi ani cu gruparea Sporting Lisabona.

Cotidianul portughez „O Jogo„ notează, în ediția sa de miercuri, că negocieirile dintre tehnicianul român și responsabilii clubului lusitan s-au desfășurat, marți, la Paris și au durat peste cinci ore. Publicația citată menționează că acordul final dintre cele două părți va fi încheiat, pînă la sfîrșitul acestei săptămîni, la Lisabona. „O Jogo„ notează că selecționerul român a adoptat o poziție rezervată în legătură cu stadiul în care se află negocierile dintre el și clubul din Lisabona. „Boloni, care a sosit în Paris cu zîmbetul pe buze, a repetat, în fața reprezentanților presei, același discurs la care a apelat în ultimele zile și la care nu a renunțat nici după terminarea negocierilor din capitala Franței. El ne-a declarat: «Bineînțeles că sînt mulțumit, dat fiind că discuțiile au decurs în bune condiții, deși au mai rămas cîteva probleme de clarificat. Am vorbit mult, dar nu pot să dezvălui prea multe dintre subiectele abordate în cursul acestor conversații. Poate mai tîrziu...»" se menționează în materialul publicat de „O Jogo„. Aceleași informații sînt prezentate și de cotidianul „A Bola„. „La întîlnirea de marți, nu a fost luată o decizie finală, dar mai rămîn puține dubii referitoare la faptul că Ladislau Boloni va fi succesorul lui Manuel Fernandes pe banca tehnică a echipei Sporting. Declarațiile lui Telles confirmă faptul că înțelegerea cu Boloni este aproape perfectată, rămînînd de pus la punct numai cîteva detalii. „Foarte probabil domnul Boloni va fi noul antrenor al echipei Sporting", a concluzionat Telles„, se arată în „A Bola„.

„După întîlnirea de marți, de la Paris, afacerea cu Boloni a fost încheiată, noul antrenor al lui Sporting urmînd să sosească, sîmbătă, la Lisabona, pentru a semna un contract pe doi ani. Aceasta a fost concluzia principală a întîlnirii de marți dintre Ladislau Boloni, Miguel Ribeiro Telles, Jose Bettencourt și Carlos Freitas. În cadrul întîlnirii, care a durat de dimineață pînă la ora 19.00, s-a căzut de acord asupra termenilor contractului, dar acesta nu a fost semnat, Boloni urmînd mai întîi să rezilieze acordul cu Federația Română de Fotbal. De altfel, contractul se pare că a fost deja redactat și mai urmează doar să fie semnat de cele două părți.„ notează un alt ziar portughez, „Record„.

FOTBAL - DIVIZIA A „URSUS"

Rezultatele ultimei etape: Steaua-F.C. Argeș 3-3, Foresta Suceava-F.C. Brașov 1-0, „U" Craiova-Rocar 3-1, Rapid-FCM Bacău 1-0, Astra Ploiești-Dinamo 4-3, Oțelul Galați-Gaz Metan 3-0, Gloria Bistrița-Ceahlăul Piatra Neamț 2-0, F.C. Național-Petrolul 2-0 .

CLASAMENT FINAL

1. Steaua	30	17	9	4	56-32	60	(+15)
2. Dinamo	30	15	6	9	56-44	51	(+6)
3. F.C. Brașov	30	15	5	10	33-25	50	(+5)
4. Rapid	30	13	10	7	38-25	49	(+4)
5. F.C. Argeș	30	12	10	8	42-42	46	(+1)
6. Gloria	30	13	4	13	44-42	43	(-2)
7. F.C. Național	30	13	4	13	40-40	43	(-2)
8. „U" Craiova	30	11	8	11	34-38	41	(-4)
9. Astra Pl.	30	11	7	12	41-36	40	(-5)
10. Petrolul Pl.	30	12	4	14	34-36	40	(-5)
11. Ceahlăul	30	9	11	10	36-41	38	(-7)
12. Oțelul	30	10	8	12	33-39	38	(-7)
13. Foresta	30	8	12	10	39-43	36	(-9)
14. F.C.M. Bacău	30	9	7	14	38-45	34	(-11)
15. Rocar	30	10	4	16	41-56	34	(-11)
16. Gaz Metan	30	3	9	18	21-42	18	(-27)

Steaua este campioană a României.

Dinamo, F.C. Brașov și Rapid sau Rocar ne vor reprezenta în Cupa UEFA.

Foresta și FCM Bacău vor juca meciuri de baraj pentru rămânerea în Divizia A.

Gaz Metan și Rocar au retrogradat în Divizia B.

MIRCEA SANDU RĂSPUNDE

Președintele Federației Române de Fotbal (FRF), Mircea Sandu, a declarat, miercuri, că situația contractului lui Ladislau Boloni cu FRF va fi rezolvată pînă la începutul săptămînii viitoare, în urma unei discuții pe care o va avea cu antrenorul român după întoarcerea acestuia din Franța.

"Dragoste cu sila nu se poate, dar nici să pierd nu-mi convine. Dacă nu vom rezolva această situație pe cale amiabilă se poate ajunge la litigiu. Nu am discutat cu Boloni, știu doar că este în Franța", a spus președintele FRF.

Întrebat în legătură cu informația apărută, miercuri, în presa portugheză, conform căreia Boloni va semna, la sfîrșitul acestei săptămîni, un contract pentru o perioadă de doi ani cu gruparea Sporting Lisabona, Mircea Sandu a declarat: "Nu mă interesează ceea ce spune mass-media din Portugalia. Și cu FRF a semnat tot pentru doi ani".

dialog — Distribuitor Autorizat

2900 Arad-România
magazin [illegible], parter
tel/fax: 057/212.262
mobil: 095/600.606
eMail: dectgrup@inext.ro

Profită acum de oferta noastră
noul abonament
Dialog Free
Comunici gratuit nopțile și duminică toată ziua.
Beneficiezi lunar de 120 de minute GRATUITE în rețea
și de tarif de 0,05$/min.*după consumarea acestora**.
Totul pentru numai 9$.

Phone Easy

Prin noi comunici ușor

***Ofertă valabilă în limita stocului disponibil

(C.A.)

Telefoane incepand de la
299.000 lei

*Arad,magazin Ziridava parter,mobil: 096/310.870
*Arad,str.Crisan nr.1,Gionelli, tel: 057/228.830
*Oradea,magazin Crisul,et.1,mobil 096/341.309

3 luni Abonament GRATUIT!*

prin noi comunici cu adevărat — TANDEM comunication center

Agent Autorizat — cosmorom

Prețul nu include TVA

*Oferta valabila in limita stocului disponibil

(C.A.)

TAKATA-PETRI ROMANIA

filială a concernului TAKATA-PETRI își extinde activitatea în domeniul producției de volane și în acest scop

angajează

*** ingineri pentru coordonarea, pregătirea fabricației și asigurarea calității acestei activități**

condiții:
- ingineri mecanici, experiență de lucru, cunoscători de limbă engleză sau germană

* **Concernul japonezo-german TAKATA-PETRI** are filiale în întreaga lume având peste 17.000 de angajați. Concernul lucrează pentru cele mai mari companii producătoare de automobile: VW, Audi, Opel, Ford, Fiat, Renault, Nissan, BMW, Daimler-Chrzsler, Honda executând volane pentru toate tipurile de automobile, air-bag-uri pentru autoturisme și camioane și centuri de siguranță.

* **TAKATA-PETRI ROMANIA S.R.L.** înființată în Arad în anul 1996, este singura filială din România a concernului **TAKATA-PETRI**. Firma are peste 400 de angajați, fiind în continuă extindere a activității.

* **Informații suplimentare** la tel.:057 / 289 847, fax: 057 / 272 587 sau la sediul firmei, Calea Aurel Vlaicu FN (după MARMOREX)
Persoană de contact Hotea Erika

(C.A.)

SC INSTAL IMPEX S.R.L.

Importator direct

Comercializează

- MINICENTRALE ȘI CAZANE DIN FONTĂ BOSCH -GERMANIA
- RADIATOARE OȚEL DUNAFERR - UNGARIA
- ȚEVI ȘI FITINGURI DIN CUPRU SANCO-GERMANIA
- ȚEVI ȘI FITINGURI Pe X Al Pe HENCO - BELGIA
- BATERII ȘI ROBINETĂRIE KLUDI - GERMANIA
- REZERVOARE SE SEMIÎNĂLȚIME LAGUNA, VISION - SLOVENIA
- SISTEME DE INSTALAȚII GEBERIT - ELVEȚIA
- RACORDURI FLEXIBILE FLEXITUB - SPANIA
- CĂZI DE BAIE KALDEWEI - GERMANIA
- SCULE ȘI DISPOZITIVE ROTHENBERGER - GERMANIA
- CONTOARE ZENNER

VĂ MAI OFERIM:

◆ țeavă și fitinguri PVC, ◆ țeavă și fitinguri polietilenă,
◆ obiecte și accesorii sanitare, ◆ tuburi izolatoare,
◆ fitinguri zincate, ◆ fitinguri GEBO,
◆ cădițe și cabine de duș.

PRODUSE DE CALITATE LA PREȚ DE IMPORTATOR

DEPOZIT: STR. A. ȘAGUNA NR. 29 TEL: 211.292, 213.172
MAGAZIN: STR. EPISCOPIEI NR. 24, TEL: 270.091

(2059901)

Societate de telefonie
angajează
operatoare pt. relații cu publicul
în limbile română și maghiară
Condiții: - voce plăcută
- dicție perfectă
- simțul umorului bine dezvoltat
- seriozitate (2059462)
PROGRAM FLEXIBIL - SALARIZARE DEOSEBITĂ!
TEL. 092 275 747 după orele 15.00

DAME de companie

În Arad, tinere sexy, rafinate, oferă companie, contacte și masaj erotic.

Informații și programări 24h/24h la tel.: 8-911-77

---

dialog — Distribuitor Autorizat

acum ai noul abonament
Dialog FREE de 9$*

Comunici gratuit între orele 22-07 și duminica toată ziua.
Beneficiezi lunar de 120 de minute GRATUITE în rețea
și de tarif de 0,055*/min după consumarea acestora.

Promoția Goldstern

Maxon**
83.000 lei*
valabil și pentru abonamentul de 4$*

La fiecare conectare primești CADOU un TRICOU!

Telital**
GRATIS
valabil și pentru noul abonament de 9$*

Oricum ai întoarce-o...e tot cea mai bună ofertă!

Cea mai bună ofertă vine acum de la Goldstern!

Goldstern

(C.A.)

VESTITA PREZICĂTOARE SI VINDECĂTOARE

IRINA

NR. 1 ÎN TOPUL VRĂJITOARELOR DIN ROMÂNIA S-A ÎNTORS ÎN ARAD

Fiind plecată la Congresul Vrăjitoarelor de la Palma de Mallorca, acolo a demonstrat că este o vrăjitoare profesionistă și drept urmare a fost desemnată cea mai puternică vrăjitoare a anului.

Doamna IRINA, prin puterea magiei albe, cu ajutorul buruienilor de leac, a lucrurilor sfinte și a descântecelor sale aduce numai bucurie în sufletele oamenilor.

Dezleagă farmece

Face talismane de noroc și dragoste

Ajută în afaceri

Scoate argintul viu

Sunt Traian din Curtici și doresc pe această cale să mulțumesc doamnei Irina, căci prin puterile și descântecele ei m-a vindecat de patima beției, după două ședințe.

Împreunează pe cei despărțiți

O recomand tuturor celor care au necazuri și doresc să fie ajutați, să o sune la nr. de telefon 094.218.023.

Dezleagă cununii

Sunt Andrada din Ineu și doresc să-i aduc mii de mulțumiri doamnei irina care, prin puterile și harul magiei albe, precum și cu plantele ei descântate i-a dezlegat cununia fiicei mele, după o singură ședință. Acum este căsătorită și foarte fericită.

Lecuiește impotența

SUNATI CU ÎNCREDERE SI VĂ VETI CONVINGE.
TELEFON 094.218.023.

(5927169)

EMOL

WIENERBERGER

Vrei să construiești ?
Alege cel mai eficient mod ...
BLOCUL CERAMIC !

SISTEME DE ZIDARIE - POROTHERM

(C.A.)

cărămida de bază a casei tale
TEL: 057 - 280179 / 280233

ANIVERSĂRI

LA MULȚI ANI, multă sănătate, noroc și numai bucurii, pentru
DORIN TRIF
din MÎSCA, la împlinirea vârstei de 26 ani. Din partea unei prietene. (7253268)

MATRIMONIALE

NEW LOVE INTERNATIONAL AGENCY, Agenție matrimonială, cu oficiul în Italia, selecționează din data de 12 iunie 2001 până în data de 19 iunie 2001, DOAMNE, DOMNIȘOARE cu vârsta între 18-35 ani, pentru CĂSĂTORIE ASIGURATĂ. Contactați numărul de telefon 212404 sau 094.830.946. Vă mulțumim! (10747)

VÂNZĂRI APARTAMENTE O CAMERĂ

Vând garsonieră, Bușteni, îmbunătățiri, 10.500 DM. Telefon 253364. (13741)

Vând garsonieră, Micălaca, str. Săvârșin, bl. 173, sc. B, confort I, et. II, 8.500 DM. Telefon 219548. (13926)

Vând garsonieră, Micălaca, str. Cenad bl. 231, et. III, neîmbunătățită, preț informativ 5.300 DM. Telefon 092.826.592. (13800)

Vând urgent garsonieră, confort III, îmbunătățită, str. Roșiori bl. 7, et. I, ap. 25, preț 4.000 DM, negociabil. Telefon 274203, lângă CPL. (13742)

Vând garsonieră, confort I, et. I, lângă stația tramvai Confecții. Telefon 096.700.503. (13814)

Vând garsonieră, confort I, (ne)mobilată, zona Grădiște. Telefon 093.128.374. (13822)

Vând garsonieră cf. I, et. I, Micălaca, str. Cenad, bl. 283. Telefon 092 237 564. (13279)

Vând garsonieră Piața Agroalimentară, superdotată, contorizată, gresiată, faianțată, ușă dublă, balcon închis, parter, șpais, bună pentru privatizare, satelit. Telefon 057 - 229355, 095.395.291. (13231)

Vând apartament 1 cameră, modificat 2, ultracentral, etaj 2, 17.500 DM. Telefon 092.294.842. (13711)

Vând urgent garsonieră confort III Vlaicu, preț 2000 DM. Telefon 093.167.503. (13933)

Vând garsonieră confort II, Calea 6 Vânători, etaj III, ocupabilă imediat. Telefon 222714, 218244. (13970)

Vând garsonieră confort III, zona Traian, negociabil. Telefon 211727, după ora 18. (13977)

Vând garsonieră Micălaca, parter, balcon, îmbunătățiri, bun pentru privatizare, bloc 230. Telefon 265342. (13988)

Vând garsonieră îmbunătățită, etaj IV, Confecții, preț foarte convenabil. Telefon 095.513.320. (13941)

VÂNZĂRI APARTAMENTE DOUĂ CAMERE

Vând 2 camere Alfa, etaj I, în față, 14.500 DM. Telefon 253364. (13741)

Ocazie! Vând 2 camere, Alfa, în față, et. I, 13.800 DM, negociabil. Telefon 270856. (14103)

Vând apartament 2 camere, ultracentral, tot confortul. Telefon 092.836.821; 095.233.190. (14014)

Vând apartament două camere, central, complet refăcut, parter. Telefon 093.063.615. (13801)

Vând apartament 2 camere, Vlaicu. Informații telefon 270947, marțea, miercurea și joia, orele 17-19, când poate fi și văzut, preț informativ 11.000 DM, negociabil. Alte informații telefon 092 376 339. (13652)

Vând apartament 2 camere, etaj 2, semidecomandat, Polivalentă, bloc 26, 25.000 DM. Telefon 234604, 092.708.823. (13650)

Vând apartament două camere, et. I, central, în Chișineu Criș. Telefon 093.183.685. (13417)

Vând apartament 2 camere, semidecomandat, parter, scurgere separată, robineți pe bilă, contorizat interior și scară, uși schimbate, geam, rolete, faianță, gresie, bun și cabinet medical. Telefon 241322, orele 16-20. (13309)

Vând apartament 2 camere, semidecomandate, et. II, Confecții, îmbunătățit, contorizat apă rece și caldă, (ne)mobilat. Telefon 254019, 095 233 191. (13688)

Vând apartament 2 camere, et. I, bucătărie faianțată și baie, contorizat apă caldă și rece, preț 180 milioane lei, negociabil. Telefon 288721. (13811)

Vând apartament 2 camere, Confecții, et. III. Telefon 273795; 255974. (13860)

Vând apartament 2 camere, zona Polivalentă. Telefon 228231. (13399)

Vând apartament 2 camere, decomandat, complet amenajat, cu mobilă + garaj autorizat, zona 300, bl. 315, sc. B, et. I, ap. 7, vizavi de Policlinica nouă, preț 42.000 DM, negociabil. Telefon 259520, orele 8-10, 16-20. (13636)

Vând apartament 2 camere decomandat, Micălaca, zona 100, 4/4, 2 balcoane, 17.500 DM. Telefon 093.496.509. (13212)

Vând apartament 2 camere, confort I, Micălaca, bloc 340. Telefon 263402. (12927)

Vând apartament 2 camere, Vlaicu, decomandat, hol mare, 17.000 DM. Telefon 242872. (13947)

Vând apartament 2 camere, parter, Micălaca 500, 12.300 DM. Telefon 279718, 094.542.931. (13994)

VÂNZĂRI APARTAMENTE TREI CAMERE

Vând apartament 3 camere, Alfa, 2 băi, îmbunătățiri, 18.500 DM, et. III. Telefon 270856. (13545)

Ocazie! Vând 3 camere, ultracentral, et. I, îmbunătățiri, 38.000 DM. Telefon 253364, 092 257 409. (14103)

Ocazie! Vând 3 camere, ultracentral, et. I, îmbunătățiri, 39.900 DM. Telefon 270856. (13741)

Vând apartament 3 camere, decomandate, Piața Gării, bl. G, et. X, avantajos. Telefon 228108, după ora 16. (13761)

Vând apartament ultracentral, 3 camere (100 mp). Telefon 095.829.340. (13829)

Vând (schimb) apartament 3 camere cu apartament 2 camere + diferență, etaj 4/4, acoperiș cu țiglă, str. Horia, nr. 10, negociabil. Telefon 252066. (13622)

Vând apartament 3 camere, semidecomandat, Vlaicu, 12.500 DM. Telefon 094.823.213, 229976. (13783)

Vând apartament tip Samantha urcător, 3 camere, 2 balcoane, calorifere contorizate. Telefon 236111. (13755)

Vând apartament 3 camere, lângă BILLA, modern, complet mobilat. Telefon 092.172.196. (13815)

Vând apartament 3 camere, Podgoria, bun privatizare. Telefon 057-213394. (13878)

Vând apartament 3 camere, decomandat, et. II, Miorița, preț 21.000 DM. Telefon 279718; 094.542.931. (13906)

Vând 3 camere, Bd. Revoluției 10, et. I, 2 băi, balcon 110 mp. Telefon 057-212372. (13667)

Vând apartament 3 camere, Samantha, urcător 2/3. Telefon 237379. (13777)

Vând apartament Samantha 3 camere, etaj I, îmbunătățit, 42.500 DM negociabil. Telefon 254722. (12938)

Vând apartament 3 camere Micălaca, zona Orizont, îmbunătățit. Telefon 094.577.066. (12949)

Vând apartament 3 camere, confort II, etaj II, Vlaicu. Telefon 243261. (13966)

Vând apartament 3 camere, etaj I, contorizat, îmbunătățit. Telefon 277926. (13986)

VÂNZĂRI APARTAMENTE PATRU CAMERE

Vând apartament ultracentral, cumpărat Legea 112, 4 camere, 2 holuri, 2 băi, 2 intrări, 2 balcoane, pivniță, 35.000 DM negociabil. Telefon 250857 după ora 17.

Vând apartament 4 camere, decomandate, Grădiște, bl. G1, ap. 8. Telefon 223718. (13521)

Vând apartament 4 camere, deosebit, central. Telefon 094 393 414. (13702)

Vând apartament 4 camere, Micălaca (Miorița), cu (fără) garaj, îmbunătățit, negociabil. Telefon 279993. (13708)

Vând apartament 4 camere, confort I. Telefon 241177. (12897)

Vând apartament zona Boul Roșu, 4 camere, decomandat, îmbunătățiri, preț 30.000 DM. Telefon 285483, 093.611.949. (13972)

Vând apartament 4 camere, zona UTA (la Z-uri), 31.000 DM negociabil. Telefon 271395, orele 16-20. (13997)

Ocazie! Vând apartament 4 camere confort I, str. Poetului, sau schimb cu apartament 2 camere + diferență, aceeași zonă. Telefon 057 - 242677, 092.262.420. (14040)

VÂNZĂRI CASE

Vând casă vacanță Săvârșin, 3300 mp grădină. Telefon 256000, 094.928.511. (13964)

Vând urgent casă în Pîrneava, 700 mp, stradal 10 m, posibilitate construcție. Telefon 093.604.578. (13176)

Vând casă în Galșa, 3 camere, grădină, curte. Telefon 531346.

Vând casă, grădină 720 mp, str. Retezat nr. 12. Telefon 092. 295.340. (13821)

Vând casă cu etaj, încălzire gaz, bună privatizare, în comuna Sântana, jud. Arad, str. Oituz, nr. 15. Telefon 057 - 426412, 053.657.577. (12161)

Vând casă în Piața Soarelui. Telefon 092.610.099; 092. 610.009. (13569)

Vând vilă mare, nouă, Calea Radnei. Telefon 094.540.216. (13628)

Vând casă 4 camere, ocupabilă imediat, cartier Pâmeava. Telefon 211021. (13351)

Vând casă 4 camere, str. Oituz nr. 131A, 48.000 DM. Telefon 092.358.165. (13474)

Vând casă tip vilă, neterminată, anexe funcționale, teren 1.500 mp, strada principală Gai. Telefon 212351, seara. (13678)

Vând casă foarte urgent, preț foarte redus, în Sânleani nr. 22. Telefon 092 267 617. (13694)

Vând casă deosebită, 5 camere, cu teren, central. Telefon 278820, 095 127 090. (13702)

Vând urgent casă, central, etaj + parter, curte, posibil rate. Telefon 232943. (13813)

Vând casă, central, cu spațiu comercial amenajat. Telefon 279390. (13783)

Vând casă nouă cu posibilitatea de a vă face finisări interioare, după dorință, zona Spitalului. Telefon 094.297.628. (13736)

Vând casă, singur în curte, str. Gh. Doja nr. 86. Telefon 281909. (13788)

Vând urgent casă două camere, bucătărie, anexe, cocini, grădină, satelit, telefon, posibilități apă și gaz. Informații telefon 223653. (13849)

Vând casă, str. Paltinului nr. 7/B, Arad. Telefon 092.441.742. (13887)

Vând casă modernă, central Lipova. Telefon 093.183.714. (13918)

Vând casă 3 camere, 2 bucătării, 2 băi, garaj, anexă, curtea amenajată, grădină, suprafața totală 720 mp, str. Petru Rareș nr. 109, preț negociabil 80.000 DM. Telefon 254772. (12855)

Vând casă Bd. V. Milea, sobă teracotă, boiler, dulap, bibliotecă, scaune Nina. Telefon 281167, 094 619 790. (13684)

Vând casă Cermei nr. 892, 2 camere, bucătărie, baie, cămară alimente, bucătărie vară, anexe. Telefon 248 sau 220908. (13677)

Vând casă cu grădină în Grădiște, preț negociabil. Telefon 276129. (13754)

Vând casă mare, din cărămidă, 3 camere, bucătărie, baie, grădină, satelit, suprafața totală 500 mp, str. Bucegi nr. 19 (UTA), după ora 17. (13728)

Vând cabană Ghioroc, Valea Domnească. Telefon 094. 775.108, 213326. (13249)

Vând casă în Șiria, 3 camere, baie, bucătărie, grădină mare, zonă pitorească. Informații telefon 093 448 275. (12673)

Vând casă cu etaj, anexă, două camere și dependințe, magazin alimentar, spălătorie auto. Telefon 092.571.335, 093.169.998. (13287)

Vând casă mare, str. Grigore Alexandrescu, f. f. convenabil. Telefon 244803 și 274238 seara. (11391)

Vând casă în Macea, la nr. 993, str. Principală, cu posibilități de privatizare. Informații Macea, nr. 1470. (13559)

Vând casă în zona Spitalului Județean, P + etaj, 5 camere, baie, bucătărie, încălzire pe gaz, termotecă, teren 1300 mp; negociabil la vedere. Telefon 092. 748.944, 256999. (12923)

Vând cea mai frumoasă casă și cel mai ieftin posibil acum, în comuna Sântana. Informații vineri, sâmbătă, duminică. Telefon 462286. (13920)

Vând casă cu livadă, în Cladova, așezare deosebită. Telefon 092.257.423; 267990. (13855)

Vând clădire în Lipova, cu 2 spații comerciale + încăperi pentru birouri, pretabil bancă sau sediu asigurări. Telefon 057 - 561159 sau 09-811301. (5926228)

Vând casă pe colț, 2 corpuri, 2 curți, grădină, gaz + apă + 3 ha pământ, sau schimb cu garsonieră + diferență, preț 23.000 DM negociabil. Telefon 234280, 514100. (13690)

Vând casa nr. 173 în Dorobanți, pe drumul principal, aproape de zona liberă Curtici, 3 camere + dependințe pe 3000 mp teren. Informații Iratoș, nr. 100. Telefon 263825. (13982)

Vând casă, grădină, vie, apă curentă, poziție bună, în Curtici. Telefon 464314. (13991)

Vând casă tip vilă - Păuliș, așezare zonă deosebită, preț 37.000 DM negociabil. Telefon 228041. (13999)

Vând casă tip vilă, model occidental, interioare deosebite, Grădiște. Telefon 094.555.684. (14004)

Vând casă în Chișineu Criș. Informații telefon 520846. (7910262)

Vând casă Chișineu Criș, str. G. Coșbuc, nr. 40 sau schimb cu apartament + diferență. Telefon 095.401.218. (7910261)

Vând casă cărămidă 3 camere, grădină, anexe, gaz, canalizare, suprafața totală 465 mp, str. Feleacului, nr. 2 (zona Jackson) spre Cartierul Funcționarilor, preț negociabil 55.000 DM. Telefon 092.637.014 și 232441. (14056)

VÂNZĂRI SPAȚII

Vând (închiriez) spații comerciale în Cugir, vad deosebit, (zonă defavorizată). Telefon 057-289286. (13824)

Vând GHERETĂ tip CPL, convenabil. Telefon 092.721.469. (13494)

Vând avantajos spațiu comercial sau producție, 540 mp, parter, bloc Șiria. Telefon 094.545.778. (13644)

Vând gheretă Calea Victoriei. Telefon 094.555.251. (13488)

Vând motel în construcție, 20 camere, teren 9.000 mp, terasă, restaurant, piscină, terenuri tenis, utilități complete, zonă deosebită. Telefon 278820, 095 127 090, 092 794 231. (13702)

Vând, închiriez, Restaurant „Corona". Telefon 092.226.333. (13805)

(Continuare în pagina 14)

(Urmare din pagina 13)

Vând spațiu comercial zona A. Vlaicu. Telefon 056 - 184683. (12857)

Vând gheretă metalică amenajată parcare, localitatea Cicir. Telefon 093.002.538; 057 - 262515. (14005)

Vând spațiu comercial ștrand Neptun, 400 mp, toate dotările. Telefon 092.826.526. (14028)

Vând spațiu comercial în Grădiște, principală, ultramodern amenajat. Telefon 213353. (14045)

VÂNZĂRI TERENURI

Vând TEREN INTRAVILAN 685 mp, str. Prometeu nr. 2, utilități la stradă. Telefon 092.239.242.

Vând teren central, posibil diverse construcții (canalizare, curent electric, gazul la poartă). Telefon 281110. (13291)

Vând loc de casă Subcetate; dulap 3 uși; după ora 16. Telefon 285272. (13749)

Vând loc de casă 1439 mp, Chișineu Criș. Telefon 093. 357.013; 092.571.342. (7910263)

VÂNZĂRI AUTO

Vând Dacia 1310. Telefon 093.253.651. (13842)

Vând RENAULT SCENIC 4x4, nou și RENAULT LAGUNA, 1995, ambele benzină, înmatriculate persoană fizică. Telefon 092.237.792. (13934)

Vând Renault 18, 1200 DM; Dacia 1300, 700 DM; Dacia 1310 avariată, 600 DM. Telefon 286211. (13810)

Vând autodubă IVECO, 3,5 t. Telefon 093 653 251. (14105)

Vând IFA L60, 1218, 4x4, an 1988, 7 tone, înmatriculat, preț 8.500 DM, negociabil. Telefon 095.252.472. (13496)

Vând motoare Diesel VW TDI; Polo 1300 D; Passat 1600 D; Mazda 1700; Ford 1800 D, 1600 + motoare pe benzină și piese de schimb. Telefon 095.690.555, 057 - 466530. (7253266)

Vând Dacia 1310, an 1990, stare bună, preț 2000 DM sau schimb cu una veche + diferență. Telefon 274157, Arad. (13724)

Vând VW MAN, 7,5 t, 12.000 DM. Telefon 272270.

Vând Opel Vectra decembrie 1996, clima, servo, ABS, airbag; Opel Astra 1994, servo, airbag, trapă. Telefon 254224, 094 906 841, 093 511 299. (13769)

Vând (schimb) Peugeot 605, 1991, înmatriculat, climă, 2.000 cmc, 8.000 DM. Telefon 092 245 500. (13781)

Vând autoturisme: Renault 5, benzină, înmatriculat, VT 2003; Renault 5 Diesel, an 1988, preț 3.500 DM. Telefon 230345. (13804)

Vând urgent Dacia 1300, an fabricație 1979, CIV, verificate tefnică până în anul 2003. Telefon 531585, după ora 17. (13794)

Vând tractor L.445, stare de funcționare. Telefon 286052. (13785)

Vând Opel Kadett 1,6 Diesel, an 1988, gri metalizat, cu portbagaj. Telefon 057-244691 sau 093. 451.824. (13743)

Vând Mercedes 200 Diesel, an 1992, persoană fizică. Telefon 092.172.196. (13815)

Vând Ford Transit persoane, semiînălțat Diesel, persoană fizică. Telefon 092.172.196. (13815)

Vând VW Golf Variant III-T.D. an 1994, bleumarin, 150.000 km, 12.800 DM. Telefon 092.459.476. (13851)

Vând Opel Kadett 1,6 D. an 1987. Telefon 279820. (13866)

Vând (schimb) BMW 525, din 1980, înmatriculat persoană fizică, CIV, numere noi, 1500 DM, negociabil. Telefon 095.784.112. (13874)

Vând Daewoo Espero 1,8 CD, an 1996, gri metalizat, 45.000 km, climă, ABS, AIR-BAG, etc, preț 9.800 DM. Telefon 285773, 094.435.947. (13969)

Vând Dacia Break, 1999, gri metal, stare impecabilă, 5.200 DM. Telefon 218042; 094. 958.818. (13885)

Vând Ford Fiesta Diesel, neînmatriculat, an 1988. Telefon 092.441.742. (13887)

Vând combină recoltat C14, stare excepțională. Telefon 237037. (13720)

Vând combină Claas Mercator, masa 3,60 m, combină recoltat porumb pe 2 rânduri și combină recoltat porumb pe un rând. Telefon 094 600 296, 216350. (13616)

Vând Opel Kadett 1,6 Diesel, an 1986. Telefon 211926, 095. 199.458. (13843)

Vând tractor U 445, DTC, cu cabină, stare foarte bună, Drauț, nr. 60. Telefon 531372. (13930)

Vând microbuz VW LT 28, 9 locuri, înscris persoană fizică, preț 4000 DM și Saviem 6,5 tone, basculabil spate. înscris, CIV, preț 4000 DM. Telefon 094.764.539. (6556794)

Vând prin dezmembrare Ford Tranzit (exclus motor), Archiș, nr. 168 A. Telefon 095.600.540. (13955)

Vând ARO 244 cu remorcă, preț avantajos. Telefon 095. 359.225. (13952)

Vând Opel Kadett model '82 sau separat talonul și mașina pentru piese de schimb. Telefon 263398. (13945)

Vând rulotă turism tip Salonta. Telefon 212832. (13992)

Vând camionetă DAF 400, înmatriculată, stare perfectă, 9.000 DM. Telefon 221553. (13981)

Vând Dacia 1310, fabricație 1999, 30.000 km, stare foarte bună, 5.500 DM negociabil. Telefon 094.608.741, după ora 16.

Vând TV 14 F camionetă, 1987, TV 35, camionetă, 1986. Telefon 276488. (12963)

Vând Opel Vectra neînmatriculat, cu numere valabile, preț 2700 DM negociabil. Telefon 219866. (5926227)

Vând VW Golf, 1986, stare excepțională, neînmatriculat, 1900 DM. Telefon 094.393.044; 095. 490.141. (12001)

Vând BMW 318 i, 1987, stare excepțională, neînmatriculat, 1950 DM negociabil. Telefon 094.393.044, 095.490.141. (14001)

Vând BMW 524 TD 1987, numere Germania. Telefon 093. 002.538; 057 - 262515. (14005)

Vând Dacia 1300, an 1982, stare de funcționare foarte bună, 750 DM negociabil. Telefon 286856; 095.691.394. (14011)

Vând Dacia 1310, cu CIV, an '83, 1.000 DM negociabil. Telefon 095.880.830. (14012)

Vând autoturism Cielo, stare excepțională. Telefon 276741, 093.237.164. (14010)

Vând urgent microbuz persoane VW 1,6 D, numere noi, persoană fizică. Telefon 057 - 288601, 093.227.103. (14009)

Vând plug PP3x30 disc 3,4 diferențial față U 651 complet (2 bucăți cauciucuri combină C 12). Informații localitatea Șicula, nr. 70. Telefon 095.599.872. (6558198)

Vând tractor U 650, stare foarte bună, Lipova, str. Matei Corvin, nr. 58. (5926230)

Vând Dacia Breck avariată, an 1987, microbuz Renault Espace, an 1987, Citroen BX 19 D, an 1988. Telefon 092.571.342; 093.875.127.

VÂNZĂRI ELECTRO

Vindem: VITRINE frigorifice, CAMERE frigorifice, AGREGATE frigorifice, DULAPURI frigorifice, garanție. Telefon 281384, orele 8-18. (13032)

Vând aparat stradal înghețată 1 braț, import Ucraina 1992 (300 DM); vitrine frig industriale 2 tone și 1 tonă (USA), preț negociabil. Telefon 057-289286. (13824)

Vând TV color cu telecomandă, bandă largă, 800.000-1.200.000 lei. Telefon 211491. (13581)

Vând AGREGATE FRIGORIFICE 4000W și 3000 W. Telefon 093 653 251. (14105)

Vând CASE MARCAT FISCALE și CÂNTARE ELECTRONICE, omologate. Telefon 282829; 272727. (f. 2059369)

Vindem COMPUTER 486 complet 1.600.000 lei. Telefon 280260, 092.756.666 orar: 10-18. (13658)

Vindem Computer - Compaq Pentium 1- 100 MHZ 16 RAM HDD 600 MB monitor 14 color, tastatură, mause, 280 DM, stoc limitat. Telefon 280260, 092. 756.666, orar: 10-18. (13658)

Vând TV LG diferite modele, noi, import Germania, preț interesant. Telefon 280260, 092.756.666, orar: 10-18. (13658)

Vând TELEVIZOARE second-hand, prețuri foarte avantajoase. Telefon 280260, 092. 756.666, orar: 10-18. (13658)

Vând TELEVIZOR (telecomandă, teletext, stereo), diagonala 37-67 cm, toate carcasă plastic, prețuri convenabile. Telefon 259339, 094.706.321. (13418)

Vând MAȘINI SPĂLAT AUTOMATE, modele noi, prețuri între 1.950.000 și 4.000.000 lei, ofer garanție și post garanție, la toate piesele. Telefon 259339, 094.706.321. (13418)

Vând: FRIGIDER, COMBINĂ FRIGORIFICĂ, RĂCITOR, CONGELATOR, LADĂ FRIGORIFICĂ aduse din Germania. Oferim garanție și post garanție, prețuri negociabile. Telefon 259339, 094.706.321. (13418)

Vând VITRINE FRIGORIFICE orizontale, capacitate 750 lt și 500 lt, consum redus energie, ofer garanție. Telefon 259339, 094.706.321. (13418)

Vând IMPRIMANTE MATRICIALE A/N, la numai 50 DM, negociabil. Ofer garanție. Telefon 259339, 094 706 321. (13418)

Vând TV color diagonala 37-51 cm, frigidere, congelatoare, combine și lăzi frigorifice, garanție, prețuri foarte bune, zilnic orele 9-21. Telefon 057 - 274600. (12077)

Vând expresouri cafea profesionale, garanție, preț avantajos. Telefon 092.962.123. (13145)

Vând case marcat fiscale Olivetti fără abonament, 8.550.000 lei. Telefon 284900. (13579)

Vând televizoare color mari și mici, telecomandă, garanție. Telefon 092.746.364. (13566)

Vând televizoare color, moderne, mărci germane renumite, la cele mai mici prețuri, cu garanție 6 luni. Se asigură transportul gratuit la domiciliu. Telefon 057 - 287404. (13564)

Vând televizoare color, Grundig, Philips, Nokia, teletext, telecomandă. Telefon 264004. (13715)

Vând mașini spălat automate, combine frigorifice, televizoare color diferite modele; garanție. Telefon 251392. (13715)

Vând TV color, telecomandă, teletext, prețuri accesibile, oferim garanție. Telefon 282818. (13759)

Vând COMPUTERE 486 cu monitor color 1.430.000 lei; PENTIUM 133 MHz, inclusiv monitor SVGA numai 285 DM; PENTIUM II 266 MHz, 4G HDD, 64 RAM numai 648 DM. Telefon 275420, până la ora 17. (13784)

Vând frigider, congelator, ladă frig, combină frig, mașină spălat automată, vitrină frig, ladă înghețată, garanție 1 an. Telefon 210613. (13723)

Vând aparat înghețată cu 2 brațe. Telefon 095.401.218. (7910261)

Vând cuptor electric pentru patiserie, 300 DM. Telefon 092.571.342. (7910263)

VÂNZĂRI DIVERSE

Vând FIER BETON, 9.000 lei/kg, str. Independenței nr. 7, Bujac. Telefon 273785; 095. 320.938.

Vând porumb boabe 15 tone. Informații telefon 256820 sau 253011. (13917)

Vând mobilier modern, nou, bucătării, de la 5.000.000 lei; BIBLIOTECI de la 6.500.000 lei; DORMITOARE de la 7.800.000 lei; BIROTICĂ, etc. Telefon 256769, 092.239.242.

Vând scule spălătorie auto, 2 mașini spălat auto; un aparat cafea Saeco. Telefon 092 621 961. (13795)

Vând MOBILIER COMERCIAL. Telefon 093 653 251. (14105)

Vând canapea + 2 fotolii, colțar neextensibil maro. Telefon 093. 002.538; 057 - 262515. (14005)

Vând ROLETE PLASTIC import, ROLETE lemn de tei, JALUZELE. Telefon 059-478503, 095 594 415. (13701)

Vând ROLETE PLASTIC import, la cele mai mici prețuri. Vând UȘI și GEAMURI. Telefon 095 380 320. (13700)

Vând PLASĂ GARD ZINCATĂ, toate dimensiunile; CUIE; PLASĂ RABITZ; TABLĂ DECAPATĂ 0,4 și 0,8 ; TABLĂ ZINCATĂ 0,4, electrozi sudură supertit Ductil Buzău, SÂRMĂ NEAGRĂ și ZINCATĂ, SÂRMĂ GHIMPATĂ, str. Vasile Conta, nr. 1. Telefon 273862, 289997, 094.289.997. (13065)

Vând căsuță din lemn agrement, 3.500 DM. Telefon 222322. (12897)

Vând BOLȚARI TERMOIZOLATORI zgură sau beton, 16 modele, PAVELE, BORDURI, etc. Telefon 095 634 885. (13374)

Vând lemne foc. Telefon 220293 (fost 224293). (13506)

Vând mobilă bucătărie. Telefon 282443. (13516)

Vând BOLȚARI TERMOIZOLANȚI, diferite dimensiuni, FOARTE CONVENABIL. Telefon 094.507.339, 275551. (13526)

Vând COMPLEX ZOOTEHNIC în localitatea SECUSIGIU, suprafață totală 8 ha, compus din: 5 grajduri, magazie cereale, abator, spațiu pentru magazin alimentar, birouri, casă de locuit; preț negociabil. Telefon 095.368.776; 095.917.195. (13598)

Vând colțare, canapele. Telefon 286069; 094.604.016. (13010)

Vând mașină de spălat auto și aparatură de vulcanizare, la un preț excepțional. Telefon 057-213150; 094.840.706. (13425)

Vând LEMNE FOC, NISIP, BALAST, la domiciliu. Telefon 214010. (13705)

Vând pui carne, rasa Broiler, la 3 săptămâni. Telefon 473047. (13669)

Vând EUROBOLȚARI TERMOIZOLANȚI cu certificat calitate, 300x250x200, 6800 lei/bucată; 1 mc-475.000 lei. Telefon 281491; 092.381.750. (13697)

Vând BCA, blocuri ceramice, ȚIGLĂ 10 modele, UȘI, FERESTRE, PAL, placaj, PFL, bitum, carton asfaltat, cărămidă, teracote, plăci azbociment, var, ciment, la cantități mai mari asigurăm transport, str. Pădurii nr. 69. Telefon 211272, orele 8-17. (13691)

Vând termoteci Vaillant Junkers (400 - 600 DM), convectoare pe gaz (150 DM - 200 DM), garanție 2 ani. Telefon 095.239.544. (13714)

Vând LEMNE FOC, NISIP. BALAST, la domiciliul clientului. Telefon 210771. (13715)

Vând LEMNE FOC, NISIP, BALAST, la domiciliul clientului. Telefon 277027. (13715)

Vând LEMNE FOC, NISIP, BALAST, la domiciliul clientului. Telefon 248249. (13715)

PUI DE ȘIRIA! Vindem populației în limita stocului, la ferma din Șiria, vineri 15 iunie 2001, orele 14-18, sâmbătă 16 iunie 2001, orele 7-15, PUI VII de CARNE de cca 300 g. (13753)

Vând (închiriez) garaj metalic, zona Kartodrom-Pădurice. Informații telefon 263673. (13780)

Vând puicuțe Rosso. Telefon 262619. (13808)

Vând PIATRĂ ALBĂ, piatră fundație. NISIP, BALAST, la domiciliul clientului. Telefon 095.615.810. (13807)

Vând ROLETE plastic import 280.000 lei/mp; ROLETE lemn 650.000 lei/mp. Telefon 059-460315; 095.827.725. (13844)

Vând mobilă combinată (dulap, vitrină + bibliotecă, canapea, comodă, birou) și motoretă Jawa cu pedale. Telefon 258079, după ora 17.

Vând NISIP, BALAST, la domiciliul clientului. Telefon 257769; 258098. (13838)

Vând 10 familii albine sistem Dadant, preț negociabil, Bârzava nr. 434. Telefon 095.531.799. (13893)

PUI DE ȘIRIA vindem populației în limita stocului la ferma TITO din Șiria, începând cu 15.06.2001. PUI VII de CARNE cc. 600 g. zilnic orele 7-20. Telefon 094.870.524; 095. 638.385. (13919)

Vând gater tăiat scânduri, preț negociabil, sat Sederhat nr. 46, Nemeș Simion. Telefon 093 080 788. (13211)

Vând mașină de feliat pâine, mașină de fabricat cornuri. Telefon 094 600 296, 216350. (13616)

Vând marmoră pentru monumente funerare, mozaic marmoră, rame Blondel. Telefon 244803 și seara 274238. (11391)

Vând 4 bucăți porci 90 - 120 kg. Telefon 057 - 244145 după ora 17. (12922)

Vând mobilă bucătărie - 6-700.000 lei; dormitor Timotei - 9.900.000 lei; bibliotecă Lidia - 7.150.000 lei; tineret Silvana - 6.600.000 lei; toate sunt noi. Telefon 094.809.884. (13921)

Vindem porumb în cantitate mare. Telefon 474454. (13916)

Vindem dormitor, linoleum, covor, chiuvetă. Telefon 243428. (13931)

Vând garaj parterul blocului Intim - Piața M. Viteazul. Telefon 257051. (13925)

Vând plapumă 2 persoane, 2 fețe (verde-albastru). Telefon 252938. (13924)

Vând BETON. Asigur TRANSPORT. Telefon 094.855.838. (13951)

Vând aparat de sudură-schutzgoz electronic, ideal pentru lucrări de tinichigerie auto. Telefon 243424, după ora 18. (12979)

Vând cățel Pittbull vaccinați și cu carnet de sănătate, din părinți deosebiți, culoare și temperament grozav. Telefon 095.847.805. (13989)

Vând LEMNE FOC tăiate, esență tare, domiciliu. Telefon 276488, Grădiște. (13963)

Vând rochii mireasă, noi, import Austria, diferite mărimi. Telefon 251735. (13971)

Vând grâu 8 tone și ardei boia 150 kg, calitate extra. Telefon 466155. (7253270)

Vând disc 3,4 stare excepțională, cântare din fier cu riglă de 500 - 200 kg, 5 bucăți. Telefon 466155. (7253270)

Vând moară mare cu cocean putere de măcinare 1-2 vagoane pe zi. Telefon 093.887.198. (7253151)

Vând grâu panificație 12 tone. Telefon 467172. (7253271)

Vând 8 tăurași 200 - 500 kg. Telefon 094.934.547. (14024)

Vând saivan Moler, apă, curent, Chișineu Criș. Telefon 520928. (7910264)

Vând congelator 6 sertare, TV Daewoo, biciclete, poartă de fier, mașini de spălat automate defecte, mașină de spălat vase, mașină călcat, sobă cărbuni, nouă. Telefon 272853. (14033)

CUMPĂRĂRI TERENURI, IMOBILIARE

Cumpăr teren agricol, suprafețe mari, în Asociația Bujac și Micălaca. Telefon 090 010 311. (13368)

Cumpăr apartament 1 cameră, garaj, cameră, pivniță. Telefon 252860, 095.531.761. (13800)

Cumpăr teren 1,5 ha-10 ha, la ieșire din Arad spre Timișoara, cu front la șosea. Telefon 250976; 094.645.899. (13881)

Cumpăr cabană pe Insula Mureș. Telefon 056 - 219101. (13946)

Cumpăr casă locuibilă comuna Tauț, la șosea, sau apropiere, partea spre baraj. Informații telefon 057 - 248301 după masa. (13984)

Cumpăr apartament 2 camere, confort O, decomandat, neîmbunătățit, etaj 1 sau 2, zona Vlaicu, UTA. Telefon 093.496.061; 272853. (14033)

CUMPĂRĂRI AUTO

Cumpăr Dacia Breck sau alt tip Breack, ofer 12.000.000 lei. Telefon 270794. (13973)

Cumpăr VW Passat D, 1985 - 1987, neînmatriculat. Telefon 420304. (6558199)

Cumpăr ARO cu motor Brașov, stare foarte bună. Telefon 466155. (7253270)

CUMPĂRĂRI DIVERSE

Cumpăr vaci bătrâne, juninci și viței. Telefon 057 - 250866; 095.681.191. (13978)

Cumpăr PORCI GRAȘI peste 100 kg, localitatea MÂSCA, nr. 307, preț 36.000 lei/kg. Telefon 057 - 531497, 094.774.649. (13448)

Cumpăr TĂURAȘI și VIȚELE peste 400 kg, preț 25.000 lei/kg. Telefon 057-531497, 094. 774.649. (13448)

Cumpăr vaci, vițele, tauri. Telefon 092 941 123 sau 288968. (12782)

Cumpăr cu plata pe loc, vițele, juninci, vaci, de la domiciliul clientului. Telefon 095.390.375. (13423)

Cumpăr grăsuni, până la 60 kg. Telefon 094.772.269. (7910254)

Cumpăr cherestea stejar uscată și demolări. Telefon 093.183.714. (13918)

Cumpăr: diferite obiecte vechi, picturi, obiecte din argint, candelabre, ceas pendul, de buzunar și de masă, ilustrate dinainte de 1944. Telefon 093 597 244. (12358)

Cumpăr forinți: 500, 1000, 5000, scoși din circulație. Telefon 093.468.975. (13953)

Cumpăr scândură din demolări (tavane, podele, erc), preț 1.500.000 lei/mc sau la schimb cu scândură nouă. Telefon 094. 608.032. (13949)

Cumpăr porci grași și vite pentru sacrificare, Arad. Telefon 057 - 287723. (13944)

CERERI ȘI OFERTE DE SERVICII

SOCIETATE COMERCIALĂ angajează OSPĂTARĂ. Telefon 256835.

SUPERMARKET MAXIM angajează VÂNZĂTOARE și CASIERE, zilnic, sediul firmei, orele 8-16. (14096)

Angajăm urgent VÂNZĂTORI STRADALI legume-fructe, salar 1.700.000 lei. Telefon 272270.

(Continuare în pagina 15)

(Urmare din pagina 14)

Angajez GEAMGII. Telefon 278833. (13703)

PRODMODERN angajează CONFECŢIONERI ÎNCĂLŢĂMINTE calificaţi. Telefon 211252. (13719)

SOCIETATE DE PAZĂ angajează AGENŢI PAZĂ, bărbaţi, stagiul militar satisfăcut. Telefon 279304, orele 16-22. (13762)

Angajăm: ZIDARI, necalificaţi, INSTALATORI şi LĂCĂTUŞI confecţii metalice şi experienţă pe şantier. Prezentarea în data de 14.06.2001, ora 16, str. Viorelelor nr. 1, Micălaca. (13793)

„SPRING TIME" Arad, angajează personal pentru ALIMENTAŢIE PUBLICĂ şi BUCĂTAR pentru litoral. Telefon 252888; 252999. (13820)

ANCOR CONFEX angajează CONFECŢIONERE la maşini industriale şi TINERE pentru CALIFICARE în meseria de confecţioner. Arad, str. Artileriei nr. 1. Telefon 256585. (13875)

Angajăm TINERE DANSATOARE pentru BAR de NOAPTE (oferim condiţii de salarizare avantajoase + cazare). Telefon 093.218.265. (13909)

Angajăm personal pentru FAST - FOOD: ospătari, barmani calificaţi. Telefon 094.773.745.

Atlas GIP SA PLOIEŞTI, Baza Arad, angajează prin concurs, MECANIC AUTO (Raba). Cerinţe: vechime în meserie 5 ani, eventual autorizat sudură. Informaţii Calea Bodrogului, nr. 7, telefon 281420. (13929)

Firmă producţie angajăm femei calificate (necalificate) pentru secţie tapiţerie; mecanic întreţinere şi reglator (experienţă) pentru maşini prelucrat scaune. Informaţii telefon 216528 - orele 8-15 sau 094.996.013. (13936)

SC „AD TEHNIC" SRL angajează TÂMPLARI cu experienţă în prelucrarea palului melaminat. Vârsta maximă 35 ani. Telefon 270637, 276975. (13954)

CCI oferă 5 locuri pentru program lucru vară SUA adresate studenţilor, cu începere iulie-octombrie. Telefon 057-284961, 094 510 463. (13751)

Primăria oraşului SEBIŞ, judeţul Arad, organizează în data de 11.07.2001, concurs pentru ocuparea postului de AUDITOR. Informaţii suplimentare se pot obţine la sediul Primăriei sau la telefon 422008. (f. 2059476)

Angajăm BUCĂTARI CALIFICAŢI. Telefon 092.826.526. (13962)

Angajăm LĂCĂTUŞ cu cunoştinţe de strungar. Telefon 287448, orele 8-15. (13960)

Angajez ŞOFER, urgent, str. Remus, nr. 26 (Biserica Sârbească). Telefon 281176. (13975)

BUCTEXTIM angajează muncitoare confecţionere textile, str. Vârful cu Dor, nr. 18. (13983)

SATLINE angajează pentru reţeaua de TV PECICA: 1 tehnician service, 1 casieră. Telefon 094.507.211.

Angajăm BRUTAR calificat şi AJUTOR, Arad, str. Hunedoarei, nr. 52. (14031)

Unitatea Militară 01249 Arad, cu sediul în Cetate, scoate la concurs un post de salariat civil - ECONOMIST III-I. Informaţii la sediul unităţii. (14008)

Cooperativa de Consum TÂRNOVA angajează GESTIONARI pentru Alimentara, Electrometal. Informaţii - birou cooperativă, telefon -110. (12998)

SOLICIT OFERTE de la firme autorizate, pentru CONSTRUIRE SPAŢIU COMERCIAL. Telefon 250783. (13995)

Angajăm 2 TRACTORIŞTI cu sau fără familie, asigurăm cazare, mâncare. Telefon 466155. (7253269)

SC ARCOOM Arad, str. Cloşca, nr. 8, angajează CONFECŢIONERI pentru maşini de cusut industriale. Informaţii suplimentare la telefon 255889. (14023)

Angajăm BRUTARI. Informaţii telefon 211564 şi 090.451.719. (14032)

Angajăm DANSATOARE de CABARET pentru vapor - croazieră de lux. Telefon 057 - 285620, 096.370.490.

Angajăm CROITORI în piele, controloare, maşiniste cu experienţă şi fete pentru manual. Telefon 093.226.625; 287273. (14035)

Societate comercială angajează BUCĂTAR cu experienţă. Telefon 094.245.879. (14043)

Magazin alimentar angajează VÂNZĂTOARE, vârsta maximă 32 ani. Telefon 251303. (14058)

INSPECTORATUL TERITORIAL DE MUNCĂ ARAD, organizează concurs în ziua de 16.07.2001, ora 10, pentru ocuparea postului de INSPECTOR DE MUNCĂ. Cerinţele de ocupare a postului sunt: profesia - medic de medicina muncii sau medic generalist care a obţinut atestat de medicina muncii în condiţiile legii; vechime în profesie - minim 5 ani. Relaţii suplimentare, tematica şi bibliografia se pot obţine la sediul Inspectoratului din str. Episcopiei, nr. 11-13, camera 19 sau la telefon 211762 int. 119.

PRESTĂRI SERVICII

RENOVĂRI APARTAMENTE: zugrăveli, gletuieli, faianţări, gresieri, tencuieli, instalaţii sanitare. Telefon 240494; 093.061.715. (13845)

„SILDOR PROD" execută reparaţii FRIGORIFICE; comercializează şi montează AER CONDIŢIONAT. Se acordă garanţia lucrării. Transport gratuit! Telefon 057 - 270622. (c. 277)

„IFIM" execută HIDROIZOLAŢII. Vinde membrană hidroizolantă import ITALIA. Telefon 253036, 092 275 563. (13670)

AUTOMATIC SERVICE repară maşini spălat automate, domiciliu. Telefon 259146, 094 241 398. (13721)

ŞCOALA DE ŞOFERI, col. RUSU LUCIAN, face înscrieri. Telefon 283696. (13737)

„DAMAR" repară maşini spălat automate, import, româneşti. Telefon 270518, 098 602 722. (13709)

Şcoala CARMEN ABCDE singura autorizată pentru AUTOBUZ, primeşte înscrieri, Victoriei 88. Telefon 255445. (12911).

Specialist: TAPIŢEZ, REPAR: coltare, canapele, rolete; negociabil. Telefon 057 - 219412. (13911)

Executăm: ZUGRĂVELI, GRESIERI, FAIANŢĂRI, REPARAŢII ACOPERIŞURI, la cele mai mici preţuri; garantăm calitatea. Telefon 093.086.943. (13985)

DIVERSE

Absolvenţii LICEULUI ECONOMIC, promoţia 1981, clasa a-XII-a A să-l contacteze pe EFRAIM la telefon 057-273710 pentru ÎNTÂLNIREA DE 20 ANI din 29 iunie 2001. (14089)

OFER VALUTĂ avantajos, garanţii imobiliare. Telefon 093 030 264. (9337)

Tămăduitoarele harului sfânt SOMNA şi LUCIA, aflându-se la Arad, la cererea oamenilor pentru a ajuta cu leacuri din India, ajută în orice domeniu, dezleagă cununii, spor în afaceri, dragoste, potenţă, argint viu, lecuiesc boli incurabile, rezolvăm urgent epilepsia, beţia. Telefon 095 693 668. (13760)

Celebra VRĂJITOARE de bine - RAMONA, care lecuieşte tot ce este legat de: FARMECE, scoate ARGINTUL VIU, epilepsia, beţie, dragoste, impotenţa, boli piele, se află în ARAD, la cererea clienţilor. Telefon 096.454.168. (13798)

CREDITE până la 500 milioane, cu 6% dobândă anuală, EURO-CASSA; Bd. Decebal nr. 2-4 (Proiectări), et. II, camera 211. Telefon 095 368 746, 093 129 424, 094 176 890. (13329)

Primăria ZIMANDUL NOU concesionează prin licitaţie teren construcţii locuinţe şi teren pentru construirea unui Motel şi depozit materiale construcţii. Licitaţia va avea loc în data de 2 iulie 2001, ora 10, la sediul primăriei. Licitaţia se repetă tot la 15 zile. (13935)

ARZIMPEX - PF doreşte autorizaţie de mediu pentru tâmplărie, Arad, str. Bogdan Vodă, nr. 59B. Contestaţiile se pot depune la Agenţia de Protecţia Mediului Arad, Bd. Dragalina, nr. 16. (13976)

C.N. POŞTA ROMÂNĂ DRP Timişoara solicită ofertă de preţ pentru RC Oficiu Poştal AGRIŞUL MARE. Relaţii la telefon 056 - 199416, Serviciul Dezvoltare - Dumitraşcu N.

Absolvenţii Liceului MOISE NICOARĂ, promoţia 1956 - ÎNTÂLNIRE 45 ANI. Telefon 255153 sau 235051, urgent. (13996)

ÎNCHIRIERI

Ofer spre închiriere SPAŢIU COMERCIAL AMENAJAT, 58 mp, Bd. Revoluţiei 35 (fosta 30 Decembrie, lângă Optica), 12 dolari/ mp. Telefon 095 873 086. (13691)

Ofer spre închiriere SPAŢIU COMERCIAL CENTRAL, gresie, gaz, încălzire, alarmă. Telefon 094.552.086. (13592)

Închiriez: apartament 1, 2, 3, 4 camere (ne)mobilat, vilă, apartament în vilă, spaţii comerciale, hale industriale. Telefon 057-250976; 094.645.899. (13881)

Caut să închiriez apartament orice zonă (ne)mobilat. Telefon 210255. (13695)

Ofer spre închiriere apartament (ne)mobilat, orice zonă. Telefon 210555. (13695)

Închiriez sau vând spaţiu de producţie cu birouri 2.700 mp, cu utilităţi complete. Telefon 278820, 094 544 688. (13702)

Doresc să închiriez spaţiu producţie 150 - 200 mp, Arad. Telefon 284736, 094.774.502. (13716)

Dau în chirie spaţiu în Micălaca, lângă Coraura, suprafaţa 130 mp. Informaţii telefon 240410. (13281)

Ofer (închiriere) garaj (Generală 5), 200.000 lei/lună. Telefon 252860; 095.531.761. (13800)

Ofer spre închiriere spaţiu ultracentral (55 mp), ideal pentru sediu firmă, cabinet avocat, medical. Telefon 280764. (13905)

Ofer spre închiriere spaţiu comercial, str. Eminescu, nr. 4. Telefon 092.588.715. (13204)

Dau în chirie un spaţiu mic pentru birou - zona Intim. Telefon 092.684.643. (12816)

Dau în chirie spaţii de producţie, depozite, spaţiu comercial în zona 300 şi carosată 10 t cu şofer. Telefon 244803 şi seara 274238. (11391)

Închiriez apartament cu 3 camere, central, decomandat, tot confortul, garaj. Telefon 222856. (13745)

Ofer spre închiriere spaţiu comercial, str. Meţianu. Telefon 285777, 094.191.507. (13948)

Urgent, caut casă să închiriez, în Pecica. Telefon 092.409.927. (13961)

Închiriez atelier electricitate auto - cu dotări şi încălzire. Telefon 273415. (13959)

Ofer spre închiriere apartament ultracentral, 3 camere, mobilat, etaj I. Telefon 285633. (13980)

Ofer spre închiriere apartament central, 3 camere, mobilat, 80 dolari/lună, anticipat. Telefon 221553. (13981)

Caut să închiriez apartament 1-2 camere, plata anticipat 3 luni, 1.000.000 lei/lună; prefer Vlaicu. Telefon 241629, 095.598.331. (13993)

Ofer spre închiriere 2 camere, baie, antreu, termen lung. Telefon 280153. (14007)

Vând canapea + 2 fotolii, coltar neextensibil maro. Telefon 093.002.538; 057 - 262515. (14005)

Închiriez garsonieră confort I Micălaca zona 300, mobilată. Telefon 236309. (6558200)

Închiriem spaţii comerciale pentru magazine, birouri, depozite, producţie. Telefon 280263. (14029)

Închiriez garsonieră confort I, etaj I, zona Vlaicu, bloc Z6E, mobilată. Telefon 094.296.667. (14034)

PIERDERI

Pierdut carnet de şomaj eliberat de DMPS Arad, pe numele Colompar Alexandru. Îl declar nul. (14021)

DECESE

Cu adâncă durere anunţăm încetarea din viaţă a celui care a fost soţ, tată, socru, ginere şi cumnat

GRÜNWALD PAVEL.

Înmormântarea va avea loc azi, 14 iunie 2001, ora 14.00, la Cimitirul Evreiesc Vechi (pod Grădişte). Familia îndoliată.

Cu regret anunţăm încetarea din viaţă, după o grea suferinţă, a iubitului nostru soţ, tată, socru, bunic şi ginere,

OPREA VASILE,

la vârsta de 61 ani. Înmormântarea va avea loc azi, 14 iunie 2001, la ora 15, de la domiciliu din SÂNLEANI, nr. 194 a. Dumnezeu să-l odihnească în pace! Familia îndoliată.

Cu adâncă durere anunţăm încetarea din viaţă a scumpei noastre mamă, soacră, bunică şi străbunică

BOLDUR PERSIDA

din CAPORAL ALEXA. Înmormântarea va avea loc astăzi, 14 iunie 2001, ora 13, din str. Grozăveşti, nr. 9, Gai. Familia îndoliată.

Cu nemărginită durere în suflet anunţăm moartea fulgerătoare a celui care a fost soţ, tată, frate, cumnat, unchi, cuscru

VICHENTIE TĂTAR,

din Chier, la numai 51 ani. Înmormântarea va avea loc vineri, 15 iunie, ora 14.00, de la domiciliul din Chier 469. Te plâng soţia Valerica, fiica Lavinia, ginerele Ciprian, fraţii Ioan şi Cornel cu familia, cumnata Livia cu familia şi cuscrul Moise cu familia.

Cu adâncă durere anunţăm încetarea din viaţă, la vârsta de 49 de ani, a iubitului nostru soţ, tată, frate şi cumnat

CHIRILĂ RADU

din CHIŞINEU CRIŞ. Înmormântarea va avea loc azi, 14 iunie 2001, ora 14, de la domiciliu din Chişineu Criş, str. Înfrăţirii, nr. 133. Familia îndoliată CHIRILĂ.

Cu adâncă durere anunţăm încetarea din viaţă a iubitei noastre mame, soră, bunică şi străbunică,

SCHWARTZ ELISABETA,

în vârstă de 91 ani. Înmormântarea va avea loc azi, 14 iunie 2001, ora 15, din Capela Cimitirului Pomenirea. Familiile îndoliate: Jivan şi Nagy.

SERVICII FUNERARE

SC „IN MEMORIAM" SRL, str. EMINESCU nr. 4 (ATENŢIE, vizavi de CINEMA MUREŞUL) telefon: 057-211929; 093. 343.964; str. ORIZONTULUI nr. 9A, (Bujac) oferă SERVICII FUNERARE COMPLETE - NON STOP. Sicrie-modele multiple (simple-lux), sicrie lux import ITALIA, ACCESORII. Intermediem COLACI, COLIVĂ etc. ÎMBĂLSĂMĂM GRATUIT (formolizat). Transport INTERN-INTERNAŢIONAL. (c.203)

CONDOLEANŢE

Suntem alături de familiile GRÜNWALD şi POP la dispariţia dureroasă de soţul şi tatăl drag,

PAVEL GRÜNWALD

şi transmitem sincere condoleanţe. Familiile Ţica şi Cozma.

Cu durere mă despart de frate meu drag,

OPREA VASILE.

Dumnezeu să-l odihnească! Sora MICA cu familia. (13990)

Cu durere îl conducem pe ultimul drum pe dragul nostru

OPREA VASILE.

Dumnezeu să-l odihnească! Sora FLORICA cu familia. (13990)

Vestea pierderii fratelui meu drag

OPREA VASILE,

mi-a îndurerat sufletul. Nu-l voi uita! Sora ANA cu familia, din Minişel. (13990)

Mulţumim rudelor, prietenilor, vecinilor, colegilor şi tuturor celor care au fost alături de noi în marea durere pricinuită de dispariţia celei care a fost o bună soţie, fiică, mamă, soacră, bunică

SINOGLI ELISABETA.

Îndoliatele familii: Sinogli, Huber, Boloş. (14061)

Un ultim rămas bun de la cel care a fost fiu, frate, cumnat şi unchi

CHIRILĂ RADU,

plecat prematur dintre noi. Dumnezeu să-l odihnească! Familia Drăgan Gheorghe. (7910265)

Împărtăşim durerea familiilor POP şi GRÜNWALD prilejuită de decesul tatălui

GRÜNVALD PAVEL.

Sincere condoleanţe din partea colegilor de la SC MANITOBA TEX SRL Arad. (f. 2059478)

Suntem alături de colegul nostru Tătar Cornel în greaua pierdere pricinuită de moartea fulgerătoare a tatălui său. Sincere condoleanţe familiei îndoliate. Colegii de la Oficiul judeţean pentru Protecţia Consumatorului Arad.

COMEMORĂRI

Se împlinesc 40 de zile de durere în suflet şi ochii plini de lacrimi de când a plecat dintre noi, cel mai iubit şi regretat - tot restul vieţii, soţ, tată, fiu şi bunic

STANCA ILIE.

Dumnezeu să odihnească sufletul tău minunat. Amintirea ta va fi vie în inimile noastre. Parastasul va avea loc sâmbătă, 16 iunie 2001, ora 11, la Cimitirul Pomenirea. În veci nemângâiată, familia. (13987)

Acum 2 ani îţi uram un călduros „La mulţi ani", azi cu durere-n suflet îţi spun un veşnic „Nu te voi uita niciodată",

LAZA IANCU MARINEL.

Eu dacă mai pot să spun ceva, acum, la 2 ani de la plecarea ta, este că îţi mulţumesc că ai existat, primind de la tine iubirea ta curată, pentru care mulţi m-au invidiat. Îţi mulţumesc că am avut binecuvântarea ta de a-mi fi soţ, mi-ai acceptat bucuriile şi tristeţile. Îţi mulţumesc că ai avut grijă de mine şi ai crezut mult într-un viitor al nostru... Acum nu a mai rămas decât o cruce, de la mormântul UNICEI mele iubiri, MARINEL, asupra căruia mă voi pleca toată viaţa. Toate lacrimile şi florile din lume de ţi le-aş aşterne pe tristul tău mormânt şi tot nu vor putea să stingă dorul pe care l-ai lăsat în inima mea. Cât ai trăit m-ai iubit, cât voi trăi te voi plânge! Te voi iubi mereu! Dumnezeu să te odihnească în pace! Soţia LUCICA.

Au trecut 3 ani de când a plecat în veşnicie, cea mai bună soţie, mamă, bunică şi străbunică

MORAR IULIANA

din CURTICI. Te plângem mereu: soţul Nicu, fiica Măricuţa cu soţul Pavel, fiul Nicu cu nepoata Monica din SUA, nepoata Dana cu soţul Onoriu şi strănepoţii Dragoş şi Denis. Cât ai trăit te-am iubit şi cât vom trăi te vom plânge şi niciodată nu vom uita că ai fost cu noi cândva. Familia. (14022)

Cu nestins dor şi neţărmurită dragoste, gândim la mama noastră dragă,

LĂCĂTUŞ LUCREŢIA,

plecată acum 9 ani dintre noi, întru cele veşnice. Rugăm pe bunul Dumnezeu s-o odihnească în linişte şi pace, între cei mult dragi ei. Ai tăi copii care nu te vor uita cât vor trăi. (14055)

● PRODUCE ŞI MONTEAZĂ UŞI ŞI FERESTRE DIN PVC ARMAT CU PROFILE TROCAL GERMANIA
● PRODUCE ŞI VINDE GEAM TERMOPAN
LUCRU NEMŢESC

SATLINE

SALON DE EXPOZIŢIE:
ARAD, PIAŢA MIHAI VITEAZUL
BL. M 7, PARTER
TEL./FAX. 057/25 14 61; 094 50 72 11

PRIMĂRIA Oraşului Chişineu-Criş

Organizează concurs

pentru ocuparea următoarelor posturi:

- **ECONOMIST** - cu studii economice superioare
- **ANALIST-PROGRAMATOR** - cu studii economice superioare
- **AUDIT INTERN** - cu studii economice superioare

Concursul va avea loc în data de 28 iunie 2001, orele 10,00 la sediul Primăriei oraşului Chişineu-Criş.

Informaţii suplimentare la telefon 520.098 sau la sediul Primăriei oraşului Chişineu-Criş.

(Ag. Ch. Criş. 7910260)

S.C. TRANSDARA S.A ARAD

ANGAJEAZĂ:

1 ORGANIZATOR GRUP TURISTIC

Conditii:
- studii medii, domiciliul in Arad
- disponibilitate la program prelungit
- cunoasterea limbii maghiare
- fǎra desfaceri disciplinare a contractului de muncă

1 SECRETARĂ

Conditii:
- studii medii sau superioare, domiciliul in Arad, telefon
- fǎra desfaceri disciplinare a contractului de muncă
- vechime pe un post similar de minim 3 ani.

Relaţii suplimentare la sediul societăţii din str. Liviu Rebreanu nr. 95, sau la tel.256308. (C.A.)

BIROTICĂ

Leximis — Splaiul Gen. Gh. Magheru Bl. 329B (Micalaca) Tel./Fax: 057/270111; 270100, Arad www.leximis.ro, e-mail: office@leximis.ro

- Tehnică de calcul
  - PC compaq
  - imprimante HP, EPSON
- Copiatoare MINOLTA
- Seifuri
- Mobilier de birou
- Maşini de numărat bancnote
- Centrale telefonice SOLOMON

(1834105)

Vrei să-ţi cumperi o maşină, un apartament dar **NU AI BANI ?**

IMPRUMUTURI

Pentru bunuri de folosinţă îndelungată (imobil, autoturism, etc)
- pe 3 ani, comision 10% pe an
- pe 10 ani, comision 4% pe an

(C.A.)

Informaţii tel.: 057 / 254 399
Arad, str. I.C. Brătianu (fostă 30 Decembrie) nr. 11

S.C. EXPERT S.A.

în calitate de lichidator al S.C. ALFAR S.A - SERE ARAD, în conformitate cu prevederile Legii 64/1995 republicată,

VINDE LA LICITAŢIE PUBLICĂ deschisă cu strigare, următoarele categorii de bunuri:

I. - autodube frigorifice Scania - 20 To
- maşini unelte (tâmplărie, mecanică)
- tractoare V 445 şi U 650 cu remorci
- fadromă, ifron, autobasculantă
- remorci cisternă şi izotermă
- pompe de stropit pentru insecticide
- remorcă autotrailer - 20 To
- alte bunuri (liste noi)

II. - diferite obiecte de inventar
- conserve de legume şi fructe

Lista bunurilor scoase la vânzare; preţul de pornire şi regulamentul de licitaţie sunt afişate la sediul societăţii ALFAR S.A. din Arad, Calea Zimandului, nr. 3.
RELAŢII SUPLIMENTARE, ING. DABICI MIRELA, TEL. 276101.
(5915792)

S.C. TERMOROH IMPEX S.R.L.

TR TERMOROH
Tehnică si echipamente de încălzire centrală
Arad, Calea A. Vlaicu 173 bl. 6D tel/fax: 057-273780 057-271828

10% REDUCERE DE PRET LA CAZANELE BERETTA

Beretta SE 24 CAI (24kw 13l / min)	preţ magazin 1450 DM / *preţ redus 1305 DM*
Beretta SE 28 CAI (28kw 17l / min)	preţ magazin 1630 DM / *preţ redus 1467 DM*
Beretta SE 24 CSI (24kw 13l / min)	preţ magazin 1950 DM / *preţ redus 1755 DM*
Beretta SE 28 CSI (28kw 17l / min)	preţ magazin 2050 DM / *preţ redus 1845 DM*
Beretta Ciao 24 CAI (24kw 13l / min)	preţ magazin 1150 DM / *preţ redus 1035 DM*
Beretta Ciao 24 CSI (24kw 13l / min)	preţ magazin 1640 DM / *preţ redus 1476 DM*
Beretta Mynute 20/20 CAP (24kw 13l / min)	preţ magazin 1100 DM / *preţ redus 990 DM*
Beretta Mynute 20/20 CSI (24kw 13l / min)	preţ magazin 1580 DM / *preţ redus 1422 DM*
Boiler instant IDRA Bagno 11AP	preţ magazin 290 DM / *preţ redus 261DM*

- CAI - racordare la coş / aprindere electronică
- CSI - cameră de ardere închisă (turbo) / aprindere electronică
- CAP - racordare la coş / flacără de veghe

Garanţie şi post garanţie (piese de schimb) 2 ani !
Preţurile sunt exprimate in DM şi includ TVA. Plata se face în lei la curs BNR.
(C.A.)

Oferta este valabilă până la data de 01.07.2001
Pentru fiecare cazan cumpărat - un termostat de cameră cadou !

SOCOM „PIELARUL" ARAD

ORGANIZEAZĂ LICITAŢIE str. Ghiba Birta nr. 16

pentru închirierea următoarelor spaţii situate în Arad:

- str. I. Antonescu Bl. M.6 în suprafaţă de 42,5 mp;
- Sat Horea nr. 498-499, Hangar în suprafaţă de 360 mp şi secţie de producţie cu anexe;
- Spaţiu Comercial şi de producţie situat în Calea A. Vlaicu nr. 165 - 169 (vechiul Complex Fortuna) în suprafaţă de 89,8 mp.

Licitaţia va avea loc în data de 28 iunie 2001, ora 10, la sediul SOCOM „PIELARUL" ARAD.

Informaţii la sediul cooperativei din str. Ghiba Birta nr. 16 sau la telefon: 250.429, 221.835.
(5927167)

Schela Arad

Arad, str. Academia Teologică nr. 14

ANGAJEAZĂ:

1 ANALIST PROGRAMATOR *(studii superioare calculatoare / informatică, experienţă în salarizarea personalului constituie un avantaj, cunoştinţe temeinice FOXPRO, WINDOWS, reţea Novell, disponibilitate program prelungit, domiciliul stabil în Arad)*

Pentru înscrierea la interviu se vor prezenta:
- acte identitate
- acte studii
- CV
- carte de muncă
- recomandare de la ultimul loc de muncă

Înscrierile se fac până în data de 21.06.2001, ora 15,30, iar interviul va avea loc în data de 22.06.2001, ora 9,00 la sediul Schelei Arad. Alte informaţii se pot solicita la telefon 221.383, serviciul RU.
(5927170)

În loc de replică

În atenţia cititorilor ziarului „ADEVĂRUL",

AURELIA ARDELEANCA

- tămăduitoare a Harului Sfânt, renumită şi vestită în toată ţara şi judeţul Arad, sunt venită la cererea clienţilor şi a oamenilor care mă cunosc.

Vreau să fac public ce mi s-a întâmplat zilele trecute cu săptămânalul „ARĂDEANUL".

Venind la mine pe motiv că vor să realizeze un reportaj, m-au întrebat ce ştiu, ce pot tămădui şi mai ales ce puteri am, spunându-mi, totodată, că n-are rost să apăr în ziarul „Adevărul" deoarece ziarul lor (Arădeanul n. n.) este citit de toată lumea.

Auzind de mine şi de puterile mele, au insistat să vină să le povestesc ce pot să fac pentru clienţii mei. Neferindu-mă de nimeni, de altfel am fost şi voi fi prezentă pe posturile TV, i-am invitat la mine acasă, spunând că vor să participe la o şedinţă de tămăduire.

Au asistat la o astfel de şedinţă cu magie albă, după care în ziar a apărut că aş fi înşelat lumea, cerând unei persoane 1000 DM şi că poliţia m-ar fi amendat pentru acest lucru.

În realitate, n-am avut treabă cu Poliţia niciodată, martor e toată ţara care mă cunoaşte (însă e posibil ca alte persoane să se folosească abuziv de numele şi puterile mele) dar eu n-am înşelat niciodată pe nimeni, dimpotrivă, clienţii mei sunt revoltaţi de ceea ce a apărut în săptămânalul „Arădeanul", ei declarându-se foarte mulţumiţi de rezultatele şedinţelor mele.

În acest fel ne delimităm de întregul articol apărut în săptămânalul „Arădeanul".

UITAŢI-VĂ LA FOTOGRAFIA MEA, SĂ NU SE MAI NASCĂ CONFUZII, DEOARECE MAI SUNT PERSOANE CARE SE DAU DREPT AURELIA.

EU RĂMÂN ÎN ARAD, la tel. 093-924.535. (5927171)

BOSCH WHIRPOOL ARISTON DAEWOO

Vine vara bine-mi pare...
în casă sau la birou
pot avea răcoare cu

APARATELE DE AER CONDIŢIONAT

numai de la

CORAURA

- BOSCH
- ARISTON
- WHIRLPOOL
- DAEWOO

pentru toate încăperile avem aparate potrivite

TRANSPORT GRATUIT

ASIGURĂM MONTAREA APARATELOR

B-dul Revoluţiei nr. 10 tel. 270.525, 270.424
(2059313)

WHIRPOOL BOSCH DAEWOO ARISTON

BANCA "TRANSILVANIA" S.A.
SUCURSALA ARAD,
Str. Unirii nr. 5-7,
Tel. 057/283.122
CARDUL VISA ideal pentru salarii!

ADEVĂRUL

WEST BANK S.A.
ARAD, B-dul Revoluţiei nr. 88
TELEFON: 284.888;
FAX: 285.202
Ofertă clienţilor posibilitatea închirierii de casete de păstrare a valorilor

Anul XIII, nr. 3331
COTIDIAN INDEPENDENT ARAD
Vineri, 15 iunie 2001 • 20 pagini • 3500 lei • e-mail: adevarul@arad.ro; adv.pub@arad.ro
BRAT Publicaţie auditată în semestrul II 1999
Tiraj mediu zilnic vândut: 34.958

Un an de la alegerile locale

UN AN IROSIT...

Cum se ştie, cu puţin timp în urmă s-a împlinit un an de la alegerile locale, eveniment care, de regulă, nu este lăsat să treacă neobservat de către câştigători. În cazul nostru, **PDSR-ul, care exact în urmă cu un an, cu cele 27,4% realizate pe ţară în lupta pentru consiliile Judeţene şi cu cele 25,8% pentru consiliile locale şi-a zdrobit pur şi simplu contracandidaţii principali, în speţă Partidul Democrat şi ApR-ul, care n-au reuşit să atingă nici jumătate din sufragiile acordate de electorat câştigătorului.**

O situaţie care n-a diferit prea mult nici la Arad, doar ordinea fiind alta: **PDSR, PD, ApR în judeţ şi PDSR, CDR, UDMR, ApR, PD la Consiliul Local**. O victorie, aşadar pe toată linia cum se spune, care la vremea respectivă a fost sărbătorită cu surle şi trâmbiţe, PDSR-ul nemaiîncăpându-şi în pene, el erijându-se deja într-un fel de fact totum, care dirija şi monitoriza tot ce mişcă în Arad şi în judeţ. Din păcate pentru conducătorii săi, a trebuit să vină duşul rece al desemnării conducerii a două dintre cele mai importante instituţii: Consiliul Judeţean şi Primăria câştigate cu brio de către out-seideri, ca să folosim o expresie din sport, pentru ca ei să înţeleagă că **victoria în alegeri nu înseamnă automat şi câştigarea Puterii**, aceştia din urmă depinzând - uneori 100%! - de abilitatea de a negocia cu ceilalţi parteneri de întrecere. Infatuarea şi lipsa de diplomaţie a liderilor PDSR s-a văzut repede, partidul, deşi a ieşit detaşat victorios în alegerile locale, s-a ales cu buzele umflate la împărţirea funcţiilor atât la Consiliul Judeţean, cât şi la Primărie unde cele două posturi de viceprimari au fost adjudecate de UDMR, clasat al treilea la alegeri şi de PD, situat pe locul 5 (!) la aceleaşi alegeri! **Noroc cu primarul Dorel Popa care a mai dres niţel busuiocul PDSR-ului local, deşi, şi atunci şi acum mulţi şi-au pus şi îşi pun întrebarea cât a fost meritul PDSR-ului în câştigarea postului de primar al Aradului, şi cât al domnului Doru Popa...**

Şi pentru că tot suntem la capitolul nume aş vrea să subliniez încă unul şi anume acela al **preşedintelui Consiliului Judeţean, Caius Parpală, un om căruia înainte de alegeri nu i se dădea nici o şansă, mulţi zâmbind superior şi ironic la pronunţarea numelui său, dar care a dovedit prin modul strălucit în care a condus negocierile pentru Consiliul Judeţean că este un politician veritabil, cu câteva clase peste cei care se dădeau şi se mai dau rotunzi într-ale politicii!**

MIRCEA DORGOŞAN

(Continuare în pagina 5)

Poliţia a dezgropat securea războiului!

INAMICUL: ŞPAGA ÎN VĂMI...

Caracatiţa corupţiei a atins cote greu de imaginat. În toată această buimăceală reformistă un singur lucru este clar: faptul că sunt categorii de oameni care trăiesc de zece ori mai bine în comparaţie cu salariul pe care îl primesc. Şi aici ne referim la vameşi. De nenumărate ori am prezentat vile cu „n" camere, construite cu bani grei, „economisiţi" dintr-un salariu de două milioane şi ceva.

SORIN GHILEA

(Continuare în pagina 6)

Adio, anilor de liceu...

Foto: ONORIU FELEA

Sfârşit de an şcolar, sfârşit de liceu pentru absolvenţii clasei a XII-a. Conform tradiţiei, Colegiul Naţional "Moise Nicoară" îşi ia rămas-bun de la absolvenţii săi printr-o ceremonie aparte: un ultim sunet de clopoţel, gânduri de bine din partea cadrelor didactice, părinţi emoţionaţi. Cei cinci diriginţi care se despart de clasele pe care le-au îndrumat timp de patru ani sunt: Simona Stiger, Mariana Budaşcă, Cristina Crişan, Smaranda Chera şi Mirela Mureşan. Ca în fiecare an, la ceremonie au fost invitate personalităţi ale vieţii arădene care au subliniat valoarea învăţământului din acest liceu.

A fost generaţia care, cu siguranţă, va rămâne ca reper pentru cei care vor veni...

M. A.

ÎN WEEKEND VREME FRUMOASĂ

Vremea va fi caldă şi predominant frumoasă. Cerul va fi degajat, dar se va înnora treptat duminică seara şi în cursul nopţii, izolat va ploua slab. Vântul va sufla slab la moderat din sector sudic.

Temperaturi maxime: 27-31°C.; Temperaturi minime: 12 la 15°C.

Sport

IULIAN RAICEA VIZEAZĂ O MEDALIE LA „EUROPENELE" DE TIR

Pag. 15

IN MEMORIAM

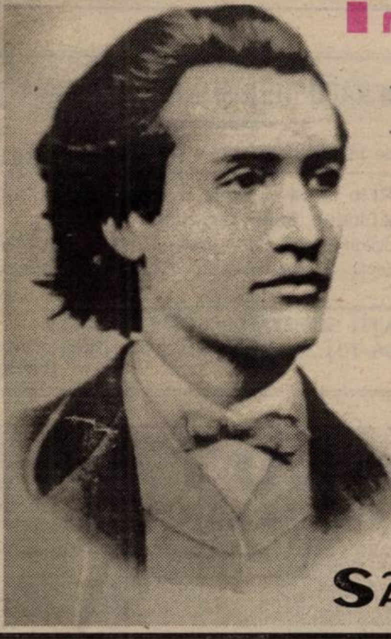

LA 112 ANI DE LA MOARTEA LUI MIHAI EMINESCU

SĂ NU UITĂM

Pag. 4

ABONEAZĂ-TE LA ADEVĂRUL
■ Pentru luna iulie, preţul abonamentului este de numai 40.000 lei ■ Se pot face abonamente şi pe trei luni, şase luni şi un an, abonaţii nefiind afectaţi de majorările de preţ ulterioare.
PENTRU ABONAŢI, ZIARUL COSTĂ DOAR 1600 LEI

ASTRA
Încheie o asigurare la ASTRA până pe 20 iunie, participă la marea tombolă din 27 iulie şi poţi petrece vacanţa din vara asta în Grecia.
ASTRA oferă 45 de vacanţe de o săptămână pentru două persoane în Grecia.
Cumpără acum o poliţă de asigurare facultativă sau obligatorie direct la sediile ASTRA din Arad, Ineu şi Chişineu Criş sau prin colaboratori. Regulamentul tombolei este afişat la toate sucursalele şi agenţiile ASTRA.
ASTRA DA VACANŢĂ!
(2059332)

ALGLASS TAMPLARIE DIN ALUMINIU SI P.V.C.
USI SI FERESTRE DIN PVC DECEUNINK-BELGIA
PRETURI SI CALITATE DE EXCEPTIE
Str. Roşiori nr. 26, Tel./Fax: 289053
Piaţa Spitalului Bl. 1D, Tel/Fax: 253868

CALENDAR

■ Astăzi, Soarele răsare la ora 5 și 31 de minute și apune la ora 20 și două minute.

■ Au trecut 166 de zile din acest an. Au mai rămas 199 zile până în 2002.

■ **Praznicul zilei: Biserica ortodoxă:** Sf. Prooroc Amos; Sf. Mc. Isihie; Fericitul Augustin și Ieronim; **Biserica romano-catolică**: Inima Neprihănită a Sfintei Fecioare Maria; Fericita Iolanda; **Biserica greco-catolică:** Sf. Pf. Amos; Sf. Ieronim. Începe postul Sf. Apostoli.

A VENIT BARZA!

La Arad: Patruț Roxana Denisa, Hovenet Flavius Florin, Hovonet Dan Marius, Pavan Teodora Daiana Dorina, Cazacu Mihai, Lăcătuș Ioana, Delean Eduard Claudiu, Brândușe Ioana, Brândușe Andreea, Sanosi Alexandra, Roz Emanuela Lorena.

La Lipova: Popescu Ariana, Cuzman Cătălin, Cocerhan Petru.

La Sebiș: Bumb Beatrice Elisabeta.

METEO

Vremea se va ameliora treptat. Cerul va fi temporar noros dimineață când pe alocuri se vor mai semnala averse de ploaie. După-amiaza cerul va deveni variabil. Vântul va sufla în general slab. Dimineață izolat va fi ceață.
Temp.max. : 23 la 26°C
Temp.min. : 10 la 12°C.

Meteorolog
CARMEN ȘARGA

Prețul aurului

Banca Națională: Pentru gramul de aur de 24 K, prețul cu ridicata - **252.448 lei**; prețul de achiziție **227.203 lei**. Prețuri înregistrate ieri.

Piața neagră - Aur 14 K: cumpărare - 130.000 lei/g, vânzare - 135.000 lei/g. **Aur 18 K**: cumpărare - 165.000 lei/g, vânzare - 170.000 lei/g.

HOROSCOP

VINERI, 15 IUNIE 2001

Berbec (21.03-20.04). Se întrezărește o reușită în legătură cu niște proiecte pe care le-ați realizat cu câtva timp în urmă.

Taur (21.04-20.05). Ar trebui să fiți mai diplomați în privința partenerului.

Gemeni (21.05-20.06). Ar trebui să vă supravegheați cu mai mare atenție afacerile.

Rac (21.06-22.07). Veți avea noroc de bani și succes în plan public.

Leu (23.07-22.08). Sunteți necăjit de o mare neînțelegere cu partenerul de viață. Nu vă faceți probleme, totul se va rezolva de la sine.

Fecioara (23.08-22.09). Este posibil să aveți neplăceri, legate de casă.

Balanța (23.09-22.10). Veți avea parte de o încercare în carieră.

Scorpion (23.10.-21.11). Vă veți ocupa de casă, unde este posibil să cumpărați ceva sau să redecorați.

Săgetător (23.11-21.12). Veți primi bani sau vor apărea niște posibilități de moștenire cu ajutorul unuia din părinți.

Capricorn (22.12-19.01). Este posibil să câștigați niște bani, acționând în secret sau în baza unor informații confidențiale.

Vărsător (20.01-19.02). S-ar putea să aveți parte de o încercare în carieră.

Pești (19.02-20.03). Este posibil să aveți o reușită cu asociații sau chiar cu soțul sau cu soția.

MOCHETA
Arad, Piața Gării
Telefon 235.221
MARI REDUCERI DE PREȚURI
MONTAJ LA STANDARDE EUROPENE

„ADEVĂRUL" VĂ ASCULTĂ

La telefonul dimineții, 280944, între orele 9,00-12,00

☎ **F.R.** domiciliată pe strada Ineului ne-a sesizat că mirosul de motorină din zonă este insuportabil. Luând legătura cu ing. Popa Lucian, de la Protecția Mediului, am aflat că mirosul de motorină vine de la CET-ul care funcționează pe hidrocarburi și pe combustibil lichid. **„S-au dispus măsuri de reducere a emisiilor de noxe de la sistemul de descărcare a cisternelor și de înlăturare a mirosului neplăcut din zonă"**, a spus dl. inginer.

La telefonul după-amiezii, 280003, între orele 15,00-18,00

☎ **Codău Floare** ne-a sesizat faptul că pe timp de ploaie str. Blanduziei, care se află între străzile Cogălniceanu și Hunedoarei, devine impracticabilă, deoarece cei care au lucrat la canalizarea străzii au uitat să asfalteze la loc după ce au spart. Rugăm pe cei în cauză să ia măsuri.

☎ Ieri, în zona Piața Mihai Viteazu, sportivei Daniela Dodean i-a dispărut o geantă Butterfly. Cine poate da relații, să se adreseze Clubului sportiv CSM Arad.

☎ Un locatar al străzii Cocorilor ne-a sesizat că, după ploaia de ieri după-amiază, pe strada menționată se putea merge cu barca.

Redactor de servici
L. T.

UTILITARE

PIEȚE, TÂRGURI

Astăzi este zi de piață la Ineu, Lipova, Covăsînț, Mișca, Moneasa, Șepreuș, Șimand, Vladimirescu. Tot astăzi se organizează târguri săptămânale la Ineu, Șepreuș, Șimand.

Mâine, sâmbătă, vor avea loc târguri săptămânale la Felnac, Lipova, Pâncota, Hălmagiu și Moneasa, iar duminică, la Sântana și Vinga.

FARMACII DE SERVICIU

Farmacia „REMEDIUM", B-dul Revoluției, nr. 52-54, telefon 233195 cu program de luni până vineri de la orele 7,30-20,00 iar sâmbăta de la 8,00-14,00; Farmaciile „SINAPIS", B-dul Revoluției, nr. 88, lângă Noul Stil, telefon 282369, „NOUA FARMACIE", str. Andrei Șaguna, nr. 15, telefon 948 sunt de serviciu cu program non-stop.

URGENȚE STOMATOLOGICE

Cabinetul de pe str. Crișan (în spate la Gionelli) are program non-stop. Telefon: 253794. Cabinetul din B-dul Revoluției nr. 62, ap. 17, între orele 9,00-19,00. Telefon: 256665.

ADMINISTRAȚIA FINANCIARĂ

Administrația Financiară a municipiului Arad: Asistență contribuabili (impozitul pe venitul global) - telefon 280633, 280733, int. 198.

APOMETRE

În perioada 11-15 iunie 2001 se vor citi apometrele pe următoarele străzi: Luncii, Cerbului, Poemei, Ioan Fătu, Frunzei, Pașcani, Bobocilor, Socului, Coasei, Monția, Nădejde, Alunului, Orizont, Țichindeal, Buziaș, Suceava, Pipoș, Grâului, Porumbului, Emilian, Veneției, Magnei, Ulmului, Gloriei, Năsăud, Teuz, Mircea Vodă, Progresului, Păltiniș, Piața Bujac, Solomon, Grozăvescu, Sever Bocu, Stația de Pompe Bujac, Sportului, Tiberiu, Mălin, Independenței, Petru Rareș, Comunarzilor, Minervei, Barbu Lăutaru, București, Magnoliei, Aviației, Orfeu, Caisului, Groza, Letiției, Prometeu, Diana, Mimozei, Petru Maior, Macedoniei, Herodot, Zânelor, Trotoșului, Laurian, Oborului, Brediceanu, Țebei, Ghioceilor, Craiovei, Dâmboviței, Lupeni, Predeal, Fluturilor, Badea Cârțan, Vasile Ureche, Vasile Milea, Ciocârliei, Căminului, Salciei, Hunedoarei, Mărgăritar, Remus, Putinei, Bârsei, Carados, Trandafirilor, Moșilor, Brumărel, Victoriei, Băncilă, Veseliei, Porumbacului, Filotei, Lungă, Dumbrava Roșie, Bulgară, Mehedințeanu, Vulturilor, Volta, Podului, Rodnei, Vadului, Rosmarin, Cocorilor, Pelinului, Aprodul Purice, Cosânzeana, Mușețel, Trestiei, Biruinței, Blanduziei, Clopoțeilor, Șoimului, Porumbiței, Turturicii, Micălaca Bl. 126, Bl. 620, Pasaj Micălaca Bl. 1 - Bl. 48, Budai Deleanu, Piața Carpați, Bradului, Ivrianu, Zmeurei, Dorobanților, Mierlei, Salcâmului, Vișinului, Turnului, Dimitrie Cantemir, Iancu Jianu, Ardealului, Milcov, Partizanilor, Castor, Oituz, Gheorghe Doja.

TELEFON DE URGENȚĂ LA POLIȚIE: 955.

CINEMATOGRAFE

Dacia: Hannibal (SUA) 9,30; 11,45; 14; 16,15; 18,30; 21

Mureșul: Marchizul de Sade (SUA) 10; 12; 14; 16,30; 19

Arta: Marfa și banii (SUA) 16; 18; 20

Sala Mică: Femeia mereu deasupra (SUA) 15,30; 17,30

Grădina de vară: Totul despre mama mea (Spania) 22

CINEMATECĂ

Casa de cultură a municipiului Arad anunță publicul că astăzi, 15 iunie, ora 20, în sala cinematecii „Mihai Popovici", va rula filmul „Cărțile lui Prospero", în regia artistică a lui Peter Greenway.

Cupa la karate pentru copii și juniori, Lipova

În organizarea Primăriei Lipova și a clubului de karate pentru copiii din localitate, în sala de sport a Liceului industrial „Atanasie Marinescu" va avea loc, astăzi, ora 15,00, prima ediție a Cupei la karate pentru copii și juniori. Participă echipa de karate a Palatului copiilor din Arad și copii și juniori de la cluburi de arte marțiale din județ.

D. S.

Au plecat dintre noi!

✝ Grunwald Pavel (1931), Gligorescu Gheorghe (1927), Wagner Ștefan (1949), Lucaci Ecaterina (1935), Nedescu Dimitrie (1923), Floroiu Maria (1932), Chețe Vasile (1939).

Ziarul „ADEVĂRUL" utilizează informații transmise de agențiile de presă MEDIAFAX și ROMPRES.

În conformitate cu prevederile Statutului Camerei de Comerț, Industrie și Agricultură a Județului Arad,

se convoacă ADUNAREA GENERALĂ ORDINARĂ A MEMBRILOR

pentru vineri, 29 iunie 2001, orele 10,00, în Sala Mare a Consiliului Județean Arad (nr. 70), cu următoarea ordine de zi:

1. Raportul Colegiului de Conducere asupra activității desfășurate în perioada iunie 2000 - iunie 2001
2. Execuția Bugetară pe anul 2000 și propunerea de buget pentru anul 2001
3. Raportul Comisiei de Cenzori
4. Diverse

Materialele pot fi consultate la secretariatul Camerei, zilnic, între orele 9,00-12,30 și 13,00-15,00. Membrii Camerei pot depune propunerile sau obiecțiunile lor la secretariatul Camerei până joi, 28.06.2001, orele 12,00.

Nicolae Băcanu
Președinte

(2059481)

ADEVĂRUL

COTIDIAN INDEPENDENT ARAD

Editor: S.C. ADEVĂRUL S.R.L. Arad

COD FISCAL R 1681938 ● COD SICOMEX 19.604 ● CERTIFICAT J 02/1886 / 31 X 1991 ● COD SIRUES 020956601 ● ISSN 1220-7489

Redacția și administrația: 2900 Arad, Bd. Revoluției nr. 81. Telefoane: SECRETARIAT - 281802, fax 280655, 280625; ADMINISTRAȚIE - CONTABILITATE - 281797; MICA PUBLICITATE - 210775; MAREA PUBLICITATE - 280904; CLUBUL PRESEI - 280989.

Consiliul de administrație: președinte - **DOREL ZĂVOIANU,** telefon 281802, 280625; vicepreședinte - **MIRCEA DORGOȘAN,** telefon 210776; membri: **DOREL BARBU,** telefon 281797; **NICU COJOCARU,** telefon 280904; **MIRCEA CONTRAȘ,** telefon 280854.

Colegiul de redacție: **MIRCEA CONTRAȘ** (redactor-șef); **MARCEL CANCIU** (șef secție foto), telefon **281701; ALEXANDRU CHEBELEU** (șef secție sport), telefon **281701; NICU COJOCARU** (șef secție publicitate) telefon/fax: **280904; GABRIELA GROZA** (secretar general de redacție), telefon **280854**; **VASILE FILIP** (șef secție cultură-învățământ-tineret), telefon **281855; 280003; IOAN IERCAN** (șef secție politică), telefon **280943; DORU SAVA** (șef secție social-economic), telefon **281738; ȘTEFAN TABUIA** (șef secție actualități), telefon **281855; 280003; DOREL ZĂVOIANU** (președinte al Consiliului de administrație), telefon **281802, 280625.**

Tiparul executat la S.C. MEDIAGRAF S.A. ARAD, str. Feleacului F.N., telefon 250902, fax 250920

„Adevărul" poate fi citit și pe Internet la adresa http://adevarul.arad.ro

Echipa de serviciu

Aurel Darie
secretar de redacție

Bianca Felea, Adela Homorâceanu, Ioan Leac, Dina Rujan
tehnoredactare computerizată

Nadia Bodran, Doina Jurcă, Aurica Telcian, Dacian Toduța
corectură

CURSURI DE **RADIESTEZIE ȘI INFORENERGETICĂ**

Începând cu data de 18 iunie 2001, orele 17,00. ÎN ARAD

ÎNSCRIERI în 12-14-15 iunie, orele 18,00, la Liceul „Sabin Drăgoi".

Se eliberează diplome avizate de Ministerul Sănătății, Ministerul Muncii și Protecției Sociale și Ministerul Științei și Tehnologiei.

INFORMAȚII SUPLIMENTARE LA TEL: 057-284.423, 096-701.266 sau e-mail:rlrhașin@rsb.ro.

(5927159)

CURSUL VALUTAR*

VALORI ÎNREGISTRATE IERI, 14 IUNIE 2001

Denumirea valutei	BNR	BCR		BRD		Banca Transilvania		Banca Agricolă		Bursa neagră	
		C	V	C	V	C	V	C	V	C	V
Dolar S.U.A.	28930	28770	28990	27829	28990	28700	28990	28650	28950	28400	28500
Marca germană	12614	12325	12800	12072	12640	12000	12150	12200	12680	12300	12500

La Centrul de Plasament Șiria

GEST DE SUFLET AL DEPUTATULUI DOREL ZĂVOIANU

Zilele trecute, deputatul PDSR Dorel Zăvoianu a donat copiilor din Centrul de plasament Șiria mai multe bunuri în valoare de câteva zeci de milioane de lei. Donația se compune din: ◆ 200 de litri de clor lichid pentru dezinfecție și spălarea rufelor; ◆ 120 litri de vopsea pentru îmbunătățirea aspectului Centrului; ◆ peste 100 de perechi de încălțăminte pentru copii; ◆ 380 flacoane de cosmetice (șampoane, gel de păr); ◆ nouă mese pentru cluburile internatului; ◆ 3.655 de cutii cu sucuri energizante; ◆ 135 de cutii de 0,5 litri de cafea cu lapte.

„În numele conducerii Centrului de plasament Șiria și al celor 161 de copii în mod special, țin să mulțumesc d-lui deputat Dorel Zăvoianu pentru gestul deosebit pe care l-a făcut pentru noi. Donația dânsului este cu atât mai binevenită cu cât noi nu ne-am fi permis să achiziționăm cele primite. De aceea și bucuria pe care ne-a făcut-o este de două ori mai mare, fapt pentru care încă o dată îi mulțumim", ne-a declarat directorul Centrului de plasament Șiria, dl. Mariș Petru.

Pe lângă această donație, deputatul Dorel Zăvoianu și-a manifestat intenția de a ajuta în continuare Centrul de plasament, inclusiv într-o altă problemă stringentă și, anume, introducerea apei curente.

N. O.

Semicentenarul Centrului Sanitaro-Antiepidemic

Ieri, la Hotel Parc, Direcția de Sănătate Publică (DSP) Arad a aniversat Semicentenarul Centrului Sanitaro-Antiepidemic. La eveniment au participat reprezentanți ai Prefecturii, Colegiului Județean al Medicilor, medici și specialiști în acest domeniu. Au luat cuvântul - vorbind despre profilaxie și rețeaua sanitaro-antiepidemică din județul nostru - dr. Ioan Crâsnic, directorul DSP, dr. N. Alexandru, dr. Florin Bănescu și dr. Mihai Țârcuș, directorul Inspectoratului Sanitar de Stat.

C. T.

E vremea premiilor...

Foto: OHORIU FELIX

Învățătoarea Petronela David îi răsplătește pe cei mai buni elevi din clasa a III-a A, de la Liceul Pedagogic Arad.

Lipsesc dovezile de plată a salariilor...

Recent, Inspectoratul Teritorial de Muncă (ITM) Arad a sancționat patru societăți comerciale cu câte o amendă de șase milioane lei pentru nedepunerea actelor privind executarea contractelor de muncă și a dovezilor de plată a salariilor. Este vorba de firmele: S.C. ARCARO SRL, Cabinet individual de Contabilitate POTRA, S.C. MATINAL SRL, S.C. AVGF Teica SRL Conop.

C. T.

INVITAȚIE LA ȘTRANDUL TERMAL DIN DOROBANȚI

Sub genericul „VENIȚI CU NOI!", amatorii de excursii sunt invitați, sâmbătă, 16 iunie 2001 la Ștrandul Termal din Dorobanți. Plecarea din Arad are loc sâmbătă cu trenul de la ora 7,55 până la Curtici, apoi 4 km pe jos la Dorobanți. Întoarcerea se face seara la ora 19,44. Cheltuieli de transport și intrare la ștrand: cca. 30.000 lei. Conducători de grup: Claudia și Ioan Almași.

Cei care doresc să facă deplasarea cu BICICLETELE (22 km), vor fi conduși de Lucian Fodorean. Ambele grupuri se întâlnesc la ora 7,30 în fața stației CFR Arad.

Bijuterii ... „la negru"?

În urma unor controale efectuate ieri, de poliție, la trei bijuterii din Arad, au fost înregistrate nereguli referitoare la proveniența mărfii comercializate.

Acțiunile au vizat bijuteriile S. C. ILLUSION INIPLEX SRL, S. C. PRECIZIA S. A. și bijuteria „Cerna". Au fost confiscate bijuterii de argint în valoare de 1.739.000 lei precum și 9,62 gr de aur și 38,7 gr argint (valoarea acestora fiind de 3 milioane de lei), dat fiind faptul că nu existau acte de proveniență a bijuteriilor puse în vânzare de aceste bijuterii. Un angajat al S. C. ILLUSION UNIPLEX SRL ne-a declarat că marfa vândută este adusă din Italia și că singura problemă este că „nu avem casă de marcat", în rest... toate bune și frumoase. Când am încercat să aflăm mai multe detalii despre activitatea firmei, ne-am lovit de răspunsuri evazive. La fel ni s-a întâmplat și cu angajații bijuteriei „Cerna", care, în momentul când au auzit că suntem de la ziar au devenit, să spunem așa, crispați. Când am dorit să aflăm de unde au procurat bijuteriile pentru care nu au putut prezenta acte, răspunsul a fost prompt: „Asta nu cred că vă privește pe d-voastră."

Sutem curioși să aflăm cine aprovizionează aceste bijuterii, de cât timp se obișnuiește să se facă asemenea „manevre" și câte alte bijuterii se mai folosesc de acest sistem?

R. MUNTEAN

În atenția păgubiților FNI

Toți investitorii FNI - membri ANI-FNI Arad, sunt chemați să depună personal (sub semnătură): ● 2 (două) copii xerox de pe carnetul de investitor; ● 2 (două) copii xerox de pe extrasul de cont; ● plata cotizației la zi.

Aceste copii xerox vor fi primite până la data de 19.06.2001, pentru a putea fi depuse la București la termenul fixat (ca limită de predare) 21.06.2001.

Sunt necesare aceste acte pentru a fi prezentate instanțelor în vederea expertizării datelor personale, în acțiunea de executare silită a CEC-ului conform Contractului de cauțiune-fidejusiune, semnat de CEC.

Preluarea acestor documente se face în incinta Casei de Cultură a Sindicatelor din Arad.

13 - zi cu ghinion

SINUCIDERI

Ziua de „13" s-a dovedit a fi cu ghinion pentru unii dintre noi. **Ardelean Romulus** (53 ani), din Olari a fost găsit la locuința sa, spânzurat cu o cureа de la pantaloni. Sinucigașul figura în evidențele medicale cu afecțiuni psihice. Nu există suspiciuni cu privire la cauzele decesului.

■ În aceeași zi, în jurul orelor 22,00 a fost găsită decedată la domiciliul său din Sebiș, **Marias Marinela** (33 ani), care s-a înjunghiat cu un cuțit ce se afla lângă cadavru. În urma cercetării la fața locului s-a constatat că și aceasta era cunoscută ca fiind bolnavă psihic. Din declarația mamei sale a rezultat faptul că decedata a mai avut o tentativă de sinucidere în urmă cu două săptămâni.

În urma examinării exterioare a cadavrului, acesta prezenta în partea stângă a corpului o plagă înțepată la nivelul pieptului, de aproximativ 1 cm. Cadavrul a fost transportat la morga Spitalului Județean Sebiș pentru efectuarea expertizei medico-legale și stabilirea cauzei decesului.

Arestat pentru un ceas de mână

Parchetul de pe lângă Tribunalul Arad a emis mandat de arestare preventivă pe timp de 30 de zile pentru Mihu Valentin-Petru (15 ani), din Tisa Nouă. Acesta și-a însușit prin amenințare și violență un ceas de mână aflat la L. A. din Arad. Cercetările continuă.

De azi, la cinema „Dacia"

„HANNIBAL"

„Succesul fulminant pe care l-a avut filmul „Tăcerea mieilor" în Arad este urmat de un alt succes cinematografic - „Hannibal". Cei doi eroi au rămas psihopatul Hannibal Lecter și polițista Clarice Starling. De această dată, secvențele horror, tensiunile psihologice, scenele de urmărire se petrec în decoruri fastuoase, în penumbra unor palate vechi ale Florenței unde fiecare moment este o amenințare. Regizorul, Ridley Scott, a optat pentru o distribuție grandioasă - în rolul lui Hannibal - același **Anthony Hopkins**, iar agenta Clarice Starling este interpretată de noua vedetă hollywoodiană **Julianne Moore**, succesoarea lui Jodie Foster în acest rol.

C. L.

Oboseala la volan...

În timp ce se îndrepta către Arad dinspre Oradea, Butiri Ioan Eugen (41 ani), din Bratca, județul Bihor, conducând autoturismul cu numărul de înmatriculare BH-04-JLM, din cauza oboselii, a părăsit partea carosabilă și s-a izbit de un copac. În urma impactului a fost accidentat conducătorul auto.

Controale în mijloacele de transport în comun

AMENZI USTURĂTOARE

Compania de Transport Public în colaborare cu efective ale S.C. „Agenția Detectiv" a desfășurat timp de o săptămână controale pe mijloacele de transport în comun pentru depistarea celor fără bilete (sau abonamente, după caz). Au fost verificați călătorii din 361 mijloace de transport de pe rutele Gradiște, Micălaca, Aradul Nou și Podgoria. Cu acest prilej au fost aplicate 88 de amenzi (plătite pe loc) în valoare totală de 13.200.000 lei, iar în cazul a 37 de „blatiști" au fost întocmite procese verbale de contravenție.

Asemenea acțiuni vor fi organizate și pe alte trasee.

R. MUNTEAN

MATERIALE DE FINISAJ PENTRU MIJLOACE DE TRANSPORT

- Interviu cu Dl. Romulus Vasile Director General-

RO-GER INVESTMENTS & TRADE București este autorizat ca distribuitor feroviar pentru acoperitori din PVC pentru pereți în mijloacele de transport - tapete din PVC și fibră de sticlă, pardoseli din PVC pentru trafic intens, pardoseli supraînălțate și pardoseli din dale de polipropilenă pentru trafic greu inclusiv spații industriale, mochete, etc. Firma vine în sprijinul clienților cu demonstrații practice de montaj și întreținere și asigură servicii specializate de montaj.

-Este TRANSPORT AR un prilej de promovare a produselor firmei RO-GER?

R.V.: Aș dori să precizez că firma noastră este autorizat ca furnizor feroviar pentru tapetul din PVC Aquarelle, produs de compania TARKETT din Suedia. Acest tapet are omologarea AFER pentru vagoane și de mai bine de 3 ani este montat în 5 tipuri de vagoane pentru clasa a I a, a II a, și restaurant (seria 20.54 la REMAR Pașcani și 20.55, 19.56, 10.56 și 88.42 la GRIVIȚA București).Tapetul din fibră de sticlă este folosit ca material izolator la tavanele din vagoane. De asemenea pardoselile din PVC antiderapante, producător ALTRO-Suedia sunt folosite în toate tipurile de mijloace de transport. Cu alte cuvinte, o parte din produsele prezentate la târg sunt bine cunoscute transportatorilor din România. Este adevarat însă, că în fiecare an apar calități și modele noi de materiale, mult îmbunătățite care cer, bineînțeles, o promovare pe măsură.

-Cum prezentați partenerilor și clienților potențiali caracteristicile specifice ale produselor și avantajele utilizării acestora ?

R.V.: Organizăm periodic simpozioane, în cadrul cărora putem oferi multe detalii și informații tehnice. La aceste manifestări dialogul cu clienții este mult mai direct, putem răspunde la întrebări, putem face demonstrații și crea o relație furnizor - beneficiar puternică și eficientă. De asemenea, la simpozioanele organizate de noi dar și la anumite târguri facem demonstrații practice de montaj și întreținere a acestor materiale de finisaj, în special a covoarelor din PVC pentru trafic intens și a tapetelor din PVC. Aceasta deoarece considerăm operațiunile de montaj și întreținere ca fiind foarte importante. Avem echipe de montaj școlarizate în Suedia și Germania, echipe care pot să asigure un montaj de calitate, ceea ce oferă garanția unei vieți îndelungate a materialului. La rândul nostru oferim programe de școlarizare și consultanță în montaj pentru beneficiarii noștri care au echipe proprii.

- Vorbiți despre calitate. Ce loc ocupă calitatea în activitatea firmei?

R.V.: Filosofia firmei noastre este "Calitate, Profesionalism, Eficiență". Și confirmarea rezidă în primul rând din satisfacția clienților noștri. Pentru noi cel mai important este să satisfacem integral cerințele exprimate precum și așteptările clienților. În acest context, aș vrea să subliniez că firma noastră își desfășoară activitatea in cadrul unui sistem de asigurare a calității ISO 9002, certificare obținută în cursul anului trecut. Există un manual al calității și întreaga echipă are ca prioritate menținerea și dezvoltarea nivelului calitativ al serviciilor și produselor noastre. Pot spune că avem deja o cultură organizațională orientată către calitate. Aș dori să amintesc și faptul că firma noastră a primit la New York în 1999 Premiul pentru Calitate și Excelență GOLDEN AMERICA.

- Ce noutăți veți prezenta anul acesta la TRANSPORT AR Arad?

R.V.: Noutățile vor fi în domeniul covoarelor din PVC, unde atât gama TARKETT SOMMER cât și ALTRO este extrem de variată. Venim și cu ultimele colecții de tapete din PVC și fibră de sticlă. Dar noutatea absolută o constituie pardoselile din dale de polipropilenă BERGO - Suedia pentru trafic greu inclu-

siv în spații industriale. Dalele BERGO reprezintă un sistem versatil de acoperitor de pardoseală având avantaje multiple: design atractiv, durabil, antiderapant, instalare simpla - nu necesită lipire, ușor de demontat și reutilizat, etc. Dalele BERGO nu necesită practic nici un fel de întreținere. Fiind rezistente la pete, curățarea este minimă. Se pot utiliza cu succes atât în spații interioare: hale de producție, depozite, garaje auto, spălătorii cât si la exterior : terase, parcări, alei de acces, etc.

- Ce așteptări aveți de la ediția din acest an a târgului TRANSPORT AR?

R.V.: Intenția noastră este aceea de a ne face mai cunoscuți în acest domeniu de activitate având prezente în cadrul târgului și referințe bune - adică vagoanele expuse de la REMAR și GRIVIȚA. Transporturile au un potențial economic destul de mare și invităm pe această cale pe toți cei interesați, clienți potențiali, specialiști în domeniu și pe oricine dorește să se informeze în legătură cu ultimele noutăți tehnice din domeniul materialelor de finisaj pentru pardoseli și pereți în mijloacele de transport și în unitățile producătoare de mijloace de transport. La TRANSPORT AR Arad, dar nu numai, le stăm la dispoziție cu orice fel de informații, mostre de materiale, cataloage și consultanță în alegerea celor mai bune soluții pentru amenajarea diferitelor spații.

T. MIRCEA

In memoriam:

La 112 ani de la moartea lui Mihai Eminescu

SĂ NU UITĂM

Uităm pe Eminescu?
Un creator de vers,
De dulce vers de dor,
De scrisul său total?

Uităm pe Eminescu?
Pe cel ce ne-a iubit,
Pe cel ce-a lăsat scris
"Ce-ți doresc eu ție, dulce Românie"

Uităm pe Eminescu
Geniu din neamul nostru?
C-a fost luceafăr, oare?
El e... sau... doar a fost?

Uităm pe Eminescu?
De n-aveam vrednicie,
De n-avem nici mândrie,
De ne-am uitat credința!

Uităm valori create,
Uităm pe cei prezenți,
Uităm a noastră limbă,
Uităm de țara noastră?

Oricum!
Să nu uităm strămoșii
Ce ne-au clădit o țară,
Și pe părinții noștri
Și cei plini de nevoi!

Așadar,
Să-ndeplinim cu râvnă,
Ale sale doruri, ale sale rânduri,
Și-atuncea Eminescu
Va fi iar lângă noi.

Și în sfârșit,
Să nu uităm
Că slova lui e sfântă
Și neschimbat' rămâne,
Atunci, acum și până-n veac.

dr. AUREL L. BERHECI

Un fel de litoral local

ȘTRANDUL „NEPTUN"

Principala atracție estivală pentru arădeni este ștrandul „Neptun", devenit o adevărată oază de relaxare și distracție, mai ales acum după ce terasele și discotecile au apărut asemeni ciupercilor după ploaie, în peisajul ștrandului. Ceea ce se poate observa cu ochiul liber este faptul că ștrandul a suferit schimbări majore de decor odată cu începerea sezonului estival. Directorul Gospodăririi Comunale Arad, **Ovidiu Marian,** s-a ținut de promisiunea făcută arădenilor conform căreia „ștrandul va fi inundat de flori și modernizările nu se vor lăsa așteptate". Reamenajarea spațiului verde, plantarea de flori, lucrările de îmbunătățire a sistemului de iluminat, au fost doar câteva dintre acțiunile întreprinse de conducerea G.C.A.

Pentru a face cunoscute opiniei publice aceste schimbări și pentru prezentarea ștrandului „Neptun" într-o nouă lumină, GCA a tipărit pliante care atribuie acestui loc de agrement o nouă denumire: aceea de litoral al vestului țării. Pliantele vor fi distribuite, în zonele turistice, la hotelurile din Arad, dar și în alte orașe precum Oradea sau Timișoara.

Cum reclama este mama comerțului, conducerea GCA, speră că în acest mod, ștrandul va avea mai mulți clienți și că, în acest an fondurile obținute din vânzarea de bilete să fie mai mari ca în anii precedenți.

Rămâne să vedem dacă, anul acesta, Ștrandul „Neptun" va fi, conform pliantelor, „un adevărat colț de Rai".

RADU MUNTEAN

Pe scurt- de la gardienii publici

● Zilele trecute, Cionca Teodor și Bogdanov Mircea ambii din Vladimirescu, Cismașiu Călin Claudiu din Arad, Stegaru Sergiu din Năvodari și Telecan Remus din Șiclău au fost surprinși în timp ce încercau să sustragă material neferos și oțel inoxidabil de la S.C. „Siatra Prod" din localitatea Vladimirescu. Toți aceștia au fost predați organelor de poliție, în vederea continuării cercetărilor pentru săvârșirea infracțiunii de furt.

● Au fost sancționați contravențional, pentru comercializarea de produse fără a poseda chitanță pentru ocuparea domeniului public următorii: Budugan Filimon din Vârfurile, care comercializa mături și topoare și Buhala Corina din Arad, Braja Ioan Cristian din Satu Mare, Ardelean Ancuța din Arad, care comercializau fructe și legume.

● Pentru practicarea cerșetoriei, a fost sancționat contravențional numitul Covaci Daniel din Lugoj.

● Pentru că au depozitat deșeuri în locuri nepermise, li s-au întocmit procese verbale următorilor: Selejan Tiberiu, Neag Viorel, Silvas Gheoeghe toți cu domiciliul în Arad.

● Laici Benjamin, în vârstă de șapte ani, din Arad a fost predat Centrului de Primire al minorilor.

N. B.

Grăniceri COPIII ABANDONAȚI - BELEA PE CAPUL PRIMARULUI

Opt copii ale căror familii locuiesc în Grăniceri și Șiclău sunt abanonați în leagănele de copii din Arad. Și pentru fiecare dintre ei, Primăria Grăncieri plătește lunar 483.000 de lei. Adică, anual, „se duc" numai pentru acești copii 48 de milioane de lei. Gheorghe Farcu, primarul comunei, este de-a dreptul nemulțumit. „Îngrijorător e faptul că o singură mamă și-a abandonat cei patru copii iar acum este pe punctul de a da naștere celui de al cincilea. Pur și simplu nu știm ce să ne mai facem", conchide el.

A. B.

JOKER 14 iunie 2001
5 din 45 — 1 din 20
16 1 24 5 45 + 3

LOTO 5/40 14 iunie 2001
Varianta câștigătoare
23 33 22 11 30 4

VERIFICĂRI LA SERVICIILE PUBLICE DE POMPIERI CIVILI

Cadrele Grupului de pompieri „Vasile Goldiș" din Arad au verificat modul de desfășurare al programului de pregătire la Serviciile Publice de Pompieri Civili din localitățile: Pecica, Semlac, Chereluș, Șicula și Gurba.

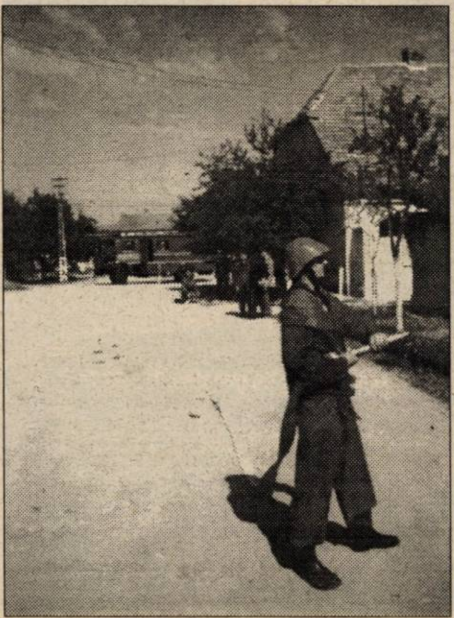

În timpul controalelor au fost constatate și unele deficiențe. Dintre acestea, cele mai semnificative au fost: neasigurarea in totalitate a echipamentului de protecție necesar servanților pe timpul intervențiilor (măști contra fumului și gazelor, cartușe filtrante) la majoritatea serviciilor controlate; Utilajele destinate stingerii nu sunt întreținute în stare de funcționare la Serviciile Publice de Pompieri civili din localitățile Chereluș și Gurba; Ipotezele de stingere nu sunt actualizate pentru toate instituțiile și agenții economici cu risc ridicat de pericol de incendiu, la nivelul localității Pecica.

Tot în acest timp s-a acordat asistență tehnică de specialitate în vederea actualizării documentelor operative existente la nivelul serviciilor de pompieri civili.

Prin desfășurarea unor aplicații de stingere s-a verificat și capacitatea operativă de intervenție a acestora. S-a constatat o bună pregătire a servanților pe timpul realizării dispozitivelor de intervenție.

Grupul de pompieri Arad va mai desfășura astfel de controale și în lunile ce vor urma. Aceasta în ideea ca Serviciile Publice de Pompieri Civili din județul Arad să fie mai operative în caz de incendiu.

NADIA BODRAN

Pro și contra

PRM VREA RECENSĂMÂNT, UDMR ZICE „NEM!"

Liderul grupului parlamentar PRM din Camera Deputaților a înaintat un proiect de lege pentru amânarea aplicării Legii Administrației Publice Locale până după efectuarea unui nou recensământ al populației. În această problemă, am solicitat opiniile a doi deputați arădeni.

Tokay György - deputat UDMR: „O aberație!"

„O aberație mai mare ca aceasta nici că se putea.

Ne-am obișnuit ca PRM să vină cu propuneri cel puțin surprinzătoare, dar aceasta este prea de tot. Nu cred că în legislația europeană a mai întâlnit vreun caz de acest gen. Or, noi, ca să intrăm în Uniunea Europeană, trebuie să ne armonizăm legislația. Propunerea este în contradicție flagrantă cu interesele României. Se vede treaba că acestea contează mult mai puțin decât apetitul pentru scandal al PRM-ului. Ar trebui ca PRM-ul să înțeleagă că a se confunda cu ideile funariste ar însemna sinucidere politică. Mă mir că oameni adulți, cu drept de vot și pe deasupra și deputați, pot să vină cu asemenea idei. De fapt, pe ei nu-i interesează din legea Administrației Publice Locale decât punctulețul acela care îi dă voie nenorocitului de maghiar să vorbească ungurește în relațiile cu administrația. Pentru a împiedica acest lucru, sunt în stare să ceară neaplicarea legii în întregul ei, numai ca să moară capra vecinului."

Creț Nicoară - deputat PRM:

„De la bun început, acea prevedere a Legii Administrației publice locale a rănit sentimentele românilor, constituind un motiv de vrajbă. Se putea face o lege care să nu cuprindă articolul referitor la folosirea limbii materne și sunt con-

vins că ar fi fost adoptată în timp record. Administrațiile locale ar fi funcționat în baza acelei legi și în timp ce ele funcționau se putea discuta articolul cu pricina în cadrul altei legi, privitoare la drepturile minorităților, de exemplu. Faptul că s-a ținut morțiș ca articolul cu pricina să fie în cadrul Legii Administrației publice locale demonstrează că s-a căutat motiv de vrajbă și rezultatul a fost tergiversarea adoptării legii. S-au făcut și se vor face multe abuzuri în zonele cu peste 20% minoritari, dar, sunt absolut sigur, și în alte zone în care procentul se apropie de 20%. Or, interesul național nu înseamnă promovarea abuzurilor. Dacă tot nu vom reuși să împiedicăm aplicarea acelei prevederi legale, măcar să avem un recensământ corect alcătuit, pentru a împiedica abuzurile."

SIMION TODOCA

Mâine va avea loc

CONFERINȚA MUNICIPALĂ A PRM ARAD

Principala temă discutată la conferința de presă de ieri a PRM a fost Conferința Municipală, care va avea loc mâine, la Sala 33 a Consiliului Județean, începând cu ora 11,00.

◆ Adrian Mureșan, în calitate de reprezentant al Biroului Executiv Județean la Adunările Generale ale organizațiilor de cartier, pentru desemnarea delegaților, i-a asigurat pe ziariști că delegații de la cele opt organizații de cartier au fost aleși în mod statutar, deși au existat diverse probleme.

Iosif Crețiu, dezavuat de către propriul Birou

Mureșan a participat la Adunarea Generală a organizației Vlaicu, care a avut loc în ciuda opoziției președintelui Iosif Crețiu. Membrii Biroului Vlaicu au votat că Adunarea Generală este statutară și au fost aleși delegații la Conferința Municipală.

Proces verbal fals?

În procesul-verbal din data de 11.06.2001 se arată că în urma ședinței de Birou a organizației Pâmeava - Alfa s-a constatat că nu este statutară transformarea Adunării Generale pe municipiu în Conferință Municipală și ca atare lista de delegați este considerată invalidă. Atât deputatul Creț Nicoară, cât și prim-vicepreședintele Florian Moș au demonstrat că instrucțiunile primite de la centru, referitoare la acest aspect, sunt în cadrul literei Statutului. Mai mult, Adrian Mureșan a afirmat că Iosif Crețiu a discutat personal la telefon cu Corneliu Ciontu și acesta i-a confirmat că instrucțiunile au fost emise exact așa cum au fost primite în teritoriu, deci și la PRM Arad.

◆ Mergând pe „firul" discuțiilor, Adrian Mureșan și-a exprimat convingerea că Procesul verbal cu pricina este un fals grosolan și vor fi luate măsurile de rigoare pentru depistarea autorilor.

◆ La Conferința Municipală vor participa 98 de delegați de la cele opt organizații de cartier, plus delegații de drept.

◆ În altă ordine de idei, prim-vicepreședintele Florian Moș a specificat că în județ Adunările Generale s-au ținut în proporție de 80%. Problemele care mai există la două organizații orășenești (Chișineu-Criș și Pâncota) și la zece organizații locale, vor fi rezolvate până la termenul limită, 30 iunie.

50 de arădeni pentru „Fiesta" PRM - 10 ani

Deputatul Creț Nicoară i-a anunțat pe cei prezenți la conferința de presă că pe data de 23 iunie, la București, va avea loc o manifestare dedicată împlinirii a 10 ani de la înființarea PRM-ului, la care vor participa în jur de 4.000 de oameni. Organizația arădeană va deplasa 50 de participanți.

SIMION TODOCA

Un an de la alegerile locale

UN AN IROSIT...

(Urmare din pagina 1)

În fine, faptele s-au consumat demult și poate că nu am mai fi revenit asupra lor dacă nu venea vorba despre împlinirea unui an de la alegerile din iunie 2000. Un an în care, practic, s-a făcut foarte puțin, ca să nu spunem nimic atât în Arad cât și în localitățile județului, iar arădenii pot cel mai bine întări acest lucru. Înainte de a trece la scrierea acestor rânduri mă gândeam cu ce fapte cât de cât notabile să încep. **Cu niscaiva privatizări care au adus ceva câștig Aradului și județului, locuitorilor săi? Foarte bine, dar care ar fi acelea?** Cine ar putea să spună, pentru că eu, iată, nu-mi aduc aminte de nici o privatizare, în ultimul an, care să fi rupt gura târgului. Să o fi rupt în sensul de a aduce ceva profit Aradului, și îndeosebi locuri de muncă. Pentru că, deși ne lăudăm când discutăm despre locuri de muncă și despre șomaj că Aradul are „doar" 8,2% șomeri mi se pare că diferența până la 10,5%, cât este media pe țară, nu este chiar atât de mare, încât s-o scoatem mereu în față și să ne lăudăm cu ea!

S-a zis - și ziarul nostru a consemnat zeci și zeci de asemenea declarații - că s-au realizat contacte, că avem promisiuni din partea a tot felul de investitori străini, că etc. etc., dar, din nefericire până acum cei care au venit și vin se înghesuie doar în industria textilă - unde avem un surplus de forță de muncă și mai ales ieftină, și în comerț, la ora actuală din 10 angrosiști arădeni, șapte sau opt fiind de regulă străini! **Firește, nimeni nu se așteaptă la minuni într-un singur an, în acest domeniu contactele făcându-se în timp și pas cu pas, dar dacă privim în urmă și ne gândim că un an este totuși un an de zile, ni se pare că lucrurile se mișcă, totuși, greoi.** Poate că suntem noi prea suspicioși, dar suntem pentru că am pățit-o cu toate administrațiile de până acum, fiecare primar motivându-și întârzierile în domeniul investițiilor străine ca și nenumăratele plecări în străinătate prin aceea, vezi Doamne, că „se acționează dar, discret și că aceasta este o treabă care cere timp și răbdare". Răbdare care nu se poate spune că n-au avut arădenii, doar că la sfârșitul a 4 ani ei s-au trezuit că s-au ales doar cu aceleași eterne promisiuni. **Cât despre cei care ne-au dus cu zăhărelul patru ani de zile, după ce au pierdut alegerile ce le mai poți face? Doar să le iei caii de la bicicletă, vorba aceea, în România eu nevăzând și neauzind ca un politician fost pe nu știu ce funcție să fi fost tras la răspundere după ce a căzut pentru ceea ce a promis să facă și nu a făcut! Poate peste 100 de ani...**

La fel stau, din nefericire, lucrurile și în alte sectoare: drumuri, curățenie, locuințe sociale, copiii străzii etc., anul care a trecut de la alegerile locale lăsând prea puține urme. Dar, asupra acestor aspecte ca și a altora vom reveni, pe larg, într-o promisă convorbire cu dl. Dorel Popa, primarul Aradului.

EUROPENI SECOND HAND...

... Sau, mai pe românește, europeni de mâna a doua. Este vorba, din păcate, de cetățenii români. Este o realitate cu care se confruntă cetățenii României iar cei care au fost în străinătate au simțit-o la modul direct pe propria piele. Explicația este simplă: aceasta este **imaginea** pe care Occidentul, în speță cetățeanul obișnuit al Occidentului o are despre România și români.

Cauzele unei asemenea stări de lucruri sunt generate, în general, de necunoaștere, altfel spus de lipsa de informație. Despre România nu se știe mai nimic, chiar dacă geografic ne aflăm în centrul Europei. Lucrurile puține care se știu sunt confuze, tendențioase, iar unele false. Bunăoară, sunt intens mediatizate aspecte particulare, defavorabile, dar despre frumusețile naturale ale României nu se știe nimic. Faptul că se cunosc o serie de aspecte reale vehiculate de cetățeni care au vizitat România sau au o relație de prietenie sau de afaceri la noi nu schimbă prea mult lucrurile. Aria de influență a datelor deținute de aceste categorii este redusă.

România nu a avut o strategie concretă de creare a unei imagini externe în care factorul politic să coordoneze acțiunile care să ducă la o imagine pozitivă. Iar în privința conlucrării cu persoanele particulare nici nu se pune problema. Oricum nu acest tip de informații are impactul major. Clasa politică românească nu este capabilă de lucruri minore, darmite de confruntări externe de imagine. Pentru că se știe bine că interese ale unor state vin să construiască o imagine negativă a României, iar noi ar trebui nu doar să contracarăm o astfel de imagine, ci să construim una pozitivă. Iar aceasta nu se poate face la modul amatoristic de către o clasă politică așijderea amatoare în toate domeniile.

Există informații care circulă oricum, fiind puternic mediatizate: revolte, războaie, atentate, cele care frizează senzaționalul, crima organizată și imigrația. La acestea n-ai ce să le faci. Dar există și informații pe care noi, românii, în speță factorii politici și mediatici trebuie să le lansăm în eter sau să le impunem prin diverse mijloace în diferite întâlniri la diverse nivele. Or, aici România nu a făcut nimic. Informațiile primite din România sunt prost alcătuite și nu au impactul necesar în crearea unei imagini pozitive.

Ce-i drept, Ministerul Afacerilor Externe (MAE) încearcă promovarea unor soluții care să aibă acel impact necesar în crearea unei alte imagini a României. La nivel național și internațional se inițiază și se derulează o serie de programe care sunt susținute financiar de diverse organisme internaționale. Multe dintre acestea se adresează tinerilor sub 35 de ani, cărora li se oferă oportunități de studiu, specializare sau cercetare. România putem spune că a trimis la înaintare tineretul. Pentru că în România există tineri capabili, care au demonstrat valoarea în competiții internaționale. Acești tineri trebuie instruiți pentru a crea o imagine pozitivă României și nicidecum să-și denigreze țara.

O problemă fundamentală este crearea unui Centru de Pregătire și Informare. Cine nu este informat pierde competiția în toate domeniile. Tinerii noștri trebuie să pătrundă prin diverse programe (care trebuie cunoscute și ajungem iarăși la informare) în toate domeniile în lumea occidentală. Evident, unii dintre ei vor fi tentați de mirajul Occidentului și vor rămâne acolo. Dar aceștia ar trebui să fie piloni de bază în lupta pentru crearea unei imagini pozitive a României. Or, până acum, statul român nu s-a interesat deloc de ce ar putea scoate din exodul de materie cenușie.

Tinerii dotați trebuie să fie valuta forte a României. Ei sunt ambasadorii neoficiali, dar cu un impact mare în societatea occidentală din perspectiva imaginii pe care o creează României. Deocamdată, acești „ambasadori" rămân un deziderat pentru că, practic, ei nu se implică în mod activ la crearea imaginii favorabile țării. Se poate vorbi de o implicare pasivă, simpla prezență peste hotare fiind benefică, dar din această prezență s-ar putea scoate mult mai mult. Aceasta presupune însă organizare și consecvență. Dar mai ales profesionalism. Or, la noi cu greu se poate vorbi despre profesionalism aproape în orice domeniu.

Odată cu profesionalismul, poate se va realiza ceva și în domeniul imaginii, iar România va fi cunoscută cu bunele și relele sale, nu doar cu cele rele. Evident, pentru a avea o imagine în exterior, trebuie să facem ceva aici, acasă, pentru a avea niște argumente. Până atunci, românii sunt priviți, cum spuneam drept europeni second hand. Pentru că, de fapt, aceasta e marfa (citește imaginea) pe care o vindem la export.

I. IERCAN

ApR vrea să îi elimine pe oportuniști

În urma multelor discuții legate de practica promovării unor oportuniști, Biroul Delegației Permanente ApR, întrunit la Constanța, a luat în discuție diverse propuneri legate de acest aspect.

❖ Candidații care vor fi înscriși pe liste la alegerile locale și parlamentare trebuie să dovedească faptul că s-au înscris în ApR până la termenul stabilit. Pentru mediul urban, termenul este de 31.03.2002, iar pentru mediul rural, 31.XII.2002.

❖ Birourile Permanente Județene vor putea aproba derogări pentru personalități care aderă la ApR, însă în nici un caz într-un procent mai mare de 25 la sută din totalul celor înscriși pe liste la nivel județean.

SIMION TODOCA

Oaspete de seamă la Universitatea „Aurel Vlaicu"

Foto: V. MUSCA

Într-un cadru festiv, conducerea Universității „Aurel Vlaicu" a acordat, ieri, titlul de **Senator Onorific prof. dr. ing. Constantin Preda** de la Universitatea Tehnică „Gheorghe Asachi" din Iași, Facultatea de textile - pielărie. Personalitatea academică și umană a eminentului profesor a fost conturată de prof. univ. dr. Lizica Mihuț, rectorul Universității „Aurel Vlaicu".

Prodigioasa sa activitate pedagogică și de cercetare a fost reliefată în laudatio-ul susținut de prof. dr. ing. Eliza Pușcaș.

C. L.

MULȚUMIM, DOAMNĂ PROFESOARĂ VICTORIA BUDILEANU!

După 32 de ani de activitate neîntreruptă la Colegiul Național „Moise Nicoară", profesoara de muzică Victoria Budileanu se pensionează:

La 1 septembrie 1969, absolventa Conservatorului „George Dima" din Cluj-Napoca își lua în primire postul de profesoară de muzică la „Moise Nicoară". Activitatea sa la acest liceu este prodigioasă. Încă din al doilea an de învățământ a pregătit un program artistic de amploare, prilejuit de aniversarea a 125 de ani de la ridicarea acestui edificiu și peste 50 de ani de învățământ în limba română. În primii 14 ani de activitate didactică a susținut trei serbări școlare pe an, cărora li s-au adăugat participări la concursuri corale, cu cele două coruri (gimnaziu și liceu), care se clasau mereu pe primul loc în județ și pe locul III sau mențiune la faza națională.

Tot prin corul liceului, profesoara Victoria Budileanu a purtat faima școlii și în afara granițelor țării: în iulie 1982 a participat cu corul de cameră al liceului la un festival coral al tineretului la Debrecen (Ungaria), iar în august 1984 la un alt festival coral internațional la Szczeczin (Polonia).

Odată cu venirea sa în liceu, a inițiat un ceremonial deosebit pentru Ziua absolvirii, păstrat cu sfințenie an de an, pentru absolvenții claselor a XII-a, părinți, profesori, elevi. Din dorința de a lărgi orizontul de cunoaștere al elevilor în domeniul muzicii culte, profesoara de muzică a organizat în colaborare cu Filarmonica arădeană numeroase concerte - lecție. Ca dirigintă și-a lăsat amprenta în educarea a opt serii de elevi gimnaziști.

În afara activității didactice, a fost coristă și solistă în Corul sindicatului din învățământ (1969-1980), apoi în Corul „Menestreli" al Casei de Cultură a Sindicatelor, ambele dirijate de regretatul profesor și dirijor Doru Șerban. Cu aceste formații corale a susținut numeroase spectacole, atât în țară, cât și în străinătate (Ungaria, Iugoslavia, Anglia). A colaborat cu Inspectoratul Școlar în calitate de profesor metodist, din 1979 până în 1998. Datorită activității sale, a obținut distincții ca profesor evidențiat, profesor laureat (1986).

Fidelă principiului „omul sfințește locul", a creat o atmosferă armonioasă atât la locul de muncă, cât și în viața de familie. Alături de reușitele profesionale, se poate mândri și cu succesele fiului său, Dinu Victor, absolvent al Colegiului Național „Moise Nicoară", actualmente student la Universitatea Americană din Bulgaria.

În tot ceea ce a făcut, a pus mult suflet, s-a dăruit elevilor, a păstrat tradițiile liceului. Acum, în prag de pensionare, după 32 de ani de statornicie în același liceu, foștii și actualii elevi și colegi îi adresează calde mulțumiri.

CĂTĂLINA LATU

Poliția a dezgropat securea războiului!

INAMICUL: ȘPAGA ÎN VĂMI...

(Urmare din pagina 1)

Numai că omul care ar trebui să vegheze la buna funcționare a sistemului vamal este el însuși corupt până în măduva oaselor. Inspectoratul de Poliție al Județului Arad are în sfârșit un comandant „mână de fier" - așa cum de altfel era și necesar - în persoana colonelului **Ioan Ulică**. Acesta a avut curajul să spună că e corupție în vămi. Dinu Păturică - a se citi **Dinu Gheorghe** - șeful vămilor din România - a început să se foiască în stânga și dreapta, acuzând până la urmă Poliția, care în opinia sa, n-a făcut nimic contra corupției din vămi. Oare trebuie să-i amintim noi acestui... Păturică faptul că vameșii umflă buzunarele șefilor de tură cu o parte a șpăgilor primite, iar aceștia mai departe umflă alte buzunare ce sunt lungi până la... Capitală.

Numai în acest an Poliția a întocmit mai multe dosare penale unor vameși care au fost deconspirați de către unele persoane care au fost obligate să dea șpagă, atât la intrarea cât și la ieșirea din România. Conform normelor vamale, așa-zisul turist are dreptul să introducă în țară, cu scutiri de taxe vamale, marfă de 100 Ecu și cu taxe vamale 1200 Ecu. Și asta doar o dată pe lună. Iar dacă ar fi să vedem scutirile de taxe pe zi, acestea sunt de 20 Ecu pentru 24 de ore.

În acțiunile întreprinse de polițiști, pe linia combaterii fraudelor vamale, sunt prinși cu marfă peste normele codului vamal în special persoanele fizice. Strânse cu ușa, acestea dau în scris declarații că au dat șpagă la vameși pentru a putea trece nestingherite cu toată marfa, fără a plăti un leu taxe vamale. Și toate acestea în detrimentul statului român și în favoarea buzunarului încăpător al vameșului nostru. Oamenii spun că au dat șpagă diferite sume în lei sau valută sau bunuri de larg consum. Urmare a controlului efectuat de polițiști în portbagajele „turiștilor" noștri, se încheie un proces-verbal de constatare, se ia o declarație și se întocmește dosarul necesar urmăririi penale. Dacă din declarația omului rezultă că acesta a dat șpagă unui vameș atunci cazul este declinat spre competentă soluționare Parchetului de pe lângă Tribunalul Arad. Numai în ultima perioadă au fost două astfel de cazuri înregistrate la vămile Nădlac și Vărșand. Maiorul Nicolae Cotrău - ofițer în cadrul serviciului informații - se plângea de faptul că atâta vreme cât legislația vamală spune că, controlul vamal se face prin sondaj, acolo unde există suspiciuni, nu se poate dovedi că vameșul a „scăpat" cu bună știință marfa ce a trecut fără să fi fost controlată. În schimbul unor favoruri personale. Și mai este o problemă: atunci când ajung la Parchet cei care au dat inițial declarația că au șpăguit vameșul își schimbă elegant declarația, mai toți spunând că au fost agresați și s-au speriat de polițiști. Și atunci se închide dosarul, vameșul continuând să ne ia bani din buzunar și să prejudicieze statul. De ce își schimbă declarațiile cei care ajung la Parchet? Fie că sunt sunați și amenințați de vameșii care datorită sistemului de informații pe care îl întrețin cu procente din banii pe care îi iau de la turiști, află imediat că li se pregătește ceva, fie că omul care a declarat că a șpăguit este un turist ce zilnic trece vama și e conștient ce ar însemna ca un vameș să fie cercetat din cauza sa. Sunt mulți oameni care își câștigă pâinea făcând trafic cu produse alimentare, electocasnice etc. La urechile Poliției a ajuns și faptul că sunt locuri în vămile Nădlac și Vărșand, unde contrabanda e la ea acasă. Pe lângă punctele de trecere a frontierei, în câmp trec zilnic camioane sau chiar tiruri cu marfă de contrabandă. Așa se explică vilele construite peste noapte, mașinile de ultimul răcnet în care se lăfăie sfidători vameșii noștri. Șeful Inspectoratului de Poliție Arad este hotărât să pună capăt acestor activități de contrabandă, motiv pentru care controalele în vămi vor fi foarte dese. Mergându-se până la confiscarea mărfii pe Legea 12, în cazul în care nu se pot oferi documente de proveniență. După ce au adunat averi cât pentru trei generații, în timp ce bietul pensionar își împarte fiecare leu între pâinea de zi cu zi și medicamentele de la farmacie, e timpul să se pună capăt acestui fenomen ce s-a întins precum o caracatiță: șpaga în vămi!

STAȚIE DE GAZ METAN LA NĂDAB

GAZ VEST ARAD împreună cu Primăria orașului Chișineu-Criș, invită cetățenii satului Nădab azi, vineri, 15 iunie ora 10,30, la festivitățile ocazionate de punerea în funcțiune a Stației de Reglare Gaz din Nădab.

Cu această ocazie vor beneficia de gaz metan primii consumatori din satul Nădab.

Rămas bun, grădiniță!

Ieri și alaltăieri, prichindeii Grădiniței cu program normal din Zădăreni s-au întrecut în cântece, poezii și scenete, la serbarea de sfârșit de an școlar. Grupa mică, sub îndrumarea educatoarei și directoarei de grădiniță, **Maria Lezeu**, a fost un adevărat deliciu pentru asistență. Stângăciile s-au contopit cu adevărate momente teatrale, drept dovadă că talentul nu ține cont de vârstă.

Grupa mijlocie a educatoarei **Lucia Micoroi** a prezentat un program asemănător, candoarea și sinceritatea copiilor „smulgând" ropote de aplauze. Cei mai mari, de altfel și cei mai emoționați, au fost preșcolarii din grupa mare (pregătitoare) care și-au luat rămas bun de la grădiniță, de la colegii mai mici și de la educatoarea lor, **Iulia Vereb**.

T. MATICA
Foto: V. MUSCA

PAZA BUNĂ ȘI PRIMEJDIA REA

Împotriva hoților din locuințe...

Poliția municipiului Arad recomandă arădenilor câteva lucruri deosebit de importante pentru a preveni ***furturile din locuințe***. Este important ca atât ziua cât și noaptea, să nu lăsați ușa descuiată; înainte de părăsirea locuinței verificați dacă ați asigurat temeinic locurile pe unde ar putea pătrunde musafiri nepoftiți (uși, ferestre, etc); nu lăsați în ușă bilețele de genul „lipsesc câteva ore", „sunt plecat în concediu", deoarece în acest fel oferiți hoților potențiali informații prețioase. Nu vă lăudați față de persoane necunoscute cu bunurile de valoare sau sumele de bani pe care le dețineți la domiciliu sau asupra dvs. Dacă ați constatat dispariția sau pierderea cheilor de la locuință, luați imediat măsuri de schimbare a încuietorilor. Folosiți la ușa de acces încuietori cât mai complicate și pe cât posibil înlocuiți ușa din carton sau placaj cu una din lemn masiv sau metal. Instruiți copiii să păstreze cu grijă cheia și să evite dialogul cu persoane necunoscute. Asigurați un iluminat corespunzător pe casa scărilor. Împreună cu vecinii, asigurați-vă reciproc un sistem de supraveghere a apartamentului atunci când lipsiți o perioadă mai mare de timp de acasă. În timpul nopții sau în timpul zilei, dacă auziți zgomote suspecte pe casa scării, încercați să aflați sursa acestora, iar în cazul unor suspiciuni anunțați ***POLIȚIA 955 - telefon netaxabil.*** În cazul în care surprindeți un infractor în locuință, nu intrați în contact direct cu acesta, deoarece această intervenție v-ar pune în pericol. Cea mai bună apărare poate fi realizată prin alarmarea vecinilor.

TV supliment ADEVĂRUL

Programele săptămânii 15-21 iunie 2001

INSECTICIDE
FUNGICIDE
ERBICIDE

DIN STOC SAU LA COMANDĂ, MICROAMBALATE SAU VRAC

LA PREȚ DE PRODUCĂTOR

în magazinele noastre
S.C. REDOXIM S.R.L., MICĂLACA, CALEA RADNEI nr. 113
S.C. TRIPLET S.R.L., str. M. EMINESCU nr. 3 (2059347)

RICHARD HALM GMBH & CO.
UMWÄLZPUMPEN UND ELEKTROMOTOREN KG
Silcherstr. 54
73666 Baltmannsweiler

Süddeutsches mittelständisches Unternehmen aus dem Raum Stuttgart
- Hersteller von Elektromotoren -

möchte in Sibiu/Arad/Timisoara oder Umgebung ein Tochterunternehmen gründen und sucht deshalb

deutschsprachige Führungskräfte mit technischer Ausbildung
- Betriebsleiter/Fertigungsleiter -

Wir sind vom 23. bis 28. Juni 2001 in Rumänien und würden Sie gerne kennenlernen.

Bitte bewerben Sie sich mit den vollständigen Unterlagen an:

Richard Halm GmbH & Co.
Umwälzpumpen und Elektromotoren KG
Silcherstr. 54
D-73666 Baltmannsweiler
Telefon: 0049 7153 9202-0
Herrn Halm oder Herrn Anton

Oder in Rumänien, Timisoara: Herrn Cristian Muntean
Str.Gh.Doja Nr.5 Ap.2
Tel./Fax. 056-201789
Mail: muntean@lasting.ro

(2059477)

ACCES INTERNET GRATUIT 3 ORE!

COMPUTER FORCE ARAD

PC INTEL CELERON 667 MHz
-64 Mb SDRAM PC 133
-10 GB UDMA 100
-Monitor 15" digital OSD
-Placa video RIVA TNT2
-MODEM 56K INTERN
PREȚ: 359 $ + 50 $
Kit multimedia
CD ROM 52x SONY+Sound PCI+boxe

GARANȚIE 3 ANI

CALCULATOARE
IMPRIMANTE
ACCESORII

*prețurile nu conțin TVA
3 ani garanție
6 ani experiență
GRATUIT! livrare și instalare la domiciliu

-Blv. Revoluției Nr. 101 (în incinta dispeceratului "GETAX")
-ORAR: Luni-Vineri 9-17, Sâmbăta 9-13
tel. 057-280.785
Timișoara 056-191.334
(5927168)

TRUST EUROTHERM
reprezentant ARCA și ACV pentru România

caută
distribuitori pentru
centrale murale
• Pocket
• Milenium

Relații la tel: 033-206216, ing. Mihaela Bighiu
5600, Piatra Neamț, DN Piatra-Neamț - Roman km.2, CP5 OP3
(c.a)

Lansare în stil mare: 3 mașini noi în 4 zile

vineri 15 iunie, sâmbătă 16 iunie, duminică 17 iunie, luni 18 iunie

Dacia
SupeRNova EUROPA
99.000.000 lei

Serie Specială: Dacia Berlină
Dedicație

Serie Specială: Dacia Break
Dedicație

Cu așa ocazie nu te întâlnești în fiecare zi. Acum ai 4 zile la dispoziție, inclusiv sâmbăta și duminica.
Vă așteptăm să urăm împreună bun venit celui mai nou membru al marii familii Dacia: SupeRNova Europa. Este cea mai accesibilă versiune a modelului Dacia SupeRNova, dar are toate caracteristicile tehnice ale unei mașini moderne și performante: motor și cutie de viteze Renault, fiabilitate și consum redus, costuri mici de întreținere.
Un alt punct de atracție al acestor zile îl constituie seria specială a Daciei Berlină și Break: Dedicația. Este prima variantă bicoloră Dacia.
Cele două nuanțe de gri metalizat îi conferă un aer elegant, de mare clasă. Ai toate motivele să vii să vezi. Și încă unul în plus, poți verifica starea de sănătate a Daciei tale pentru că...
... acum, la noi, beneficiezi de pre-control tehnic gratuit.

DACIA groupe Renault — Pe drumul cel bun

SC IATSA SA ARAD (FOSTA DACIA SERVICE ARADUL NOU).
STR. ȘTEFAN CEL MARE 2-4 TEL. 057/287366 SAU 057/950
(2059469)

Noi locuri de muncă la Leoni Wiring Systems Arad

18.000 angajați în întreaga lume

Clienți principali:	Rover Land Rover	General Motors Porsche	Rolls Royce Daimler Chrysler	Audi / VW

3 Divizii: Fire, Cabluri, Sisteme electrice

În Arad: Am început producția în mai 1999.

Fabricăm sisteme electrice pentru Rover și Land Rover din Marea Britanie

În prezent avem 1300 de angajați, și dorim sa ne dublam numarul pana la sfarsitul anului 2002.

Candidații /candidatele trebuie:
- Să aibă stare fizică bună
- Să aibă acuitate vizuală bună
- Să poată lucra în echipă
- Sa fie disponibili pentru un program flexibil
- Să aibă dexteritate manuală

Leoni Wiring Systems oferă:
- Salarii competitive
- Calificare la locul de muncă
- Transport gratuit la și de la fabrică
- Echipament gratuit de lucru
- Locuri de muncă moderne și curate
- Aer condiționat în incintă
- Oportunități de promovare
- Instruire
- Asistență medicală

Dacă sunteți interesat

Completați un formular de candidatură și atașați o fotografie și o scrisoare de recomandare la sediul nostru din Str. Poetului nr 105-107, Arad.

Sediul nostru se extinde și noi oportunități vor apărea întrucât producția în România va crește în următoarele 12 luni.

Pentru informații suplimentare, vă rugăm contactați:

Teodora Duca - Asistent Resurse Umane
LEONI Wiring Systems Arad
Tel: 213171 / 275111

THE QUALITY CONNECTION
LEONI
Wire·Cable·Wiring Systems

TVR 1

7,00 Telematinal * Jurnalul de dimineață
9,10 Eu, cetățeanul - rel.
10,00 Pasiuni - s. rel.
10,45 TVR Craiova
(●) **13,00 Sub acoperire** - rel.
14,00 Jurnalul de prânz
14,15 Infomania
14,40 Cu ochii'n 4 - rel.
15,30 Tribuna partidelor parlamentare
16,00 De la Est la Vest
16,30 Drepturile omului
17,30 Avanpremieră Știri
17,35 Ai carte, ai parte!
18,15 Pasiuni - s.
19,00 O vedetă... populară
19,45 Parlamentul României
20,00 Jurnal. Meteo
20,40 Sport
20,45 Ploaia stele
(●) **22,15 Îngerul întunecat** - s.
23,00 Jurnalul de noapte
23,15 Profesioniștii
(▲) **0,15 Mireasa lui Chucky - f. horror SUA, 1998**

TVR 2

7,00 D-ra Andrea - rel.
7,50 Desene animate - rel.
8,30 Tradiții - rel.
9,00 Medalion de interpret
9,30 Patrimoniu - rel.
10,15 Atlas - rel.
10,45 Captiv în viitor
11,35 Știri
11,40 Tată, am încurcat-o! - s., rel.
12,05 Plus 2001 - rel.
12,45 D-ra Andrea - s.
13,40 Mit și istorie - rel.
14,10 Desene animate
15,00 Știri
15,35 Trupa DP 2
17,00 Poftă bună cu Petrișor
17,15 Spectacolul lumii - rel.
17,45 Oprirea obligatorie
18,00 Reforma la bani mărunți
18,30 Telejurnal
18,50 Muntele Fuji, un microcosmos al vântului, apei și faunei
19,30 Autograf muzical
20,00 Televiziunea, dragostea mea
21,00 D'ale lu' Mitică
22,05 Știri
22,10 O femeie incomodă - s.
23,00 Pariu mortal - f. SUA, 1991
0,30 Știri bancare
0,35 TV Mesager

PRO TV

7,00 Bună dimineața! * Omul care aduce cartea
8,00 Știrile Pro TV - Ziarul dimineții tale
9,00 Tânăr și neliniștit - rel.
10,00 Marile procese și crime - s.
10,45 O lume bizară - s., rel.
11,30 O familie de tot râsu' - s.
12,00 Furia răzbunării - f., rel.
14,15 Joc sângeros - f., rel.
16,10 Tânăr și neliniștit - s.
17,00 Știrile Pro TV
17,30 Sens unic
17,45 Teo - talk-show
19,00 Știrile Pro TV
20,00 Vineri seara ne distrăm cu Florin Călinescu
22,30 Rokeno
22,35 Vârtejul pasiunii - f. SUA, 1999, cu Scott Leet, Mickey Rourke, Christina Applegate
0,25 Pro TV te ascultă ce vezi
0,30 Balada lui Cable Hogue - f. SUA, 1970, cu Jason Robards, Stella Stevens
2,30 O familie de tot râsu' - rel.

TV ACASĂ

7,15 Știrile de acasă - rel.
7,55 Căsuța poveștilor - rel.
8,15 Înger sălbatic - rel.
9,15 Îngerașul - rel.
10,00 Căsuța poveștilor - rel.
10,20 Acasă la bunica - rel.
(●) 10,30 De 3 x femeie - rel.
11,30 Betty cea urâtă - rel.
12,30 Dreptul la viață - rel.
13,30 Miracolul iubirii - s.
14,20 Seducție - rel.
15,30 Acasă la români - Cântă-mi, lăutare!
16,00 Înger sălbatic - s.
16,45 Desene animate
17,00 Terra nostra - s.
17,55 Acasă la bunica
18,05 Dreptul la viață - s.
19,00 Îngerașul - s.
20,00 Știrile de acasă
20,40 Seducție - s.
22,30 Terra nostra - s., rel.
23,30 Fotbal: Hagi se întoarce acasă: Galatasaray-Deportivo

PRIMA TV

7,00 Desene animate
8,00 Prima Mix!
13,30 Cu Tibanu, la pescuit și vânătoare
14,30 Obiectiv - rel.
15,30 Raven - s.
16,30 Malcolm și Eddie - s.
17,00 Will și Grace - s.
17,30 Camera de râs
18,00 Focus
19,00 Vânătoarea comorilor - s.
20,00 Terminatorul - f. SUA, 1991, cu Arnold Schwarzenegger
22,00 Uncovered Ibiza - doc.
23,00 Will și Grace - s.
23,30 Malcolm și Eddie - s.
23,55 Clip Art
0,00 Camera de râs - rel.
0,30 Film artistic
2,00 Focus - rel.

ANIMAL PLANET

8,00 Selous, un paradis uitat
9,00 Vânătorul de crocodili
9,30 Parcul maimuțelor
10,00 Vânătorul de crocodili
11,00 Salvați și salvatori
12,00 Zig & Zag
13,00 Contact extrem
13,30 Aventurile lui O'Shea
14,00 Salvați și salvatori
14,30 Medicul veterinar
15,00 Salvați animalele!
15,30 Urgențe veterinare
16,00 Povestiri de la zoo
16,30 Spitalul veterinar de urgență
17,00 Școala câinelui ascultător
18,00 Îngrijitor la zoo
18,30 Reportaje de la zoo
19,00 Parcul maimuțelor
19,30 Salvați animalele!
20,00 Zoo
21,00 Spitalul animalelor
22,00 În mijlocul naturii
22,30 Acvanauții
23,00 Urgențe veterinare
23,30 Medicii veterinari de țară
0,00 Rapid și tăcut
1,00 Acvanauții

ATOMIC TV

7,00 Selector
10,25 Reactor
10,30 Selector
11,00 Atomix - rel.
14,00 Interactiv
15,30 Proaspete și fierbinți
15,55 Reactor - știrile zilei
16,00 Vot
17,00 Selector
19,00 Atomix
21,55 Reactor - știrile zilei
22,00 Selector - Orient Expres
23,00 Vibrații
0,00 Insomnia

BUDAPESTA 1

6,42 Matinal; 6,45 Lumea satului; 7,00 Matinal; 9,30 Gimnastică TV; 9,40 La mulți ani! - s.; 10,35 Matinal; 13,00 Știri; 14,00 Magazine regionale; 14,50 Magazin minorități; **15,10 Doctorița Marlene** - s., 21/4; 16,00 Alpi-Dunăre-Adriatica - mag.; 16,30 Strada școlii; 17,30 Emisiunea pensionarilor; 18,00 Știri; 18,20 Polo pe apă CE - deschidere festivă; 19,30 Fereastra - mag. informativ; 20,15 Știrile lumii; 20,30 Jurnal; 21,05 Polo pe apă CE România-Ungaria; 22,35 Cinematograful lui Prokopp Dora; 23,05 Știri; 23,35 Tema zilei; 23,55 Polo pe apă CE - rez.; **0,30 Închisoara nebuniei - f. SUA, 1989** cu Dennis Hopper

RTL KLUB

7,30 Matinal; 10,05 Clubul rețetelor; **10,20 Iubire interzisă** - rel.; **10,45 Iubiri secrete** - rel.; 11,35 Top Shop; 12,30 La prânz; 13,30 Clubul rețetelor; 14,00 Știri; 14,20 Cavalcadă; **14,25 Al doilea sărut** - s.; **14,55 Babylon 5** - s.; **15,45 Senora - s. Mexic**; **16,30 Terra nostra** - s.; **17,00 Faimoși și bogați** - s.; 17,20 Monika - show; **18,15 Milagros** - s.; 19,10 Întâlniri - jurnalul vedetelor; 19,30 Știri; 19,55 Focus; 20,25 Între prieteni; **20,55 Evadatul - s. acț. SUA**; **21,45 Comoara care nu-i - comed. Italia, 1981**, cu Bud Spencer; **23,15 Iubire vindecătoare - f. SUA,1996**, cu Patty Duke; 0,45 Știri

DUNA TV

6,30 Matinal; 9,40 Documentar; **10,10 Expediția Sonda de adâncime** - s.; 11,05 Granița - dramă Italia, 1996; 12,50 Știri; 13,00 Știri economcie; 13,20 Harta lumii; 13,50 Răspunere pentru viață; 14,50 Ora spiritului; 15,25 Cumpărături din șezlong - doc. SUA; 16,10 Ținutul vânătorilor de capete - doc.; 17,00 Calendar - mag.; 19,00 Știri, sport; 19,30 Desene animate; 20,00 Amintiri maghiare la Adriatica - doc.; **20,15 Straciatella - comed. Ungaria, 1996**; 22,00 Știri; **22,35 Prețul infidelității - f. TV Germania,1999**; 0,10 Știrii; **0,35 Fete minunate - f. SUA,1996**, cu Matt Dillon, Uma Thurman

VĂ RECOMANDĂM

PRO TV – 22,35 VÂRTEJUL PASIUNII - f. SUA, 1999, cu Scott Leet, Mickey Rourke, Christina Applegate

VĂ RECOMANDĂM

ANTENA 1, ora 20,00 - „NUMAI PENTRU TINE”

Când află că fratele său, Charlie, a dispărut în condiții misterioase, Frank Flynn, un împătimit al ritmurilor de jazz, decide să plece spre exotica insulă pe care acesta locuia. Ajuns la destinație, bărbatul are parte de două surprize. Prima o constituie întâlnirea cu fermecătoarea Anna, iar cea de a doua, știrea că Charlie fusese amenințat cu moartea de un grup de localnici. Decis să afle pe cont propriu ce s-a întâmplat în realitate, Frank încearcă să obțină informații de la Robert, fostul asociat al fratelui său, însă, comportarea acestuia nu face decât să-i confirme suspiciunea că Robert este implicat în dispariția lui Charlie.

TELE 7 ABC

7,00 Muzică
10,00 La ordinea zilei - rel.
11,00 Muzică
12,00 Reporter Tele 7 - rel.
13,00 Muzică
15,00 Documentar
16,00 Muzică
18,00 Germania astăzi - doc.
18,30 As show
19,25 Telecaricatura zilei
19,30 La ordinea zilei
20,30 Muzică
21,00 Telejurnal
21,45 Loto. Pariul Trio
21,50 Caleidoscopul artelor - doc.
22,30 Telemedicina
23,30 Loto. Joker. Pariul Trio
0,00 Muzică
6,30 Telejurnal - rel.

HBO

8,00 Băieții cu ziarele - muzical, SUA, 1992
10,00 Fum de țigară - dramă, SUA, 1995
11,50 Concert Santana: „Supernatural"
13,20 O miză de milioane - acțiune, SUA, 1999
14,50 Viață de liceu - comedie, SUA, 1998
16,30 Marele Lebowski - comedie, SUA, 1999
18,25 Un tătic grozav - comedie, SUA, 1997
20,00 Iubirea secretă a reginei Victoria - dramă, SUA, 1990
21,45 Totul despre sex - s.
22,15 Propunerea - dramă, SUA, 1998
0,05 Cabaret în familie - comedie, SUA, 1997

ANTENA 1 – TV ARAD

6,00 Reportajul săptămânii - rel.
6,20 Publicitate, promo, revista presei
6,30 Știri TVA - rel.
7,00 Observator
8,00 'Neața
11,00 Zile din viața noastră - rel.
12,00 Elena, viața mea - s.
13,00 Știrile amiezii
13,15 Cascadorii - doc.
(●) **14,00 Tineri și rebeli** - dramă/comedie, SUA, 1980
16,00 Interviul săptămânii
16,30 Publicitate, Promo
16,45 Știri TVA
17,20 Maria Emilia - s.
19,00 Observator
19,45 Sport
(●) 19,50 Brigada mobilă
20,20 Din Dragoste
21,55 Ediția de noapte TVA
22,00 Marius Tucă Show
23,00 Observator
23,25 Sport
23,30 Noaptea târziu, cu Mircea Badea
0,30 Intrigi în Paradis - s.
1,30 Observator - rel.
2,30 Scandalul - s.
3,30 Cosas del Amor - s.
4,30 Noaptea târziu... - rel.
5,30 Maria Emilia - rel.

TV INTERSAT

8,25 Deschiderea programului
8,30 Cafeaua de dimineață
9,30 Preciosa - s.
10,15 Cavaleri și războinici - s.
11,00 Știrile Intersat - rel.
12,00 Ascunși în tăcere - film, rel.
13,30 Comorile lumii - rel.
13,45 Lumea adâncurilor - s.
14,00 Lumea animalelor sălbatice - s. rel.
14,30 Deșertul vorbește - s. rel.
15,00 Cum să-mi îngrijesc câinele - s.
16,00 Emisiune în limba maghiară
17,00 Labirint - rel.
18,00 Umbre
18,15 Știrile Intersat
19,00 Preciosa - s.
20,00 Totul pe față
22,00 Niște fete pline de viață - f.
23,30 Știrile Intersat - rel.
(■) 0,15 Erotica
5,00 Închiderea programului

DISCOVERY

10,00 Aventuri la pescuit cu Rex Hunt
10,25 Confesiunile unui ... șofer
10,55 Povestea leului de mare australian
11,50 Forța de atac
12,45 Călătorii cu Ana Walker
13,10 Momente cruciale ale istoriei
13,40 Tot secret: NSA
14,30 Teste de stres pentru clădiri
15,25 Odiseea lui Bigfoot
16,15 Aripi
17,10 Povestea lui Louis Slotin
18,05 Momente cruciale ale istoriei
18,30 Aventuri la pescuit cu Rex Hunt
19,00 Grădinărit cu Anthony Henn
19,30 Bucătărie canadiană
20,00 Amazonia neîmblânzită
21,00 Călătorii cu Anna Walker
21,30 Nebuni pe roți
22,00 Medicii detectivi
23,00 Dosarele FBI
0,00 Criminaliștii
1,00 Câmpuri de bătălie
2,00 Tancuri
3,00 Povestea lui Louis Slotin - rel.

TV 2

7,00 Matinal; 10,00 Pământul făgăduinței; 11,00 Vinuri maghiare; 11,25 Ofertă directă; 12,25 Gânduri matinale; 12,30 Galerie istorică; 12,35 Muzică camerală; **13,05 Riviera** - s.; **13,30 Bruno și Benny** - s.; **13,55 Iubire în stil sicilian** - comed. IT., cu Monica Vitti; **15,45 Quantum Leap** - s.; **16,30 Marimar** - s.; **17,00 Milady** - s.; **17,45 Inimi rănite** - s.; **18,15 Fiorella** - s.; **19,00 Frumoasa din Acapulco** - s.; 19,30 Fapte; 20,00 Roata norocului - conc. TV; **20,30 Înger sălbatic** - s.; **21,00 Moto polițiști** - s.; **22,00 Valuri ucigătoare** - f. SUA, cu Corbin Bernsen; 23,35 Bună seara, Ungaria; **0,55 Vinovat sau victimă** - acț. Anglia, cu Forest Whitaker, Anthony La Paglia

PRO 7

7,00 Sam; 7,55 Taff; **8,50 Cine-i șeful?** - s.; **9,20 Legături de familie** - s.; **9,55 Chaos City** - s.; 9,30 Thriller SUA, 1995; **12,10 Fam. Bundy** - s.; **12,35 Bill Cosby** - s.; **13,05 Grace** - s.; **13,35 Roseanne** - s.; 14,00 Sam; 15,00 Talkshow-uri; 18,00 Taff; **19,00 Sabrina** - s.; **19,30 Chaos City** - s.; 20,00 Simpsonii - s.; 20,30 Galileo magazin; 20,55 Știri; **21,15 Croazieră mortală cu MS Sea Star** - thriller Germ., 1999; 23,15 TV Total; 0,15 Switch; 0,40 Bullyparade;

SAT 1

6,30 Matinal; 10,00 Live Shopping; **11,00 Zona lui Wolf** - s.; 12,00 Talkshow-uri; **17,00 Star Trek** - s.; 18,00 Quiz; 18,30 Știri; 19,00 Quiz Show; 19,30 Știri; 20,00 Blitz magazin; 20,40 Quiz show; **21,15 Clinica din Berlin** - s. Germ. 2000; **22,15 Stefanie pentru orice caz** - s.; **23,15 Echipa alfa** - s. medici; 0,15 Harald Schmidt show; 1,15 Știri; **1,35 Frasier** - s.;

TV 5

15,00 Jurnal; **15,15 Ambasadorul** - s.; 17,00 Jurnal; 17,20 Invitatul TV 5; 17,30 Teleturism; 18,05 Piramide; **19,15 Ambasadorul** - s.; 21,00 Jurnal; 22,05 Documentar; 23,00 Jurnal TV 5; 23,15 Cinema; 1,00 Jurnal;

EUROSPORT

9,30 Golf fem.; 10,30 Gimnastică ritmică - Geneva; 12,00 Înot sincron - Bari/IT.; 13,00 Motorsport; 14,00 Curse camioane; 14,30 Ciclism montan; 15,00 Volei pe plajă - Cagliari/IT.; 15,30 Yachting - magazin; 16,00 Tenis - WTA Eastbourne; 17,30 Ciclism - turul Cataloniei în direct; 19,15 Sport extrem; 19,45 Polo CE - Budapesta, sferturi; 20,45 Mag. olimpic; 21,15 Box; 23,00 Fotbal - calificări CM 2002; 0,00 News Report; 0,15 Ciclism - turul Cataloniei; 1,15 Tenis WTA Eastbourne.

Rosendaal
THERMOBANC TRANS S.R.L.
Societate româno-germană
Telefon 095-659.340
EXECUTĂ
LUCRĂRI DE
● izolații termice industriale
● izolații termice în chimie industrială
● izolații termice construcții clădiri
● izolații termice la cald, la rece
● izolații termice fonice, acustice
● izolații de asigurare contra incendiilor
● închideri hale industriale, perimetrale
● izolații termice cu spumă poliuretanice
● camere frigorifice
● izolații cisterne și izoterme auto
ANGAJEAZĂ personal
◆ tinichigerie industrială
◆ desenator tinichigerie industrială
(5914445)

foto studio enigma
Cea mai bună alegere!
Dacă filmul dumneavoastră procesat la noi în întregime conține 24 fotografii primiți pe loc gratuit
1 film color cu 36 exp. + 1 album
Bulevardul Revoluției 80, Tel. 057 251459, zilnic 8 - 20
Calea A. Vlaicu Bl. I-3, Tel. 057 272655, zilnic 9 - 17
Str. C. Coposu (Lacului 6), Tel. 057 231621, zilnic 9 - 17
(c.b.)

TVR 1

7,00 Telematinal
* Jurnalul de dimineață
9,00 Fotbal: Meci de baraj pentru calificarea în Divizia A, tur. Rezumat
10,45 TVR Cluj
11,50 TVR Iași
12,55 TVR Timișoara
14,00 Jurnalul de prânz
14,15 Infomania
(●) **14,30 Districtul** - s. rel.
15,20 Amprente - rel.
15,35 Orice e posibil - s.
16,00 Conviețuiri
17,30 Avancronică * Știri
17,35 Medicina pentru toți
18,15 Pasiuni - s.
19,00 Eu, cetățeanul
19,50 Familia ... Corect!
20,00 Jurnal * Meteo
20,40 Sport
(●) **20,45 Sub acoperire** - s.
21,45 Reflecții rutiere
22,00 Scurt pe doi
23,00 Jurnalul de noapte
(●) **23,15 Suspecții** - suspans, Italia, 2000 (IV)
1,00 Nocturna melomanului
2,00 Jurnal. Meteo. Sport - rel.
(●) **2,45 Suspecții** - f. rel.
4,25 Oameni ca noi - rel.
4,55 Scurt pe doi - rel.
5,55 Reflecții rutiere - rel.
6,10 Medicina pentru toți - rel.

TVR 2

7,00 D-ra Andrea - s. rel.
7,50 Veni, video, vici! - rel.
8,30 Desene animate - rel.
9,20 Arca lui Noe - rel.
9,50 S Club 7 la Miami - s.
10,15 Tată, am încurcat-o! - s. rel.
10,45 Știri
10,50 Stăpânul animalelor - s. rel.
12,00 În mijlocul furtunii - s. rel.
12,50 D-ra Andrea - s.
13,45 Tribuna partidelor parlamentare
14,15 Desene animate
15,30 Știri
15,35 Toți, împreună
16,25 Trans(sylvania) însolit
17,00 Tată, am încurcat-o! - s.
17,30 Vara pentru 2
19,15 Veni, video, vici!
19,30 Desene animate
20,00 Peleșul și poveștile sale
20,30 Pragul de sus
22,00 Familia Porter - s.
22,30 Știri
22,35 Captiv în viitor - s.
(●) **23,25 O femeie incomodă** - s. partea a III-a
0,15 Video-clipuri
0,30 Știri bancare
0,35 TVM. Mesager
1,10 S Club 7 la Miami - s. rel.
1,35 Vara pentru 2 - rel.
3,20 Familia Porter - s. rel.
(●) **3,50 O femeie incomodă** - s. rel.

PRO TV

7,00 Bună dimineața!
8,00 Știrile Pro TV - Ziarul dimineții tale
9,00 Tânăr și neliniștit - s., rel.
10,00 Marile procese și crime - s.
10,45 O lume bizară - s. rel.
11,30 O familie de tot râsu' - s.
(●) **12,00 Vremea speranței** - f. rel.
(●) **14,15 Vicii periculoase** - f. rel.
16,00 Tânăr și neliniștit - s.
17,00 Știrile PRO TV
17,45 Teo
19,00 Știrile PRO TV
(●) **20,00 Mercenari în misiune** - comedie, SUA, 1997
22,00 Știrile PRO TV
22,30 ROKENO
(●) **22,35 Prietenie pierdută** - acțiune, SUA, 1998
0,30 O lume bizară - s. ultimul episod
1,25 PRO TV te ascultă ce vezi
1,30 Captivi în cartier - s.
(●) **2,00 Careu de ași cu damă-n coadă** - comedie western, SUA, 1966
4,00 Marile procese și crime - rel.
5,00 O familie de tot râsu' - s. rel.
5,45 Teo - rel.

TV ACASĂ

7,15 Știrile de Acasă - rel.
7,55 Căsuța poveștilor - rel.
8,15 Înger sălbatic - rel.
9,15 Îngerașul - rel.
10,00 Căsuța poveștilor - rel.
10,20 Acasă la bunica - rel.
(●) 10,30 De 3 x femeie - rel.
11,30 Betty cea urâtă - rel.
12,30 Dreptul la viață - rel.
13,30 Miracolul iubirii - s.
15,30 Ia-mă acasă - rel.
16,00 Înger sălbatic - s.
16,45 Desene animate
17,00 Terra nostra - s.
17,55 Acasă la bunica
18,05 Dreptul la viață - s.
19,00 Îngerașul - s.
20,00 Știrile de Acasă
(●) 20,40 De 3 x femeie
21,30 Betty cea urâtă - s.
22,30 Terra nostra - rel.
23,30 Știrile de Acasă - rel.
(●) 0,10 De 3 x femeie - rel.
(●) 1,00 Chef de chef - rel.
2,15 Muzica de Acasă, muzica nopții

PRIMA

7,00 Desene animate
8,00 Prima Mix!
13,25 Clip Art
13,30 Creaturi sălbatice - rel.
14,30 Special
15,30 Detectivi de elită - s.
16,30 Malcolm și Eddie - s.
17,00 Will și Grace - s.
17,30 Camera de râs
18,00 Focus
19,00 Vânătoarea comorilor - s.
20,00 Copiii spun lucruri trăsnite
21,00 Impact
22,00 Exotic - doc.
23,00 Focus
23,30 Will și Grace - s. rel.
0,00 Malcolm și Eddie - s. rel.
0,25 Clip Art
0,30 Camera de râs - rel.
1,00 Focus - rel.

ANIMAL PLANET

8,00 Portrete din natură
9,00 Vânătorul de crocodili
9,30 Parcul maimuțelor
10,00 Aventurile vasului „Quest"
11,00 Salvați și salvatori
12,00 Rase de câini
13,00 Vânătorul de crocodili
14,00 Animalele lui Aspinall
14,30 Parcul maimuțelor
15,00 Școala ghizilor
15,30 În mijlocul naturii
16,00 În ajutorul animalelor sălbatice
16,30 Spectacolul păsărilor
17,00 Câini utilitari
18,00 Îngrijitor la zoo
18,30 Reportaje de lâ Zoo
19,00 Parcul maimuțelor
19,30 Salvați animalele!
20,00 Medicul veterinar
20,30 Rezervații africane
21,00 Spectacolul animalelor
22,00 Vânătorul de crocodili
23,00 Instinct criminal
0,00 Întâlniri subacvatice
1,00 Contact extrem
1,30 Aventurile lui O'Shea

ATOMIC TV

7,00 Selector
10,25 Reactor
10,30 Atomic Cafe - rel.
11,00 Atomix - rel.
14,00 Interactiv
15,30 Proaspete și fierbinți
15,55 Reactor
16,00 Metropolis - rel.
17,00 Selector
19,00 Atomix
21,55 Reactor
22,00 Hai-Hui - rel.
22,30 Selector
23,00 Klub Bizzar - rel.
0,00-7,00 Insomnia

BUDAPESTA 1

6,42 Matinal; 6,45 Viața satului; 7,00 Matinal; 9,30 Gimnastică TV; **9,40 Compania aeriană** - s. Australia, 40/1; 10,30 Matinal; 13,00 Știri; 13,10 Jurnale regionale; 14,00 Mag. minorității; 15,00 Lanț muzical; 15,05 Câine în sertar - f. Bulgaria; 16,30 Emisiune pentru elevi; 17,30 Mărturisitorii - doc.; 18,00 Erintö; 18,30 Mag. de informatică; 19,00 Știri; 19,15 Muzică clasică; **19,25 Poliția nautică** - s.; 20,15 Știrile lumii; 20,30 Știri; 21,05 Polo pe apă CE - Budapesta, sferturi; 22,35 Elan - em. economică; 23,05 Știri; 23,15 Actual; 23,35 Thema; 23,55 Polo pe apă CE, selecțiuni; **0,25 Lacurile** - s. Anglia;

RTL KLUB

7,30 Calendar; 10,05 Clubul rețetelor; **10,20 Iubiri interzise** - s.; **10,45 Iubiri secrete** - s.; 11,35 Top Shop; 12,30 La prânz; 13,30 Clubul rețetelor; 14,00 Știri; 14,20 Cavalcadă; **14,25 Al doilea sărut** - s.; **14,55 Golful Hyperion** - s.; **15,45 Senora** - s.; **16,30 Terra nostra** - s.; **17,25 Faimoși și bogați** - s.; **18,20 Milagros** - s.; 19,10 Jurnalul vedetelor; 19,30 Știri; 19,55 Focus; 20,25 Între prieteni; 20,55 Show-ul lui Fabri Sandor; **21,45 Dumb & Dumber** - comed. SUA, cu Jim Carrey;

DUNA TV

6,30 Matinal; 9,40 Matineu de vară; 9,50 Reînoire veșnică - doc.; **11,15 Corul de băieți** - s.; 11,45 În mâinile lui Dumnezeu; 12,50 Știri; 13,20 Ora spiritului; **14,20 Pâine, iubire, fantezie** - comed. Italia, cu Vittorio De Sica, Gina Lollobrigida; 15,55 Portret de artist; **16,35 Elevi la actorie** - s. Israel-Franța; 17,00 Calendar; 19,00 Știri; 19,30 Desene animate; 20,00 Magazin de politică externă; 20,30 Clipe memorabile ale sec. XX- s. Anglia; **21,00 Călăreții vântului** - s. Germania, 13/7; 21,50 Secretele mării - doc.; 22,00 Știri; 22,35 Ora spiritului; 23,35 Serghei Rahmaninov - Rememorări; 0,35 Arthur Rimbaud;

EUROPEAN DRINKS

Angajează:

· Pentru Depozitul din INEU
■ AGENȚI COMERCIALI
■ FACTURIST-CASIER
· Pentru Depozitul din ARAD
■ GESTIONAR (de preferință soț/soție)

Cerințe:
▼ domiciliul în localitățile menționate sau limitrofe;
▼ experiență în domeniu constituie un avantaj;
▼ pentru agenți comerciali: carnet de conducere categoria B.

Se oferă: salariu atractiv, în concordanță cu realizările obținute.

Informații la telefon 274228 sau 092-231534
sau la adresa: str. Câmpul Liniștii nr. 1, Arad. (2059451)

VĂ RECOMANDĂM

PRO TV – (●) 22,35
PRIETENIE PIERDUTĂ
- acțiune, SUA, 1998

TELE 7 ABC

7,00 Muzică
10,00 La ordinea zilei - rel.
11,00 Muzică
12,00 Telemedicina - rel.
13,00 Muzică
15,00 Documentar
16,00 Domino
17,00 Muzică
18,00 Destinația: Germania - doc.
18,30 As Show
19,25 Telecaricatura zilei
19,30 La ordinea zilei
20,30 Muzică
21,00 Telejurnal
21,45 Viitorul azi - doc.
22,30 În justiție
23,30 Tentații
0,00 Domino - rel.
1,00 Muzică
6,30 Telejurnal - rel.

HBO

8,00 Capcană pentru hoț - f. SUA, 1999, cu Catherine Zeta-Jones
9,50 Dragonul de aur - f. SUA, 1996, cu Jean-Claude Van Damme
11,25 Bean: o comedie dezastru - f. SUA, 1997
12,55 Houdini - f. SUA, 1994
14,30 10 chestii nu-mi plac la tine - comedie SUA, 1999
16,05 Cop Land - f. SUA, 1997, cu Sylvester Stallone, Robert de Niro
17,50 Tron - f. SUA, 1982, cu Jeff Bridges
19,30 Cinema ● Cinema ●Cinema
20,00 Cabaret în familie - comed. SUA, 1997, cu Robin Williams, Gene Hackman
22,00 Câteodată, ei se reîntorc - f. SUA, 1997
23,40 Pe fundul oceanului - f. SUA, 1997, cu Stephen Baldwin
1,10 Kama Sutra - s.
1,35 Lanțul crimei - f. SUA, 1998
3,00 Minciuni seducătoare - f. SUA, 1998
4,3o Hanuman - f. av. SUA, 1998
6,00 Cinema ● Cinema ● Cinema
6,30 Lansky - f. SUA, 1999a

ANTENA 1-TV ARAD

6,00 Interviul săptămânii - rel.
6,20 Publicitate
6,30 Știri TVA - rel.
7,00 Observator
8,00 'Neața
11,00 Zile din viața noastră - s.
12,00 Elena, viața mea - s.
13,00 Știrile amiezii
13,15 Cascadorii - s.
14,00 Din dragoste - rel.
16,00 Muzică populară
16,30 Publicitate
16,45 Știri TVA
17,20 Maria Emilia - s.
19,00 Observator
19,50 Sport
20,00 Numai pentru tine - f. SUA, 1990
21,25 Ediția de noapte TVA
21,30 Omul cu o mie de fețe - s.
22,15 Stargate SG-1 - s.
23,00 Observator
23,25 Sport
23,30 Noaptea târziu cu Mircea Badea
1,00 Ea nu mai trăncănește, ea trage
3,00 Observator - rel.
4,00 Escandalo - s.
4,45 Cosas del Amor - s.
5,00 Maria Emilia - rel.

TV INTERSAT

8,25 Deschiderea programului
8,30 Cafeaua de dimineață
9,30 Preciosa - rel.
10,15 Cum să-mi îngrijesc câinele - s.
11,00 Știrile Intersat - rel.
12,00 Roboții luptători - film, rel.
13,30 SOS Coast Guard - s.
14,00 Emisiune în limba maghiară - rel.
15,00 Cum să-mi îngrijesc câinele - s.
16,00 O oră du Dani Dascălu - rel.
17,00 Neon Rider - s.
18,00 Son of Zorro - s.
18,15 Știrile Intersat
19,00 Preciosa - s.
20,00 Mistere, farmece, miracole - s.
20,30 Bunicul - film
22,00 Frontiera - live
23,30 Știrile Intersat - rel.
(■) 0,15 Erotica
5,00 Închiderea programului

DISCOVERY

10,00 Aventuri la pescuit
10,25 Nebuni pe roți
10,55 Amazonia neîmblânzită
11,50 Tancuri în campanie
12,45 Călătorii cu Anna Walker: Costa Rica
13,10 Momente cruciale ale istoriei
13,40 Deschizătorii de drumuri: Laos
14,30 Mașini extreme
15,25 Giganții: Mit și mister
16,15 Câmpuri de bătălie: Manciuria
17,10 Mari egipteni
18,05 Momente cruciale ale istoriei: Bătălia de la Salamis
18,30 Aventuri la pescuit
19,00 O țară pentru doi
19,30 Meșterul tâmplar
20,00 Portrete din natură
21,00 Călătorii cu Anna Walker: Scoția
21,30 Aventurile lui O'Shea
22,00 Călătoria rinocerului
23,00 Veterinari în Africa
0,00 Planeta singuratică
1,00 Jumbo Jet
2,00 Umbra asasinului
3,00 Mari egipteni

TV 2

7,00 Matinal; **10,00 Pământul făgăduinței - s. SUA**; 10,55 Magazin cultural; 11,40 Ofertă directă; 12,40 Matinal; 12,45 Galerie istorică; 12,50 Natura misterioasă; **13,20 Plin de viață** - s.; **13,50 Ecaterina cea Mare - f. Italia**; **15,45 Quantum Leap** - s.; **16,30 Marimar** - s.; **17,00 Mylady** - s.; **17,45 Inimi rănite** - s.; **18,15 Fiorella** - s.; **19,00 Frumoasa din Acapulco** - s.; 19,30 Fapte; 20,00 Gură de copil - em. lui F. Sandor; 20,25 Dinozaurii - doc.; **20,55 Înger sălbatic** - s.; **21,30 Aurul lui Curly -. comed. w. SUA, 1994**; 23,50 Bună seara, Ungaria!; 23,30 Darido - Top 10; **0,35 Târg mortal - f. SUA, 1994**, cu Linda Gray; 2,15 Salon auto 2001

PRO 7

7,25 Taff - magazin; 8,20 Cine-i bossul?; **9,20 Legături de familie - s.**; **9,55 Nu spune niciodată nu! - f. SUA, 1883**, cu Sean Connery; **12,10 Bundy - s.**; 12,40 Bill Cosby show - s.; **13,05 Grace** - s.; **13,35 Roseanne - s.**; 14,00 Sam; 15,00 Talk-show-uri; 18,00 Taff - magazin; **19,00 Sabrina - s.; 19,30 Chaos City - s.; 20,00 Simpsonii - s.**; 20,30 Galileo - mag. de știință; **21,15 Fast Food Family - comed. SUA, 1991**, cu Christina Applegate; **23,20 Înlocuitorul - f. SUA, 1996**, cu Tom Berenger; **1,25 Străzile Berlinului - s. pol. Germania, 1997**

SAT 1

6,30 Matinal cu sport; 10,00 Live Shopping; **11,00 Zona lui Wolf** - s.; 12,00 Talkshow-uri; **17,00 Star Trek** - s.; 18,00 Quiz; 18,30 Știri regionale; 19,00 Quiz show; 19,30 Știri; 20,00 Blitz magazin; 20,40 Quiz; **21,15 Star Trek - s. SF SUA 2000;** 22,15 Răzbunarea e dulce - show; 23,15 Commedy show; 0,15 Harald Schimdt show; 1,15 Știri; **1,35 Frasier - s.**

TV 5

13,30 Jurnal; 14,05 Fax Culture; 15,00 Jurnal; 15,15 Cinema; 17,00 Jurnal; 17,20 Invitatul TV 5; 17,30 Magazin; 18,05 Piramide; 18,30 Întrebări pentru campion; 19,00 Jurnal TV 5; **19,15 Cinema;** 20,00 Jurnal Belgia; 22,05 Cinema; 23,15 Divertisment

EUROSPORT

9,30 Atletism-Helsinki; 11,00 Golf SUA; 12,00 Yachting magahin; 12,30 Motorsport; 13,30 Motor CM - MP al Cataloniei, în direct; 14,00 Moto CM - 125 cmc; 15,00 Moto CM - 500 cmc; 16,15 Moto 250 cmc; 17,30 Tenis, turneu ATP Queens în direct; 20,15 Știri; 20,30 Motorsport 24 ore Le Mans; 21,30 Sărituri de pe stânci; 22,00 Sumo - Tokio; 23,30 Auto - Raliul Greciei; 0,00 News Report; 0,15 Sport extrem; 0,45 Moto CM - MP al Cataloniei; 1,45 Auto - Raliul Akropolis; 2,15 News Report

RADIO ARAD & RADIO CONTACT (99,1 MHz)

6,00 Lupta cu somnul; 8,00 Bună dimineața, Arad!; 10,00 Tovarășii mei; 12,00 Pulsul zilei; 13,00 Sony Music Show; 14,00 Radiomagazin - Deutsche Welle; 15,00 Muzica așa cum vrei; 17,00 Întâlnirea de vineri; 18,00 Radiomagazin Radio France International; 19,00 Ofensiva de seară; 20,00 Super Top 10 Arad; 21,00 Studio M; 22,00 Vineri noaptea nu mi-e somn

RADIO PRO FM (92,1 MHz)

5,00-5,30 BULETIN DE ȘTIRI la fiecare sfert de oră; **5,30-700 PRO FM PÂNĂ LA UNU** cu Ramon Cotizo; **7,00-10,00 PRO FM PÂNĂ LA UNU** cu Flavius Eșnican; **10,00-13,00 PRO FM PÂNĂ LA UNU** cu Mihai Dobrovolschi; **13,00-14,00 13-14 CU ANDREI** cu Andrei Gheorghe; **14,00-17,00 POFTIM PRO FM** cu Cătălin Lăpușcă; **17,00-19,00 FPRO FM E AICI** cu Cristi Schnebli; **19,00-22,00 281.976** cu Flavius Eșnican; **22,00-24,00 LATINO PARTY** cu Vali Bărbulescu; **0,00-2,00 HOT PARTY MIX** cu DJ Mike

RADIO TIMIȘOARA

6,00 Ceasurile dimineții; 8,00 Muzică populară cu dedicații; 9,00 Cânt din suflet; 10,00 De zece ori România; 11,00 Pop matineu; 12,00 Miez de zi la polul vest; 13,00 Emisiune în lb. germană; 14,00 Emisiune în lb. maghiară; 15,00 Emisiune în lb. sârbă; 16,00 La zi în viața partidelor; 16,35 Postmeridian muzical; 17,00 Carusel cultural; 18,00 Actualitatea radio; 18,10 Amintiri, amintiri; 19,00 Radiojurnal; 19,15 Conexiuni muzicale; 20,50 Călătorie în lumea poveștilor; 21,00 Curierul de seară
Știri: 6,00; 7,55; 9,00; 11;00; 12,50; 17,00; 20,00; 21,00; 21,55.
Radio Jurnal: 7,00; 16,00.

RADIO SEBIȘ

6,00 Matinal 21
9,00 Tu alegi!
10,00 Cafeaua de zece
12,00 Secvența 21
14,00 La porțile dorului - muzică populară
15,00 Magazin 21
17,00 Lentila de contact
18,00 La mulți ani! - dedicații muzicale
19,00 Expresul de seară
22,00 Club 21
0,00 92,1 insomnii!

TVR 1

7,00 O vedetă... populară - rel.
7,45 Zorro - s.
8,40 Desene animate
9,35 Zgârcitul - f. Anglia, 1988
11,00 La telefon, muzica populară
12,00 Auto Club
12,30 Casa mea
13,00 Frumoasele școlii - s.
13,50 Jurnalul de prânz
14,00 Debut 50 Plus
15,15 Ora G
15,55 Garantat 100%
17,10 Ora planetei
17,30 Teleenciclopedia
18,30 Furtuna secolului - f. SUA, 1999 - p. I
20,00 Jurnal. Meteo
20,25 România în presa lumii
20,30 Surprize, surprize
22,30 Amy - s.
23,20 Jurnalul de noapte
(●) **23,30 Situație critică - comed. SUA, 1997**
1,20 Marele Jazz
2,00 Jurnal
2,30 Garantat 100% - rel.

TVR 2

7,00 D-ra Andrea - s. rel.
8,00 Muntele Fuji - rel.
8,35 Muzică populară
9,05 On line
9,35 Universul cunoașterii
10,35 Arta apărării
11,10 Wishbone - s.
11,35 În direct - s.
12,05 Desene animate
12,30 Arca lui Ne
13,05 Surprizele științei
14,00 Știri
14,05 Atlas
14,40 Planeta singuratică
15,35 Memoriile unei prințese tibetane
16,30 E timpul să mă mărit
17,00 Top TVR 2
18,00 Prețul succesului
18,30 Telejurnal TVR 2
18,40 Tosca de Puccini - cu Maria Callas
20,20 Cinematograful, o istorie vie
21,00 Scurte povestiri cinematografice - s. cu Brad Pitt
21,30 Supranaturalul
22,25 Știri
22,30 NBA Action
(▲) 23,30 Despre viață și sex
0,15 TVM. Mesager

PRO TV

7,00 Desene animate
7,20 Mica sirenă - s.
7,40 Căpitanul Star - s.
8,00 Micii războinici - s.
8,20 Cavalerii din Tir Na Nog - s.
8,40 Pokemon - d. a.
9,00 Liceu Madison - s.
9,20 Cei mai frumoși ani - s.
10,30 Hyperion Bay - s.
11,00 O familie obișnuită - s.
11,30 Gillette - lumea sportului
11,45 Bucătăria lui Radu
12,15 ProMotor
12,50 Știrile Pro TV
13,00 Nebun după tine - s.
13,30 O mamă și jumătate - s.
14,00 Viața în sălbăticie - f. SUA, 1985, p. I
15,45 Jake și grăsanul - ultimul episod
16,30 Marile speranțe - f. SUA/Anglia, 1999 - II
18,15 Bilet de vacanță
19,00 Știrile Pro TV
19,30 Steaua ta norocoasă
22,00 Sfinții din Boston - f. SUA, 2000, cu Willem Dafoe
0,00 Rock în Rio 2001 - IV
0,45 Clanul Soprano - s.
1,30 Persona - f. Suedia, 1966, cu Bibi Anderson, Liv Ullmann, regia Ingmar Bergman

TV ACASĂ

7,15 Știrile de Acasă - rel.
8,00 Căsuța poveștilor - rel.
8,15 Înger sălbatic - s. rel.
9,15 Femeia vieții mele - s., rel.
12,30 Dreptul la viață
13,30 Latino party
14,00 Chef de chef
14,30 Dex, mascatul - s.
15,00 Xena, prințesa războinică - s.
16,00 Gemenele - s.
16,30 Soțul și soția - s.
17,00 Doctorul casei
17,30 La casa de vis
18,00 Acasă la... cu Ruxandra Săraru
18,30 Dragoste și putere - s.
19,00 Rețeaua - s.
20,40 Seducție - s.
22,15 Chef de chef - muzică de petrecere
23,15 Hagi se întoarce Acasă: Deportivo-Galatasaray
1,00 Soțul și soția - s. rel.
1,25 Dragoste și putere - s. rel.
1,50 Muzica de acasă

PRIMA

7,00 Desene animate
10,30 Eddie McDowd - s.
11,00 Sport Magazin
14,30 Motor
15,00 Exploziv
15,30 Raven - s.
16,30 Malcolm și Eddie - s.
17,00 Will și Grace - s.
17,30 Camera de râs
18,00 Focus
19,00 Vânătoarea comorilor - s.
20,00 O viață ca în filme - f. SUA, 1992, cu Michael Douglas, Melanie Griffith, Liam Neeson
22,00 Uncovered Ibiza - doc.
23,00 Will și Grace
23,30 Malcolm și Eddie - s.
0,00 Camera de râs
0,30 Confesiuni erotice - erotic, SUA, 1995

ANIMAL PLANET

8,00 Animale sălbatice
8,30 Aventuri în reciful albastru
9,00 Chemarea străbunilor
10,30 Lassie
11,00 Noi rezervații naturale
12,00 Familii din lumea animalelor
13,00 Vânătorul de crocodili
14,00 Parcul maimuțelor
15,00 Vânătorul de crocodili
16,00 Animalele Australiei
17,00 Comorile naturii în Europa
18,00 Proiectul „Supergâște"
18,30 Salvați și salvatori
20,00 Școala ghizilor africani
20,30 Îngrijitor la grădina zoologică
21,00 Aventurile lui O'Shea
21,30 Veterinari în Africa
22,00 Echipa de intervenție
22,30 Aeroportul animalelor
23,00 Detectivi de animale: Morsele
23,30 Apel de urgență
0,00 Școala ghizilor africani
0,30 Îngrijitor la grădina zoologică - rel.
1,00 Aventurile lui O'Shea - rel.

ATOMIC TV

7,00 Selector
10,30 Romanian Top 100
12,30 File de poveste
13,00 Selector
14,00 K Lumea
16,00 Selector
18,30 Atomix
21,30 Febra - party music
22,30 Vibrații
23,30 Klub Bizzar
0,30 Selector
1,30 - 7,00 Insomnia

BUDAPESTA 1

7,30 Lumea satului; 7,45 Matinal; 8,40 Desene animate; 9,25 Religie; 9,35 Zanzibar - emisiune pentru tineri; 11,00 Unde? Ce?; 11,25 Fum de aur - mesajul trecutului; 13,00 Știri; 13,05 Bravo TV; 14,00 Maghiari celebri; 15,00 Pământul împrumutat; 15,30 Delta magazin; 16,00 Secolul nostru; 16,25 Fabrici maghiare în epoca mileniului - doc. 6/5; 16,55 Halo - reportaje; 17,30 Fotbal - campionatul Ungariei; 20,00 Lotto show; 20,30 Știri; 21,05 Sport - polo pe apă CE: Spania-Ungaria; 22,35 Lumea minunată; 23,30 Telesport - polo CE; **0,15 Nu privi înapoi! - dramă Anglia-Italia, 1973**, cu Donald Sutherland, Julie Christie

RTL KLUB

7,30 Matinal; 8,00 Clubul copiilor; 10,55 Desene animate Disney; **11,45 Primul sărut - s. Franța**; **12,25 Helene și băieții** - s.; **12,55 Hatos fogat** - s.; 13,25 Auto Mania; 14,00 Știri; **14,10 Crusade** - s. av. SUA; **15,00 Străinii** - s. av. SUA **15,50 Sub presiunea timpului - f. av. SUA, 1988**, cu Paul Newman; **17,45 Kung Fu** - s.; **18,35 Claunul** - s. acțiune, Germania; 19,30 Știri; 19,50 Focus plus; **20,20 Tipii** - s.; 20,50 Gala Koltai; 21,25 Șaptele săptămânal; 21,55 Box - p. 1; 22,05 Șaptele - p. II; 1,30 Știri

DUNA TV

6,30 Matinal; 8,05 Emisiune pentru copii; 8,50 Testoasele - doc.; **9,05 Orășelul** - s.; 9,30 Odiseea tinerilor - s.; 10,00 Ce-i adevărat e adevărat; 10,15 Limba maghiară; 10,40 Aula - jurnal tineri; 11,15 Magazin științific; 11,45 Cercul elevilor; 12,15 Un mileniu de muzică; 12,50 Știri; 13,10 Buchet de melodii; 13,25 În mâinile Domnului; 14,25 Reînnoire veșnică - doc.; 15,50 Secolul XX - s. Franța; **16,50 Leonardo - s. Italia** 5/2; 18,00 Calendar - magazin; 19,00 Știri; 19,30 Marionete; 20,00 Amintiri maghiare la Adriatica - doc.; **20,15 Băile turcești - f. Italia, 1997**; 21,50 Secretele mării - doc.; **0,05 Lunea furtunoasă - dramă Anglia, 1987**; 0,45 Știri; **1,05 Egi barany - f. Ungaria**

VĂ RECOMANDĂM

HBO, ora 20,00 - MARELE LEBOWSKI - comedie

VĂ RECOMANDĂM

PRO TV, ora 22,00 - „SFINȚII DIN BOSTON"

Convinși că Dumnezeu le-a încredințat o misiune foarte importantă, doi catolici din Boston, frații MacManus, Conner și Murphy, declanșează pe cont propriu un adevărat război împotriva mafiei rusești. Zi după zi, masacru după masacru, cei doi cred cu ardoare că sunt trimișii Domnului și că îndeplinesc dorința acestuia. Și mai ciudat este, însă, faptul că forțele de ordine, reprezentate în cazul de față de agentul FBI Paul Smecker, nu numai că nu iau nici o măsură, dar îi consideră pe cei doi criminali... sfinți.

TELE 7 ABC

7,00 Muzică
10,00 La ordinea zilei - rel.
11,00 Muzică
12,00 Manager XXI - rel.
13,00 Lumea misterelor - rel.
14,00 24 din 24 - rel.
14,30 Muzică
18,00 Germania astăzi - doc.
18,30 As show
19,25 Telecaricatura zilei
19,30 La ordinea zilei
20,30 Muzică
21,00 Telejurnal
21,45 Germania în direct - doc.
22,15 Muzică
22,30 Reporter Tele 7
23,30 Muzică
6,30 Telejurnal - rel.

HBO

8,00 Pe fundul oceanului - acțiune, SUA, 1997
9,35 Iubiri încurcate - comedie, SUA, 1997
11,25 Micii giganți - acțiune, SUA, 1994
13,10 Tron - SF, SUA, 1982
14,40 Annie - comedie, SUA, 1999
16,10 Un comisar acuză - polițist, România, 1973
18,00 Est-Vest - dragoste, Franța, 1999
20,00 Scream 2 - horror, SUA, 1997
22,00 Pasiune periculoasă - dramă, SUA, 1998
0,00 Cinema, cinema, cinema
0,25 Duelul - polițist, România, 1981

ANTENA 1 - TV ARAD

6,00 Hoinar prin țară - rel.
6,20 Publicitate, promo, revista presei
6,30 Știri TVA - rel.
7,00 Observator
8,00 'Neața
11,00 Zile din viața noastră - s.
12,00 Elena, viața mea - s.
13,00 Știrile amiezii
13,15 Cascadorii - doc.
14,00 Jocul hazardului - rel.
16,00 Reportajul săptămânii
16,30 Publicitate, promo
16,45 Știri TVA
17,20 Maria Emilia - s.
19,00 Observator
19,50 Sport
20,00 La bine și la rău - comedie, SUA, 1990
21,55 Ediția de noapte TVA
22,00 Marius Tucă show
23,00 Observator
23,25 Sport
23,30 Noaptea târziu cu Mircea Badea
0,30 Intrigi în Paradis - s.
1,30 Observator - rel.
2,30 Scandalul - s.
3,30 Cosas del Amor - s.
4,30 Noaptea târziu... - rel.
5,30 Maria Emilia - rel.

TV INTERSAT

8,25 Deschiderea programului
8,30 Cafeaua de dimineață
9,30 Preciosa - s. rel.
10,15 Neon Rider - s. rel.
11,00 Știrile Intersat - rel.
12,00 Ochi înșelători - film, rel.
13,30 Desene animate
14,00 Cavaleri și războinici - s.
15,00 Emisiune în limba sârbă - rel.
15,30 Lumea animalelor sălbatice - s.
16,00 Miracol - rel.
17,00 Mămica, detectiv particular - s.
17,30 Comorile lumii
17,45 O altfel de lume - rel.
18,15 Știrile Intersat
19,00 Preciosa - s.
20,00 Labirint
21,00 Deșertul vorbește - s.
(●) **21,30 Ascunși în tăcere** - film
23,00 Știrile Intersat - rel.
(■) 0,00 Erotica
5,00 Închiderea programului

DISCOVERY

10,00 Aventuri la pescuit cu Rex Hunt
10,25 Nick și vidra uriașă
10,55 Ghidul animalelor
11,50 Acoliții lui Hitler
12,45 Călătorii cu Anna Walker
13,10 Momente cruciale ale istoriei
13,40 Gravitația
14,30 În luptă cu forța gravitațională
15,25 Cutia neagră
16,15 Mașini extreme
17,10 Secretele incașilor
18,05 Momente cruciale ale istoriei
18,30 Aventuri la pescuit cu Rex Hunt
19,00 Kingsbury Square
19,30 O țară pentru doi
20,00 Povestea leului de mare australian
21,00 Călătorii cu Anna Walker
21,30 Confesiunile unui... șofer
22,00 Top secret: NSA
23,00 Teste de stres pentru clădiri
0,00 Odiseea lui Bigfoot
1,00 Cursa aventurii: Noua Zeelandă
3,00 Secretele incașilor

TV 2

7,00 Ediție matinală; **10,00 Pământul făgăduinței** - s., SUA; 10,55 Ajută-te singur! 11,25 Ofertă directă; 12,30 Galerie istorică; 12,35 Bebeluș-mamă - magazin; **13,00 Riviera** - s.; **13,30 Bruno și Benny** - s.; **13,55 Nebunie pasională** - f. SUA; **15,45 Quantum Leap** - s.; **16,30 Marimar** - s.; **17,00 Mylady** - s.; **17,45 Inimi rănite** - s.; **18,15 Fiorella** - s.; **19,00 Frumoasa din Acapulco** - s.; 19,30 Fapte; 20,00 Multimilionar - concurs TV; **20,50 Înger sălbatic** - s.; 21,20 Poembomba;

PRO 7

7,00 Sam; 7,50 Taff; **8,50 Cine-i șeful?** - s.; **9,20 Legături de familie** - s.; **9,50 Chaos City** - s.; **10,20 Ultimele zile ale Paradisului** - dramă, SUA, 1991; **12,10 Fam. Bundy** - s.; 12,35 Bill Cosby Show; **13,05 Grace** - s.; **13,35 Roseanne** - s.; 14,00 Sam; 15,00 Talk-show-uri; 18,00 Taff magazin; **19,00 Sabrina** - s.; **19,30 Chaos City** - s.; **20,00 Simpsonii** - s.; 20,30 Galileo magazin; 20,55 Știri; **21,15 Buffy, spaima vampirilor** - s.; **22,15 Vrăjită** - s. mistery, SUA; 23,15 TV Total; 0,15 Cultul mașinilor sport - reportaj;

SAT 1

6,30 Matinal; 10,00 Shopping; **11,00 Zona lui Wolf** - s.; 12,00 Talkshow-uri; **17,00 Star Trek** - s.; 18,00 Quiz; 18,30 Știri; 19,00 Quiz Show; 19,30 Știri RTL; 20,00 Blitz magazin; 20,40 Quiz Show; **21,15 Comisarul Rex** - s. polițist, Germania; **22,15 Orice, în afara morții** - s. polițist, Germania, 1994; 0,15 Harald Schmidt show; 1,15 Știri; **1,35 Frasier** - s.

TV 5

14,05 Timpul prezent; 15,00 Jurnal; **15,15 Criminaliștii** - s.; 17,00 Jurnal; 17,20 Invitat TV 5; 17,30 Itinerariul unui gurmand; 18,05 Piramide; 18,30 Întrebări pentru un campion; 19,00 Jurnal TV 5; **19,15 Criminaliștii** - s.; 21,00 Jurnal Elveția

EUROSPORT

9,30 Polo CE: Germania-Rusia; 10,30 Sărituri de pe stânci; 11,00 Surfing; 12,00 Cursă camioane; 12,30 Polo CE: Croația-Germania; 13,30 Ciclism montan; 14,00 Raliu CM; 15,00 Echitație - Lisabona; 16,00 Tenis - ATP Queens finala; 17,30 Box; 19,15 Știri; 19,30 Motorsport - Auto Mobil; 20,00 Motorsport; 20,30 Polo CE Budapesta; 21,30 Gimnastică ritmică - Geneva; 23,00 Înot sincron - Bari/IT/.

S.N.P. PETROM S.A. BUCUREȘTI **- Sucursala PECO ARAD**
achită dividendele cuvenite pentru anul 2000
prin Sucursala **BANC POST Arad**, Bd. Revoluției nr. 9
și punctele de lucru din Ineu și Curtici
după următorul program:
Acționarii vor prezenta buletinul de identitate.

În zilele 08.06.-11.06 - cei cu numele de familie A, B;
În zilele 12.06.-14.06 - cei cu numele de familie C, D;
În zilele 15.06. - 18.06 - cei cu numele de familie E, F, G, H, I;
În zilele 19.06. - 21.06. - cei cu numele de familie J, L, M;
În zilele 22.06-23.06 - cei cu numele de familie N, O, P;
În zilele 25.06. - 26.06 - cei cu numele de familie R, S;
În zilele 27.06. - 29.06 . - cei cu numele de familie T, U, V, Z.
În zilele 02.07. - 04.07. se plătesc cei reprogramați.

PLATA SE FACE ZILNIC între orele 8-17, sâmbătă între orele 8-12.

RELAȚII SUPLIMENTARE LA SUCURSALA PECO ARAD, TELEFON 276.300, 276.400.

Conducerea Sucursalei
PECO ARAD
(2059442)

TVR 1

7,00 Telematinal
9,00 Tezaur folcloric - rel.
10,00 Pasiuni - s. rel.
10,45 TVR Cluj
11,50 TVR Iași
12,55 TVR Timișoara
14,00 Jurnalul de prânz
14,15 Infomania
14,30 Oameni ca noi
15,00 Clubul de spiritism - rel.
15,30 Orice e posibil - s.
16,00 Panorama
17,45 Avanpremieră * Știri
17,50 **Fotbal:** Meci de baraj pentru calificare în Divizia A, tur
20,00 Jurnal * Meteo
20,40 Sport
(●) **20,45 Baywatch Hawaii** - s.
21,45 Recurs la morală
22,45 Amprente
23,00 Jurnalul de noapte
(●) **23,15 Rap și telefoane mobile** - comedie, SUA, 1998
0,55 Bucuriile muzicii
2,00 Jurnal. Meteo. Sport - rel.
(●) **2,45 Rap și telefoane mobile** - f. rel.
4,20 Puncte cardinale - rel.
4,50 Recurs la morală - rel.
5,50 Amprente - rel.
6,10 O vedetă ... populară - rel.

TVR 2

7,00 D-ra Andrea - s. rel.
7,50 Veni, video, vici!- rel.
8,05 Desene animate - rel.
8,35 Toți împreună
9,35 Video-clipuri
9,50 S Club 7 la Miami - s.
10,15 Tată, am încurcat-o! - s. rel.
10,45 Știri
10,50 Stăpânul animalelor - s. rel.
11,35 Bună ziua, Japonia! - rel.
12,00 În mijlocul furtunii - s. rel.
12,50 D-ra Andrea - s.
13,45 Cronici votive - rel.
14,15 Desene animate
15,30 Știri
15,35 Toți, împreună
16,25 Afaceri la cheie
17,00 Tată, am încurcat-o! - s.
17,30 Vara pentru 2
19,15 Veni, video, vici!
19,30 Desene animate
20,05 În mijlocul furtunii - s.
20,50 Îngerul îndurării - dramă, Slovacia, 1994
22,30 Știri
22,35 Stăpânul animalelor - s.
23,20 Mit și istorie
23,50 Orașe în festival
0,30 TVM. Mesager
1,10 S Club 7 la Miami - s. rel.
1,35 Vara pentru 2 - rel.
4,20 Simfonia a III-a „Renana" de Robert Schumann

PRO TV

7,00 Bună dimineața!
8,00 Știrile Pro TV - Ziarul dimineții tale
9,00 Tânăr și neliniștit - s. rel.
10,00 Marile procese și crime - s.
11,00 O lume bizară - s. rel.
12,00 O familie de tot râsu' - s.
(●) **12,30 Povestea hazlie a lui Colinot** - comedie, SUA, 1973
14,15 Salvatorii timpului - s.
15,10 Spitalul de urgență - s. rel.
16,00 Tânăr și neliniștit - s.
17,00 Știrile Pro TV
17,35 Vremea
17,45 Teo. Talk show
19,00 Știrile Pro TV
20,00 Vicii periculoase - thriller, SUA, 1999
22,00 Știrile Pro Tv
22,30 ROKENO
22,35 Vremea speranței - dramă, SUA, 1994
0,30 O lume bizară - s.
1,25 Pro TV te ascultă ce vezi
1,30 Captivi în cartier - s.
(●) **2,00 O aventură de zile mari** - comedie western, SUA, 1969
4,00 Marile procese și crime - s. rel.
(●) **5,00 O familie de tot râsu'** - f. rel.
5,45 Teo - rel.

TV ACASĂ

7,15 Știrile de Acasă - rel.
7,55 Căsuța poveștilor - rel.
8,15 Înger sălbatic - rel.
9,15 Îngerașul - rel.
10,00 Căsuța poveștilor - rel.
10,20 Acasă la bunica - rel.
(●) 10,30 De 3 x femeie - rel.
11,30 Betty cea urâtă - rel.
12,30 Dreptul la viață - rel.
13,30 Miracolul iubirii - s.
15,30 La casa de vis - rel.
16,00 Înger sălbatic - s.
16,45 Desene animate
17,00 Terra nostra - s.
17,55 Acasă la bunica
18,05 Dreptul la viață - s.
19,00 Îngerașul - s.
20,00 Știrile de Acasă
(●) 20,40 De 3 x femeie
21,30 Betty cea urâtă - s.
22,30 Terra nostra - s. rel.
23,30 Știrile de Acasă - rel.
(●) 0,10 De 3 x femeie - rel.
1,15 Muzica de Acasă, muzica nopții

PRIMA

7,00 Desene animate
8,00 Prima Mix!
13,25 Clip Art
13,30 Cinemagia - rel.
14,00 Romania@large - rel.
14,30 Stil - rel.
15,30 Detectivi de elită - s.
16,30 Malcolm și Eddie - s.
17,00 Will și Grace - s.
17,30 Camera de râs
18,00 Focus
19,00 Vânătoarea comorilor - s.
20,00 Uite cine vorbește - comedie, SUA, 1989
22,00 Exotic - doc.
23,00 Focus
23,30 Will și Grace - s. rel.
0,00 Malcolm și Eddie - s. rel.
0,25 Clip Art
0,30 Camera de râs - rel.
1,00 Focus - rel.

ANIMAL PLANET

8,00 Specii australiene pe cale de dispariție
9,00 Vânătorul de crocodili
9,30 Parcul maimuțelor
10,00 Școala ghizilor
10,30 Ilustrate din natură
11,00 Salvați și salvatori
12,00 Câini utilitari
13,00 Aventurile vasului Quest
14,00 Salvați și salvatori
14,30 Medicul veterinar
15,00 Salvați animalele!
15,30 Urgențe veterinare
16,00 Povestiri de la Zoo
16,30 Spitalul veterinar de urgență
17,00 Rase de câini
18,00 Îngrijitor la zoo
18,30 Reportaje de la Zoo
19,00 Parcul maimuțelor
19,30 Salvați animalele!
20,00 Tehnici de vârf în medicina veterinară
20,30 Urgențe veterinare
21,00 Refugiul pentru animale Battersea
22,00 Vânătorul de crocodili
23,00 Totul despre animale
0,00 Super-animalele de pradă
1,00 Vânătorul de crocodili

ATOMIC TV

7,00 Selector
10,25 Reactor - rel.
10,30 Selector - muzică pe bandă rulantă
11,00 Atomix - rel.
14,00 Interactiv
15,30 Proaspete și fierbinți
15,55 Reactor - știrile zilei
16,00 Rockada - rel.
17,00 Selector
19,00 Atomix
21,55 Reactor - știrile zilei
22,00 Atomic Café
22,30 Selector
23,00 Metropolis
0,00 - 7,00 Insomnia

BUDAPESTA 1

6,42 Matinal; 6,45 Lumea satului; 7,00 Matinal; 9,30 Gimnastică TV; **9,40 La mulți ani!** - s. Germania; 10,35 Matinal; 13,00 Știri; 13,10 Jurnale regionale; 14,00 Magazinul minorităților; **15,05 Apa duce ceva** - f. Ungaria; 16,20 Strada școlii; 17,25 Dumnezeu este cu noi; 17,55 Fotbal - campionatul Ungariei; 20,00 Jurnale regionale; 20,15 Jurnal internațional; 20,30 Știri; 21,05 Show juridic; 21,35 Telesport: polo pe apă CE; Gol.; 23,05 Știri; 23,15 Actual; 23,35 Tema; 23,50 Panorama; **0,20 Szivzür** - f. Ungaria

RTL KLUB

7,30 Matinal; 10,05 Clubul rețetelor; **10,20 Iubire interzisă** - s.; **10,45 Secrete și iubiri** - s.; 11,35 Top Shop; 12,30 La prânz; 13,30 Clubul rețetelor; 14,00 Știri; 14,20 Cavalcadă; **14,25 Al doilea sărut** - s.; **14,55 Babylon 5** - s. SF. SUA; **15,45 Senora** - s. Mexic; **16,30 Terra Nostra** - s.; **17,25 Celebri și bogați** - s.; **18,20 Milagros** - s.; 19,10 Întâlniri - jurnalul vedetelor; 19,30 Știri; 19,55 Focus; 20,25 Între prieteni; **20,55 Nume de cod: Puma** - s. acț. Germania; **21,45 Karate Tiger 5** - f. acț. SUA, cu Joe Lewis; **23,25 Furtuna secolului** - s.; 0,15 Știri; 0,30 Internet

DUNA TV

6,30 Dimineața; 9,40 Matineu de vară; **10,10 Ecouri tăcute** - 6/3; 10,25 Povești de frații Grimm; **10,50 Aventurile lui Winetou - Old Suterhand** - f. av. Iug.-Germ.; 12,20 Cercul fermierilor; 12,50 Știri; 13,00 Știri economice; 13,20 Ura! Am găsit!; 13,50 Cercul elevilor; 14,20 Colegii reformare; 14,40 Limba maghiară; 14,55 Ținuturi uitate; 15,25 Album de familie; 16,15 Teleenciclopedia; **16,35 Elevi la actorie** - s.; 17,00 Calendar; 19,00 Știri, sport; 19,30 Desene animate; 19,55 Maeștri constructori; **20,35 O jumătate de vis** - f. Ungaria; 22,00 Știri; 22,35 Ora spiritului; 23,35 Klub dunatv, hu; **0,05 Expediția „Sonda de adâncine"** - s.;

VĂ RECOMANDĂM

HBO - 20,00 SCREAM 2 - horror

VĂ RECOMANDĂM

PRO TV, 20,00 VICII PERICULOASE - acțiune

Când Ellis Alves este acuzat de uciderea unui student, nimeni nu pare prea surprins, dat fiind lungul cazier al acestuia și cele două „vacanțe" petrecute după gratii. Dar, pe măsură ce trece timpul, avocatul acuzatului realizează că unele piese ale puzzle-ului nu se potrivesc, așa că apelează la Spencer, un experimentat detectiv particular, pentru aflarea adevărului. Cu cât acesta strânge mai multe informații, cu atât se conturează mai clar concluzia că Alves nu este vinovat, fiindu-i înscenată crima.

TELE 7 ABC

8,00 Muzică
10,00 La ordinea zilei - rel.
11,00 Muzică
12,00 Domino - rel.
13,00 Muzică
15,00 Documentar
16,00 Lumea misterelor
17,00 Club ABC
18,00 Germania astăzi - doc.
19,00 Muzică
20,00 As Show
21,00 Telejurnal
21,30 Muzică
22,00 Cântecul și casa lui
22,45 Telesport
0,30 Lumea misterelor - rel.
1,00 Muzică
6,30 Telejurnal - rel.
7,00 Muzică

HBO

8,30 Un tătic grozav - comed. SUA, 1999
10,05 Chinurile facerii - comed. SUA 2000
11,40 Micii giganți - f. av. SUA, 1994
13,25 Întâlnire cu Joe Black - f. SUA 1998 cu Brad Pitt, Anthony Hopkins
16,25 Duelul - f. România , 1981, cu Sergiu Nicolaescu, Jean Constantin
18,10 Iubiri încurcate - comedie SUA, 19977, cu Ben Affleck
20,00 Marele Lebowsky - comed. SUA, 1998, cu Jeff Bridges, Julianne Moore
22,00 Infanteria stelară - f. SUA, 1998
0,05 O cale de ieșire - thriller SUA, 1996
1,40 Kama Sutra
2,10 Kafka - f. SUA, 1991
3,45 Spawn - s.
4,15 Să nu spui niciodată „nu" - f. SUA, 1998, cu Claudia Karvan
6,00 Fără limite - f. SUA, 1998, cu Donald Sutherland
7,55 Fum de țigară - f. SUA, 1995

ANTENA 1-TV ARAD

7,00 Mari regizori - John Badham
8,00 Păstorul cel bun
8,30 Un nou început
9,00 Lumea mare a celor mici
9,30 Știri TVA
10,00 Casa de piatră
10,30 Roata de rezervă
11,00 Amintirile unui pelerin - doc.
11,30 Tudor Gheorghe - concert
12,00 Pop Star 2001
13,30 Pe aripile filmului
14,00 Totul va fi bine
16,00 Orient Expres
18,00 Sheena - s.
19,00 Observator
19,45 Sport
19,50 Cobra - f. SUA, 1986
21,20 Fotbal Cupa României-finala
23,30 Luptătorii II - f. SUA
1,00 Școala de șoferițe - f. sexi SUA

TV INTERSAT

8,55 Deschiderea programului
9,00 Iute ca fulgerul - film
10,30 Desene animate
11,00 Știrile Intersat - rel.
12,00 Un jaf aproape perfect - film
13,30 Cum să-mi îngrijesc câinele - s.
14,30 Frontieră - live
16,00 Neon Rider - s.
17,00 Deșertul vorbește - s.
17,30 Mămica detectiv particular - s.
18,00 Son of Zorro - s.
18,15 Știrile Intersat
19,00 Mistere, farmece și miracole
19,30 Muzică populară
20,00 Show cu ecou
22,00 O aventură ocazională - film
23,30 Știrile Intersat - rel.
(■) 0,15 Erotica
5,00 Închiderea programului

DISCOVERY

10,00 Aventuri la pescuit
10,25 Aventurile lui O'Shea
10,55 Portrete din natură
11,50 Jurassica
12,45 Călătorii cu Anna Walker: Scoția
13,10 Momente cruciale ale istoriei: Bătălia de la Salamis
13,40 Războiul lui Stalin cu Germania
14,30 Călătoria rinocerului
15,25 Transplant
16,15 Controlul minții
17,10 Veterinari în Africa
18,05 Planeta singuratică
19,00 Kingsbury Square
19,30 Grădinărit
20,00 Gărzile palatului Buckingham
21,00 Jafuri celebre
22,00 Teste de stres pentru clădiri
23,00 Secolul oamenilor
0,00 În căutarea civilizației dispărute
1,00 Dosarele FBI
2,00 Medici detectivi
3,00 Câmpuri de bătălie

TV 2

7,00 Rădăcini; 7,30 Biblia pentru copii; 8,00 Matineu, desene animate; 10,00 Desene animate; **12,00 Mowgli, fiul junglei** - s.; **12,25 Tinerii - s.**; **12,50 Prieteni buni** - s. distractiv; 13,20 Lumea sălbatică - doc.; **14,05 Hercules - s.; 14,50 Aventurile lui Sindbad - s.; 15,35 Aventurile lui Hercules - s.; 16,00 Născut liber - s. av.; 16,55 Charlie, maimuță în familie - s.; 17,40 Comoara din Marea Sudului - s. av.; 18,40 Tarzan - s. SUA, 1996**, cu Joe Lara; 19,30 Fapte; **20,00 Poliția aerului - s. Germania; 21,00 Călătorie spre centrul Pământului - coprod. av. 1999, 2/1**, cu Treat Williams; **22,50 Cyborg Cop - f. SUA, 1994**, cu David Bradley; **0,40 La limita imposibilului - s.; 1,30 Amanta din spațiu 2 - erotic SUA**

PRO 7

7,50 Chaos City - s.; 8,15 Desene animate; **12,15 Omul nopții - s. acțiune SUA; 13,05 Piele de găină - s.; 13,25 Club 7 în L. A. - s .; 14,25 Familia Bundy - s.; 15,20 Dharma și Greg - s.; 15,45 Prieteni - s.; 16,15 Simpsonii - s.; 16,40 Sabina - s .; 17,10 Dawson's Creek - s.; 18,05 Roswell - s. SF SUA**; 19,00 Povești de dragoste - show; 20,00 Talk, talk, talk; 20,30 Max - magazin; **21,15 Fools Rush In - comed. romant. SUA, 1997**, cu Salma Hayek; **23,20 Blackjack - thriller SUA,998**, cu Dolph Lundgreen; **1,25 Gheare de tigru 2 - f.a cț. SUA, 1996**

SAT 1

7,25 Blitz; 8,00 Desene animate; **14,30 Alf** - s.; **15,00 Enterprise** - s. SF; **16,00 Star Trek** - s. S. F.; **17,00 Baywatch** - s.; 18,00 Blitz interviu - Paul McCartney; 18,30 Știri; 19,00 Bodo Bach show; **19,30 J. A. G.** - s. acț. SUA; 20,30 **C. O. P. S.** - Best of TV; **21,15 Asterix, galul și Cleopatra** - f. d.a. Fr.-Belgia, 1968; 23,00 Show-ul săptămânii; **0,30 Pulp Highway** - comed. SUA, 1998 cu Jennifer Telly

TV 5

15,00 Jurnal TV 5; 15,15 Magazin cultural; 16,30 Reportaj Arte; 17,00 Jurnal; 17,15 Invitat TV 5; 17,30 Sport Africa; 18,05 Piramide; 18,30 Întrebări pentru un campion; 19,00 Jurnal; 19,15 Rădăcini și aripi; 20,30 Magazin; 21,00 Jurnal Belgia; 21,30 Jurnal Franța

EUROSPORT

9,30 Sport extrem; 10,00 Motosport - 24 ore Le Mans în direct; 12,00 Motosprot - Le Mans; 13,30 Moto CM - MP al Cataluniei, în direct; 14,00 Moto CM 125 cmc; 15,00 Moto CM - 500 cmc; 16,15 Motosport - le Mans, start; 18,00 Tenis - turneu ATP Queens; 19,00 Motorsport - 24 ore Le Mans în direct; 21,30 Motorsport - Le Mans; 20,00 Știri; 20,15 Tenis - turneu ATP Queens, semifinale; 0,00 News Report; 0,15 Motosport - Le Mans în direct; 0,45 Moto CM - Catalonia; 1,45 Box; 2,15 Raliul Acropolis

CEL MAI IEFTIN
Sunați la 285555
TAXI REGAL

- Pornire 4990 lei
- Tarif oraș 2900 lei/km
- Tarif afară oraș 6000 lei/km

Angajăm: dispeceră cu experiență

- 10 colaboratori - oferim reducere substanțială la reparația mașinii.

(c.b.)

ANUNȚ IMPORTANT
ÎN ATENȚIA AGENȚILOR ECONOMICI

SC RODIPET SA, sucursala Arad, vă oferă posibilitatea de a vă abona la toate publicațiile locale și centrale cuprinse în catalogul presei 2001.

Informații la telefon 250550 sau la sediul din P-ța Gării 2-4.

(c. b.)

TVR 1

7,00 Ceasul deșteptător
8,00 Universul credinței
9,00 Desene animate
9,30 Kiki Riki Miki
10,30 Viața satului
12,05 Tezaur folcloric
13,05 De luni până duminică
13,50 Jurnalul de prânz
14,00 Desene animate
14,45 Autograf Christina Aguilera
15,20 Ursul sălbatic - dramă, SUA, 1999
17,00 Bravo, bravissimo!
18,30 Ți-am spus eu! - comedie, SUA, 1998
20,00 Jurnal. Meteo
20,25 Agenda europeană
(●) 20,30 Amintiri din viața conjugală - comedie, SUA, 1991
22,05 Știrile de sâmbăta asta
22,35 Fotbal Show
23,30 Jurnalul de noapte
2,00 Jurnal - rel.
(●) 2,30 Situație critică - dramă, SUA, 1997
4,20 Debut 50 Plus - rel.
5,35 Superdans
5,55 Tezaur folcloric - rel.

TVR 2

7,00 E timpul să mă mărit! - rel.
7,25 În direct - rel.
8,00 Desene animate
8,30 Tradiții
9,00 Medalion de interpret
9,30 Ferma
10,30 Cronici votive
11,05 Wishbone - s.
11,30 În direct - s.
12,00 Tip-top, mini-top
12,30 Atenție la neatenție! - s.
13,30 Spectacolul lumii
14,00 Știri
14,10 Un artist pentru eternitate
14,45 Splendorile naturii
15,40 Călătoria lui Allen Strange - s.
16,35 O altă dimensiune
17,30 Paralele inegale
18,30 Telejurnal TVR 2
18,40 Mike Hammer, detectiv particular - s.
19,30 Atenție, se cântă!
(●) 21,00 Privirea mortală a dragostei - dramă, SUA, 2000
22,30 Știri
(●) 22,35 Pentru o cauză dreaptă - polițist, SUA, 1996
0,10 TVM. Mesager
0,40 Scurte povestiri cinematografice - rel.
1,10 Călătoria lui Allen Strange - rel.
2,00 Televiziunea, dragostea mea - rel.
(●) 3,00 Pentru o cauză dreaptă - rel.

PRO TV

7,00 Desene animate
8,20 Conor viteazul - s.
9,00 Micii războinici - s.
9,30 Pokemon - d. a.
10,00 Cavalerii din Tir Na Nog - s.
10,30 Liceul Madison - s.
11,00 Războiul Rece - doc.
12,00 Profeții despre trecut
12,50 Știrile Pro TV
13,00 Nebun după tine - s.
13,30 O mamă și jumătate - s.
14,00 Buffy, spaima vampirilor - s.
15,00 Benny Hill
15,30 Răzbunarea Panterei Roz - comedie, Anglia/SUA, 1978
17,15 Melrose Place - s.
18,15 Bilet de vacanță
19,00 Știrile Pro TV
19,30 Dădaca - s.
(●) 20,00 Pe urmele mafiei - acțiune, SUA, 1989
22,00 Marcă înregistrată
22,30 Răzbunare fără limite - s.
23,15 Procesul etapei
2,00 Buffy, spaima vampirilor - rel.
3,00 Nebun după tine - rel.
3,30 O mamă și jumătate - rel.
4,00 Melrose Place - rel.
5,00 Războiul Rece - rel.
6,00 Profeții despre trecut - rel.

TV ACASĂ

7,30 Xena, prințesa războinică - rel.
8,15 Gemenele - rel.
8,45 Căsuța poveștilor - rel.
9,15 Femeia vieții mele - rel.
12,30 Dragoste și putere - rel.
13,00 Rețeaua - rel.
14,30 Desene animate
15,00 Xena, prințesa războinică - s.
16,00 Gemenele - s.
16,30 Soțul și soția - s.
17,00 Acasă la români
18,00 Ia-mă acasă!
18,30 Dragoste și putere - s.
19,00 Femei înșelate - s.
(●) 20,30 Moarte la Veneția - dramă, Italia, 1971
22,45 Acasă la români - rel.
23,45 Soțul și soția - rel.
0,10 Dragoste și putere - rel.
0,50 Muzica de Acasă

PRIMA

7,00 Desene animate
10,30 Tradiții
11,00 Romania@large
11,30 Cinemagia
12,00 Stil - rel.
13,00 Salvați de clopoțel - comedie, SUA, 1992
14,55 Clip Art
15,00 Impact - rel.
16,00 Copiii spun lucruri trăsnite - rel.
17,00 Camera de râs
18,00 Focus
18,30 Impact
19,00 Vânătoarea comorilor - s.
20,00 Real TV
21,00 Vreau să fiu mare - comedie, SUA, 1988
(●) 23,00 Revenire la viață - dramă, SUA, 1990
0,30 Romania@large
1,00 Focus - rel.

ANIMAL PLANET

8,00 Animalele Australiei
9,00 Comorile naturii din Europa
10,00 Proiectul „Supergâștele"
11,00 Școala ghizilor africani
11,30 Îngrijitor la zoo
12,00 Contact extrem
12,30 Ilustrate din natură
13,00 Aventurile vasului Quest
14,00 Reportaje de la zoo
15,00 Vânătorul de crocodili
16,00 Aventurile lui O'Shea
17,00 Noile aventuri ale lui Black Beauty
18,00 Pet Project
19,00 Îngrijitor la zoo
19,30 Veterinari în Africa
20,00 Spitalul veterinar de urgență
20,30 Salvați și salvatori
21,00 Reportaje de la zoo
21,30 Rezervații africane
22,00 Animal X
23,00 Îngrijitor la zoo
23,30 Veterinari în Africa
0,00 Spitalul veterinar de urgență
0,30 Salvați și salvatori
1,00 Contact extrem
1,30 Acvanauții

ATOMIC TV

7,00 Selector
11,30 Atomic Café - rel.
12,00 Reactor
12,30 Vot - rel.
13,30 Hai-Hui - rel.
14,00 Interactiv
16,00 Selector
18,30 Atomix cu DJ-ii de la Atomic
21,30 Selector
23,30 Insomnia

BUDAPESTA 1

7,30 Magazinul satului; 8,00 Religie; 8,10 Emisiuni pentru copii; 8,55 Insula duminicală; 10,30 Piața centrală; 12,00 Religie - slujbă unitariană; 13,10 Clipele norocului; 13,35 Clinica TV - magazin medical; **14,05 Mamă de schimb** - f. Franța; 15,40 Formula 1 - culise; 16,10 Echitație; 16,45 Cocteil extrem; 17,00 Religie; 17,30 Ars Hungarica; 18,00 Documentar; 18,30 Cufăr - magazin turistic; 19,00 Mormântul lui Petöfi; 20,00 Săptămâna; 20,45 Știri; 21,05 Polo CE: Ungaria - Italia; 22,30 Încotro - conc. show; 23,25 Rezumate fotbal, campionat Ungaria; 0,30 Muzică clasică

RTL KLUB

7,30 O lume dispărută - doc.; 8,00 Clubul copiilor; **11,25 Primul sărut** - s. Franța; **11,55 Helene și băieții** - s.; 12,25 Răzbunarea crocodilului - doc. SUA; 13,20 Clubul rețetelor; 14,00 Știri; **14,10 Asta nu-i FBI** - s.; **14,40 O rață de 1 milion $** - comedie, SUA, 1971, cu Dean Jones; **16,25 Noile aventuri ale lui Robin Hood** - s.; **17,15 Felix** - s.; **18,10 Amazon - Prizonierii junglei** - s. av. SUA, cu Patrick Stewart; 19,05 Golyoderby; 19,30 Știri; 19,50 Dosar politic și social; 20,15 Concurs TV; **21,00 Hăituială fără milă** - acțiune, SUA, cu Dolph Lundgren, Louis Gossett jr.; **22,45 Marele lichidator** - comedie, SUA, 1991, cu Danny De Vito, Gregory Peck; 1,05 Știri; 1,20 Parlament

DUNA TV

6,35 Calendar; 8,05 Pentru copii; 8,40 Țara de coral - doc.; **8,55 Orășelul** - s.; 9,20 Păsări - doc.; 9,40 Scriere corectă; 9,50 Galierie istorică; 10,05 Ora de istorie; 10,45 E duminică!; 12,50 Știri; 13,20 Dansuri populare; 13,20 Amintiri; **14,00 Pâine, iubire, fantezie** - comedie, Italia, cu Gina Lollobrigida; 15,35 Meșteșuguri astăzi; 15,50 Cronica mileniului; **16,20 Speranțe frumoase** - s. Anglia, 4/3; 17,10 Filme de scurt metraj; 17,45 Colegii reformate; 18,00 A fost odată... pasiunea; 19,00 Săptămâna; 19,35 Știri; 20,00 Desene animate; 20,25 Talent; **21,00 Viața-i un cuvânt** - dramă, Cuba; 22,40 Dunasport; **23,10 Liniște și țipăt** - f. Ungaria, 1968

VĂ RECOMANDĂM

TVR 1 - (●) 20,30 AMINTIRI DIN VIAȚA CONJUGALĂ - comedie, SUA, 1991

VĂ RECOMANDĂM

TVR 2, ora 22,35 PENTRU O CAUZĂ DREAPTĂ - acțiune

Unul dintre cei mai buni polițiști din Los Angeles, Kurt primește greaua misiune de a investiga o serie de crime provocate, după cum arată indiciile, de un experimentat spărgător de bănci. Pe măsură ce află cât mai multe informații și se apropie de vinovat, pericolul cu care se confruntă detectivul crește proporțional. Situația devine, însă, explozivă când partenerul lui Kurt este ucis și devine evident că polițistul se află între ciocan și nicovală.

TELE 7 ABC

7,00 Muzică
10,00 Tentații - rel.
10,30 Muzică
11,00 La puterea a doua - rel.
12,00 Ofsaid - rel.
13,30 Muzică
14,00 Club ABC - rel.
15,00 Documentar
16,00 Muzică
18,00 24 de ore din 24
18,30 As show
19,30 La ordinea zilei
20,30 Muzică
21,00 Telejurnal
22,00 Manager XXI
23,00 Muzică
6,30 Telejurnal - rel.

HBO

8,00 Shakespeare îndrăgostit - comedie romantică, SUA/Anglia, 1998
10,00 Teoria dragostei - comedie, SUA, 1999
11,30 10 chestii nu-mi plac la tine - comedie, SUA, 1999
13,05 Hanuman - aventuri, SUA, 1998
14,30 Detectiv de voie, de nevoie - comedie, SUA, 1999
16,00 O lecție înainte de moarte - dramă, SUA, 1999
17,40 Rosewood - dramă, SUA, 1997
20,00 Las' pe Beaver! - comedie, SUA, 1997
21,30 Totul despre sex - s.
22,00 O singură noapte - comedie romantică, SUA, 2000
23,30 Revanșa - polițist, România, 1978
1,10 Sexualitatea virtuală - comedie, SUA, 1999

ANTENA 1- TV ARAD

6,00 Magazin sportiv - rel.
6,20 Publicitate, Promo, Revista presei
6,30 Știri TVA - rel.
7,00 Observator
8,00 'Neața
11,00 Zile din viața noastră - s.
12,00 Elena, viața mea - s.
13,00 Știrile amiezii
13,15 Cascadorii - s.
14,00 Karate Kid III - act. SUA, 1986, rel.
16,00 Hoinar prin țară
16,30 Publicitate, Promo
16,45 Știri TVA
17,20 Maria Emilia - s.
19,00 Observator
19,50 Sport
20,00 Jocul hazardului - mister/dragoste, Marea Britanie, 1990
21,55 Ediția de noapte TVA
22,00 Marius Tucă Show
23,00 Observator
23,25 Sport
23,30 Noaptea târziu cu Mircea Badea
0,30 Intrigi în Paradis - s.
1,30 Observator - rel.
2,30 Scandalul - s.
3,30 Cosas del Amor - s.
4,30 Noaptea târziu... - rel.
5,30 Maria Emilia - s. rel.

TV INTERSAT

8,25 Deschiderea programului
8,30 Cafeaua de dimineață
9,30 Preciosa - s.
10,15 Neon Rider - rel.
11,00 Știrile Intersat - rel.
12,00 Viziunile Lisei - f. rel.
13,30 Desene animate
14,00 Deșertul vorbește - s.
14,30 Lumea animalor - s.
15,00 Neon Rider - s.
16,00 Microb - rel.
17,30 Emisiune în limba sârbă
18,00 Lumea adâncurilor - s.
18,15 Știrile Intersat
19,00 Preciosa - s.
20,00 Miracol
21,00 Mistere, farmece și miracole - s.
(●) 21,30 Ochi înșelători - film
23,00 Știrile Intersat
(■) 0,00 Erotica
5,00 Închiderea programului

DISCOVERY

10,00 Aventuri la pescuit cu Rex Hunt
10,25 Turbo
10,55 Elefanții
11,50 Povestea lui Spitfire
12,45 Călătorii cu Ana Walker
13,10 Momente cruciale ale istoriei
13,40 Cursa aventurii
15,25 Diamante celebre
16,15 Războiul lui Stalin cu Germania
17,10 MIR: Viața în spațiu
18,05 Momente cruciale ale istoriei
18,30 Aventuri la pescuit cu Rex Hunt
19,00 Meșterul tâmplar
19,30 Grădinărit
20,00 Ghidul animalelor
21,00 Călătorii cu Anna Walker
21,30 Nick și vidra uriașă
22,00 Gravitația
23,00 În luptă cu forța gravitațională
0,00 Cutia neagră
1,00 Cursa aventurii
3,00 MIR: Viața în spațiu - rel.

TV 2

7,00 Matinal; **10,00 Pământul făgăduinței** - s.; 11,00 Ura, călătorim!; 11,25 Ofertă directă; 12,30 Galerie istorică; 12,35 Fereastră spre Europa; **13,05 Riviera** - s.; **13,530 Bruno și Benny** - s.; **13,55 Inimi îndrăgostite** - f. muzical Ungaria; **15,45 Quantum Leap** - s.; **16,30 Marimar** - s.; **17,00 Milady** - s.; **17,45 Inimi rănite** - s.; **18,15 Fiorella** - s.; **19,00 Frumoasa din Acapulco** - s.; 19,30 Fapte; 20,00 Roata norocului; **20,30 Înger sălbatic** - s.; **21,30 Walker** - s.; **22,00 Teroare pe stadion** - acțiune, SUA, cu Linden Ashby; 23,50 Bună seara Ungaria; **0,10 Au supraviețuit** - f. SUA cu Ethan Hawke; 2,25 Magazin turistic;

PRO 7

7,10 Sam; 8,05 Taff; **9,00 Cine-i șeful?** - s.; **9,35 Afaceri de familie** - s.; **10,05 Chaos City** - s.; **10,35 Tot supărat în Paradis** - comed. SUA 1995; **12,10 Familia Bundy** - s.; **12,40 Bill Cosby show** - s.; **13,05 Grace** - s.; **13,30 Roseanne** - s.; 14,00 Sam; 15,00 Talkshow-uri; 18,00 Taff - magazin; **19,00 Sabrina** - s.; **19,30 Chaos City** - s.; **20,00 Simpsonii** - s.; 20,30 Galileo - mag. de știință; 20,55 Știri, meteo; **21,15 Spitalul de urgență** - s.; 22,15 **Clinica din Berlin** - s.; 23,15 TV Total; 0,15 Bizz; **0,45 Millenium** - s. SUA cu Lance Henriksen;

SAT 1

6,30 Matinal; 10,00 Shopping; **11,00 Zona lui Wolf** - s.; 12,00 Talkshow-uri; **17,00 Star Trek** - s. SF; 18,00 Quiz; 18,30 Știri; 19,00 Quiz show; 19,30 Știri; 20,00 Blitz magazin; 20,40 Quiz show; **21,15 Hoața** - act. Germania, 1997; 23,15 Dosarele 1/25; 0,15 Harald Schmidt show; 1,15 Știri; **1,35 Frasier** - s.; 2,05 Fotbal

TV 5

17,20 Invitatul TV 5; 17,30 Magazin; 18,05 Piramide; 18,30 Întrebări pentru un campion; 19,00 Jurnal; **19,15 Haremul** - f. 21,00 Jurnal Elveția; 21,30 Jurnal Franța; 22,05 Timpul prezent; 23,00 Jurnal; 23,15 Criminaliștii; 1,30 Soir 3;

EUROSPORT

9,30 Fotbal - Eurogol mag.; 10,30 Moto - MP al Cataloniei; 12,00 Raliul Akropolis; 13,00 Fotbal - Eurogol magazin; 14,00 Eurosport Special; 14,30 Atletism - Lille/F; 16,00 Surfing; 17,00 Box; 18,30 Canotaj - Sevilla; 19,30 Sport extrem; 20,00 Polo CE: Croația-Germania; 21,00 Motorsport - Le Mans; 22,00 Box, în direct; 0,00 News Report; 0,15 Camioane - curse; 0,45 Moto CM - Barcelona; 2,15 News Report.

VĂ RECOMANDĂM

HBO, ora 20,00 LAS' PE BEAVER! - comedie

VARBITTOUR TRAVEL AGENCY
BILETE DE AVION
LA PREȚURI AFLATE LA... CEA MAI JOASĂ ALTITUDINE
PESTE 350 DE DESTINAȚII ÎN 80 DE ȚĂRI ȘI 6 CONTINENTE
ACCESIBIL PENTRU ORICE BUZUNAR
INFORMAȚII ȘI REZERVĂRI
ARAD: Bd. Revoluției nr. 85, Tel./Fax 057-211818. E-mail: startour@mail.dnttm.ro
TIMIȘOARA: str Alba Iulia nr. 2, Tel. 056-221400, Tel./fax 056-221401. (5915825)

TVR 1

7,00 Telematinal
* Jurnal de dimineață
9,05 Ora G - rel.
10,00 Pasiuni - rel.
10,45 TVR Cluj
11,50 TVR Iași
12,55 TVR Timișoara
14,00 Jurnalul de prânz
14,15 Infomania
14,30 Iartă-mă! - rel.
15,30 Orice e posibil - s.
16,00 Puncte cardinale
16,30 Kronika
17,30 Avanpremieră Știri
17,35 Pentru dvs, doamnă!
18,15 Pasiuni - s.
19,00 Frontal
19,50 Familia ... Corect!
20,00 Jurnal. Meteo
20,40 Sport
20,45 Afaceri în stil mare - comedie, SUA, 1998
22,30 Clubul de spiritism
23,00 Jurnalul de noapte
23,15 Videoteca veselă
0,00 Lumea dansului
1,00 Frontal - rel.
1,50 Infomania - rel.
2,00 Jurnal - rel.
(■) **2,45 Legătura** - dramă, SUA, 1996
4,30 Știrile de sâmbăta asta - rel.
5,00 Videoteca veselă - rel.
5,45 Clubul de spiritism - rel.
6,15 Pentru dvs., doamnă! - rel.

TVR 2

7,00 D-ra Andrea - s. rel.
7,50 Veni, video, vici! - rel.
8,30 Desene animate
9,20 Tip-top, mini-top - rel.
9,50 S Club 7 la Miami - s.
10,15 Tată, am încurcat-o! - rel.
10,40 Știri
10,45 Sport Plus - rel.
12,00 În mijlocul furtunii - rel.
12,50 D-ra Andrea - s.
13,45 Tribuna partidelor parlamentare
15,30 Știri
15,35 Toți, împreună
16,25 E dreptul tău!
17,00 Tată, am încurcat-o! - s.
17,30 Vara pentru 2
19,15 Veni, video, vici!
19,30 Desene animate
20,00 În mijlocul furtunii - s.
20,50 Aici nu mai locuiește nimeni - dramă, România, 1995
22,15 Micro-recital „Direcția 5"
22,30 Știri
22,35 Stăpânul animalelor - s.
23,20 Patrimoniu
0,05 Bună ziua, Japonia! - doc.
0,30 Știri bancare
0,35 TVM. Mesager
1,05 S Club 7 la Miami - rel.
1,30 Vara pentru 2 - rel.
3,45 Șlagăre simfonice

PRO TV

7,00 Bună dimineața!
8,00 Știrile ProTv
9,00 Tânăr și neliniștit - rel.
10,00 Marile procese și crime - s.
11,00 O lume bizară - rel.
12,00 O familie de tot râsu' - s.
(●) **12,30 Ultimul războinic** - aventuri, SUA, 1970
(●) **14,15 Ultima dragoste** - rel.
16,00 Tânăr și neliniștit - s.
17,00 Știrile Pro TV
17,45 Teo
19,00 Știrile PRO TV
20,00 Spitalul de urgență - s.
21,00 Urmărire generală
22,00 Știrile Pro TV
22,30 ROKENO
22,35 Total Recall - s.
23,30 O lume bizară - s.
0,25 Pro TV te ascultă ce vezi
0,30 Captivi în cartier - s.
(●) **1,00 Artiștii străzii** - muzical, SUA, 1984
(●) **2,30 Ultimul războinic** - rel.
4,00 Total Recall - rel.
4,45 Urmărire generală - rel.
5,45 Teo - rel.

TV ACASĂ

7,15 Știrile de Acasă - rel.
7,55 Căsuța poveștilor - rel.
8,15 Înger sălbatic - rel.
9,15 Îngerașul - rel.
10,00 Căsuța poveștilor - rel.
10,20 Acasă la bunica - rel.
(●) 10,30 De 3 x femeie - rel.
11,30 Betty cea urâtă - rel.
12,30 Dreptul la viață - rel.
13,30 Miracolul iubirii - s.
15,30 Doctorul casei - rel.
16,00 Înger sălbatic - s.
16,45 Desene animate
17,00 Terra nostra - s.
17,55 Acasă la bunica
18,05 Dreptul la viață - s.
19,00 Îngerașul - s.
20,00 Știrile de Acasă
(●) 20,40 De 3 x femeie
21,30 Betty cea urâtă - s.
22,30 Terra nostra - rel.
23,30 Știrile de Acasă - rel.
(●) 0,10 De 3 x femeie - rel.
1,15 Muzica de Acasă, muzica nopții

PRIMA

7,00 Desene animate
8,00 Prima Mix!
13,25 Clip Art
13,30 Exploziv - rel.
14,00 Motor - rel.
14,30 Real TV - rel.
15,30 Detectivi de elită - s.
16,30 Malcolm și Eddie - s.
17,00 Will și Grace - s.
17,30 Camera de râs
18,00 Focus
19,00 Vânătoarea comorilor - s.
20,00 Lupul - thriller, SUA, 1994
22,00 Exotic - doc.
23,00 Focus
23,30 Will și Grace - rel.
0,00 Malcolm și Eddie - rel.
0,25 Clip Art
0,30 Camera de râs - rel.
1,00 Focus - rel.

ANIMAL PLANET

8,00 Două lumi
9,00 Vânătorul de crocodili
9,30 Parcul maimuțelor
10,00 În mijlocul naturii
10,30 Acvanauții
11,00 Salvați și salvatori
12,00 Școala câinelui
13,00 Școala ghizilor
13,30 Ilustrate din natură
14,00 Animalele lui Aspinall
14,30 Parcul maimuțelor
15,00 Îngrijitor la grădina zoologică
15,30 În mijlocul naturii
16,00 În ajutorul animalelor sălbatice
16,30 Spectacolul păsărilor
17,00 Zig & Zag
18,00 Îngrijitor la grădina zoologică
18,30 Reportaje de la grădina zoologică
19,00 Parcul maimuțelor
19,30 Salvați animalele!
20,00 Salvați și salvatori
21,00 Jurnalul felinelor
22,00 Vânătorul de crocodili
23,00 Povestiri neobișnuite
23,30 Suflet sălbatic: Crocodilii
0,00 Instinct criminal
1,00 Aventurile vasului Quest

ATOMIC TV

7,00 Selector
10,25 Reactor - rel.
10,30 File de poveste - rel.
11,00 Atomix - rel.
14,00 Interactiv
15,30 Proaspete și fierbinți - hit-uri ale momentului
15,55 Reactor
16,00 Aria 52 - rel.
19,00 Atomix
21,55 Reactor
22,00 Selector - muzica pe banda rulantă
23,00 Rockada
24,00 Insomnia - Orient Expre
24,30 - 7,00 Insomnia

BUDAPESTA 1

6,45 Lumea satului; 7,00 Matinal; 9,30 Gimnastică TV; **9,40 La mulți ani - s.**; 10,30 Magazin; 13,00 Jurnal; 14,00 Magazin minorități; 15,00 Hocus-pocus - em. pt. copii; 15,30 Carte ilustrată - **Căutătorul de comori** - s. 6/1-2; 16,30 Magazin pedagogic; 17,30 Eco-viziune; 18,00 Cronică; 18,30 Cronică catolică; 19,00 Știri; 19,15 Muzică; **19,25 Poliția nautică** - s. Australia; 20,15 Știrile lumii; 20,30 Știri; 21,05 Polo CE: Ungaria-Olanda; 22,30 Ce? Cât? De ce?; 23,05 Știri; 23,35 Tema; 23,55 Polo CE - rezumate; 0,25 Salon maghiar

RTL KLUB

7,30 Matinal; 10,05 Clubul rețetelor; **10,20 Iubiri interzise** - s.; **10,45 Iubiri secrete** - s.; 11,35 Top Shop; 12,30 Magazin; 13,30 Clubul rețetelor; 14,00 Știri; 14,20 Cavalcadă; **14,25 Al doilea sărut** - s.; **14,55 Babylon 5** - s.; **15,45 Senora** - s.; **16,30 Terra nostra** - s.; **17,25 Faimoși și bogați** - s.; 18,15 Costă, un cuvânt - concurs; **18,20 Milagros** - s.; 19,10 Întâlniri - jurnalul vedetelor; 19,30 Știri; 19,55 Focus; 20,25 Între prieteni; **20,55 Schimbul trei** - s.; **21,45 În mijlocul nimicului** - f. acț., SUA, cu E. Thomas Howell; 23,25 Știri; **23,40 George Walace** - f. SUA 2/1 cu Gary Sinise; 1,20 Focus;

DUNA TV

6,30 Matinal; 9,40 Cronica mileniului; 10,05 Poveștile bunicului; **10,25 Ecouri tăcute** - s. 6/2; 10,35 Ce-i adevărat e adevărat; **10,55 Corul de băieți** - s. 6/2.; 11,25 Călăreții vântului; 12,15 Cronica mileniului; 12,50 Știri; 13,20 Minoritatis mundi; 13,50 Teleenciclopedia; 14,05 Ora spiritului; 15,05 Inițierea; 15,25 Colecția Kallos - doc.; **15,45 Expediția Sonda de adâncime** - s. Australia; **16,35 Elevi la actorie** - s.; 17,00 Calendar - magazin; 19,00 Știri; 19,30 Desene animate; 20,05 Încercările vieții - doc.; **20,55 Secretele mării** - doc.; **21,05 Mașina de vise** - s. Anglia 5/1; 22,00 Știri; **22,35 Bolse Vita** - f. Ungaria; 0,15 Pege Aladar; 0,05 Cinkekiraly - doc.; 0,30 **Stăpânul nebunelor** - f. Franța; 1,05 Știri;

VĂ RECOMANDĂM

TVR 1 - (■) 2,45 LEGĂTURA - dramă, SUA, 1996

VĂ RECOMANDĂM

ANTENA 1, ora 20,00 JOCUL HAZARDULUI - dramă

Serena Staverley, o tânără inocentă, căreia viața îi va juca o mulțime de feste amare. Îndrăgostindu-se de un marchiz, Serena ajunge la locuiască la misteriosul Castel Mandrake. Peripețiile sale sunt de abia la început, căci locul ascunde o groază de secrete teribile, ca să nu mai vorbim de posesiva și răutăcioasa mamă a marchizului, care va încerca să-i facă viața un iad.

TELE 7 ABC

8,00 Muzică
9,00 Cântecul și casa lui - rel.
10,00 Muzică
11,00 La ordinea zilei - rel.
12,00 Muzică
12,30 În justiție - rel.
13,30 Muzică
14,45 Documentar
15,45 Cinetour
16,30 Telecaricatura zilei
16,35 Clipuri muzicale
17,00 Forța destinului
18,00 Cutia muzicală
19,00 Muzică
20,00 As Show
21,00 Telejurnal
21,59 Telecaricatura zilei
22,00 Ora unu a venit
0,30 Cinetour - rel.
1,15 Cutia muzicală - rel.
2,05 Muzică
6,00 Telejurnal

HBO

9,45 Gideon - dramă, SUA, 1999
11,30 Visuri de glorie - comedie, SUA, 1996
13,25 Cocioabele din Beverly Hills - comedie, SUA, 1998
14,55 Epicentru - acțiune, SUA, 2000
16,35 Propunerea - dramă, SUA, 1998
18,25 Jaf în timpul potopului - acțiune, SUA, 1998
20,00 Pasiune periculoasă - acțiune, SUA, 1998
22,00 Santana: „Supernatural"
23,30 Dincolo de Ozona - dramă, SUA, 1998
1,05 Purgatoriul - western, SUA, 1999

ANTENA 1–TV ARAD

7,00 Muzică populară
7,30 Emisiune în limba germană
7,50 Publicitate, Promo
8,00 Viața spirituală
8,30 Divertisment
9,00 7 zile - retrospectiva săptămânală a Știrilor TVA
10,00 Desene animate
10,20 Infanteria stelară - s.
10,40 Pantera roz - s.
11,10 Pop Star 2001 - gala laureaților
12,00 De vorbă cu Adrian Păunescu
15,00 Marele premiu al Cataluniei la motociclism, clasa 500 cmc, în direct
16,00 Britney Spears în Hawaii - concert
17,00 Prezentul simplu
18,00 Amazon - s.
19,00 Observator
19,30 7 zile din 7 - retrospectiva săptămânii
19,45 Sport
20,00 Academia vedetelor
22,00 TeleEurobingo Show
(●) **1,00 La aburi** - dramă, SUA
2,30 Observator - rel.
(●) **3,15 Mado** - dramă, Franța, 1976
5,00 Indiana Jones și atacul vulturilor - partea I

TV INTERSAT

8,55 Deschiderea programului
9,00 Nebunie generală - film
10,30 Desene animate
11,00 Știrile Intersat - rel.
12,00 Memorii din anul 1986
13,00 Life magazin
13,30 O altfel de lume
14,00 Show cu ecou - rel.
16,00 Mistere, farmece și miracole - s.
16,30 Neon Rider - s.
17,30 Son of Zorro - s.
17,45 Auto integral
18,15 7 x 7
(●) **19,00 Soldați de jucărie** - film
20,30 Mămica, detectiv particular - s.
21,00 Deșertul vorbește - s.
(▲) **21,30 Avansuri ostile** - film
23,00 7 x 7 - rel.
(■) 0,00 Erotica
5,00 Închiderea programului

DISCOVERY

10,00 Alunecări de teren
10,55 Ghidul condițiilor meteo extreme
11,50 Jafuri celebre
12,45 Cutia neagră
13,40 Titanic
15,25 Descoperiri în medicină
17,10 Teste de stres pentru clădiri
18,05 Deschizătorii de drumuri
19,00 Meșterul tâmplar
19,30 Bucătărie canadiană
20,00 Vânătorul de crocodili
21,00 Secolul oamenilor
22,00 Cursa aventurii
0,00 Planeta singuratică
1,00 Criminaliștii
2,00 Australia sălbatică
3,00 Noi descoperiri

TV 2

7,00 Gânduri matinale; 7,30 Martor - doc.; 8,00 Matineu TV; 10,00 Desene animate; **12,00 Maugli, fiul junglei** - s.; **12,30 Aripi** - s.; 13,00 Sport TV2; **13,30 Quant Leap - Călător în timp** - s. av. SUA; **14,20 Tequila** - western, Spania/Italia, 1973; **16,00 Mac Gyver** - s.; **16,55 Xena** - s.; **17,45 Pacific Blue** - s.; **18,40 J.A.G** - s.; 19,30 Jurnal; **21,00 Călătorie spre centrul Pământului** - aventuri, coprod., p. 2; **22,50 Caracatița** - s.; **0,45 Dosarele Y** - s.; 1,15 Ungaria, mâine; **1,55 Fiii anului cu inima de piatră** - f. Ungaria, p. 2

PRO 7

8,15 Cosby & Kids; 8,35 Desene animate; 11,40 Cinemax TV; **12,25 Un mountie la Chicago** - s.; **13,15 Viper** - s.; **14,10 Largo Winch** - s.; **15,05 Hexina, frumoasă, nebună, primejdioasă** - comedie polițistă, SUA, 1993; **16,40 Familia Brady** - comedie, SUA, 1996; **18,15 Indianul din bucătărie** - fantasy, SUA, 1995; 20,00 Lumea minunată - magazin; 20,55 Știri, sport, meteo; **21,15 Sub presiune** - thriller, SUA, 1999, cu Rob Lowe 22,55 Focus TV; **23,55 Freejack** - SF, SUA, 1991, cu Emilio Estevez, Rene Russo; **1,50 Blackjack** - thriller/acțiune, SUA, 1998

SAT 1

7,10 Bodo Bach Show; 7,40 Paul Mc Cartney's Wingspon - doc.; 9,10 Weck Up - show; 10,10 Show-ul săptămânii; **11,10 Alf** - s.; 11,40 Bugs Bunny - d.a.; **12,05 Inspectorul König** - s.; **13,05 Clinica Rosenau** - s.; **14,05 Park Hotel Stern** - s.; **15,05 Mac Gyver** - s.; **16,05 Pensacola** - s.; **17,00 J.A.G.** - s.; **18,00 Farscape** - s. SF; 19,00 Blitz magazin; 19,30 Știri; 20,00 Trucurile magicienilor; **21,15 Armele femeilor** - comedie, SUA, 1988, cu Sigourney Weaver, Melanie Griffith; 23,20 Ora lui Hape - show; 0,00 Planetopia - reportaje; 0,45 News & Stories; **1,40 Gorilla** - comedie/polițist, Franța, 1989

TV 5

13,05 Duminici de sărbătoare; 13,30 Jurnal; 14,05 Colonii; 14,30 Magazin; 15,00 Jurnal; 15,15 Magazin; 17,00 Jurnal; 17,30 Telecinema; 18,05 Chioșc; 19,00 Jurnal; 19,15 Duminici de sărbătoare; 21,00 Jurnal Belgia; 21,30 Jurnal Franța

EUROSPORT

9,30 Motorsport - 24 ore Le Mans, în direct; 11,00 Moto CM - MP al Cataluniei, în direct; 12,00 Moto CM - 125 cmc; 13,15 Moto - 250 cmc, în direct; 14,30 Moto - MP al Cataluniei, Barcelona; 16,00 Motorsport - 24 ore Le Mans, în direct; 17,30 Atletism - Lille/F; 19,00 Tenis - ATP Queens/ Londra, finala; 20,00 Auto Nascar; 21,00 Auto - Champ Car-Detroit; 22,00 News Report; 22,30 Auto raliu CM - Akropolis 2001; 0,00 News Report; 0,15 Eurosport Special; 0,45 Atletism Lille/F.

HBO, ora 20,00 PASIUNE PERICULOASĂ - acțiune

Un hoț de „carieră", care mai bine de două decenii s-a îndeletnicit numai cu spargerea băncilor, Jack Foley este încarcerat acum într-una dintre cele mai bine păzite închisori din Florida, Glades Correctional Institution. Chiar dacă nu a pus vreodată mâna pe armă, bărbatul se poate lăuda cu mai multe furturi față de oricare condamnat de acolo și chiar, în dosarele FBI, el deține „recordul". Totuși, există și o problemă: Foley a avut, deseori, ghinionul de a fi prins și asta, în special, datorită mașinii sale care-l lăsa cu ochii-n soare când îi era lumea mai dragă.

PRO TV, ora 20,00 PE URMELE MAFIEI - acțiune

Au trecut mulți ani de când Truman Gates a părăsit locurile natale, o fermă în munți, pentru a se stabili în Chicago și a deveni polițist, dar niciodată el nu s-a înstrăinat de familie. Acum, unul din frații săi este ucis, iar Truman dorește să se facă dreptate, bineînțeles, pe cale legală, având deplină încredere în sistem. La rândul său, Briar, cel mai în vârstă frate, are alte idei, vrând să-l pedepsească pe vinovat după o altă lege, cea a „munților", învățată de la strămoși.

TVR 1

7,00 Telematinal
9,00 Surprize, surprize - rel.
11,00 Bravo, Bravissimo! - rel.
12,30 Știrile de sâmbăta asta - rel.
13,00 Teleenciclopedia - rel.
14,00 Jurnalul de prânz
14,15 Infomania
14,30 Pro Patria
15,30 Orice e posibil - s.
16,00 Kronika
17,30 Avanpremieră Știri
17,35 La țintă
18,15 Pasiuni - s.
19,00 Impas în doi
19,50 Familia ... Corect!
20,00 Jurnal. Meteo
20,40 Sport
20,45 Iartă-mă!
21,45 Scurt pe doi
23,00 Jurnalul de noapte
23,15 Memoria exilului românesc
0,00 Teatrul Național de TV prezintă: **Părinții teribili** de **Jean Cocteau**
2,00 Jurnal - rel.
2,45 Impas în doi - rel.
3,35 Memoria exilului românesc - rel.
4,20 De la Est la Vest - rel.
4,50 Scurt pe doi - rel.
6,05 Familia ... Corect! - rel.
6,15 La țintă - rel.

TVR 2

7,00 Ferma - rel.
8,05 Desene animate
9,20 În direct - rel.
9,50 S Club 7 la Miami - s.
10,15 Portret în oglindă - rel.
10,45 Știri
(●) **10,50 Privirea mortală a dragostei** - rel.
12,20 Orașe în festival
12,50 D-ra Andrea - s.
13,40 Răscruci - rel.
14,10 Desene animate
15,30 Știri
15,40 Toți, împreună
16,45 Oprirea obligatorie
17,00 Tată, am încurcat-o! - s.
17,25 Micro-recital „Cargo"
17,40 Splendorile naturii - rel.
18,30 Telejurnal TVR 2
18,40 Camera de gardă
19,10 Desene animate
20,00 În mijlocul furtunii - s.
20,50 Sport Plus
22,00 Scurte povestiri cinematografice - s.
22,30 Știri
22,35 Teatru TV: **Ce zi frumoasă! de M. de Ghelderode**
0,25 Știri bancare
0,30 TVM. Mesager
1,10 S Club 7 la Miami - rel.
1,35 Trupa DP 2 - rel.
3,05 O altă dimensiune - rel.
3,55 Scurte povestiri... - rel.
4,25 Top TVR 2 - rel.
5,25 Atenție, se cântă!

PRO TV

7,00 Bună dimineața!
8,00 Știrile Pro TV
9,00 Tânăr și neliniștit - rel.
10,00 Marile procese și crime - s.
11,00 Dădaca - rel.
11,30 O familie de tot râsu' - s.
(●) **12,00 Tinerii cowboy** - western, SUA, 1972
(●) **14,15 Pe urmele mafiei** - rel.
16,00 Tânăr și neliniștit - s.
17,00 Știrile Pro TV
17,45 Teo
19,00 Știrile Pro Tv
(●) **20,00 Ultima dragoste** - dramă, SUA, 1999
22,00 Știrile Pro TV
22,30 ROKENO
22,35 Provest
23,30 Avocații - ultimul episod
0,25 Pro TV te ascultă ce vezi
0,30 O lume bizară - s.
1,30 Captivi în cartier - s.
(●) **2,00 Tinerii cowboy** - rel.
4,00 Marile procese și crime - rel.
4,45 Provest - rel.
5,45 Teo - rel.

TV ACASĂ

7,30 Xena, prințesa războinică - rel.
8,30 Gemenele - rel.
9,15 Îngerașul - rel.
10,00 Căsuța poveștilor - rel.
10,25 Acasă la bunica - rel.
10,35 Femei înșelate - rel.
12,00 Ia-mă acasă - rel.
12,30 Dragoste și putere - rel.
(●) **13,00 Moarte la Veneția** - f. rel.
15,30 Acasă la... cu Ruxandra Săraru - rel.
16,00 Înger sălbatic - s.
16,45 Desene animate
17,00 Terra nostra - s.
17,55 Acasă la bunica
18,05 Dreptul la viață - s.
19,00 Îngerașul - s.
20,00 Știrile de Acasă
(●) 20,40 De 3 x femeie
21,30 Betty cea urâtă - s.
22,30 Terra nostra - rel.
23,30 Știrile de Acasă - rel.
0,10 De 3 x femeie - rel.
1,15 Muzica de acasă, muzica nopții

PRIMA

7,00 Desene animate
8,00 Prima Mix!
13,25 Clip Art!
13,30 Tradiții - rel.
14,30 Camera de râs
15,30 Raven - s.
16,30 Malcolm și Eddie - s.
17,00 Will și Grace - s.
17,30 Camera de râs
18,00 Focus
19,00 Vânătoarea comorilor - s.
20,00 Vrei să fii miliardar?
21,00 Rambo 2 - acțiune, SUA, 1985
23,00 Focus
23,30 Will și Grace - rel.
0,00 Malcolm și Eddie - s.
0,25 Clip Art
0,30 Camera de râs - rel.
1,00 Focus - rel.

ANIMAL PLANET

8,00 Păsările Australiei
9,00 Vânătorul de crocodili
9,30 Parcul maimuțelor
10,00 Contact extrem
10,30 Aventurile lui O'Shea
11,00 Salvați și salvatori
12,00 Rase de câini
13,00 În mijlocul naturii
13,30 Acvanauții
14,00 Salvați și salvatori
14,30 Medicul veterinar
15,00 Salvați animalele!
15,30 Urgențe veterinare
16,00 Povestiri de la grădina zoologică
16,30 Spitalul veterinar de urgență
17,00 Rase de câini
18,00 Îngrijitor la grădina zoologică
18,30 Reportaje de la grădina zoologică
19,00 Parcul maimuțelor
19,30 Salvați animalele!
20,00 Fotograful animalelor sălbatice
20,30 Îngrijitor la grădina zoologică
21,00 Din zori până la asfințit
22,00 Săptămâna crocodililor
23,00 Zeița Nilului
0,00 La lumina zilei
1,00 Școala ghizilor africani
1,30 Ilustrate din natură

ATOMIC TV

7,00 Selector
10,00 Reactor
10,30 Hai Hui - rel.
11,00 Atomix - rel.
14,00 Interactiv
15,30 Proaspete și fierbinți - "hit-uri ale momentului
15,55 Reactor - știrile zilei
16,00 Romanian Top 100 - rel.
18,00 Selector
19,00 Atomix
21,55 Reactor - știrile zilei
22,00 Selector
22,30 File de poveste - rel.
23,00 Aria 52
24,00 - 7,00 Insomnia

BUDAPESTA 1

6,42 Matinal; 6,45 Lumea satului; 7,00 Matinal; 8,00 Emisiune pentru copii; 9,30 Gimnastică TV; **9,40 La mulți ani!** - s.; 10,35 Matinal; 13,00 Știri; 14,00 Emisiuni minorități; **15,10 Doctorița Marlene** - s. Germania, 21/5; 16,00 Poșta TV; 16,30 Ștrada școlii; 17,30 Ungaria, casa mea; 17,50 Rămâi cu noi!; 18,00 Să învățăm Europa! 18,30 Magazinul armatei; 19,00 Știri; 19,10 Muzică; **19,25 Poliția nautică** - s.; 20,15 Știrile lumii; 20,30 Jurnal; 21,00 Polo CE: Ungaria - Iugoslavia; 22,35 112 Extra; 23,10 Știri; 23,20 Actual; 23,40 Tema; 23,55 Polo CE Budapesta; 0,25 Magazin pedagogic

RTL KLUB

7,30 Matinal; 8,00 Clubul copiilor; 10,05 Clubul rețetelor; **10,20 Iubiri interzise** - s.; **10,45 Iubiri și secrete** - s.; 11,35 Top Shop; 12,30 Matinal; 13,30 Clubul rețetelor; 14,00 Știri; 14,20 Cavalcadă; **14,25 Al doilea sărut** - s.; **14,55 Babylon** - s.; **15,45 Paula și Paulina** - s.; **16,30 Terra nostra** - s.; **17,25 Faimoși și bogați** - s.; **18,20 Milagros** - s.; 19,10 Întâlniri - mag. vedetelor; 19,30 Știri; 19,55 Focus magazin; 20,25 Între prieteni; **20,55 Din hoț polițist** - s.; **21,45 Ocupația: vânător de recompense** - acțiune, SUA, cu Rutger Hauer; **23,40 Slujbă diabolică** - s.; 0,30 Știri; 0,45 Automania

DUNA TV

6,30 Matinal; 9,40 Matineu de vară; **10,25 Ecouri tăcute** - s., 6/1; 10,35 Dacă aș fi animal; **10,45 Corul de băieți** - s., 6/1; 11,20 Clipele unui secol; 11,50 Știrile săptămânii; 12,25 Amintiri; 12,50 Știri; 13,00 Schimbare; 13,20 Dunasport; 14,00 Talent; 14,30 Leventék atya; 15,30 Cronicarul; 16,00 Ora de istorie; 16,40 Galerie istorică; 17,00 Calendar; 18,50 Mileniu; 19,00 Știri, sport; 19,30 Desene animate; 19,55 Limba maghiară; 20,00 Muzică; **20,35 Grădina de trandafiri hexagonală** - f. Ungaria; 22,00 Știri; 22,35 Ora spiritului; 23,35 Și pe mine mă uitați - doc.; 0,40 Știri

VĂ RECOMANDĂM

HBO, ora 20,00
FOTOGRAFIA MAGICĂ - dramă

VĂ RECOMANDĂM

PRO TV, ora 20,00 ULTIMA DRAGOSTE - dramă

Când medicii o anunță că suferă de cancer, Susan, o avocată de succes și mama unei drăgălașe fetițe, simte că lumea se prăbușește în jurul ei. Disperată, femeia încearcă pentru o vreme, toate tratamentele recomandate de medici, dar, când nici unul nu dă rezultate, Susan își ia fiica, Carson și se întoarce în locurile natale în California. Aici, în compania familiei și a prietenilor, femeia speră să găsească suportul emoțional necesar confruntării cu necruțătoarea boală.

TELE 7 ABC

7,00 Muzică
10,00 Forța destinului - rel.
11,00 Cinetour - rel.
12,00 Cutia muzicală - rel.
13,00 Telesport - rel.
14,30 Muzică
18,00 Germania astăzi - doc.
18,30 La puterea a doua
19,25 Pronosport
19,29 Telecaricatura zilei
19,30 Muzică
21,00 Telejurnal
21,45 Auto Moto Sport TV - doc.
22,15 Muzică
22,30 Ofsaid
0,00 Muzică
5,00 Ofsaid - rel.
6,00 Telejurnal - rel.

HBO

8,00 Complicitate - dramă, SUA, 2000
9,35 Trixie - dramă, SUA, 2000
11,35 Dușmanul dușmanului meu - acțiune, SUA, 1999
13,10 Cu mâinile curate - polițist, România, 1972
14,45 Gara centrală - dramă, Brazilia, 1998
16,30 O nouă șansă - comedie, SUA, 1999
18,20 Ferocitate - horror, SUA, 1999
20,00 Fotografia magică - dramă, SUA, 1997
21,45 Spawn - s.
22,15 Plunkett și Macleane - aventuri, SUA, 1999
23,50 Visul unei nopți de vară - comedie romantică, SUA/Anglia, 1999
1,45 Kama Sutra - s.

ANTENA 1-TV ARAD

6,00 7 zile TVA - retrospectiva știrilor locale - rel.
7,00 Observator
8,00 'Neața
11,00 Zile din viața noastră - s.
12,00 Orient Expres - rel.
13,00 Știrile amiezii
(●) **14,00 Dragoste și ură** - dramă, SUA, 1970
16,00 Magazin sportiv
16,30 Publicitate, promo
16,45 Știri TVA
17,20 Maria Emilia - s.
19,00 Observator
19,45 Sport
19,50 Karate Kid 3 - acțiune, SUA, 1986
21,55 Ediția de noapte TVA
22,00 Marius Tucă Show
23,00 Observator
23,25 Sport
23,30 Noaptea târziu, cu Mircea Badea
0,30 Intrigi în Paradis - s.
1,30 Observator - rel.
2,30 Scandalul - s.
3,30 Cosas del Amor - s.
4,30 Noaptea târziu - rel.
5,30 Maria Emilia - rel.

TV INTERSAT

8,25 Deschiderea programului
8,30 Cafeaua de dimineață
9,30 Preciosa - rel.
10,15 Neon Rider - rel.
11,00 7 x 7 - rel.
12,00 Soldați de jucărie - rel.
13,30 Mămica detectiv particular - rel.
14,00 Lumea animalelor sălbatice - s.
14,30 Memorii din anul 1986 - rel.
15,30 Life Magazin
16,00 SOS Coast Guard - s.
16,30 Deșertul vorbește - s.
17,00 Auto integral - rel.
17,30 Neon Rider - s.
18,15 Știrile Intersat
19,00 Preciosa - s.
(▲) **20,00 Visurile Lisei** - film
21,30 Microb
23,00 Știrile Intersat
(■) 0,00 Erotica
5,00 Închiderea programului

DISCOVERY

10,00 Australia sălbatică
10,55 Noi descoperiri
11,50 Misterele istoriei
12,45 În căutarea civilizației dispărute
13,40 Cursa aventurii
15,25 Planeta singuratică
16,15 Jumbo Jet
17,10 Jurassica
18,05 Momente cruciale ale istoriei
18,30 Aventuri la pescuit
19,00 Bucătărie canadiană
19,30 Kingsbury Square
20,00 Elefanții
21,00 Călătorii cu Anna Walker
21,30 Turbo
22,00 Cursa aventurii
0,00 Diamante celebre
1,00 Războiul lui Stalin cu Germania
2,00 Povestea lui Spitfire
3,00 Jurassica

TV 2

7,00 Matinal; 7,30 Biblia pentru copii; 8,00 TV 2 Matineu; 10,00 Țara făgăduinței; 11,00 Jurnal; 12,00 Ofertă directă; 13,00 Matinal; 13,05 Galerie istorică; **13,10 Riviera** - s.; **13,40 Bruno și Benny** - s.; **14,10 Fiii omului cu inima de piatră** - f. Ungaria 2/2; **15,45 Quantum Leap** - s. SF; **16,30 Marimar** - s.; **17,00 Milady** - s.; **17,45 Inimi rănite** - s.; **18,15 Fiorella** -s.; **19,00 Frumoasa din Acapulco** - s.; 19,30 Fapte; 20,00 Multimilionar; **20,30 Înger sălbatic** - s.; **21,00 În trei** - f. SUA, cu Stephen Baldwin; **22,30 Pshihocop** - s.; 23,35 Bună seara, Ungaria; 23,55 Mobyl Party; **0,05 Misiune periculoasă** - s.

PRO 7

7,25 Taff magazin; **8,20 Dharma & Greg - s.**; 8,45 Trandafiri de la festival; 9,40 Talk, talk, talk; **10,15 Lucas** - comedie, SUA, 1986; **12,10 Fam. Bundy** - s.; 12,35 Bill Cosby show; **13,05 Grace** - s.; **13,30 Roseanne** - s.; 14,00 Sam; 15,00 Talkshow-uri; 18,00 Taff; **19,00 Sabrina** - s.; **19,30 Chaos City** - s.; **20,00 Simpsonii** - s.; 20,30 Galileo; 20,55 Știri; **21,15 Dosarele X** -s.; **22,15 Seven Days** - s.; 23,15 TV Total; 0,15 Quatsch Comedy Club; 0,45 Serial; **1,10 Seinfeld** - s.; 1,40 Cinemax TV; 2,25 Desene animate

SAT 1

6,30 Matinal cu sport; 10,00 Shopping, **11,00 Zona lui Wolf** - s.; 12,00 Talkshow; **17,00 Star Trek** - s.; 18,00 Quiz - show; 18,30 Programe regionale; 19,00 Quiz show; 19,30 Știri; 20,00 Blitz magazin; 20,40 Quiz show; **21,15 Zona lui Wolf** - s. pol Germania, 2000; **22,15 Anke** - s.; 22,45 Spoturi publicitare; **23,00 Strada „Mila roșie"** - s.; 0,15 Spiegel TV; 0,50 24 de ore; 1,20 Știri

TV 5

14,05 Pus la punct; 15,00 Jurnal; 15,15 Cinema; 17,00 Jurnal; 17,20 Invitatul TV 5; 17,30 Mediterraneo; 18,05 Piramide; 18,30 Întrebări pentru un campion; 19,00 Jurnal; **19,15 Cinema**; 21,00 Jurnal Elveția; 21,30 Jurnal Franța

EUROSPORT

9,30 Motorsport - Le Mans; 11,00 Auto Nascar; 12,00 Tenis - ATP Queens, finala; 13,00 Atletism - Lille/F; 14,30 Auto - CampCar, Detroit; 16,00 Eurosport - Watts; 16,30 Auto - Nascar Brooklyn; 17,30 Motorsport - Le Mans; 19,00 Eurogol magazin; 20,00 Polo pe apă CE, Budapesta: Germania - Rusia; 21,00 Eurosport Special - Watts; 21,30 Moto CM Barcelona; 23,00 Raliul Akropole 2001; 0,00 News Report; 0,15 Fotbal - Eurogol magazin; 1,15 Sărituri de pe stânci.

S.C. TEPRO VEST HOLDING S.A.
VINDE:
▸Țevi instalații(negre și zincate) 1/2-4D
▸Toată gama de produse laminate ▸Oțel rotund
▸Bare trase - pătrate - hexagon
▸Plasă sârmă, tablă și electrozi
▸Oțel beton D6-25 ▸PC 52 D8-32
▸Ciment ▸Var ▸BCA ▸Cuie și plasă rabiț
▸Plasă sudată 4, 5, 6.
TRANSPORTĂM MARFĂ 10-20 T
Vindem BCA și ciment la preț de furnizor + transport.
ARAD str. Câmpurilor nr. 3 tel. 057-289 924

S.C. IZOLTA S.R.L.
IZOLTA
VINDE EN-GROS:
CIMENT SI VAR
IN CALITATE DE DISTRIBUITOR
CASIAL
VINDE SI ALTE MATERIALE DE CONSTRUCTII
EXECUTĂ:
HIDROIZOLATII CU MEMBRANĂ
PLUVITEC®
STR. COCORILOR nr.4 TEL. 289342 SAU LA DEPOZITUL situat pe str. PADURII nr.4 colț cu str. EFTIMIE MURGU, TEL.256589

„ÎMI PROPUN O CLASARE PE PODIUM LA EUROPENE“

☛ afirmă trăgătorul IULIAN RAICEA (CSM Conar Arad)

Revenit de la Cupele Mondiale de la Milano și München, unde a ocupat locurile 2 respectiv 4 în proba de pistol viteză, Iulian Raicea s-a aflat marți seara, preț de câteva ore, la dispoziția presei arădene. Întâlnirea a avut loc la baza sportivă UTA de pe malul Mureșului. Raicea a fost însoțit, printre alții, de Corneliu Ion, președintele Federației Române de Tir și Virgil Atanasiu, antrenor coordonator al lotului reprezentativ. Au mai participat, de asemenea, președintele CSM Conar Arad, Eugen Roman și sponsorul clubului, Dimitrie Cinah (S.C. Conar S.A.), ultimul premiindu-i pe sportiv și pe antrenorul Atanasiu pentru performanța obținută. Iată interviul realizat cu acest prilej.

– Cum a fost la Cupele Mondiale, Iulian?

– Cum să fie? Am tras 589 de puncte, atât la Milano cât și la München. În finală am ochit mai bine la Milano, totalizând 688,2 puncte. În Germania am fost incomodat de țintele electronice și de luminozitatea slabă a poligonului. De fiecare dată a învins germanul Ralf Schumann (695 respectiv 696,5 puncte). Este un lider de necontestat în momentul de față. Dacă voi mai lucra la factorul concentrare, aș putea să îmi urc punctajul, apropiindu-mă de o medie de aproape 595 puncte.

– Ce concursuri urmează?

– „Naționalele“, Balcaniada din Turcia și „europenele“ de la Zagreb. (Intervine antrenorul Atanasiu, adăugând că se speră la o clasare pe podium la importanta întrecere continentală. În acest sens se va schimba structura antrenamentelor, evitându-se pregătirea mecanică și insistându-se pe inducerea „stării de competiție“, ameliorarea aspectelor psihologice, a încrederii în forțele proprii. Pe echipe, România îi va alinia pe Iulian Raicea, Iulian Cazan și Gabriel Cristache. Revenind la concursuri, aș spune că cel de la München a fost mult mai puternic, venind chinezi, ruși, chiar indieni. Mă bucur că am devansat pistolari bine cotați pe plan mondial. Am tras și în proba de pistol cu aer comprimat, experimentând o armă a firmei „Tardini“.

– Cu studiile cum stai?

– Sunt student în anul 5 la Facultatea de Management din cadrul Universității Ecologice. Recent am luat parte la un curs organizat de C.O.R., având o durată de o săptămână, cu tematica management sportiv. Cursul a fost urmat și de Laura Badea, Gina Gogean și Elisabeta Lipă. Anul viitor aș putea fi prezent la Jocurile Mondiale Universitare.

- În final...

- Doresc să mulțumesc încă o dată domnului director Cinah, pentru faptul că s-a aflat mereu alături de mine, ajutându-mă și dând dovadă de mare omenie.

*

În ceea ce îl privește pe tânărul Marius Cenădan, care vine puternic din urmă la aceiași probă, începând să pună probleme inclusiv seniorilor deși este abia junior II, atât Iulian Raicea cât și antrenorul Atanasiu au avut numai cuvinte de laudă la adresa lui. Să fie într-un ceas bun!

ADRIAN HĂRȚĂU

În lotul B. C. West Petrom Arad

MAREA NOUTATE ESTE BOSNIACUL DINO KONAKOVIC

Echipa campioană de baschet masculin, West Petrom Arad, este în plin proces de conturare a lotului de jucători cu care va aborda sezonul competițional 2001-2002. Cea mai mare noutate este aducerea bosniacului Dino Konakovic (26 de ani, 2,02 m), care a semnat un contract pe un an de zile. El se antrenează deja cu formația arădeană. La o ședință de pregătire desfășurată la Sala Decebal, jucătorul ne-a declarat: „West Petrom este o grupare puternică. Mă bucur că am venit la Arad. Mă simt excelent în orașul dvs., unde am întâlnit persoane deosebite. Am o părere favorabilă despre președintele Boric, despre antrenorul Petricevic, despre colegi. Tocmai din acest motiv am refuzat ofertele venite din Germania și Slovenia, cu gândul că vom face treabă bună împreună." Konakovic a mai evoluat la B. K. Sarajevo, cu care a devenit campion al Bosniei Herțegovina și la B. K. Zagorje, în Slovenia. Poate juca atât pe postul de pivot, cât și pe cel de extremă. Încă în luna februarie a încercat să se transfere la West Petrom, pentru a-i ajuta pe petroliști în lupta pentru titlu, dar nu a primit acceptul Federației. Dino apreciază saltul valoric înregistrat de baschetul masculin românesc, reflectat în ultimele rezultate ale „naționalei" și este optimist în privința viitorului.

PETRICEVIC, ALEXE ȘI MARJANOVIC ÎȘI PRELUNGESC CONTRACTELE

Antrenorul principal Dragan Petricevic, în urma unei discuții în trei, la care au mai participat impresarul său și președintele Dan Gabriel Boric, a decis să semneze un nou contract, având o durată de un an. Practic, contractul ar intra în vigoare din luna iulie, fiind corelat cu câteva clauze care trebuie perfectate. Obiectivul campionatului următor va fi cucerirea unui nou titlu. Miljan Marjanovic și Toni Alexe și-au dat acordul de principiu. Ultimul este plecat în SUA, în vacanță, urmând să semneze la revenirea în țară. Mai rămâne doar ca Burlacu să poarte negocieri în vederea unui nou contract.

Dino Konakovic

SPASOJEVIC ȘI NIKOLIC NU RĂMÂN

Este aproape sigură despărțirea de Zoran Spasojevic și Nikola Nikolic. Se preconizează aducerea altor 3-4 baschetbaliști, între care se numără un pivot din Iugoslavia, cu care conducerea este în faza discuțiilor. „O serie de jucători sunt acum realmente interesați de West Petrom" - spune Petricevici. Configurația lotului se va stabili în prima decadă a lunii iulie.

ADRIAN HĂRȚĂU

PROGRAMUL COMPETIȚIILOR

● **Fotbal.** Duminică, ora 18, în campionatul județean „Promoție" (ultima etapă), **Seria A:** Vinga-Ususău, Sp. German-Zăbrani, Mailat-Munar, V. Săvârșin-Secusigiu. Echipele Cruceni, Mănăștur, C. Săvârșin și Fântânele stau. **Seria B:** Zimandul Nou-Horia, Sintea Mare-Glogovăț 99, Seleuș-Cermei, Dud-Covăsânț, Comlăuș-Agrișul Mare, Nadăș-Drauț, Chereluș-Olari. **Seria C:** Bârsa-Hălmagiu, U. Sebiș-Bocsig, Hășmaș-Buteni, Dieci-Vârfurile. Echipele Gurba și Lunca Teuzului stau.

● **Box.** Sâmbătă, de la ora 11,30, la Arena Silva Lazăr Motorul, are loc o gală de box la care participă pugiliști de la Banatul Timișoara, Crișul Oradea, Astra Arad, Box Club Arad și Silva Lazăr Motorul Arad.

● **Înot.** Sâmbătă, de la ora 16,00 la Bazinul de înot Delfinul are loc Cupa Banatul OPEN. Participă CSȘ Arad, CSȘ Timișoara, CSȘ Reșița, Zrenjanin, Kikinda și Pancevo.

JUNIORII DE LA UTA POT DEVENI CAMPIONII ROMÂNIEI

Visul oricărui junior este să ajungă într-o finală de campionat național. Aici, echipele mari își trimit spionii, pentru a pune ochii pe X sau pe Y. Apoi, ce poate fi mai frumos pentru un tânăr fotbalist, decât să joace pe cel mai mare stadion al țării, în deschiderea finalei Cupei României - Tuborg. Juniorii de la UTA au ajuns până aici. Sâmbătă, de la ora 17,30, ei vor da piept cu junii Sportului Studențesc, într-un joc care va desemna noua campioană de juniori a României. Cu toții ne dorim ca UTA să fie campioana...

ELEVII LUI LIVIU GIURGIU ÎN FAȚA CELUI MAI IMPORTANT EXAMEN DIN VIAȚA LOR

● Echipa a plecat la București

Ieri dimineață, delegația juniorilor echipei fanion a Aradului a plecat spre București. În autocarul condus de nea' Petre au urcat 18 fotbaliști: **Huțan, Calițoiu, Potoreț, Bier, Drida, Mărginean, A. Drăgan, R. Fritea, Purda, Ciortan, Melnic, Matei, Gafița, Rusu, Hazaș, Solomon, Majer și Vezan.**

Patru jucători ce au făcut parte din lotul echipei de seniori, care a învins miercuri, la Vâlcea, în ultima etapă a Diviziei B: **Ianu, Ardelean, Demian și Rus** au rămas la Miercurea Sibiului, împreună cu organizatorul de competiții, Teodor Gherle și cei doi antrenori ai echipei mari: Ionuț Popa și Dan Mănăilă. Ei au făcut aseară joncțiunea cu echipa, de unde și-au continuat drumul spre Capitală.

◆◆◆ Aceștia vor încerca mâine, la București, să câștige titlul național de juniori. ◆◆◆

Foto: VIOREL MUSCA

Îmbucurător este faptul că nu există nici un fel de probleme medicale în lot, toți jucătorii fiind apți și, mai ales, dornici de a intra în posesia tricourilor de campioni.

● Băieții vor avea o primă specială!

Președintele clubului UTA, dl. Marin Lupaș, are mare încredere în această generație de juniori: **„Mă bucur enorm că am ajuns până aici. În meciul cu Sportul orice se poate întâmpla. Am mare încredere în echipă și cred că putem câștiga. Valoarea individuală a jucătorilor, unii dintre ei de lot național, ne dă dreptul să sperăm la un mare succes al fotbalului arădean."**

Chestionat în legătură cu prima băieților, președintele Lupaș ne-a declarat: **„Și pentru faptul că au ajuns până aici, băieții vor fi premiați. În ceea ce privește prima pentru finală, împreună cu dl. Gandolfi o vom stabili și le-o vom comunica înaintea jocului."**

● Trei autocare și multă lume bună merg la București

Galeria „Red Fighters" a pus la dispoziția suporterilor un autocar pentru adevărații iubitori ai UTA-ei, care doresc să își însoțească juniorii la București. Din câte am aflat, încă două autocare vor pleca în noaptea de vineri spre sâmbătă spre București, unul cu părinții și rudele jucătorilor și altul cu alți juniori ai clubului.

De asemenea, și-au anunțat prezența în tribunele stadionului „Lia Manoliu" și multe alte personalități sportive și nu numai, ale Aradului: subprefectul Florin Remețan, antrenorul care a clădit această „generație de aur" a UTA-ei, Francisc Tisza, conducători de cluburi și antrenori ai altor echipe din județul nostru.

Cu toții doresc să asiste la o nouă izbândă a fotbalului juvenil arădean.

● „Adevărul" alături de juniorii de la UTA

Ziarul nostru a fost singurul din Arad care a însoțit pas cu pas această echipă de juniori și în turneul semifinal de la Bacău, unde s-a consfințit calificarea în marea finală. Și de această dată, ziarul „Adevărul" va avea cea mai numeroasă delegație, formată din doi redactori și un fotoreporter. De altfel, trimișii noștri speciali, vor reveni mâine, cu ultimele informații „la cald" despre această finală: **UTA-Sportul.**

ARĂDENII VOR DA DE O „NUCĂ TARE" LA BUCUREȘTI

După ce au terminat în fruntea clasamentului, în „sezonul regulat", juniorii UTA-ei s-au deplasat la Bacău, pentru „ultimul asalt" înaintea finalei campionatului național. Cu maximum de puncte, în trei jocuri, demonstrând că e o echipă valoroasă, formația arădeană s-a calificat în finală fără probleme.

Cu un schelet al echipei, de primă mână, format din Huțan, Demian, Mărginean, A. Drăgan și Ianu, plus două „aripi" excelente, Drida și Fritea, UTA poate emite pretenții la câștigarea titlului.

E drept, de foarte puține ori antrenorul Liviu Giurgiu a avut la dispoziție întreg lotul de jucători - acest fapt putând să conteze - iar unele rezultate, în timpul campionatului, au venit în consecință. Acum nu mai e loc de umblat cu jumătăți de măsură. Toate tunurile vor fi îndreptate spre meciul cu Sportul Studențesc.

Formația din Regie a câștigat cealaltă grupă semifinală, tot cu punctaj maxim, la Craiova, învingând - în ultimul meci - chiar pe A.C.U. Arad. Sportul e o echipă bine clădită, cu calități fizice și tehnice remarcabile, în care excelează mijlocașul Negru. Un coordonator de joc foarte bun, care - la Craiova - a încântat pe toată lumea. Acesta poate evolua ca libero, la acoperire, coordonator, ori vârf de atac. Și, după cum s-a văzut în Oltenia, Negru se descurcă de minune pe orice post.

Utilizând o formulă oarecum diferită de cea a UTA-ei, cu 1-5-3-2, față de 1-3-5-2, Sportul poate fi surprinsă pe părțile laterale, acolo de unde fundașii urcă aiurea foarte mult în atac, lăsând benzile pe seama fundașilor centrali. Cei cinci de la mijlocul UTA-ei, în special Drida și Rus, pot decide meciul.

Va fi - orice s-ar spune - un duel tactic între cele două echipe, spectacolul urmând - probabil - să treacă pe planul al doilea. Miza deosebită a partidei își va pune cu siguranță amprenta pe jucătorii celor două echipe, însă ceva mai experimentați, cu mai multe meciuri în „B", cei de la UTA pot avea încă un atu. E foarte posibil ca bucureștenii să folosească și doi oameni de la prima echipă, care sunt încă juniori și participarea lor în acest campionat a fost simbolică, doar la importantele partide cu Steaua și F.C. Național. Oricum, din acest punct de vedere, situația e cam aceeași cu a „Bătrânei Doamne", care are chiar mai mulți jucători în prima garnitură.

Așadar, UTA nu va avea o misiune ușoară pe „Lia Manoliu", Sportul Studențesc fiind, vă spunem sigur, o „nucă tare" pentru alb-roșii. Să sperăm că dorința de victorie și știința jocului vor aparține arădenilor, iar aceștia vor avea, sâmbătă seara, medaliile de aur la gât.

Grupaj realizat de
DANIEL SCRIDON; LEO SFÂRA

UNIVERSITATEA DE VEST „VASILE GOLDIȘ" ARAD

2900 Arad, Bd. Revoluției nr. 81, tel.: 0040/57/280.335, fax: 0040/57/280.810

PLANUL DE ȘCOLARIZARE PENTRU ANUL UNIVERSITAR 2001-2002

OFERTA UNIVERSITARĂ SPECIFICĂ UNIVERSITĂȚII DE VEST „VASILE GOLDIȘ"

- Universitatea de Vest „Vasile Goldiș" își desfășoară activitatea didactică în spații proprii.
- Facultățile de Medicină Generală și Stomatologie dispun pentru activitatea clinică de 3 clinici universitare cu 41 de secții.
- Grădina botanică universitară Macea, colecție științifică de nivel european cu 2020 unități taxonomice, este membră fondatoare a Asociației Grădinilor Botanice din România.
- Ca Universitate comunitară, Universitatea a primit în folosință din partea Consiliului local Arad stadionul studențesc „Gloria".
- Biblioteca Centrală Universitară cu depozite specializate și săli de lectură cu 300 locuri, oferă studenților peste 320.000 titluri și 200 periodice românești și străine.
- În Complexul Universitar Zărandul funcționează un modern sistem de calcul cu 240 calculatoare cu legătură la INTERNET și Librăria universitară.
- Activitatea practică de jurnalism se desfășoară în postul Radio TV propriu.
- Centrul universitar de Consultanță realizează servicii de informare profesională „Internet Acces" pentru studenții universității.
- Cercetarea științifiică studențească se desfășoară în 42 cercuri științifice studențești iar baza materială a fost completată cu Stațiunea de cercetări ecologice Socodor.
- Studenții Universității își pot valorifica producția științifică în „Studia Universitas Vasile Goldiș", în revistele de specialitate și în „Jurnalul studențesc".

Senatul Universității de Vest „Vasile Goldiș" Arad a aprobat planul de școlarizare pentru anul universitar 2001-2002

FACULTATEA	PROFILUL-SPECIALIZAREA	DURATA ȘI FORMA DE ÎNVĂȚĂMÂNT
DREPT Tel.: 057/210171	Drept Drept Drept Comunitar - Instituții Europene (Sub rezerva aprobării CNEAA și Ministrului Educației și Cercetării) Drept Comunitar - Instituții Europene (Sub rezerva aprobării CNEAA și Ministrului Educației și Cercetării)	4 ani/zi 5 ani/F. R. 4 ani/zi 5 ani/F.R.
MARKETING, MANAGEMENT, INFORMATICĂ Tel.: 057/213066	Marketing Marketing Administrarea Afacerilor Administrarea Afacerilor Finanțe, Contabilitate, Informatică Finanțe, Contabilitate, Informatică	4 ani/zi 5 ani/F. R. 4 ani/zi 5 ani/F.R 4 ani/zi 5 ani/F. R.
INFORMATICĂ Tel.: 057/285110	Informatică	4 ani/zi
MEDICINĂ GENERALĂ Tel.: 057/256391	Medicină Generală Colegiul Universitar Sanitar-Nursing	6 ani/zi 3 ani/zi
STOMATOLOGIE Tel.: 057/228081	Medicină stomatologică Colegiul Universitar de Tehnică dentară	6 ani/zi 3 ani/zi
BIOLOGIE Tel.: 057/228494	Biologie Colegiul Universitar de Arhitectură Peisagistică Colegiul Universitar de Igienă a Produselor Alimentare	4 ani/zi 3 ani/zi 3 ani/zi
ȘTIINȚE UMANIST-CREȘTINE Tel.: 057/282324	Istorie-Limba și Lit. Engleză Istorie-limba și Lit. Engleză Istorie-Jurnalistică Istorie-Jurnalistică Jurnalistică-Limba și Lit. Engleză Jurnalistică-Limba și Lit. Engleză Limbi moderne aplicate Limba și Lit. Engleză-Limba și Lit. Franceză sau Limba și Lit. Germană Limba și Lit. Engleză-Limba și Lit. Franceză sau Limba și Lit. Germană Colegiul Universitar de Asistență Socială	4 ani/zi 5 ani/F. R. 4 ani/zi 5 ani/F. R. 4 ani/zi 5 ani/F. R. 4 ani/zi 5 ani/F. R. 3 ani/zi

FACULTATEA	PROFILUL-SPECIALIZAREA	DURATA ȘI FORMA DE ÎNVĂȚĂMÂNT
ȘTIINȚE POLITICE Tel.: 057/256394	Psihologie Științe Politice-Sociologie Științe Politice-Filosofie Științe Politice-Administrative	4 ani/zi 4 ani/zi 4 ani/zi 4 ani/zi
EDUCAȚIE FIZICĂ ȘI SPORT Tel.: 057/254108	Educație Fizică și Sport	4 ani/zi
COLEGIUL UNIVERSITAR PEDAGOGIC Tel.: 057/243777	Institutori-Limba Franceză Institutori - Limba Engleză Institutori-Muzică Institutori-Desen Institutori-Educație Fizică	3 ani/zi 3 ani/zi 3 ani/zi 3 ani/zi 3 ani/zi
COLEGIUL UNIVERSITAR DE SILVICULTURĂ Tel.: 057/228494	Silvicultură	3 ani/zi
ȘCOALA POSTLICEALĂ Tel.: 057/256391	Asistent de Farmacie Agent de Turism Asistent de Gestiune Birotică, Secretariat Funcționar Bancar Tehnician Cadastru Agent Vamal Agent Operații Expediție Asistent Social Cameraman, Fotoreporter	2 ani/zi 2 ani/zi 2 ani/zi 2 ani/zi 2 ani/zi 2 ani/zi 2 ani/zi 2 ani/zi 2 ani/zi 2 ani/zi

Înscrierea în perioada 10 iunie-27 iulie

Admiterea în data de 28 iulie 2001

(2059449)

- Admiterea la toate facultățile și colegiile se face în baza mediei obținute la examenul de bacalaureat și a mediilor de la disciplinele specifice fiecărei specializări.
- Admiterea la Școala Postliceală se face pentru absolvenții de liceu cu sau fără diplomă de bacalaureat.
- Pe durata studiilor se asigură cazare și masă în căminele și cantinele proprii, la standarde de excepție, corelate cu prețuri modice.
- Pe toată durata studiilor se asigură burse de excelență, de merit și burse sociale.
- Taxa de școlarizare se poate plăti: integral la începutul anului universitar, beneficiindu-se de o reducere de 20% dacă plata se efectuează până la 28 iulie 2001 și de 10% dacă plata se efectuează în perioada 29 iulie-1 octombrie 2001 sau **în trei rate.**
- Universitatea de Vest „Vasile Goldiș" Arad desfășoară programa de învățământ, la toate facultățile și colegiile, în Sistemul European de transfer al Creditelor de Studii (ECTS), ceea ce asigură atât mobilitatea studenților cât și recunoașterea diplomelor în Comunitatea Europeană.
- Prin cursurile și examenele susținute în cadrul Federației Europene a Școlilor (FEDE) asigurăm omologarea diplomelor naționale.
- Universitatea asigură pregătire prin schimburi de studenți cu Universități din alte țări din Europa și SUA.
- Informații suplimentare la secretariatele facultăților și la Biroul Relații cu Publicul, B-dul Revoluției nr. 85-87, tel. 057/214.636.

MATRIMONIALE

NEW LOVE INTERNATIONAL AGENCY, Agenție matrimonială, cu oficiul în Italia, selecționează din data de 12 iunie 2001 până în data de 19 iunie 2001, DOAMNE, DOMNIȘOARE cu vârsta între 18-35 ani, pentru CĂSĂTORIE ASIGURATĂ. Contactați numărul de telefon 212404 sau 094.830.946. Vă mulțumim! (10747)

LA UN PAS DE FERICIRE! Agenție din Germania caută domnișoare, doamne și domni doritori de a-și găsi un partener de viață din străinătate. Telefon 286960. (14108)

VÂNZĂRI APARTAMENTE O CAMERĂ

Vând garsonieră, Bușteni, îmbunătățiri, 10.500 DM. Telefon 253364. (13741)

Vând garsonieră, Micălaca, str. Cenad bl. 231, et. III, neîmbunătățită, preț informativ 5.300 DM. Telefon 092.826.592. (13800)

Vând urgent garsonieră, confort III, îmbunătățită, str. Roșiori bl. 7, et. I, ap. 25, preț 4.000 DM, negociabil. Telefon 274203, lângă CPL. (13742)

Vând garsonieră, confort I, et. I, lângă stația tramvai Confecții. Telefon 096.700.503. (13814)

Vând garsonieră, confort I, (ne)mobilată, zona Grădiște. Telefon 093.128.374. (13822)

Vând garsonieră Piața Agroalimentară, superdotată, contorizată, gresiată, faianțată, ușă dublă, balcon închis, parter, spaţis, bună pentru privatizare, satelit. Telefon 057 - 229355, 095.395.291. (13231)

Vând urgent garsonieră confort III Vlaicu, preț 2000 DM. Telefon 093.167.503. (13933)

Vând garsonieră confort II, Calea 6 Vânători, etaj III, ocupabilă imediat. Telefon 222714, 218244. (13970)

Vând garsonieră confort III, zona Traian, negociabil. Telefon 211727, după ora 18. (13977)

Vând garsonieră Micălaca, parter, balcon, îmbunătățiri, bun pentru privatizare, bloc 230. Telefon 265342. (13988)

Vând garsonieră îmbunătățită, etaj IV, Confecții, preț foarte convenabil. Telefon 095.513.320. (13941)

Vând apartament 1 cameră, îmbunătățit, 11.000 DM, Poetului. Telefon 258797, Nicoleta. (12996)

Vând apartament una cameră bloc nou, 42 mp, etaj superior, în fața Pieței Fortuna, preț negociabil. Telefon 241916. (12675)

Vând apartament 1 cameră, confort I, zona UTA, bl. 3, et. 4, bucătărie mare, baie, 12.000 DM, negociabil. Telefon 095.581.050. (13859)

Vând apartament 1 cameră, decomandat, balcon mare, et. II, central, preț 16.000 DM. Telefon 217224. (14062)

Vând garsonieră Micălaca, cf. I, preț 7.000 DM, fix. Telefon 258930, 092 251 577. (14064)

Vând garsonieră pe str. Dragalina. Informații telefon 091 426 688, 259967. (14073)

Vând garsonieră cf. I, zona Vlaicu. Telefon 245871 093 088 741. (14169)

VÂNZĂRI APARTAMENTE DOUĂ CAMERE

Vând 2 camere Alfa, etaj I, în față, 14.500 DM. Telefon 253364. (13741)

Vând apartament 2 camere, ultracentral, tot confortul. Telefon 092.836.821; 095.233.190. (14014)

Vând apartament două camere, central, complet refăcut, parter. Telefon 093.063.615. (13801)

Vând apartament 2 camere, Vlaicu. Informații telefon 270947, marțea, miercurea și joia, orele 17-19, când poate fi și văzut, preț informativ 11.000 DM, negociabil. Alte informații telefon 092 376 339. (13652)

Vând apartament 2 camere, etaj 2, semidecomandat, Polivalentă, bloc 26, 25.000 DM. Telefon 234604, 092.708.823. (13650)

Vând apartament două camere, et. I, central, în Chișineu Criș. Telefon 093.183.685. (13417)

Vând apartament 2 camere, semidecomandat, parter, scurgere separată, robineți pe bilă, contorizat interior și scară, uși schimbate, geam, rolete, faianță, gresie, bun și cabinet medical. Telefon 241322, orele 16-20. (13309)

Vând apartament 2 camere, Confecții, et. III. Telefon 273795; 255974. (13860)

Vând apartament 2 camere decomandat, Micălaca, zona 100, 4/4, 2 balcoane, 17.500 DM. Telefon 093.496.509. (13212)

Vând apartament 2 camere, semidecomandate, et. II, Confecții, îmbunătățit, contorizat apă rece și caldă, (ne)mobilat. Telefon 254019, 095 233 191. (13688)

Vând apartament 2 camere, et. I, bucătărie faianțată și baie, contorizat apă caldă și rece, preț 180 milioane lei, negociabil. Telefon 288721. (13811)

Vând apartament 2 camere, confort I, Micălaca, bloc 340. Telefon 263402. (12927)

Vând apartament 2 camere, parter, Micălaca 500, 12.300 DM. Telefon 279718, 094.542.931. (13994)

Vând apartament 2 camere, Arad, Piața Romană. Telefon 216164, zilnic, orele 17-21. (13679)

Vând apartament 2 camere, îmbunătățit, în Vladimirescu, central. Telefon 514195. (13610)

Vând în Micălaca, 2 camere, 13.000 DM și 3 camere, 19.500 DM. Telefon 270856. (13741)

Vând apartament central, 2 camere, et. II, faianțat, parchetat, balcon închis, 70 mp, 26.000 DM, negociabil. Telefon 216156. (13787)

Vând apartament 2 camere, et. III, semidecomandat, zona Piața Romană. Telefon 288533, după ora 18. (14048)

Vând apartament 2 camere, str. Spitalului bl. 5AB, ap. 5. (14054)

Vând sau închiriez apartament 2 camere, zona Vlaicu. Telefon 246668. (13852)

Vând urgent apartament 2 camere, parter, canalizare separată, gresiat, faianțat, zona Fortuna, preț 9.800 DM. Telefon 092 931 238. (14091)

Vând apartament 2 camere, zona 300, îmbunătățit + garaj. Telefon 263352. (14109)

Vând urgent apartament 2 camere, zona UTA. Telefon 274182. (14142)

Vând apartament 2 camere, Faleza Sud, bl. 25, sc. C, et. II, ap. 9. Telefon 255864, 258659. (14155)

Vând urgent apartament 2 camere, decomandat, cf. I, et. 4, acoperiș nou, preț 11.500 DM, negociabil. Telefon 095 802 169. (14184)

VÂNZĂRI APARTAMENTE TREI CAMERE

Vând apartament 3 camere, ultracentral, legea 112. Telefon 282478. (14133)

Vând apartament 3 camere, total renovat și recompartimentat, suprafață mare, et. III, zona Vlaicu, cu sau fără garaj, 35.000 DM, negociabil. Telefon 095 304 156.

Vând apartament 3 camere, decomandate, Piața Gării, bl. G, et. X, avantajos. Telefon 228108, după ora 16. (13761)

Vând apartament tip Samantha urcător, 3 camere, 2 balcoane, calorifere contorizate. Telefon 236111. (13755)

Vând apartament ultracentral, 3 camere (100 mp). Telefon 095. 829.340. (13829)

Vând apartament 3 camere, Podgoria, bun privatizare. Telefon 057-213394. (13878)

Vând apartament 3 camere, decomandat, et. II, Miorița, preț 21.000 DM. Telefon 279718; 094.542.931. (13906)

Vând apartament Samantha 3 camere, etaj I, îmbunătățit, 42.500 DM negociabil. Telefon 254722. (12938)

Vând apartament 3 camere Micălaca, zona Orizont, îmbunătățit. Telefon 094.577.066. (12949)

Vând apartament 3 camere, confort II, etaj II, Vlaicu. Telefon 243261. (13966)

Vând apartament Samantha, 3 camere, parchet, faianță, gresie, contorizat, Piața Sporturilor, 35.000 DM. Telefon 094 559 201. (12268)

Vând apartament în casă 3 camere, central, 120 mp, 45.000 DM sau închiriez, 350 DM/lună (nemobilat), pentru firme, birouri, cabinete. Telefon 277567, 094.774.506. (12729)

Vând (închiriez) apartament mobilat 3 camere, et. II, în Micălaca, zona 300 lângă BILLA. Informații suplimentare numai seara la telefon 252611. (13046)

Vând apartament ultracentral, 3 camere, decomandate, 19.500 DM. Telefon 214221. (13634)

Vând apartament 3 camere, ultracentral. Informații telefon 256560, după ora 18. (13839)

Vând 3 camere, decomandate + dependințe, în Vladimirescu, str. Gării nr. 70, bl. 304, ap. 44, 7.000 DM, negociabil. (13889)

Vând avantajos apartament 3 camere, decomandat, contorizat, parchetat, zonă centrală. Telefon 235086. (14116)

Vând apartament 3 camere, ultracentral, 200 mp. Telefon 253132, 094 578 744. (14171)

Vând apartament 3 camere, bl. 560, ap. 12, et. II, Micălaca, cu garaj, preț fix 20.000 DM. Telefon 289924, orele 8-16 sau 094 784 610, orele 8-22. (14167)

VÂNZĂRI APARTAMENTE PATRU CAMERE

Vând apartament ultracentral, cumpărat Legea 112, 4 camere, 2 holuri, 2 băi, 2 intrări, 2 balcoane, pivniță, 35.000 DM negociabil. Telefon 250857 după ora 17.

Vând urgent apartament 4 camere, semimobilat, Micălaca, 27.000 DM. Telefon 219700. (13832)

Vând apartament 4 camere, deosebit, central. Telefon 094 393 414. (13702)

Vând apartament zona Boul Roșu, 4 camere, decomandat, îmbunătățiri, preț 30.000 DM. Telefon 285483, 093.611.949. (13972)

Vând apartament 4 camere, zona UTA (la Z-uri), 31.000 DM negociabil. Telefon 271395, orele 16-20. (13997)

Ocazie! Vând apartament 4 camere confort I, str. Poetului, sau schimb cu apartament 2 camere + diferență, aceeași zonă. Telefon 057 - 242677, 092.262.420. (14040)

Vând apartament 4 camere, ultracentral, et. I, decomandat, contorizat apă rece și caldă, alarmă, faianțat și marmorat, preț 32.000 $, negociabil. Telefon 232605; după ora 17, telefon 278825. (13817)

VÂNZĂRI CASE

Vând urgent casă în Pârneava, 700 mp, stradal 10 m, posibilitate construcție. Telefon 093.604.578. (13176)

Vând casă în Gai, 3 camere, bucătărie, baie, cămară alimente, curte, grădină, renovată interior, modern. Telefon 271099, 094.616.315. (12718)

Vând casă tip vilă, zona Romanilor. Telefon 282940, 093.452.838. (13637)

Vând casă, grădină, central Pâncota, 23.000 DM, negociabil. Telefon 466067. (14050)

Vând casă cu etaj, 5 camere, baie, bucătărie, apă curentă + anexe, grădină cu vie în Mocrea nr. 116. Telefon 283337, 092 566 386. (14030)

Vând casă în Galșa, 3 camere, grădină, curte. Telefon 531346.

Vând casă, grădină 720 mp, str. Retezat nr. 12. Telefon 092.295.340. (13821)

Vând casă cu etaj, încălzire gaz, bună privatizare, în comuna Sântana, jud. Arad, str. Oituz, nr. 15. Telefon 057 - 426412, 053.657.577. (12161)

Vând vilă mare, nouă, Calea Radnei. Telefon 094.540.216. (13628)

Vând apartament stradal în casă, curte, ultracentral, garaj, gaz, termoficare, ideal firmă. Relații telefon 093.745.222, 094.797.334. (13525)

Vând casă 4 camere, str. Oituz nr. 131A, 48.000 DM. Telefon 092. 358.165. (13474)

Vând casă tip vilă, neterminată, anexe funcționale, teren 1.500 mp, strada principală Gai. Telefon 212351, seara. (13678)

Vând casă foarte urgent, preț foarte redus, în Sânleani nr. 22. Telefon 092 267 617. (13694)

Vând casă deosebită, 5 camere, cu teren, central. Telefon 278820, 095 127 090. (13702)

Vând urgent casă, central, etaj + parter, curte, posibil rate. Telefon 232943. (13813)

Vând casă, central, cu spațiu comercial amenajat. Telefon 279390. (13783)

Vând casă nouă cu posibilitatea de a vă face finisări interioare, după dorință, zona Spitalului. Telefon 094.297.628. (13736)

Vând casă, singur în curte, str. Gh. Doja nr. 86. Telefon 281909. (13788)

Vând casă modernă, central Lipova. Telefon 093.183.714. (13918)

Vând casă cu grădină în Grădiște, preț negociabil. Telefon 276129. (13754)

Vând cabană Ghioroc, Valea Domnească. Telefon 094.775.108, 213326. (13249)

Vând casă în Șiria, 3 camere, baie, bucătărie, grădină mare, zonă pitorească. Informații telefon 093 448 275. (12673)

Vând casă cu etaj, anexă, două camere și dependințe, magazin alimentar, spălătorie auto. Telefon 092.571.335, 093.169.998. (13287)

Vând cea mai frumoasă casă și cel mai ieftin posibil acum, în comuna Sântana. Informații vineri, sâmbătă, duminică. Telefon 462286. (13920)

Vând casă tip vilă, model occidental, interioare deosebite, Grădiște. Telefon 094.555.684. (14004)

Vând casă cu livadă, în Cladova, așezare deosebită. Telefon 092. 257.423; 267990. (13855)

Vând clădire în Lipova, cu 2 spații comerciale + încăperi pentru birouri, pretabil bancă sau sediu asigurări. Telefon 057 - 561159 sau 094-811301. (5926228)

Vând casă pe colț, Șofronea, 2 corpuri, 2 curți, grădină, gaz + apă + 3 ha pământ, sau schimb cu garsonieră + diferență, preț 23.000 DM negociabil. Telefon 234280, 514100. (13690)

Vând casa nr. 173 în Dorobanți, pe drumul principal, aproape de zona liberă Curtici, 3 camere + dependințe pe 3000 mp teren. Informații Iratoș, nr. 100. Telefon 263825. (13982)

Vând casă Chișineu Criș, str. G. Coșbuc, nr. 40 sau schimb cu apartament + diferență. Telefon 095. 401.218. (7910261)

Vând casă cărămidă 3 camere, grădină, anexe, gaz, canalizare, suprafața totală 465 mp, str. Feleacului, nr. 2 (zona Jackson) spre Cartierul Funcționarilor, preț negociabil 55.000 DM. Telefon 092.637.014 și 232441. (14056)

Vând casă, comuna Fântânele nr. 346. Telefon 093.180.155. (12997)

Vând casă mare, în comuna Șimand nr. 1240 (lângă SMT Eva Pușcaș). Informații telefon 251131. (13572)

Vând casă cărămidă, 3 camere, baie, bucătărie, dependințe, apă curentă, posibilități gaz, telefon. Telefon 223956. (13778)

Vând casă cu 2 apartamente cu toate utilitățile, cartierul Funcționarilor. Telefon 221023. (13785)

Vând casă, Calea Victoriei, 4 camere, dependințe, magazin stare funcționare, două intrări, bun privatizare. Telefon 230401. (13861)

Ocazie! Vând casă în Vladimirescu cu 3 camere, anexe, grădină. Informații str. Progresului nr. 95, orele 8-12; 16-20 (exclus sâmbăta). Telefon 094.634.717. (13876)

Vnd urgent casă mare, Pârneava, preț 40.000 DM. Telefon 094 797 835. (14060)

Vând casă 4 camere, 2 bucătării, 2 cămări, încălzire gaz în termotecă, curte, garaj, str. I. Rațiu nr. 54-56. Telefon 251541. (14013)

Vând casă 2 camere, dependințe, Piața Sârbească, utilități bloc, singur în curte, teren 300 mp, preț 23.000 DM. Telefon 214371. (14020)

Vând casă comuna Covăsânț, cu grădină cu căpșuni. Telefon 094 939 567. (14038)

Vând (schimb) vilă în Cladova cu casă în Arad. Telefon 095 257 373. (14046)

Vând casă, sat Cruceni nr. 158, cu grădină. Telefon 263466. (13884)

Vând casă 4 camere, grădină, curte mare, posibilități privatizare. Telefon 281680. (13890)

Vând vilă duplex în Moneasa. Telefon 287662. (13770)

Vând casă în roșu, 4 camere, 2 băi, holuri, cu grădină 625 mp, str. Clujului nr. 21, Pârneava. Telefon 251449. (13584)

Vând casă pe str. Pădurii nr. 73 (Pârneava) bun pentru privatizare sau construcție casă. Telefon 095 709 752. (14070)

Vând (închiriez) casă + grădină în Aradul Nou, str. Zimbrului. Telefon 259767 după ora 18; 091 426 688. (14073)

Vând casă, str. Clujului nr. 127, 4 camere, baie, bucătărie, garaj, gaz, grădină. Telefon 214738. (14124)

Vând casă 3 camere, multiple îmbunătățiri,. dependințe, baie, bucătărie, grădină, 29.000 DM, negociabil, gaz stradal. Telefon 278221, 254321, după ora 17. (14135)

Vând casă 3 camere, grădină,. gaz metan, Arasd, str. Dorobanților nr. 73. Telefon 258066. (14150)

Vând casă mare, cu tot confortul în Vladimirescu, str. Libertății nr 2. Telefon 235867. (14164)

Vând (schimb) 2 case, curte comună 3+2 camere, 2.800 mp, grădină, anexe, posibilități telefon, apă, gaz, în Pârneava. Telefon 466094. (14174)

Vând cabană de agrement pe Valea Domnească-Ghioroc, teren 500 mp, acces auto, apă. Telefon 095 418 964. (14175)

Vând casă în Macea, 3 camere, 1.400 mp teren, 11.500 DM, negociabil. Telefon 095 802 169. (14184)

Vând casă nouă, 2 camere, etaj, baie, hol, cămară alimente, teren 300 mp, Aradul Nou, 20.000 DM, negociabil. Telefon 095 802 169. (14184)

Vând casă Chișineu Criș, str. Războieni nr. 12. Telefon 520704. (7910266)

Vând casă mare, în localitatea Vărsand nr. 519, 8.000 DM. /7910267)

Vând casă cu grădină în Sântana. Telefon 094 122 727. (72553208)

Vând casă nouă în localitatea Bocsig. Informații localitatea Bocsig telefon 124A (Lena Jichi) sau telefon 272765. (7910269)

VÂNZĂRI SPAȚII

Vând avantajos spațiu comercial sau producție, 540 mp, parter, bloc Șiria. Telefon 094.545.778. (13644)

Vând gheretă Calea Victoriei. Telefon 094.555.251. (13488)

Vând motel în construcție, 20 camere, teren 9.000 mp, terasă, restaurant, piscină, terenuri tenis, utilități complete, zonă deosebită. Telefon 278820, 095 127 090, 092 794 231. (13702)

Vând, închiriez, Restaurant „Corona". Telefon 092.226.333. (13805)

Vând spațiu comercial zona A. Vlaicu. Telefon 056 - 184683. (12857)

Vând spațiu comercial ștrand Neptun, 400 mp, toate dotările. Telefon 092.826.526. (14028)

Vând spațiu comercial în Grădiște, principală, ultramodern amenajat. Telefon 213353. (14045)

Vând restaurant categoria I, complet dotat, în Arad, cu teren aferent 3000 mp. Telefon 092.338.821. (11474)

Vând spațiu comercial, în centru. Telefon 273730, după ora 21. (13731)

Vând spațiu comercial, zona teatrului. Telefon 281341 sau 094 634 843. (14118)

VÂNZĂRI TERENURI

Vând TEREN INTRAVILAN 685 mp, str. Prometeu nr. 2, utilități la stradă. Telefon 092.239.242.

Vând loc casă 500 mp Aradul Nou, apă, canalizare, la stradă, 10.000 DM negociabil. Telefon 279679, 094. 988.154. (14127)

Vând teren intravilan 450 mp, în Vlaicu, 3200 USD negociabil. Telefon 092.936.168. (13674)

Vând TEREN cu 2 case, ultracentral, Chișineu Criș, ideal sediu firmă sau spațiu comercial. Telefon 093.340.082. (13782)

Nădlac, vând teren intravilan 2000 mp, la șoseaua națională. Telefon 287203. (11474)

Vând teren, în Cicir, pentru construcție, 970 mp. Telefon 276471. (14006)

Vând teren 600 mp, str. Ghica Vodă nr. 5, 30 DM/ mp. Telefon 095 390 354. (14000)

Vând pământ arabil 1,5 ha lângă Piața de mașini, la șosea spre Pecica. Telefon 094 838 463, 095 606 666. (13886)

Vând 6.000 mp, intravilan, Micălaca, 15DM/mp, negociabil, facilități la 300 m. Telefon 264495, după ora 17,30. (14212)

VÂNZĂRI AUTO

Vând Volvo 240m, Diesel, fabricație 1985, Combi, neînmatriculat. Telefon 094 291 919. (14160)

Vând RENAULT SCENIC 4x4, nou și RENAULT LAGUNA, 1995, ambele benzină, înmatriculate persoană fizică. Telefon 092.237.792. (13934)

Vând autodubă IVECO, 3,5 t. Telefon 093 653 251. (14105)

Vând motoare Diesel VW TDI; Polo 1300 D; Passat 1600 D; Mazda 1700; Ford 1800 D, 1600 + moatoare pe benzină și piese de schimb. Telefon 095.690.555, 057 - 466530. (7253266)

Vând MOTOARE DIESEL (Turbo) EUROPENE, garanție, act vamal. Telefon 093.570.094. (13863)

Vând semiremorcă tip izotermă, de 16 t. Telefon 236222, 093 972 720. (13819)

Vând remorcă 4,5 t, stare bună, CIV, numere noi. Telefon 229117 seara; 095 511 481. (13836)

Vând Dacia 1310, an 1990, stare bună, preț 2000 DM sau schimb cu una veche + diferență. Telefon 274157, Arad. (13724)

Vând Opel Vectra decembrie 1996, clima, servo, ABS, airbag; Opel Astra 1994, servo, airbag, trapă. Telefon 254224, 094 906 841, 093 511 299. (13769)

Vând (schimb) Peugeot 605, 1991, înmatriculat, climă, 2.000 cmc, 8.000 DM. Telefon 092 245 500. (13781)

Vând autoturisme: Renault 5, benzină, înmatriculat, VT 2003; Renault 5 Diesel, an 1988, preț 3.500 DM. Telefon 230345. (13804)

Vând Opel Kadett 1,6 D, an 1987. Telefon 279820. (13866)

Vând combină recoltat C14, stare excepțională. Telefon 237037. (13720)

Vând tractor U 445, DTC, cu cabină, stare foarte bună, Drauț, nr. 60. Telefon 531372. (13930)

Vând microbuz VW LT 28, 9 locuri, înscris persoană fizică, preț 4000 DM și Saviem 6,5 tone, basculabil spate. înscris, CIV, preț 4000 DM. Telefon 094.764.539. (6556794)

Vând ARO 244 cu remorcă, preț avantajos. Telefon 095.359.225. (13952)

Vând Daewoo Espero 1,8 CD, an 1996, gri metalizat, 45.000 km, climă, ABS, AIR-BAG, etc, preț 9.800 DM. Telefon 285773, 094.435.947. (13969)

Vând rulotă turism tip Salonta. Telefon 212832. (13992)

Vând camionetă DAF 400, înmatriculată, stare perfectă, 9.000 DM. Telefon 221553. (13981)

Vând Dacia 1310, fabricație 1999, 30.000 km, stare foarte bună, 5.500 DM negociabil. Telefon 094.608.741, după ora 16.

Vând TV 14 F camionetă, 1987, TV 35, camionetă, 1986. Telefon 276488. (12963)

Vând VW Golf Diesel, 1986, stare excepțională, neînmatriculat, 1900 DM. Telefon 094.393.044; 095. 490.141. (12001)

Vând BMW 318 i, 1987, stare excepțională, neînmatriculat, 1950 DM negociabil. Telefon 094.393.044, 095.490.141. (14001)

Vând Dacia 1310, cu CIV, an '83, 1.000 DM negociabil. Telefon 095.880.830. (14012)

Vând urgent microbuz persoane VW 1,6 D, numere noi, persoană fizică. Telefon 057 - 288601, 093. 227.103. (14009)

Vând Dacia Break alb, an fabricație 1993. Telefon 093.640.605. (13913)

Vând Opel Rekord 2,3 Diesel, fabricație 1986, stare foarte bună. Telefon 218317 sau 095.646.497. (13894)

Vând urgent Tico, model 1998 și Opel Astra, model 1993, 1400i. Telefon 251540. (13796)

Vând autotir RABA Turbo. Telefon 095.615.810. (13807)

Vând Alfa Romeo 155, Twin Spark full option, an 1995, nr. valabile 2003. Telefon 092 267 543. (13775)

Vând piese Opel Kadett și Mitsubishi Galant Diesel. Informații telefon 218078. (13928)

Vând combină Claas cu masa 1,80 cu motor Diesel Audi, 2.500 DM. Telefon 057-416201. (13956)

Vând Opel Ascona 1,6S, 87. Vând Lada 1200. Telefon 532086. (13967)

Vând urgent Opel Omega Caravan 2.0i, 1992, gri închis metalizat, central, servo, stare perfectă, recent adus, neînmatriculat, 2.300 DM, negociabil. Telefon 094 194 396. (14053)

Vând Citroen BX 19 Diesel, an 1985, înmatriculat, CIV, IT, variante, negociabil. Telefon 514248. (14039)

Vând BMW, an fabricație 79, înscris persoană fizică, în stare de funcționare, preț informativ 1.650 DM. Telefon 274801 sau 095 265 329. (14063)

Vând Dacia 1310, 1984, CIV, nr. noi, convenabil. Telefon 095 476 383. (14067)

Vând FORD ESCORT 1,8TD, an 1999, full extra, taxe vamale plătite, avariat stânga față, inclusiv ușa, 7.500 DM. Telefon 093 183 299. (14069)

Vând VW Golf I, 1984 și Alfa Romeo TD, 1989, persoană fizică. Telefon 092 899 099. (14074)

Vând Ford Escort 1.8 Diesel, 1991, 2 uși, roșu-vișiniu, consum 5 lt/ 100 km, preț 7.900 DM, negociabil. Telefon 094 826 606. (14075)

Vând set ghiuse marca Bosch, motor 360, negociabil. Telefon 094 764 923. (14026)

Ocazie! Vând foarte convenabil Renault 19 Chamade, toate dotările. Telefon 094 589 600. (14057)

Vând Mercedes Cobra Diesel, cu CIV, numere noi, VT, preț convenabil. Telefon 094 697 868. (Ag. Gurahonț).

Vând combină recoltat Fortschritt 516B, stare bună, la preț negociabil, comuna Șimand. Telefon 095 312 162. (14154)

Vând combină Massey Ferguson masa 2,1, Diesel, accesorii tractor U650,. Telefon 094 668 361, 093 715 915. (7253153)

Vând Dacia Nova, din 1999, noiembrie, stare bună. Telefon 094 122 727. (7253208)

Vând Renault 19 Chamade Diesel, închidere centralizată, alarmă, persoană fizică. Telefon 264952, 092 262 175. (14166)

Vând VW Golf III, Variant, 1,9 TD, alb, 1997, airbag, ABS, trapă, servo, bun pentru firme, consum mic 4,5 lt/100 km, înmatriculat martie 2001, preț 7.000 USD. Telefon 057-265527, 093 870 245. (14165)

(Continuare în pagina 18)

(Urmare din pagina 17)

VÂNZĂRI ELECTRO

Vindem: VITRINE frigorifice, CAMERE frigorifice, AGREGATE frigorifice, DULAPURI frigorifice, garanție. Telefon 281384, orele 8-18. (13032)

Vând AGREGATE FRIGORIFICE 4000W și 3000 W. Telefon 093 653 251. (14105)

Vând CASE MARCAT FISCALE și CÂNTARE ELECTRONICE, omologate. Telefon 282829; 272727. (f. 2059369)

Vindem COMPUTER 486 complet 1.600.000 lei. Telefon 280260, 092.756.666 orar: 10-18. (13658)

Vindem Computer - Compaq Pentium 1- 100 MHZ 16 RAM HDD 600 MB monitor 14 color, tastatură, mause, 280 DM, stoc limitat. Telefon 280260, 092.756.666, orar: 10-18. (13658)

Vând TV LG diferite modele, noi, import Germania, preț interesant. Telefon 280260, 092.756.666, orar: 10-18. (13658)

Vând TELEVIZOARE second-hand, prețuri foarte avantajoase. Telefon 280260, 092.756.666, orar: 10-18. (13658)

Vând TELEVIZOR (telecomandă, teletext, stereo), diagonala 37-67 cm, toate carcasă plastic, prețuri convenabile. Telefon 259339, 094.706.321. (13418)

Vând MAȘINI SPĂLAT AUTOMATE, modele noi, prețuri între 1.950.000 și 4.000.000 lei, ofer garanție și post garanție, la toate piesele. Telefon 259339, 094. 706.321. (13418)

Vând: FRIGIDER, COMBINĂ FRIGORIFICĂ, RĂCITOR, CONGELATOR, LADĂ FRIGORIFICĂ aduse din Germania. Oferim garanție și post garanție, prețuri negociabile. Telefon 259339, 094.706.321. (13418)

Vând VITRINE FRIGORIFICE orizontale, capacitate 750 lt și 500 lt, consum redus energie, ofer garanție. Telefon 259339, 094. 706.321. (13418)

Vând IMPRIMANTE MATRICIALE A/N, la numai 50 DM, negociabil. Ofer garanție. Telefon 259339, 094 706 321. (13418)

Vând TV color diagonala 37-51 cm, frigidere, congelatoare, combine și lăzi frigorifice, garanție, prețuri foarte bune, zilnic orele 9-21. Telefon 057 - 274600. (12077)

Vând expresouri cafea profesionale, garanție, preț avantajos. Telefon 092.962.123. (13145)

Vând case marcat fiscale Olivetti fără abonament, 8.550.000 lei. Telefon 284900. (13579)

Vând televizoare color mari și mici, telecomandă, garanție. Telefon 092.746.364. (13566)

Vând televizoare color, moderne, mărci germane renumite, la cele mai mici prețuri, cu garanție 6 luni. Se asigură transportul gratuit la domiciliu. Telefon 057 - 287404. (13564)

Vând televizoare color, Grundig, Philips, Nokia, teletext, telecomandă. Telefon 264004. (13715)

Vând mașini spălat automate, combine frigorifice, televizoare color diferite modele; garanție. Telefon 251392. (13715)

Vând COMPUTERE 486 cu monitor color 1.430.000 lei; PENTIUM 133 MHz, inclusiv monitor SVGA numai 285 DM; PENTIUM II 266 MHz, 4G HDD, 64 RAM numai 648 DM. Telefon 275420, până la ora 17. (13784)

Vând aparat înghețată cu 2 brațe. Telefon 095.401.218. (7910261)

Vând televizoare color cu telecomandă și garanție. Telefon 219365, 093 380 028. (13965)

Vând mașină de înghețată stradală și bătător (mixer), 1.500 DM. Telefon 259273 seara; 094 767 777. (13907)

Vând aparat de popcorn american, 900 DM; plită electrică profesională cu patru ochiuri și cuptor din inox, 1.500 DM; bătător înghețată, spume, frișcă, 500 DM. Telefon 259273 seara; 094 767 777. (13907)

Vând diferite TELECOMENZI pentru televizor (185.000 lei), video, satelit; componente electronice. Telefon 092.368.868; 095.794.894; www.telecomanda.ro.

Vindem televizoare color, telecomenzi noi, garanție 6 luni, orele 9-19. Telefon 244904. (12517)

Vând aparat stradal înghețată, defect, 2 brațe, preț 600 DM. Telefon 212777, 094 620627. (14080)

Vând cuptor microunde Sharp, cu grill, decongelare, 18 lt, Germania, nou; video Sharp nou. Telefon 057-265527, 093 870 245. (14165)

VÂNZĂRI DIVERSE

Vând PLASĂ GARD ZINCATĂ, toate dimensiunile, 19.000 lei/ kg, str. V. CONTA nr. 1, telefon 273862; str. VRABIEI nr. 4, telefon 289997. ORAR: luni-vineri 8-17, sâmbătă 8-13.

Vând CUIE; PLASĂ RABITZ; TABLĂ DECAPATĂ 0,4 și 0,8 ; TABLĂ ZINCATĂ 0,4, electrozi sudură supertit Ductil Buzău, SÂRMĂ NEAGRĂ și ZINCATĂ, SÂRMĂ GHIMPATĂ, str. Vasile Conta, nr. 1. Telefon 273862, 289997, 094.289.997. (13065)

Vând FIER BETON, 9.000 lei/kg, str. Independenței nr. 7, Bujac. Telefon 273785; 095.320.938.

Vând SCÂNDURĂ LEMN DE NUC. Telefon 230443 sau 094 276 717.

Vând mobilier modern, nou, bucătării, de la 5.000.000 lei; BIBLIOTECI de la 6.500.000 lei; DORMITOARE de la 7.800.000 lei; BIROTICĂ, etc. Telefon 256769, 092.239.242.

Vând scule spălătorie auto, 2 mașini spălat auto; un aparat cafea Sacco. Telefon 092 621 961. (13795)

Vând MOBILIER COMERCIAL. Telefon 093 653 251. (14105)

Vând ROLETE PLASTIC import, ROLETE lemn de tei, JALUZELE. Telefon 059-478503, 095 594 415. (13701)

Vând ROLETE PLASTIC import, la cele mai mici prețuri. Vând UȘI și GEAMURI. Telefon 095 380 320. (13700)

Vând căsuță din lemn agrement, 3.500 DM. Telefon 222322. (12897)

Vând BOLȚARI TERMOIZOLATORI zgură sau beton, 16 modele, PAVELE, BORDURI, etc. Telefon 095 634 885. (13374)

Vând BOLȚARI TERMOIZOLANȚI, diferite dimensiuni, FOARTE CONVENABIL. Telefon 094.507.339, 275551. (13526)

Vând COMPLEX ZOOTEHNIC în localitatea SECUSIGIU, suprafață totală 8 ha, compus din: 5 grajduri, magazie cereale, abator, spațiu pentru magazin alimentar, birouri, casă de locuit; preț negociabil. Telefon 095.368.776; 095. 917.195. (13598)

Vând colțare, canapele. Telefon 286069; 094.604.016. (13010)

Vând mașină de spălat auto și aparatură de vulcanizare, la un preț excepțional. Telefon 057-213150; 094.840.706. (13425)

Vând LEMNE FOC, NISIP, BALAST, la domiciliu. Telefon 214010. (13705)

Vând pui carne, rasa Broiler, la 3 săptămâni. Telefon 473047. (13669)

Vând BCA, blocuri ceramice, ȚIGLĂ 10 modele, UȘI, FERESTRE, PAL, placaj, PFL, bitum, carton asfaltat, cărămidă, teracote, plăci azbociment, var, ciment, la cantități mai mari asigurăm transport, str. Pădurii nr. 69. Telefon 211272, orele 8-17. (13691)

Vând termoteci Vaillant Junkers (400 - 600 DM), convectoare pe gaz (150 DM - 200 DM), garanție 2 ani. Telefon 095.239.544. (13714)

Vând LEMNE FOC, NISIP. BALAST, la domiciliul clientului. Telefon 210771. (13715)

Vând LEMNE FOC, NISIP, BALAST, la domiciliul clientului. Telefon 277027. (13715)

Vând LEMNE FOC, NISIP, BALAST, la domiciliul clientului. Telefon 248249. (13715)

PUI DE ȘIRIA! Vindem populației în limita stocului, la ferma din Șiria, vineri 15 iunie 2001, orele 14-18, sâmbătă 16 iunie 2001, orele 7-15, PUI VII de CARNE de cca 300 g. (13753)

Vând (închiriez) garaj metalic, zona Kartodrom-Pădurice. Informații telefon 263673. (13780)

Vând puicuțe Rosso. Telefon 262619. (13808)

Vând NISIP, BALAST, la domiciliul clientului. Telefon 257769; 258098. (13838)

PUI DE ȘIRIA vindem populației în limita stocului la ferma TITO din Șiria, începând cu 15.06.2001. PUI VII de CARNE cc. 600 g. zilnic orele 7-20. Telefon 094.870.524; 095.638.385. (13919)

Vând gater tăiat scânduri, preț negociabil, sat Sederhat nr. 46, Nemes Simion. Telefon 093 080 788. (13211)

Vând BETON. Asigur TRANSPORT. Telefon 094.855.838. (13951)

Vând aparat de sudură-schutzgaz electronic, ideal pentru lucrări de tinichigerie auto. Telefon 243424, după ora 18. (12979)

Vând căței Pittbull vaccinați și cu carnet de sănătate, din părinți deosebiți, culoare și temperament grozav. Telefon 095.847.805. (13989)

Vând LEMNE FOC tăiate, esență tare, domiciliu. Telefon 276488, Grădiște. (13963)

Vând rochii mireasă, noi, import Austria, diferite mărimi. Telefon 251735. (13971)

Vând grâu panificație 12 tone. Telefon 467172. (7253271)

Vând EUROBOLȚARI TERMOIZOLANȚI cu certificat calitate, 300x250x200-6800 lei/bucată; 1 mc-475.000 lei. Telefon 281491; 092.381.750. (13040)

Vând GARAJ AUTORIZAT, zona 300, preț informativ 1.750 DM. Telefon 093 340 082. (13782)

Vând frigider Zil, aragaz cu trei ochiuri, carpete persane, toate în stare bună. Telefon 235972. (13739)

Vindem și închiriem EXPRESOARE DE CAFEA „SAECO", profesionale. Telefon 270850, 094 635 132. (13740)

Vând (cedez) dog german, excelent pentru pază. Telefon 276990. (13717)

Vând mobilă brad, bucătărie și cameră de zi. Telefon 270755 sau 252889. (13406)

Vând prepelițe, pui, ouă, cantități mari, fazani, ouă fazani, lapte de capră. Telefon 231105, 095 511 920. (12106)

Vând la preț avantajos, combine Claas Internațional Johne Deer, prese de balotat, cositoare rotativă, pluguri reversibile, aparat ierbicidat, drujbe. Telefon 094.505.494, 057 - 411218, 057 - 287691. (12946)

Vând termoteci Radiant, import Italia, rate fără avans. Telefon 093.463.567. (13082)

Vând mașinuță copii (jeep), nouă, cu acumulator. Telefon 095 608 409. (13939)

Vând cărămidă nouă, de fabrică, 3.000 lei/ buc. Telefon 092 985 128. (13942)

Vând vacă gestantă. Telefon 532086. (13967)

Vând colțar piele, albastru, model deosebit, din Germania. Telefon 278475. (14049)

Vând mobilă tineret, covor persan, bicicletă, radio, ficuși, lămâi. Telefon 271192. (14025)

Vând ficus mare, plăci mari și mici (pick-up). Telefon 265267. (14019)

Vând straf și motor trifazic 10 KW. Telefon 244777, 092 945 908. (14018)

Vând vacă cu vițea, localitatea Horia nr. 563, după ora 19 seara sau telefon 532207. (14002)

Vând colțare noi, plus SUA, diferite dimensiuni. Telefon 285491. (14065)

Vând mașină de făcut pufuleți, dozator TEC cu 5 capete, pentru preparat suc, preț avantajos. Telefon 212777, 094 620 627. (14080)

Vând vacă cu producție mare de lapte și mașină de cusut nouă. Telefon 218187. (14092)

Vând grâu panificație, 400 kg, negociabil. Telefon 267711. (14095)

Vând dormitor puțin folosit, 650 DM; colțar cu un fotoliu, 180 DM. Telefon 091 449 460. (14100)

Vând dormitor mare, culoare natur, 5.000.000 lei, negociabil, stare bună și un pătuț copil cu saltea în stare foarte bună, 800.000 lei, negociabil. Telefon 266851, 094 512 852 după ora 17. (14102)

Vând geamuri termopan, termoteca Vaillant, Junkers, preț negociabil. Telefon 274876, 093 737 281. (1414)

Vând canapea extensibilă, stare bună, 1.500.000 lei, negociabil. Telefon 219514. (14139)

Vând cameră tineret, dormeză. Telefon 270954. (14134)

Vând orz. Telefon 235269. (14131)

Vând canapea extensibilă, imitație piele neagră, model deosebit, preț negociabil. Informații telefon 057-258562, orele 17-21. (14129)

Vând urgent Wogel Noot, capacitate 100 lt, pentru stropit solarii, grădini, livezi, cu motor și furtun de 100 m lungime, 1.500 DM, negociabil, aproape nou. telefon 095 853 657. (14145)

Vând 3 locuri de veci comun, UTA. Telefon 235830. (14153)

Vând urgent garaj, zona bl. 310, preț 1.550 DM, negociabil. Telefon 219557. (14177)

Vând corturi Iglu, 2-3-4 persoane, duble, aluminizate, hol, 130 DM; saci dormitor - sarcofag, până la -10°C, Germania, 70 DM. Telefon 057-265527, 093 870 245, 092 348 522. (14165)

Vând Röentgen dentar, bun pentru omologare, piesă dreaptă Kavo, import Germania. Telefon 092 850 736. (14165)

Vând materiale impermeabile tip Gore-tex, cu membrană, pentru corturi, saci, dormitor, prelate, geci, etc. Telefon 092 850 736. (14165)

Vând pui pisică siameză, birmaneză. Telefon 276185, după ora 18. (14163)

Vând 2 porci grași, 120 kg. Munar nr. 23, Vlad. (14190)

CUMPĂRĂRI TERENURI, IMOBILIARE

Cumpăr teren agricol, suprafețe mari, în Asociația Bujac și Micălaca. Telefon 090 010 311. (13368)

Cumpăr cabană pe Insula Mureș. Telefon 056 - 219101. (13946)

Cumpăr casă locuibilă comuna Tauț, la șosea, sau apropiere, partea spre baraj. Informații telefon 057 - 248301 după masa. (13984)

Cumpăr apartament 1 cameră, pivniță, garaj, cameră central. Telefon 252860, 095 531 761. (13910)

Cumpăr casă în Arad sau împrejurimi cu posibilitatea achitării în rate sau schimb cu apartament 2 camere, ofer diferență. Telefon 266037; 095.312.139. (14211)

CUMPĂRĂRI AUTO

Cumpăr VW Passat D, 1985 - 1987, neînmatriculat. Telefon 420304. (6558199)

CUMPĂRĂRI ELECTRO

Cumpăr frigider, ofer aprox. 50-60 DM. Telefon 273965. (14151)

CUMPĂRĂRI DIVERSE

Cumpăr vaci bătrâne, juninci și viței. Telefon 057 - 250866; 095. 681.191. (13978)

Cumpăr vaci, vițele, tauri. Telefon 092 941 123 sau 288968. (12782)

Cumpăr cherestea stejar uscată și demolări. Telefon 093.183.714. (13918)

Cumpăr scândură din demolări (tavane, podele, etc), preț 1.500.000 lei/mc sau la schimb cu scândură nouă. Telefon 094.608.032. (13949)

Cumpăr porci grași și vite pentru sacrificare, Arad. Telefon 057 - 287723. (13944)

Cumpăr PORCI GRAȘI peste 100 kg, localitatea MÂSCA, nr. 307, preț 36.000 lei/kg. Telefon 057 - 531497, 094.774.649. (13448)

Cumpăr TĂURAȘI și VIȚELE peste 400 kg, preț 25.000 lei/kg. Telefon 057-531497, 094.774.649. (13448)

Cumpăr aparate Sacco, folosite sau defecte. Telefon 212777, 094 620 627. (14080)

Cumpăr urgent uscătoare și scafă coafor. Telefon 212351. (14076)

Cumpăr tăurași peste 120 kg. Telefon 254832. (14072)

Cumpărăm coarne cerb, pene noi, 150.000-200.000 lei/ kg și pene vechi. Telefon 214453, mobil 093 941 176. (14117)

CERERI ȘI OFERTE DE SERVICII

Angajez GEAMGII. Telefon 278833. (13703)

SUPERMARKET MAXIM angajează VÂNZĂTOARE și CASIERE, zilnic, sediul firmei, orele 8-16. (14096)

PRODMODERN angajează CONFECȚIONERI ÎNCĂLȚĂMINTE calificați. Telefon 211252. (13719)

ANCOR CONFEX angajează CONFECȚIONERE la mașini industriale și TINERE pentru CALIFICARE în meseria de confecționer. Arad, str. Artileriei nr. 1. Telefon 256585. (13875)

Angajăm TINERE DANSATOARE pentru BAR de NOAPTE (oferim condiții de salarizare avantajoase + cazare). Telefon 093. 218.265. (13909)

Angajăm BRUTAR calificat și AJUTOR, Arad, str. Hunedoarei, nr. 52. (14031)

SC „AD TEHNIC" SRL angajează TÂMPLARI cu experiență în prelucrarea palului melaminat. Vârsta maximă 35 ani. Telefon 270637, 276975. (13954)

SATLINE angajează pentru rețeaua de TV PECICA: 1 TEHNICIAN SERVICE, 1 CASIERĂ. Telefon 094.507.211.

Angajăm CROITORI în piele, CONTROLOARE, MAȘINISTE cu experiență și FETE pentru manual. Telefon 093.226.625; 287273. (14035)

Societate comercială angajează BUCĂTAR cu experiență. Telefon 094.245.879. (14043)

FIRMĂ DE CONFECȚII oferim lucru în serie. Informații telefon 094 556 848. (14044)

GEF FACILITIES angajează AGENȚI COMERCIALI. Condiții: stagiul militar satisfăcut, vârsta maxim 35 ani, studii medii. CV se vor trimite la fax 270605. (14052)

ECONOMIST, absolvent științe economice Timișoara, CAUT DE LUCRU. Telefon 093 027 068. (13675)

FIRMĂ DE CONSTRUCȚII angajăm INGINER CONSTRUCTOR, experiență lucrări finisaje minim 10 ani. CV fax 214740, până miercuri, 20 iunie 2001. (14041)

Angajăm BARMANE cu experiență. Telefon 270422. (14059)

I.N.G. NEDERLANDEN caută persoane care cred în propriile capacități, care nu ezită să muncească mult și care așteaptă o răsplată pe măsură. Pentru persoanele care corespund oferim o carieră independentă pe termen lung. Telefon 094 898 896 sau 211949. (14066)

CALZATURIFICIO FULVIA angajează MAȘINISTE ÎNCĂLȚĂMINTE; 2 CROITORI PIELE. Asigurăm salarii avantajoase, bonuri masă, transport gratuit. Telefon 216572, sau Complex Rusco, Hala S. (14042)

Angajăm absolvent liceu profil electro, posesor auto și carnet, maxim 30 ani. Telefon 212777, 094 620 627. (14081)

Angajăm OPERATOR CALCULATOR pentru facturare. Informații telefon 287626, între orele 9-18. (14086)

SOCIETATE COMERCIALĂ angajează pentru punctul de lucru din localitatea VLADIMIRESCU, str. Gării FN, 4 TÂMPLARI și 2 MUNCITORI NECALIFICAȚI. Informații telefon 276130, orele 7-15. OFERIM TALAJ din fag uscat. (14097)

Angajăm BRUTARI (cocători), salar 2.800.000 lei. Program de lucru: 12 cu 24. Telefon 214098, orele 8-16. (13787)

SOCIETATE COMERCIALĂ angajează: OSPĂTARE, AJUTORI BUCĂTARI, FEMEI DE SERVICIU. Informații str. N. Bălcescu nr. 2. (14121)

Angajăm MUNCITORI NECALIFICAȚI și CONTABILĂ evidență primară. Telefon 214808, orele 7-8, 16-17. (14125)

Angajăm BRUTARI pentru SC AUTO SUPER. Telefon 212829, 289670 sau 094 918 256. (14126)

Angajăm PERSOANE PENTRU CROI, ȘEFĂ BRIGADĂ, CONFECȚIONERE la mașini liniare, salar negociabil, str. Orșova nr. 5. Telefon 288905. (14127)

ASOCIAȚIA POLICLINICA MUNICIPALĂ Arad, Bd. Revoluției nr. 45, angajează: ADMINISTRATOR-CONTABIL. Condiții: studii economice, experiență în domeniu, referințe de la ultimul loc de muncă, domiciliul Arad. Termen înscriere 29 iunie 2001. Telefon 253767 sau la fișierul policlinicii. (14132)

Angajăm LĂCĂTUȘI CALIFICAȚI pentru atelier confecții metalice, vârsta maxim 35 ani. Telefon: 217121, 092 315 686. (14159)

Angajez ȘOFER cu viză SCHENGEN. Telefon 279059, 092 516 605. (14158)

COMPANIE OLANDEZĂ selectează CONSULTANȚI în vederea asigurărilor de viață, vârsta minim 27 ani. Telefon 094 146 670. (14173)

Angajez VÂNZĂTORI, Piața Mihai Viteazul (la mese), de preferință soț-soție, maxim 30 ani, serioși, salar avantajos. Telefon 276552, după ora 19. (14191)

PRESTĂRI SERVICII

„ANA-FRIG" repară: FRIGIDERE, CONGELATOARE, la domiciliu, garanție un an. Telefon 210420, 095 967 198. (14037)

RENOVĂRI APARTAMENTE: zugrăveli, gletuieli, faianțări, montări, sigilări contoare, instalații sanitare, încălziri. Telefon 531373. (14178)

„SILDOR PROD" execută reparații FRIGORIFICE; comercializează și montează AER CONDIȚIONAT. Se acordă garanția lucrării. Transport gratuit! Telefon 057 - 270622. (c. 277)

„IFIM" execută HIDROIZOLAȚII. Vinde membrană hidroizolantă import ITALIA. Telefon 253036, 092 275 563. (13670)

ȘCOALA DE ȘOFERI, col. RUSU LUCIAN, face înscrieri. Telefon 283696. (13737)

Cursuri calificare DIPLOME DE STAT INTERNAȚIONALE, MASEUR PROFESIONIST. Telefon 252860, 095.531.761. (12310)

Executăm CONSTRUCȚII (case, vile, etc.) la cheie. Telefon 093 340 082. (13782)

Execut SĂPĂTURĂ MECANIZATĂ. Informații telefon 057-256858, 093 340 082. (13782)

TAPIȚER canapele, colțare, repar tâmplăria, rolete vopsitorie. Telefon 282980. (13898)

LUKAS execută HIDROIZOLAȚII, garanție 10 ani. Telefon 270711 sau 094 855.838. (13950)

ȘCOALA ȘOFERI „VÂRTACI" începe serie 30 iunie. Telefon 246527, 271208. (13974)

Execut LUCRĂRI CONSTRUCȚII orice fel, prețuri acceptabile. Telefon 093 950 276. (14047)

Execut: CONSTRUCȚII, ACOPERIȘURI, ZIDĂRIE, TENCUIELI, INSTALAȚII SANITARE, GAZ, garantăm calitatea. Telefon 217099. (14003)

FIRMĂ repară prompt, garanțial, la domiciliu, FRIGIDERE, CONGELATOARE. Telefon 262967. (14094)

CONSTRUCȚII, executăm: zugrăveli, faianțări, zidării, tencuieli, pereți rigips, parchet laminat pe burete, toate la standarde occidentale și cu garanția lucrărilor. Telefon 092 979 303. (14099)

A.F. executăm tot felul de CONSTRUCȚII. Telefon 247325, 091 439 236. (14104)

REPARĂM, TAPIȚĂM canapele, colțare, scaune, rolete, domiciliul clientului. Telefon 219514. (14138)

IZOREX execută lucrări HIDROIZOLAȚII, garanție 10 ani. Telefon 057-279193, 057-267340, 094 612 877. (14144)

FORĂM FÂNTÂNI, la preț avantajos. Telefon 095 261 193. (14179)

DIVERSE

Absolvenții ȘCOLII MEDII TEHNICE METALURGICE Arad, promoția 1950-1951, organizează REVEDEREA COLEGIALĂ de 50 ani de la absolvire în 23 IUNIE 2001, ora 9, CLĂDIREA FOSTEI ȘCOLI. (13882)

OFER VALUTĂ avantajos, garanții imobiliare. Telefon 093 030 264. (9337)

VINDEM ȘI ÎNCHIRIEM aparate cafea SAECO, noi, contorizate, ASIGURĂM SERVICE. Telefon 212777, 094 620 627. (14081)

Pierdut borsetă cu acte pe numele Creț Cristian, marți 12 iunie 2001, zona Piața Mică. Ofer recompensă. Telefon 280989. (14194)

(Continuare în pagina 19)

(Urmare din pagina 18)

Tămăduitoarele harului sfânt SOMNA și LUCIA, aflându-se la Arad, la cererea oamenilor pentru a ajuta cu leacuri din India, ajută în orice domeniu, dezleagă cununii, spor în afaceri, dragoste, potență, argint viu, lecuiesc boli incurabile, rezolvăm urgent epilepsia, beția. Telefon 095 693 668. (13760)

CREDITE până la 500 milioane, cu 6% dobândă anuală, EUROCASSA; Bd. Decebal nr. 2-4 (Proiectări), et. II, camera 211. Telefon 095 368 746, 093 129 424, 094 176 890. (13329)

La data de 28 iunie 2001, ora 13, se va vinde la licitație publică imobilul situat în Arad, str. Pescăruș nr. 77, în cota de 1/3 proprietatea lui GREK ANA. Prețul de strigare este de 67.500.000 lei și licitația se ține la Judecătorie, camera 55. (13578)

„NATURAL", str. Lacului nr. 1, vă oferă produse naturale: CONSERVE VEGETALE, TOFU, CEREALE, ALGE, NĂMOL, ULEIURI, etc. (14098)

SC TAKATA-PETRI ROMÂNIA SRL Arad, Calea A. Vlaicu FN, solicită acord de mediu pentru investiția FABRICA DE VOLANE, situată în Arad, Parcul industrial. Eventualele contestații se pot depune la Agenția de Protecția Mediului Arad, Bd. Dragalina nr. 16. (14119)

SOCOM PROGRESUL ARAD vinde la licitație, în data de 21 iunie 2001, ora 10, spațiul din Arad, str. Abatorului nr. 1, front stradal 40 m. În caz de neadjudecare licitația se repetă în 22 iunie 2001, ora 10. Telefon 280504. (14113)

MARIA-NORVEGIA, nora și unica asistentă a MAMEI OMIDA, are leacuri și descântece secrete, moștenite de la aceasta, garantate 100%, contra farmecelor și a unor boli. Sunați la 094.190.732 și veți putea face diferența între BINE și FAPTE. (14152)

A.F. ANCATEU GURAHONȚ, vinde: ciment, var, BCA, fier beton, țevi, cuie, gresie, faianță, tablă neagră, zincată, glet, adeziv, vopsea lavabilă, PFL, PAL, placaj, teracote,. cherestea brad, accesorii sanitare, tuburi scurgere, electrozi, sare la sac. (Ag. Gurahonț)

PRIMĂRIA COMUNEI ȘAGU scoate la licitație publică teren intravilan pentru construcții de case. Licitația va avea loc vineri 6 iulie 2001, ora 10, la Primăria Șagu. Informații la telefon 418101, sau la Secretariatul Primăriei.

TURISM

„Pletl"

vă oferă zilnic spre GERMANIA: PASSAU, REGENSBURG, NÜRNBERG, HEILBRONN, STUTTGART, KARLSRUHE, HEIDELBERG, WÜRZBURG, FRANKFURT, GIESSEN. Nou!!! De la 1 IULIE 2001: PFORZHEIM, AUGSBURG, MÜHLDORF, LANDSHUT, DEGGENDORF. Transport cu plecare din KARLSRUHE, spre: FRANȚA, SPANIA și PORTUGALIA. Servicii: călătorie în autocare noi, moderne; 2 bagaje gratuite; însoțitoare de bord; o masă caldă în UNGARIA. Informații și înscrieri la Agențiile PLETL: Arad - telefon 057 - 252291; LIPOVA, telefon 057 - 561377; 057 - 563011; TIMIȘOARA, telefon 056 - 200119; LUGOJ, telefon 056 - 359651; REȘIȚA, telefon 055 - 224904. (c)

ÎNCHIRIERI

Ofer spre închiriere SPAȚIU COMERCIAL AMENAJAT, 58 mp, Bd. Revoluției 35 (fosta 30 Decembrie, lângă Optica), 12 dolari/ mp. Telefon 095 873 086. (13691)

Ofer spre închiriere SPAȚIU COMERCIAL CENTRAL, gresie, gaz, încălzire, alarmă. Telefon 094.552.086. (13592)

Închiriez sau vând spațiu de producție cu birouri 2.700 mp, cu utilități complete. Telefon 278820, 094 544 688. (13702)

Doresc să închiriez spațiu producție 150 - 200 mp, Arad. Telefon 284736, 094.774.502. (13716)

Dau în chirie spațiu în Micălaca, lângă Coraura, suprafața 130 mp. Informații telefon 240410. (13281)

Ofer spre închiriere spațiu ultracentral (55 mp), ideal pentru sediu firmă, cabinet avocat, medical. Telefon 280764. (13905)

Ofer spre închiriere spațiu comercial, str. Mețianu. Telefon 285777, 094.191.507. (13948)

Urgent, caut casă să închiriez, în Pecica. Telefon 092.409.927. (13961)

Închiriez atelier electricitate auto - cu dotări și încălzire. Telefon 273415. (13959)

Ofer spre închiriere apartament ultracentral, 3 camere, mobilat, etaj I. Telefon 285633. (13980)

Ofer spre închiriere apartament central, 3 camere, mobilat, 80 dolari/lună, anticipat. Telefon 221553. (13981)

Închiriem spații comerciale pentru magazine, birouri, depozite, producție. Telefon 280263. (14029)

Ofer închiriere apartament 2 camere, lângă Teatru, 200 dolari, anticipat. Telefon 281195. (12701)

Închiriez apartament 2 camere pe termen lung, B-dul Revoluției nr. 95 (lângă Tarom) pentru birouri sau cabinete. Telefon 092.339.357. (13895)

Dau în chirie garsonieră, zona Malul Mureșului, 120 DM. Telefon 095 872 486. (13937)

Închiriez garaj central. Telefon 234445. (14036)

Închiriez garsonieră cu tot confortul, zona Gării. Telefon 094 589 600. (14057)

Caut să închiriez apartament cu o cameră sau garsonieră, central, mobilat, confort deosebit pentru 2 luni (iulie-august). Relații în weekend, la telefon 092 349 064. (13662)

Ofer închiriere casă, garaj, 350 DM; apartament, garaj, 250 DM. Telefon 274245. (14071)

Închiriez 2 camere, nemobilat, contorizat, zona Tic-Tac, Vlaicu, 100 DM/ lună, anticipat 3 luni + 100 DM garanție. Telefon 057-271821. (14101)

Ofer spre închiriere spațiu comercial situat în Arad, Bd. Revoluției nr. 78. Telefon 092 348 469. (14112)

Ofer garsonieră pentru închiriat. Telefon 272345. (14115)

Ofer spre închiriere garaj, la parterul bloc, zona Camerei de Comerț. Telefon 283223. (14170)

Doresc să închiriez spațiu pentru spălătorie auto. Telefon 282430. (14181)

Închiriem spațiu de 35,17 mp, pentru firmă mică, atelier. Telefon 282430. (14181)

PIERDERI

Pierdut carnet de șomer eliberat de DMPS Arad, pe numele Busch Ladislau. Îl declar nul. (14110)

Pierdut carnet șomaj eliberat de DMPS Arad, pe numele Scheuerman Carol. Îl declar nul. (14111)

Pierdut legitimație de acces eliberată de SC Termotelectrica SA pe numele Dronca Pascu. O declar nulă. (14149)

Pierdut carnet de sănătate eliberat de Circa din Bujac, pe numele Dumitrean Ioan. Îl declar nul. (14156)

DECESE

Cu adâncă durere anunțăm încetarea din viață a iubitului nostru soț, tată, socru și bunic

MĂGULEAN PETRU,

în vârstă de 65 ani. Înmormântarea va avea loc azi, 15 iunie 2001, ora 14, în satul Cintei. Soția Florica.

Cu adâncă durere în suflet anunțăm încetarea din viață după o lungă și grea suferință a scumpului nostru soț și tată, cel care a fost,

CÂLB PAVEL IOAN,

la vârsta de 60 ani. Înmormântarea va avea loc, astăzi, ora 17, de la domiciliul din str. Molidului nr. 9A, la Cimitirul Aradul Nou. Familia veșnic îndoliată.

Cu durere în suflet fiii, nepoții, fratele și sora, nurorile, anunță stingerea fulgerătoare din viață a iubitei lor,

BANIA MARIA,

profesoară pensionară.

Serviciul religios se va desfășura azi, vineri, 15 iunie 2001, la Biserica Ortodoxă din Sebiș. Familia.

Cu durere în suflet anunțăm trecerea din viață a celui care a fost bunul nostru fiu, soț, tată, frate și bunic,

MICLOȘ DOREL,

în vârstă de 52 ani. Înmormântarea va avea loc, sâmbătă, 16 iunie 2001, ora 12, de la Biserica Ortodoxă Română din NĂDLAC. Familia îndoliată.

SERVICII FUNERARE

SC „IN MEMORIAM" SRL

str. EMINESCU nr. 4 (ATENȚIE, vizavi de CINEMA MUREȘUL)

telefon: 057-211929; 093. 343.964;

str. ORIZONTULUI nr. 9A, (Bujac)

oferă SERVICII FUNERARE COMPLETE - NON STOP. Sicriemodele multiple (simple-lux), sicrie lux import ITALIA, ACCESORII. Intermediem COLACI, COLIVĂ etc.

ÎMBĂLSĂMĂM GRATUIT (formolizat).

Transport INTERN-INTERNAȚIONAL. (c.203)

RO-STYL COMPANY

POMPE FUNEBRE NONSTOP

(la orice oră)

FIRMA NOASTRĂ ESTE PRODUCĂTOARE DE SICRIE.

ARAD, str. EMINESCU nr. 20 (vizavi de Artex), telefon 094 478 971.

Efectuăm servicii: îmbrăcat, îmbălsămat, transport inter și internațional (cu mașini funerare) cu personal calificat.

AVEȚI AVANTAJUL UNOR PREȚURI MINIME și POSIBILITATEA DE A PLĂTI ÎN RATE. Ofetă: sicru stejar, cruce, raspete - 1.350.000 lei; sicrie de lux din import. (c. 336)

CONDOLEANȚE

Împărtășim durerea familiilor POP și GRÜNWALD prilejuită de decesul tatălui

GRÜNVALD PAVEL.

Sincere condoleanțe din partea colegilor de la SC MANITOBA TEX SRL Arad. (f. 2059478)

Suntem alături de finii noștri Lavinia, Ciprian și mama lor Valeria, în aceste momente grele pricinuite de trecerea în neființă a celui care a fost tată, socru și soț,

TĂTAR VICHENTE.

Nașii: Marius, Adriana, Bogdan și mama Aurica. (14114)

Transmitem sincere condoleanțe familiei TĂTARU din CHIER, din partea prietenului TITI cu familia. (14148)

Un ultim rămas bun de la cel care a fost cumnat și unchi,

VICHENTE TĂTAR

plect fulgerător dintre noi. Familia Scrob. (14148)

Un ultim omagiu din partea familiei Iercoșan, la despărțirea de prietenul nostru drag,

VICHENTE TĂTAR.

Dumnezeu să-l odihnească! (14182)

Cu adâncă durere ne despărțim de

PETRU MĂGULEAN,

cel care ne-a fost tată, socru și bunic. Nu îl vom uita niciodată! Familiile Bozdog și Dragomir. (14180)

Colectivul Primăriei Comunei Târnova regretă nespus dispariția fulgerătoare a consilierului

TĂTAR VICHENTE,

un om de o valoare sufletească deosebită și transmit sincere condoleanțe familiei îndoliate. (7253154)

O veșnică amintire pentru omul și consilierul deosebit,

TĂTAR VICHENTE.

Dumnezeu să-l odihnească în pace! Consiliul Local Târnova. (7253155)

Un ultim omagiu celui care a fost consilier

TĂTAR VICHENTE

din partea locuitorilor sat Chier. (72153156)

Suntem alături de doamna ANA MICLOȘ la decesul soțului. Coletivul Vămii NĂDLAC.

Suntem alături de familia TĂTAR în greaua pierdere pricinuită de moartea fulgerătoare a celui ce a fost un soț și tată iubitor,

TĂTAR VICHENTE

și transmitem sincere condoleanțe! Familia ȘPRIȚAR. (14218)

COMEMORĂRI

Dragostea noastră ai fost și vei rămâne, unicul nostru fiu,

DRAGHIȘA PETCOV

din Satu Mare (Secusigiu).

În 19 iunie 2001 ai fi împlinit 28 de ani. Ai venit pe lume într-o frumoasă zi de vară/ Dar te-ai grăbit să pleci într-o zi de toamnă amară/ Așa că în loc de bucurie, avem doar chin și suspine/ În loc de flori de urare/ Avem izvor de 5 ani lacrimi amare/ La părinții tăi acum/ Ne-a rămas mormântul tău/ Să-l împodobim cu flori frumoase, așa cum ai fost tu/ O singură floare ne-ai fost/ Dumnezeu de la noi te-a luat/ Și-n Împărăția lui te-a așezat/ DRAGHIȘA, vei rămâne veșnic în inimile noastre până pământul ne va ține. Ai tăi părinți care te-au iubit și mult suferă. Mama Checa, tata Mișa, bunica Rujița, verișoarelele tale Biliana, Marius și Angelia care în loc să-ți ureze „La mulți ani!, îți spun Dumnezeu să fie cu tine și îngerii. Tu pentru noi nu ai murit, tu trăiești în adâncul inimilor noastre. (14187)

Se împlinesc 6 săptămâni de la decesul iubitului nostru soț, tată, fiu, frate, cumnat și unchi,

BÂC TODOR (GHIȚĂ).

„De când ai plecat de-acasă/ La chipul tău mereu privim/ Și tot la tine ne gândim/ Că n-ai apucat să-ți mai ei/ Rămas bun de la ai tăi". Dumnezeu să-l ierte și să-l odihnească în pace! Parastasul va avea loc duminică la Biserica Ortodoxă Aradul Nou, ora 12. În veci îndurerați: soția Maria, fiul Gabriel, fiica Gabriela, părinții: Teodor și Rozalia, sora Persida cu familia, nepoatele Sorina și Larisa.

Se împlinesc 40 de zile de la decesul iubitului nostru soț și tată,

GOILEAN DUMITRU.

Parastasul va avea loc, duminică, 17 iunie 2001, ora 12, la Biserica din LIVADA. Familia îndurerată. (14208)

Se împlinesc 40 de zile de durere în suflet și ochii plini de lacrimi de când a plecat dintre noi, cel mai iubit și regretat - tot restul vieții, soț, tată, fiu și bunic

STANCA ILIE.

Dumnezeu să odihnească sufletul tău minunat. Amintirea ta va fi vie în inimile noastre. Parastasul va avea loc sâmbătă, 16 iunie 2001, ora 11, la Cimitirul Pomenirea. În veci nemângâiată, familia. (13987)

Pustie ne este casa, îndurerate ne sunt zilele, îndurerat ne este sufletul, de 2 ani de zile, de când ai plecat pe drumul fără întoarcere, într-un tragic accident, la numai 39 de ani,

ȘOIMOȘAN PETRICĂ MUSCA

din Sâmbăteni. Vino Petrică din mormânt/ Să vorbești cu noi pe rând/ Că de 2 ani de zile/ Tare dor ni-i după tine/. A ta mamă îndurerată nu te uită niciodată, copiii: Sergiu și Lavinia și soția. Dumnezeu să te odihnească! (13880)

Mereu cu imaginea în suflet și în gând, aducem toate amintirile într-un pios omagiu la împlinirea a 33 ani, 3 ani și respectiv 6 luni de la decesul dragilor noștri unchi, verișor și mătușă

PETCOVICI TIBERIU

PETCOVICIU TIBERIU

PETCOVICIU ELENA

din Șiria. Respectându-le memoria, le vom păstra totdeauna o vie recunoștință. Cât a-ți trăit v-am iubit/ Cât vom trăi vă vom plânge! Parastasul de pomenire va avea loc duminică, 17 iunie 2001, la Biserica nr. 2, din Șiria. Nepoata Doinița cu soțul Aurel, copiii: Rodica și Aurel Rus și nepotul Petru Betea cu soția Doina. (13485)

Flori de crin aștern pe tristul tău mormânt,

ISTRATE COSTEL,

acum, la împlinirea a 13 ani de când ai plecat pe un drum fără întoarcere. (13768)

Flori și lacrimi așternem pe mormântul celui care a fost iubitul nostru fiu, tată, frate, socru, unchi, cumnat, cuscru,

FELNACICHI DOREL MIHAL

Se împlinesc 6 săptămâni de când ne-a părăsit fulgerător, lăsând în sufletele noastre un mare gol și o tristețe nemărginită. Parastasul va avea loc duminică, ora 12, la biserica ortodoxă din Bodrogul Nou. Dumnezeu să te odihnească în pace! (13968)

Îndurerată și tristă va rămâne în amintirea noastră ziua de 18 iunie, când a plecat pe calea fără întoarcere iubita noastră soție și mamă,

CRISTINA PIEPTĂNAR.

Parastasul de un an și sfințirea crucii vor avea loc duminică, 17 iunie, ora 15, la Cimitirul Eternitatea. Soțul Mircea și fiul Daniel. (14015)

Pios omagiu, o lacrimă și o floare la împlinirea unui an de la decesul celei care a fost cumnată și mătușă,

CRISTINA PIEPTĂNAR.

Ovidiu, Monica, Mădălina. (14015)

Flori și lacrimi așternem pe momrântul celei care a fost nora noastră,

CRISTINA PIEPTĂNAR,

la împlinirea unui an de la deces. Dumnezeu s-o odihnească! Familia Pieptănar. (14015)

Cât timp soarele și luna vor străbate cerul, flacăra vie a amintirii tale va arde în sufletul nostru, dragă

CRISTINA PIEPTĂNAR,

la un an de despărțire. Mătușa Berta cu familia din Cugir. (14016)

Am rămas în bezna suferinței, cu povara durerii până când o să ne întâlnim din nou. Destinul a fost crud, despărțirea dureroasă, atunci când, în urmă cu un an a plecat dintre noi, la numai 23 de ani, cea care a fost

PIEPTĂNAR CRISTINA.

Îți vom păstra mereu în suflet chipul tău drag! Mama și sora Vali. (14016)

Un gând curat, o lacrimă, o floare în memoria celui care a fost zugravul

IAGĂR TEODOR-DORU,

de la a cărui fulgerătoare moarte se împlinesc 8 ani. Dormi în pace! Îndureratele familii: Iagăr și Zgărdău. (14027)

Se împlinesc șase săptămâni de la dureroasa despărțire de cea mai scumpă soție, mamă și bunică,

MARIA STRAPEC.

Te vom plânge și-ți vom simți mereu lipsa din mijlocul familiei. Parastasul va avea loc duminică, 17 iunie 2001, ora 12, la Biserica Ortodoxă Grădiște. În veci nemângâiați: soțul Teodor, fiii: Gheorghe și Alexandru cu soțiile, fiica Gabriela cu soțul și nepoata Andreea. (14093)

Cu adâncă durere aducem la cunoștință că s-a împlinit un an de la trecerea în neființă a celui care a fost fiu, frate, cumnat,

TURDEANU LUCIAN.

Dumnezeu să-l odihnească! Comemorarea va avea loc duminică, 17 iunie, ora 14, la Cimitirul Micălaca. Familiile Turdeanu și Heveși. (14106)

Se împlinesc 6 săptămâni de durere în suflet de când a plecat dintre noi, iubitul nostru soț, tată, socru și bunic,

BERCE CRĂCIUN.

Parastasul va avea loc duminică, 17 iunie 2001, la Catedrala Ortodoxă din Piața Catedralei. În veci nemângâiată, familia. (14130)

Pios omagiu, duioase amintiri, veșnică recunoștință la împlinirea unui an de când ne-am despărțit de dragul nostru,

prof. ec. ROMAN HEDEȘAN.

Parastasul de pomenire sâmbătă, 16 iunie 2001, ora 12, la Catedrala veche. Liviuța, Adina, Stelian și Vlad. (14136)

Pios omagiu și tristă amintire la împlinirea a 6 luni de la trecerea în neființă a tatălui meu,

GÖTZ RADU

și 6 săptămâni a sorei mele iubite,

MARIA STRAPEC.

Ani, Petrică și Emilian Farcaș. Dumnezeu să-i odihnească. (14143)

Amintim celor care au cunoscut-o că s-au scurs 6 săptămâni de la plecarea în veșnicie a bunei și iubitei noastre mătuși,

DĂNILA FLOARE.

Te vom plânge și nu te vom uita! Slujba de pomenire sâmbătă, 16 iunie 2001, ora 12, la Biserica Ortodoxă Șega. Nepoții și strănepoții. (14172)

Pios omagiu dragei mele prietene

ROJI BIRO (ȘANDOR),

la 2 ani de la neașteptata dispariție. Mari Albulescu. (14185)

Cu durere în suflet anunțăm că azi, se împlinește un an de când a plecat în veșnicie scumpa noastră soție și mamă,

RUS FLORICA ADRIANA.

Rugăm pe bunul Dumnezeu să te odihnească în pace! Parastasul va avea loc, sâmbătă, 16 iunie, ora 12, la Mănăstirea Feredeu. Te vom plânge mereu, soțul Viorel și fiul Adrian. (14210)

● PRODUCE ȘI MONTEAZĂ UȘI ȘI FERESTRE DIN PVC
ARMAT CU PROFILE TROCAL GERMANIA
● PRODUCE ȘI VINDE GEAM TERMOPAN
LUCRU NEMȚESC
SATLINE
SALON DE EXPOZIȚIE:
ARAD, PIAȚA MIHAI VITEAZUL
BL. M 7, PARTER
TEL./FAX. 057/25 14 61; 094 50 72 11

PIROSTOP
ARAD, Str. Banu Mărăcine nr. 1
Tel/Fax:233281; 094-525048
Vă oferă:
- Sisteme de alarmă antiefracție și antiincendii
- Sisteme de televiziune circuit închis
- Sisteme de control acces
- Sisteme de interfonie pentru locuințe și birouri
- Geamuri TERMOPAN
- Mobilier din sticlă colorată
- Sticlă ornamentală realizată la comandă

(c.b.)
Monitorizarea sistemelor de alarmă prin dispeceratele ARCONS SECURITY și POMPIERII MILITARI

NOU
S.C. „AMET" S.A.
vinde la prețuri avantajoase
o gamă diversificată de piese auto
Dacia, Oltcit, Daewoo și articole de camping.
Unitatea 107 Piața Gării, Telefon 231.237
(2059459)

CAMERA DE COMERȚ ARAD
DEPARTAMENTUL ÎNVĂȚĂMÂNT
ORGANIZEAZĂ URMĂTOARELE CURSURI
- Evidență contabilă în partidă simplă pentru asociațiile familiale și persoane fizice;
- Inițiere în utilizarea calculatoarelor și birotică (Windows, Word);
- Inițiere în utilizare Excel;
- Limbi străine (engleză, italiană, franceză, germană, olandeză);
- Declarant vamal

Informații suplimentare la sediul CCIA Arad, str. Cloșca nr. 5, camera 31, etajul 2, tel.: 25.22.50 sau 25.30.00
(c39)

Ministerul Finanțelor Publice
Direcția Generală a Finanțelor Publice a Județului Arad
Administrația Finanțelor Publice a Municipiului Arad
Arad, B-dul Revoluției nr. 77

PUBLICAȚIE DE VÂNZARE
Anul 2001 luna IUNIE

În temeiul art. 55 din O.G. 11/1996 privind executarea creanțelor bugetare, se face cunoscut prin prezenta că în ziua de **27** luna **iunie** anul **2001** ora **11** în localitatea **Arad**, str. **Calea Timișorii nr. 212**, se vor vinde prin licitație publică următoarele bunuri mobile aparținând debitorului **S.C. SUPERSEM S.A.**:

Denumire bunuri mobile:	Prețul de pornire cf. art. 57 din O.G. 11/1996 (fără TVA)
Pasatrice	18.000.000 lei
Combină Forshit	180.000.000 lei
Moară măcinat cereale	63.000.000 lei
Masă de umplere (conserve)	13.500.000 lei
Combină Class Dominator	180.000.000 lei
Semănătoare pentru păioase	63.000.000 lei
Malaxor cu cuvă	54.000.000 lei
Cuvă inox pentru malaxor	18.000.000 lei

Informații suplimentare se pot obține zilnic între orele 08-15 la sediul **S.C. SUPERSEM S.A. Arad, Calea Timișorii nr. 212, la numărul de telefon 287.691 și Administrația Finanțelor Publice Arad telefon 280633, interior 196.**

Director
Petru Has

Societate comercială
angajează:
◆ LUCRĂTORI COMERCIALI
◆ GESTIONAR MAGAZIE

CERINȚE:
- Seriozitate
- Comunicativitate
- Disponibilitate la program prelungit
- Spirit de echipă
- Cunoștințe de operare pe calculator

Curriculum vitae cu foto și scrisoarea de intenție se depune la magazinul alimentar din incinta stației de combustibili Shell din Calea Aurel Vlaicu (în zilele de 18, 19.06). Tel. 274.140.
(5927162)

DēLonghi
ELECTROCASNICE ARDO ANTONIO MERLONI S.p.A. Italy
Produse de calitate superioară la
CELE MAI ACCESIBILE PREȚURI
- mașini de spălat
- frigidere
- congelatoare
- combine frigorifice → 1 motor / 2 motoare
- aragaze → emailate / inox
- hote
- espresso cafea, storcător fructe, grilluri, friteuse, aspiratoare, cuptoare microunde, ventilatoare

sistem rate avantajos (până la 36 luni, avans 0%)
transport gratuit la domiciliu
SERVICE ASIGURAT PRIN ECHIPE "QUICK" SERVICE MOBIL (5915712)
s.c. DIAMANTINO s.r.l.
str. L. Rebreanu nr. 15, Arad Tel/Fax 057-250.762

ROMANSTON
289116
- MARMURA
- GRANIT
- TRAVERTIN
- PULTURI
- GLAFURI
- MESE
- SCĂRI

(c.b.)

Canon
Imaging across networks
MultiPASS C70
- **fax** color
- **PC-fax**
- **copiator** color 360*360dpi
- **scanner** color 300*600dpi
- **imprimantă** color 720*360dpi (cu redarea precisă a gradatiilor de culoare)
- **telefon**

299 USD*

999 USD*

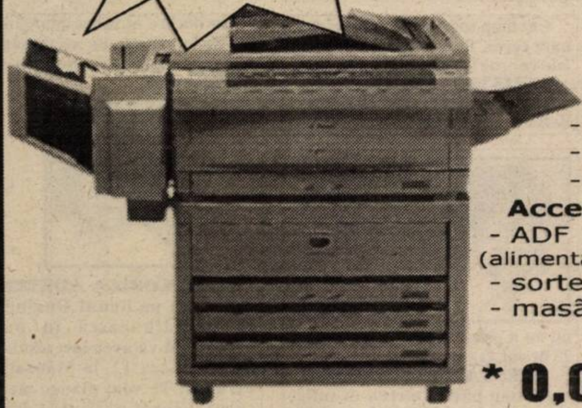

Copiator NP 6317
- format A3
- 17 copii/min A4
- zoom 50-200%

Accesorii
- ADF (alimentator automat de documente)
- sorter
- masă

*** 0,0034 USD/pag**

Let's make things better PHILIPS
Fax HFC 141
- fax cu hârtie termosensibilă
- moduri zi/noapte
- comutator de fax inteligent

129 USD*

Monitoare Philips

105S21	**15"**	147 USD
107E21	**17"**	191 USD
107B20	**17"**	286 USD
109B20	**19"**	421 USD

Talpă multimedia 20 USD

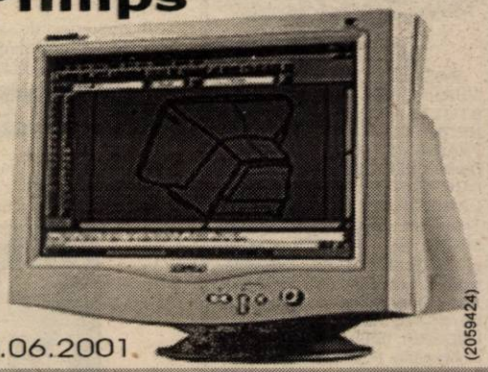

*Prețurile nu includ TVA
Valabilitatea ofertei 30.06.2001

(2059424)

ELECTRONIC SHOP
Arad: P-ța UTA, bl: U1-2, tel/fax: 057 / 271123; 271642; 289642
Timișoara: Str. Lucian Blaga nr. 3 tel/fax: 056 / 196684; 196845

BANCA "TRANSILVANIA" S.A.
SUCURSALA ARAD,
Str. Unirii nr. 5-7,
Tel. 057/283.122
CARDUL VISA ideal pentru salarii!

ADEVĂRUL

WEST BANK S.A.
ARAD, B-dul Revoluției nr. 88
Tel: 284.888, Fax: 285.202
Ofera clienților posibilitatea consultării automate a soldului contului curent în lei și valută (inclusiv extrase de cont informative) apelând telefonul 285.400.

Anul XIII, nr. 3332
COTIDIAN INDEPENDENT ARAD
Sâmbătă, 16 iunie 2001 ● 16 pagini ● 3500 lei ● e-mail: adevarul@arad.ro; adv.pub@arad.ro
BRAT Publicație auditată în semestrul II 1999
Tiraj mediu zilnic vândut: 34.958

ȚARA DESCURCĂREȚILOR

Atâta timp cât sunt nevoiți să bată luni întregi la ușa diferitelor oficii cu punga de bani pregătită pentru a plăti în dreapta și în stânga avizele necesare deschiderii unei afaceri, investitorii străini nu vor veni în România. Această constatare atât de dăunătoare intereselor vitale economiei românești aparține directorului Reprezentanței Economice Germane la București, dl. Dick Rütze, unul dintre străinii pe care am dori cel mai puțin să-l dezamăgim. Deocamdată sunt foarte puțini oameni de afaceri în România; doar cei capabili să pună pe picioare o fabrică de textile în mijlocul junglei, apreciază reprezentantul german. Atâta vreme cât autoritățile nu furnizează informațiile necesare, cât funcționarii lacomi așteaptă șpagă pentru fiecare act aprobat, marii investitori germani ne vor ocoli, lăsându-ne cu turcii și cu cipriotii în postură de principali parteneri de afaceri.

Marile firme germane investesc în lume miliarde de mărci anual și ar investi și în România dacă li s-ar asigura un mediu de afaceri prielnic. În raport cu Polonia, Cehia și Ungaria - resfățatele Occidentului, dar din ce în ce mai costisitoare pentru investitorii germani, România poate deveni mult mai atractivă. Cu condiția să fie eliminată corupția. Sau, mă rog, ținută în frâu la cote suportabile. Este posibil așa ceva? Aș spune mai degrabă că este obligatoriu să-l dezvățăm pe funcționarul român să aștepte cu mâna întinsă pentru fiecare gest făcut din spatele biroului. Cum? Cred că totul pornește de la șefi. Angajatul nu ar putea să-și facă de cap pretinzând șperțuri pentru serviciile făcute cetățenilor, dacă șeful său ar fi un incoruptibil. Din păcate, însă, în capul corupților se așează însuși domnul director. Sau șef de serviciu, iar prada este împărțită în mod tovărășesc. În anumite cercuri de formatori de opinie se vehiculează ideea că, în mentalitatea publică, șeful care nu știe să profite de puterea dată de funcție ar fi un fraier. Că, onoarea și cinstea ar fi devenit valori perimate.

ȘTEFAN TABUIA

(Continuare în pagina 4)

PENTRU PRINDEREA CELUI CARE L-A AGRESAT PE DAN CANCEL

POLIȚIA OFERĂ RECOMPENSĂ

Inspectoratul de Poliție al Județului Arad oferă o recompensă substanțială persoanei care poate oferi date cu privire la identificarea autorului agresiunii ce a fost comisă asupra comisarului șef al Gărzii Financiare Arad, în data de 12 iunie orele 7,40 pe Bulevardul Dragalina de pe raza municipiului Arad.

Relații la tel. 223103 și 222995.

Pag. 8

Pe viitor, COMISARII GĂRZII FINANCIARE VOR MERGE ÎNARMAȚI ÎN MISIUNI

Pag. 4

Mâine, DUMINICA SFINȚILOR ROMÂNI

Pag. 5

Aplicație civilă a tehnologiei militare

OCHI DIN CER VEGHEAZĂ MAȘINILE

● *Aradul - centrul sistemului LOK de localizare prin satelit*

Pag. 7

Mobilier la comandă
din Pal Melaminat import
INECUTA
biblioteci
bucătării
dormitoare
spații comerciale
birotică etc.
s.c. Baghera SHOP
Tel. 256.769, 092.239.242
ARAD, Str. Orient 58

PRIMARII DIN JUDEȚELE ARAD ȘI BÉKÉS S-AU ÎNTÂLNIT LA ZERIND

Pag. 7

Foto: AL. MARIANUȚ

ABONEAZĂ-TE LA ADEVĂRUL

■ *Pentru luna iulie, prețul abonamentului este de numai 40.000 lei* ■ *Se pot face abonamente și pe trei luni, șase luni și un an, abonații nefiind afectați de majorările de preț ulterioare.*

PENTRU ABONAȚI, ZIARUL COSTĂ DOAR 1600 LEI

ALGLASS MOBILIER DIN P.A.L. LA COMANDA ● BUCATARII ● DORMITOARE ● CAMERE DE ZI
NOU VANZARI IN RATE
Calea Timișorii nr. 53; Tel./Fax: 278820
Piata Spitalului Bl. 1D; Tel/Fax: 253868

CALENDAR

Sâmbătă, 16 iunie 2001

▼ Astăzi, Soarele răsare la ora 4 și 31 de minute și apune la ora 20 și două minute.

▼ Au trecut 167 de zile din acest an. Au mai rămas 198 zile până în 2002.

▼ **Praznicul zilei: Biserica ortodoxă:** Sf. Tihon ep. Amatundei; Sf. Marcu; **Biserica romano-catolică**: Sf. Francisc Regis; **Biserica greco-catolică:** Sf. Tihon al Amatuntei din Cipru.

Luni începe Examenul de capacitate

Primii care vor intra în „febra examenelor" sunt absolvenții claselor a VIII-a. Vă prezentăm încă o dată graficul acestui examen: 18 iunie - limba și literatura română; 19 iunie - limba și literatura maternă; 20 iunie - matematică; 21 iunie - istoria românilor sau geografia României; 23 iunie - afișarea rezultatelor și depunerea contestațiilor; 24 iunie - rezolvarea contestațiilor; 25 iunie - afișarea rezultatelor finale

Așa cum am mai scris, anul acesta lucrările elevilor vor fi corectate în patru centre. Acestea sunt: **Liceul Pedagogic „D. Țichindeal"**, **Școala cu clasele I-VIII nr. 4**, **Liceul teoretic „Vasile Goldiș"** și **Grupul școlar forestier**. Afișarea rezultatelor se va face la centrele de examinare, unde se pot depune și contestațiile. Le dorim succes tuturor!

„ADEVĂRUL" VĂ ASCULTĂ

La telefonul dimineții, 280944, între orele 9,00-12,00

☎ **Simona Rotariu din Arad** a depus în luna martie la Primărie, un dosar referitor la primirea acasă a alocației pentru copilul nou-născut. De atunci nu a primit nici răspuns și nici bani. De la Primăria municipiului Arad ni s-a spus că dosarul dumneavoastră se află la Direcția Muncii și că nu aveți nici un motiv de îngrijorare pentru că, de regulă, durează în jur de trei luni până veți primi banii.

☎ **D-l Gheorghe Costin** se interesează despre intrarea în proprietate a grădinilor și a curților aparținătoare imobilelor cumpărate la Legea 112. În ziarul nostru de luni vom reveni cu un material pe această temă.

Redactor de serviciu, A. B.

A venit BARZA!

La Arad: Dobrei Diana, Rustaș Liviu, Rustaș Viorica, Rostaș Eva, Ranca Ioan, Mândruț Rodica, Varga Larisa, Petrovici Darius, Blaj Cosmin, Baliga Alexandru, Blaj Alexandru Cristian, Maca Alexandru, Manta Eric Maximilian.

La Ineu: Sârbu Iuliana, Pantea Florin Bogdan.

METEO

Vremea va fi frumoasă și se va încălzi. Cerul va fi variabil, vântul va sufla în general slab. Dimineața, izolat, ceață în zonele joase.

Temperaturi maxime: 25 la 27°C; **Temperaturi minime**: 12 la 15°C.

Meteorolog, GABRIELA COCOȘ

ACTUALITATEA CULTURALĂ

TEATRE

Duminică, 17 iunie, ora 18,00, Teatrul de Stat prezintă musicalul **„Singuri în noapte"**, de C. Florea, D. Covrig, C. Vlaga, regia Constantin Florea.

Tot duminică, ora 20,30, la Teatrul Vechi se va juca piesa **„Pe muche de șuriu"** de George Astaloș, regia Sabin Popescu.

TEATRUL DE MARIONETE

Prezintă duminică, 17 iunie, la ora 11, pe scena din incinta ștrandului „Neptun" spectacolul cu piesa „Cei trei purceluși și lupul". În caz de timp nefavorabil, spectacolul se reprogramează.

CINEMATOGRAFE

Dacia: Hannibal (SUA) 9,30; 11,45; 14; 16,15; 18,30; 21

Mureșul: Marchizul de Sade (SUA) 10; 12; 14; 16,30; 19

Arta: Marfa și banii (SUA) 16; 18; 20

Sala Mică: Femeia mereu deasupra (SUA) 15,30; 17,30

Grădina de vară: Totul despre mama mea (Spania) 22

Progresul: American Beauty

AU PLECAT DINTRE NOI!

✝ Codreanu Etel (1925), Toma Simion (1940).

CURSUL VALUTAR*

- VALORI ÎNREGISTRATE IERI, 15 IUNIE 2001

Denumirea valutei	BNR	BCR		BRD		Banca Transilvania		Banca Agricolă		Bursa neagră	
		C	V	C	V	C	V	C	V	C	V
Dolar S.U.A.	28950	28780	29000	28700	29000	28800	29050	28670	28970	28800	28900
Marca germană	12809	12281	12753	12370	12620	12100	12640	12150	12660	12500	12600

Anul școlar a luat sfârșit și pentru cei din spatele gratiilor iar cei mai buni au fost premiați. Vacanța (libertatea) se mai lasă așteptată...

HOROSCOP

Sâmbătă, 16 iunie

Berbec (21.03-20.04). Veți avea succese răsunătoare pe plan profesional. Rodul muncii dvs. conștiincioase vă va mulțumi pe deplin.

Taur (21.04-20.05). O mare împlinire afectivă vă stă înainte și sunteți pregătit de multă vreme pentru a o primi.

Gemeni (21.05-20.06). Sunteți epuizat de eforturile făcute și ar fi bine să vă asigurați o vacanță.

Rac (21.06-22.07). Este bine să nu fiți contrazis în această perioadă. Evitați discuțiile și situațiile contradictorii.

Leu (23.07-22.08). Veți putea, în sfârșit, să vă spuneți punctul de vedere fără să creați invidie.

Fecioara (23.08-22.09). Deși nu faceți cu ușurință confesiuni, vă place să arătați că, pe acest plan, sunteți o persoană de excepție.

Balanța (23.09-22.10). Sunteți seducător și vă folosiți de această trăsătură nativă cu multă finețe.

Scorpion (23.10.-21.11). Vă veți ridica pe schema ierarhică prin forțe proprii, mai ales datorită valorii dvs.

Săgetător (23.11-21.12). Astăzi veți avea mult de muncit, dar veți face totul fără prea mare inițiativă.

Capricorn (22.12-19.01). Vă interesează totul și aveți o mare inteligență practică, pe care reușiți în final să o exploatați suficient.

Vărsător (20.01-19.02). Se pare că v-ați îndrăgostit și tindeți să idealizați obiectul iubirii.

Pești (19.02-20.03). După zilele de muncă din această săptămână veți putea, în sfârșit, să vă odihniți.

MOCHETA
Arad, Piața Gării
Telefon 235.221
MARI REDUCERI DE PREȚURI
MONTAJ LA STANDARDE EUROPENE

Decedat

A fost găsit decedat la domiciliul său din Variașul Mare, Grămadă Viorel (45 ani), pensionar. Nu sunt suspiciuni cu privire la cauzele decesului.

Lansare de carte la UNIVERSITATEA DE VEST „VASILE GOLDIȘ"

Luni 18 iunie a.c., cu începere de la orele 13, va avea loc la Biblioteca Centrală Universitară din Complexul Universitar ZĂRANDUL, situat în Bulevardul Revoluției nr. 85-87, lansarea volumului

„MECANISME DE TRANSPORT ÎN SISTEMELE BIOLOGICE"

aparținând autorilor: Profesor Universitar Doctor AUREL M. ARDELEAN (biologie celulară) rectorul Universității de Vest „Vasile Goldiș" și Profesor Universitar Doctor MIOARA FLORICA TRIPȘA (biofizică).

Prezentarea lucrării va fi făcută de către domnul Profesor Universitar Doctor FRANCISC SCHNEIDER, Prorector al Universității de Vest „Vasile Goldiș".

La lansare, sunt invitați reprezentanți ai autorităților locale, județene, Personalități academice, domnul EDOUARD JAGODNIK, Președintele Federației Europene a Școlilor, cadre didactice și studenți.

Echipa de serviciu

GABRIELA GROZA - *secretar de redacție.*
Bianca Felea, Adela Homorâceanu, Ioan Leac, Dina Rujan - *tehnoredactare computerizată.*
Nadia Bodran, Doina Jurcă, Aurica Telcian, Dacian Toduța - *corectură.*

ADEVĂRUL
COTIDIAN INDEPENDENT ARAD

Editor: S.C. ADEVĂRUL S.R.L. Arad

COD FISCAL R 1681938 ● COD SICOMEX 19.604 ● CERTIFICAT J 02/1886/31 X 1991 ● COD SIRUES 020956601 ● ISSN 1220-7489

Redacția și administrația: 2900 Arad, Bd. Revoluției nr. 81. Telefoane: SECRETARIAT - 281802, fax 280655, 280625; ADMINISTRAȚIE - CONTABILITATE - 281797; MICA PUBLICITATE - 210775; MAREA PUBLICITATE - 280904; CLUBUL PRESEI - 280989.

Consiliul de administrație: președinte - **DOREL ZĂVOIANU,** telefon 281802, 280625; **vicepreședinte - MIRCEA DORGOȘAN,** telefon 210776; **membri: DOREL BARBU,** telefon 281797; **NICU COJOCARU,** telefon 280904; **MIRCEA CONTRAȘ,** telefon 280854.

Colegiul de redacție: **MIRCEA CONTRAȘ** (redactor-șef); **MARCEL CANCIU** (șef secție foto), telefon **281701; ALEXANDRU CHEBELEU** (șef secție sport), telefon **281701; NICU COJOCARU** (șef secție publicitate) telefon/fax: **280904; GABRIELA GROZA** (secretar general de redacție), telefon **280854; VASILE FILIP** (șef secție cultură-învățământ-tineret), telefon **281855; 280003; IOAN IERCAN** (șef secție politică), telefon **280943; DORU SAVA** (șef secție social-economic), telefon **281738; ȘTEFAN TABUIA** (șef secție actualități), telefon **281855; 280003; DOREL ZĂVOIANU** (președinte al Consiliului de administrație), telefon **281802, 280625.**

Tiparul executat la S.C. MEDIAGRAF S.A. ARAD, str. Feleacului F.N., telefon 250902, fax 250920

„Adevărul" poate fi citit și pe Internet la adresa http://adevarul.arad.ro

PIEȚE, TÂRGURI

Astăzi este zi de piață la Chișineu Criș, Lipova, Pâncota, Felnac, Grăniceri, Hălmagiu, Moneasa, Pecica, Vărșand, Socodor, Șeitin, Vladimirescu, Zimandu Nou, Covăsânț. Târguri **săptămânale** se desfășoară astăzi la Lipova, Pâncota, Hălmagiu, Moneasa.

FARMACII DE SERVICIU

● Farmaciile Remedium, B-dul Revoluției, nr. 52-54, telefon 233195 cu program de luni până vineri de la orele 7,30-20,00, iar sâmbăta de la 8,00-14,00, Nr. 72 B-dul Revoluției nr. 80, tel. 254336, **Sinapis** - Bd. Revoluției, nr. 88 lângă Noul Stil, telefon 282369, „**Noua Farmacie**", str. Andrei Șaguna, nr. 15, telefon 948 sunt de serviciu cu program non-stop. Sâmbătă și duminică este de serviciu cu program non-stop Farmacia nr. 71 (Piața Avram Iancu).

UTILITARE

URGENȚE STOMATOLOGICE...

... asigură Cabinetul din str. Crișan (în spate la Gionelli), program non-stop. Telefon: 253794.

● În zilele de sâmbătă și duminică, urgențe stomatologice asigură și cabinetul din B-dul Revoluției nr. 62, ap. 17, între orele 9,00-19,00. Telefon: 256665.

ADMINISTRAȚIA FINANCIARĂ

Administrația Financiară a municipiului Arad: Asistență contribuabili (impozitul pe venitul global) - telefon 280633, 280733, int. 198.

ÎNREGISTRĂRI ÎN CAZ DE DECES

Biroul de Stare Civilă - decese face înregistrări după următorul program: sâmbătă și duminică, între orele 9,00-11,00 și luni 8,00-14,30. Tel. 281850.

TELEFON DE URGENȚĂ LA POLIȚIE: 955.

AUTOBUZUL VIITORULUI
Simpozion național la Arad

La sediul Companiei de Transport Public - Arad (CTPA), a avut loc un simpozion cu caracter național la care au participat: ing. Dorel Popa - primar al Aradului, ing. Caius Parpală - președintele Consiliului Județean, ing. Radu Torsin - director general la CTPA, ing. Petru Cuvineanu - director tehnic la CTPA și reprezentanți ai unor societăți de transport din țară.

Tema simpozionului a fost „Noutăți în transportul public cu autobuzele", pe marginea ei prezentând referate mai mulți invitați din Arad, Ploiești, Cluj și București.

De remarcat, îndeosebi, referatul domnului Petru Cuvineanu, intitulat semnificativ „Autobuzul viitorului", în care autorul a subliniat rolul pe care îl va avea în viitor cel mai accesibil mijloc de transport în comun.

Profitând de faptul că ieri a fost ziua lucrătorilor din Transportul Public în Comun, la sfârșitul simpozionului, reprezentanții CTPA au închinat o cupă de șampanie.

N. BODRAN
Foto: ONORIU FELEA

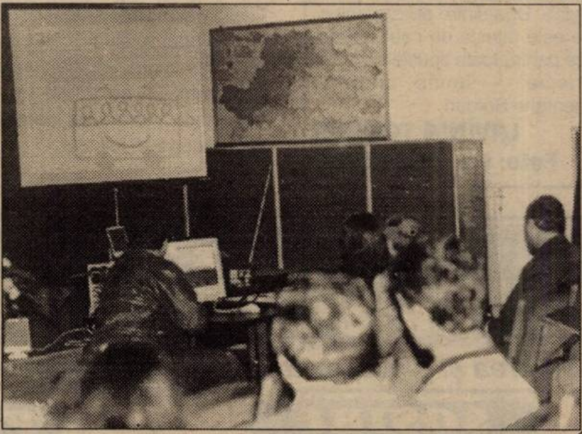

Donație elvețiană de 100 de milioane pentru Municipal

Spitalul Municipal este beneficiarul unei donații constând într-o salvare, aproximativ 200 de paturi, mese portabile de operație, computere și materiale sanitare. Produsele au fost transportate până în Arad cu trei tiruri. Ele vin din partea unei fundații elvețiene, cu care Municipalul colaborează de mai mult timp și vor fi înmânate oficial luni și joi. Valoarea donației: aproximativ 100 de milioane de lei. Principalii beneficiari ai acesteia: secțiile psihiatrie, oftalmologie și infecțioase.

D.D.

CABINET STOMATOLOGIC PENTRU VÂRSTNICI

Astăzi, la ora 10, are loc inaugurarea unui cabinet stomatologic la Centrul social din cartierul A. Vlaicu. Până acum, aici funcționa centrul de zi pentru vârstnici, cu dispensar medical și punct farmaceutic și Serviciul de asistență la domiciliu.

Spațiul în care va funcționa cabinetul stomatologic, renovarea acestuia și dotarea cu mobilier au fost asigurate de Direcția de Asistență Comunitară (fosta Direcție Socială din cadrul Primăriei). Din punct de vedere tehnic, cabinetul a fost dotat de filiala arădeană a Serviciului de Ajutor Maltez din România.

„Cabinetul va asigura, zilnic, servicii stomatologice pentru toți asistații centrelor de zi din municipiul Arad, în condiții mai avantajoase decât la alte cabinete" - precizează **Teodor Câmpan**, administratorul rețelei centrelor de zi pentru vârstnici.

D. DUȚU

Duminică seara, la Corleone
L. A. ȘI BLONDIE!

Emisiunea **„Show cu Ecou"** se va desfășura săptămâna aceasta în mod excepțional duminică-seara, începând cu orele 19,30, pe terasa **„Corleone"**. Duminică se va inaugura în mod oficial sezonul de vară COCA-COLA, cu premii și invitați de excepție. **Televiziunea Intersat, ziarul Adevărul, Chartmaker** Studio, discoteca **„Corleone"** și sponsorul nostru oficial **COCA COLA** aduc în fața arădenilor două formații de mare succes: **L. A.** și **Blondie**.

După emisiunea Show cu Ecou, L. A. și Blondie vor susține un concert pe terasa Corleone, începând cu orele 22,00.

VIZITĂ SEMIOFICIALĂ A AMBASADORULUI CORDOȘ, LA ARAD

Petru Cordoș, ambasadorul României în Ungaria s-a aflat, ieri, într-o scurtă vizită la Arad. Vizita a avut un caracter personal, însă ambasadorul i-a dat și conotații oficiale. El a avut întâlniri cu președintele Consiliului Județean, **Caius Parpală**, cu prefectul **Gheorghe Pele** și cu primarul Aradului, **Dorel Popa**. Motivația acestor întâlniri: rolul important pe care îl joacă Aradul în dezvoltarea relațiilor interregionale dintre cele două țări.

D. D.

Caius Parpală, față în față cu ambasadorul României în Ungaria

SUB SEMNUL EXCLAMĂRII !
Cinstea-marfă la preț redus
14 MORCOVI ȘI 16 PĂTRUNJEI...

... și nouă cepe verzi! Acestea sunt produsele legumicole pe care femeia de serviciu de la Biblioteca județeană (Iuliana Țâra) susține că le-a dat directoarei sale (pe lângă alte bunuri alimentare despre care ziarul nostru a informat la timpul respectiv), Aurora Tătar, pentru a se bucura de înalta sa protecție în relațiile de serviciu. Percheziția făcută (la domiciliul directoarei) de procurori și polițiști, în prezența unor martori, a scos la iveală și punga cu „zarzavele", în componența din titlu. Femeia de serviciu știa, dânsa, ce spunea atunci când se plângea că trebuie să „cotizeze" pentru a-și păstra serviciul.

Statisticile făcute de străini spun că între țările Europei, în România este cea mai mare corupție, ceea ce o simțim pe propria piele mai întotdeauna când ajungem pe mâna vreunui funcționar public. Ceea ce nu știu străinii este prețul derizoriu al coruptului nostru:o pungă cu câteva zarzavaturi. Atât valorează cinstea unui director de instituție culturală din România. Jalnic negoț, incredibil de mic prețul onoarei la unii intelectuali!

Ș. T.

FURTURI FICTIVE

Patronul SC „Office Tech" SRL, **Suciu Mihai** (46 ani), din Arad, este cercetat pentru săvârșirea infracțiunilor de evaziune fiscală, fals intelectual și uz de fals, constând în aceea că - în calitate de administrator al firmei sus amintite și-a mărit în mod artificial cheltuielile prin înregistrarea în evidențe a unor facturi fictive. Prejudiciul cauzat fiind de 846.000.000 lei.

Hoț de biciclete
PRINS ÎN PARCUL PĂDURICE...

Aflându-se în „trecere" prin Arad, **Zaharia Ioan** (23 ani), din Caransebeș, jud. Caraș-Severin, a sustras o bicicletă în parcul Pădurice. Bicicleta era proprietatea lui **B.C.**, din Arad, fiind evaluată la un milion lei. Prejudiciul a fost recuperat iar autorul reținut, urmând a fi prezentat Parchetului în vederea eliberării mandatului de arestare preventivă.

Ieri dimineață, locatarii de pe str. Fluturilor, bl. 11, au rămas surprinși văzând un excavator care săpa o groapă în spațiul verde din fața blocului.

Întrebându-i pe muncitorii de la Arterm dacă, după ce se rezolvă intervenția, aceștia vor astupa groapa aducând terenul la starea inițială, muncitorii au confirmat, însă, au refuzat să se oblige în scris față de Asociația de locatari.

Locatarii s-au împotrivit continuării săpăturilor, iar echipa Arterm s-a oprit, urmând să revină luni dimineața.

Rămâne de văzut ce se va întâmpla după finalizarea intervenției Arterm: va fi sau nu va fi astupată groapa...

ONORIU FELEA

BRACONAJ

Sunt cercetați în stare de libertate pentru braconaj și deținere ilegală de unelte pentru pescuit **Baltag Petru** (32 ani), din Arad, **Dănilă Gheorghe** (34 ani), din Zădăreni, **Cronț Vasile** (31 ani), din Hudești, jud. Botoșani, **Martin Romică** (38 ani), din Zemeș, jud. Bacău, **Chirciu Pop Virgil** (34 ani), din Lenahaim, jud. Timiș, toți muncitori la SC „Foraj Sonde" Zădăreni. Aceștia au fost depistați pescuind cu cinci plase în canalul Mureșul Mort.

Chereluș
LOCALITATEA CU CEI MAI MULȚI IOANI

În Chereluș, sătenii, în marea lor majoritate, poartă numele de Herlo. În monografia localității se precizează că numele în cauză a fost maghiarizat în perioada stăpânirii austro-ungare, el provenind din românescul Herlea sau Hârlău. În aceeași localitate, chiar dacă prenume destul de des întâlnite sunt Petru, Teodor, Vasile, Gheorghe, Ștefan, peste 20 la sută din populație poartă prenumele de Ioan.

Un lucru îngrijorător, însă, este faptul că aceste nume, cu care poporul român se mândrește, încep, încetul cu încetul, să dispară; tot mai multe familii, din dorința de a fi în pas cu moda, dau alte prenume nou-născuților.

IOAN HERLO

COLȚUL COLUMBOFILULUI
ZBOR LANSAT DIN GERMANIA

Azi, la Stranbing, în Germania, se va desfășura un concurs de zbor la care participă și porumbei voiajori din județele Arad, Caraș-Severin, Timiș, Satu Mare, Bihor și Maramureș. Din județul nostru au fost trimiși 450 de porumbei, din cei 2.000 câți vor fi lansați în concurs.

Primii dintre competitorii înaripați sunt așteptați să sosească la Arad în seara acestei zile.

*

În legătură cu precedenta lansare de porumbei voiajori de la Călărași, la care au concurat și exemplare din județul Arad, dl. Radu Drăgan, președinte al asociației columbofile arădene, ne-a informat că s-a petrecut un dezastru: din 637 porumbei lansați, în Arad nu au ajuns decât 10. Ceilalți au dispărut fără urmă. Se bănuiește că, fiind vorba de prima participare la o lansare de dincolo de Munții Carpați, porumbeii nu au reușit să depășească această barieră naturală.

Un eșec asemănător au înregistrat și columbofilii timișeni, cărora li s-au întors doar 300 de porumbei din cei 680 lansați (la aceeași competiție) Numărul mai mare (300 față de numai 10) de porumbei care au găsit drumul de întoarcere este explicat de dl. Radu Drăgan prin participarea porumbeilor din județul Timiș la mai multe competiții organizate dincolo de munți. Aveau, deci, experiență în zborul peste înălțimile naturale din Munții Banatului.

ȘTEFAN TABUIA

GAZ METAN LA NĂDAB

Ieri, la Nădab într-un cadru festiv a fost dată în funcțiune stația de reglare - măsură a gazului metan, care va fi exploatată de societatea națională Trans Gaz Mediaș, precum și rețeaua de distribuție stradală a gazului metan, exploatată de Gaz Vest. Racordul de înaltă presiune și stația de reglare-măsură au fost contractate în 1998 în urma unei licitații publice de către firma arădeană Comera. Pentru această lucrare au fost alocate în 1998 de la buget 887 milioane lei. Prețul lucrărilor la racordul, și pentru stația de reglare și măsurare gaz ajungând la suma de un miliard o sută șaptezeci de milioane lei. Lucrările la rețeaua stradală de distribuție a gazului au fost începute în 2000 și executate din fonduri proprii de către firma arădeană Comera. „Banii investiți în această rețea stradală vor putea fi recuperați pe parcursul a 15 ani din serviciul de distribuție a gazului", precizează directorul Gaz Vest, Liviu Ilievici.

La inaugurare au fost prezenți, Caius Parpală președintele Consiliului Județean Arad și primarul orașului Chișineu-Criș, Gheorghe Burdan.

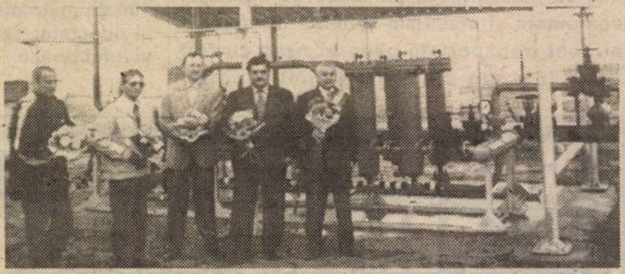

„Este o sărbătoare pentru orașul nostru, datorită faptului că și cetățenii localității Nădab se apropie în sfârșit de o viață mai civilizată. Stația de gaz va alimenta, în curând și noile obiective de investiții care sunt în curs de finalizare în localitatea Nădab. Una dintre aceste obiective este fabrica de cabluri electrice pentru toate tipurile de autoturisme" - spune primarul Gheorghe Burdan.

LAVINIA TODOCA
Foto: AL. MARIANUȚ

Pe viitor

COMISARII GĂRZII FINANCIARE VOR MERGE ÎNARMAȚI ÎN MISIUNI

În urma incidentelor din ultimele luni, care au culminat cu atacul fizic comis zilele trecute asupra comisarului - șef al Gărzii Financiare Arad, Dan Cancel, li s-a recomandat comisarilor să poarte, atunci când sunt în misiune, armele din dotare.

Până acum, armele comisarilor - pistoale Carpați de calibru 7,65 mm - erau ținute în seif. Pe viitor, comisarii Gărzii Financiare vor merge înarmați în misiuni, iar dacă va fi cazul, pistoalele vor fi folosite.

G. K.

TEST-DRIVE LA AUTO SCHUNN

Arădenii interesați de ultimele apariții în domeniul autoturismelor și autovehiculelor de transport mărfuri, marca Mercedes Benz, au avut, ieri după-masă, posibilitatea de a conduce respectivele mașini în cadrul unui test-drive organizat de firma Auto Schunn. Zeci de persoane și-au demonstrat măiestria în arta șofatului. Acestea au fost deosebit de încântate să se afle, chiar și preț de câteva minute, la volanul unor autoturisme de zeci de mii de mărci germane.

Arădenii ce vor să experimenteze condusul unui Mercedes o pot face și astăzi, începând cu ora 10, la sediul firmei Auto Schunn (la ieșirea din oraș spre Deva).

ȚARA DESCURCĂREȚILOR

(Urmare din pagina 1)

Că descurcărețul s-ar bucura de admirația maselor largi populare. Nimic mai fals, deși în anumite sfere dăinuie asemenea crezuri, la rădăcina morală a poporului român sunt așezate cinstea și corectitudinea. În lumea celor care își câștigă cu trudă bucata de pâine, puțini sunt cei care împărtășesc prejudecățile despre șefii cei descurcăreți! Cinstit și drept în adâncul sufletului, românul de rând așteaptă de secole de la „domni" să se comporte cu demnitate în scaunul dregătoriei lor. Șpaga și ciubucul ne vin de la turci numai că am ajuns să ne întrecem maeștri. Decăderea morală a funcționarului public s-a consolidat în anii dictaturii proletariatului și s-a accentuat după Revoluție, devenind un fenomen generalizat în lumea funcționarilor publici. A celor cu putere de decizie, cu drept de a aproba petiții ori de a acorda avize. Aceștia sunt principalii corupți de scârba cărora ne ocolesc investitorii străini. Și nu numai cei din Germania în numele cărora a luat poziție directorul reprezentanței lor la București.

Pentru punerea sub control a corupției în rândul funcționărimii corupte, guvernul român va trebui să promoveze în funcțiile de decizie numai specialiști cu comportament moral impecabil. Chiar dacă va fi necesar să caute printre străini oameni cinstiți, în România trebuie strangulată birocrația și corupția de care toată lumea civilizată fuge ca de ciumă.

Înțeleg, oare, guvernanții noștri că lumea civilizată ne tratează pe drept ca pe un popor de primitivi atâta vreme cât lăcustele de pe la oficii se năpustesc asupra lor cu mâna întinsă? După accesele de îmbufnare ale unor mărimi ofuscate de criticile mai mult sau mai puțin întemeiate ale baroanei Emma Nicholson, se pare că nu. Iar dacă înțeleg, atunci nu pot face mare lucru, fiindcă descurcăreții lungi la degete sunt aleși dintre cei din clientela politică a puterii!

MERSUL TRENURILOR

Valabil din 10 iunie 2001

Sosirea și plecarea trenurilor de călători din Stația CFR Arad

SOSIRI			PLECĂRI		
Felul trenului	Sosește de la	Ajunge în Arad la ora	Felul trenului	Pleacă la	Ora plecării din Arad
R	Curtici	00,08	R	București N. (Livez)	00,12
P	Timișoara N.	00,44	R	București N. (Șag)	01,21
R	Curtici	01,18	P	Sibiu	01,24
R	București N.	01,33	R	Curtici	01,36
R	Curtici	02,00	R	Ruse (Livez)	02,03
R	București N.	04,04	P	Șibot	03,12
P	Petroșani	04,37	P	Brad	04,00
R	Curtici	04,47	R	Curtici	04,06
A	Sighetu Marmației	05,19	M	Valcani	04,10
R	București N/Ruse	05,30	P/M	Oradea	04,20
P	Nădlac	05,50	R	București N. (Coșl)	04,49
P	Săvârșin	06,04	P	Timișoara N.	05,00
P	Curtici	06,06	R	Curtici	05,15
A	Iași (Teiuș)	06,13	M	Nădlac	05,30
P	Sânicolaul M.	06,15	R	Curtici	05,34
P/M	Brad-Grăniceri	06,28	A	Timișoara N.	05,45
P	Timișoara N.	06,33	P	Timișoara N.	05,54
A	Baia Mare	06,39	P	Simeria	06,13
R	București N. (Șag)	06,58	P	Curtici	06,25
M	Pecica	07,15	A	Timișoara N.	06,36
P	Simeria	07,18	A	Timișoara N.	07,04
A	București N.	07,22	R	Curtici	07,08
A	Timișoara N.	07,24	P	Valcani	07,40
P	Valcani	07,30	A	Iași	07,50
P	Curtici	07,32	P	Săvârșin	07,50
P	Oradea	07,35	P	Timișoara N.	07,53
A	București N. (Făgăraș)	08,25	P	Curtici	07,55
R	Mangalia (Buzău)	08,25	M	Gurahonț-Vașcău	08,00
P	Gurahonț	08,44	M	Nădlac	08,36
P	Timișoara N.	09,17	R	Curtici	09,55
P	Teiuș	09,26	R	București N. (Coșlariu)	12,30
R	București N. (Făgăraș)	09,51	R	Curtici	12,37
M	Nădlac	10,22	P	Timișoara N.	12,47
M	Valcani	10,27	R	București N. (Coșlariu)	13,55
P	Oradea	11,08	P	Curtici	14,20
R	Curtici	12,26	P	Brad	14,24
R	Timișoara N.	12,34	P	Petroșani	14,28
P	Valcani	13,26	M	Pecica	14,32
P	Săvârșin	13,46	P	Sânicolaul M.	14,35
R	Curtici	13,52	P	Teiuș	14,42
P	Curtici	14,04	R	Curtici	15,03
P	Timișoara N.	14,08	P	Oradea	15,30
R	București N. (Coșlariu)	15,01	P	Simeria	15,54
P	Timișoara N.	15,11	P	Brad	15,54
P	Curtici	15,25	P	Valcani	16,01
A	Timișoara N.	15,45	A	Iași	16,04
R	Curtici	15,52	P	Curtici	16,05
A	Timișoara N.	16,00	P	Timișoara N.	16,08
R	București N. (Coșlariu)	16,22	P	Nădlac	16,10
P	Simeria	16,34	A	Baia Mare	16,20
P/M	Gurahonț-Grăniceri	16,53	R	Curtici	16,26
P	Timișoara N.	16,57	P	Timișoara N.	17,28
M	Nădlac	17,55	A	București (Făgăraș)	17,35
P/M	Oradea/Vașcău	18,00	R	Mangalia (Buzău)	17,35
P	Curtici	18,14	P	Curtici	18,35
P	Sânicolaul M.	18,43	R	Timișoara N.	19,22
P	Timișoara N.	18,52	P	Curtici	19,30
P	Simeria	18,58	P	Timișoara N.	19,34
P	Brad	18,58	P	Valcani	19,40
R	Curtici	19,18	P/M	Oradea	19,41
P	Curtici	19,44	P	Nădlac	19,43
A	Iași	20,43	P	Simeria	19,55
P	Sibiu	21,14	P	Gurahonț	20,05
P	Timișoara N.	21,15	A	București N. (Făgăraș)	20,42
P/M	Brad-Grăniceri	21,25	A	Timișoara N.	20,55
P	Nădlac	21,31	R	București N. (Făgăraș)	21,45
R	Curtici	21,42	P	Timișoara N.	22,37
P	Valcani	22,22	A	Sighetu Marmației	22,56
A	Timișoara N.	22,36	R	București N. (Coșlariu)	23,30
P	Simeria	22,50	P	Săvârșin	23,35
R	Curtici	23,26	P	Sânicolaul Mare	23,40

În timpul vizitei lui George W. Bush

INCIDENTE VIOLENTE LA VARȘOVIA

Aproximativ 200 de persoane - opozanți sau susținători ai vizitei la Varșovia a președintelui american, George W. Bush - au intrat în conflict ieri, poliția fiind obligată să intervină, relatează AFP.

Aproximativ 150 de militanți ai organizațiilor de extremă-stînga scandau "Lumea e a oamenilor, nu a lui Bush", din spatele baricadelor ridicate în jurul bibliotecii Universității din Varșovia, unde președintele american urma să rostească, în cursul după-amiezii, un discurs foarte așteptat, privind viziunea sa în materie de securitate europeană.

Manifestanții au apostrofat un grup de susținători ai vizitei președintelui american, iar cele două grupuri au intrat în conflict, poliția fiind obligată să intervină. Un manifestant de extremă-stînga a fost arestat în urma incidentelor.

Ulterior, militanții de extremă-stînga s-au regrupat și și-au îndreptat atenția spre grupuri de naționaliști polo-nezi, dintre care unele solicitau chiar integrarea Poloniei în zona nord-americană de liber-schimb ALENA.

Un alt grup de manifestanți, format din aproximativ 40 de lituanieni cu pancarte, îi cerea lui Bush să susțină candidatura Li-tuaniei la NATO.

Autoritățile poloneze au desfășurat importante forțe de poliție în Varșovia pentru a preveni orice fel de incident. Organizații de stînga, ecologiste și antiglobalizare s-au grupat în cadrul unui "Comitet anti-Bush", care și-a anunțat intenția de a manifesta în capitala poloneză împotriva acestei vizite.

PRECIZARE

Deoarece într-un material apărut anterior și intitulat „Universitatea de Vest „Vasile Goldiș" dezvoltă relațiile de cooperare internaționale" s-a strecurat o informație eronată, pentru corecta informare a cititorilor facem precizarea că proiectul care se adresează disponibilizaților este derulat de Centrul Universitar de Cercetare și Afaceri al Fundației „Vasile Goldiș" (nu de către Centrul de Servicii Formative) în colaborare cu Agenția Județeană pentru Ocuparea Forței de Muncă Arad.

CONGRESUL PSDR A APROBAT PROTOCOLUL DE FUZIUNE CU PDSR

Congresul PSDR a aprobat, ieri, în unanimitate, protocolul de fuziune cu PDSR și crearea PSD, precum și statutul și programul viitorului partid.

Nici unul dintre participanți nu s-a opus fuziunii, considerînd acest moment ca "un nou început și nu un sfîrșit".

Președintele PSDR, Alexandru Athanasiu, a spus că, prin această fuziune, "PSDR nu va fi doar o structură într-o altă structură, ci va reprezenta autenticitatea valorilor social-democrate într-un alt partid".

Președintele de onoare al PSDR, Sergiu Cunescu, nu a participat la lucrările congresului, iar vicepreședintele Tudor Mohora a apreciat că fostul lider al partidului "procedează în acest fel într-un moment mai mult de supărare decît dintr-o viziune argumentativă".

GEORGIU GINGĂRAȘ VA FI VICEPREȘEDINTE AL VIITORULUI PARTID SOCIAL DEMOCRAT

Congresul extraordinar al PSDR l-a desemnat cu 247 de voturi, pe Georgiu Gingăraș, ministrul Tineretului și Sportului, pentru postul de vicepreședinte care va reveni PSDR în Biroul Executiv Central al viitorului Partid Social Democrat (PSD).

Președintele Consiliului Național al PSD va fi Alexandru Athanasiu, iar în Biroul Executiv Central, PSDR va mai fi reprezentat de șapte membri: Tudor Mohora, Mariana Basuc, Petru Moldovan, Rodica Șelaru, Cristian Niculescu, Marius Sorin Bota, Maria Lazăr.

De asemenea, PSDR va avea și 145 de membri ai Consiliului Național al PSD, care pot fi actualii președinți de organizații, primari, consilieri locali, miniștri, secretari de stat, parlamentari.

Adrian Năstase: FUZIUNEA CU PSDR NU ARE CA PRINCIPAL ARGUMENT INTRAREA ÎN INTERNAȚIONALA SOCIALISTĂ

Fuziunea cu PSDR nu are ca principal argument intrarea în Internaționala Socialistă, a declarat, ieri, președintele PDSR, Adrian Năstase.

El a arătat că PDSR nu ar fi întîmpinat dificultăți ca, la următorul Congres al Internaționalei, să obțină și fără această fuziune un statut "convenabil".

Năstase a precizat că este important ca statutul de partid social-democrat să fie consolidat și ca relațiile cu celelalte formațiuni politice membre ale Internaționalei Socialiste să fie dezvoltate.

"Sînt convins că relațiile cu Partidul Social-Democrat din Suedia, de exemplu, vor depinde în mai mare măsură de modul în care am tratat problema datoriei față de Suedia decît de declarațiile lui Traian Băsescu", a spus Năstase.

ALEXANDRU ATHANASIU ÎL CRITICĂ PE SERGIU CUNESCU

Președintele PSDR, Alexandru Athanasiu, l-a criticat, ieri, într-o conferință de presă, pe Sergiu Cunescu pentru faptul că nu a prezentat punctul său de vedere referitor la fuziunea cu PDSR în interiorul partidului, ci direct opiniei publice, acuzîndu-l de "lipsă de curaj".

"Cunescu, Dumnezeu să-l ierte atunci cînd va fi cazul, a divorțat de un partener anunțînd vecinilor, opiniei publice, fără să aibă curajul să vorbească colegilor și, apoi, să facă publică opinia sa", a spus Athanasiu.

Potrivit lui Athanasiu, "alta ar fi fost soarta PSDR dacă Cunescu ar fi avut și curaj".

Președintele de onoare al PSDR, Sergiu Cunescu, a adresat, marți, o scrisoare deschisă "colegilor și simpatizanților social-democrați", în care apreciază că "trecerea Partidului Social Democrat Român în PDSR urmărește îndeplinirea unui obiectiv vechi al comuniștilor români: dispariția PSDR" și că fuziunea dintre cele două formațiuni "nu va aduce nimic bun".

SĂ DISCUTĂM REALITĂȚI!

Poșta paginii politice

La scrisoarea pe care a trimis-o dl. Grozavu Nicolaie din Agrișul-Mare, a răspuns Comitetul Director al Direcției Agricole Arad, după cum urmează:

„Sprijinul direct de un milion de lei acordat producătorilor agricoli pentru fiecare hectar cultivat se acordă în conformitate cu dispozițiile OUG 30/2001, publicată în MO 106/1.03.2001 și a HG 278/2001, publicată în MO 117/7.03.2001 și cuprinzând Normele metodologice.

În acest context, una din condiții este că, la cererea formulată de către beneficiari se „anexează acte doveditoare din care să reiasă cultivarea și exploatarea terenului, certificate de calitate a semințelor și a materialului săditor, pe care le prezintă primăriei" art. 3(1) din Normele metodologice.

Așadar, solicitarea de către specialistul agricol a documentelor de mai sus nu este una subiectivă, ci este impusă de actul normativ.

Având în vedere că actele normative au fost publicate în MO în luna martie, considerăm că ele erau deja cunoscute la data însămânțării porumbului și a florii-soarelui, astfel încât invocarea necunoașterii lor nu este întemeiată.

Asigurăm producătorii agricoli ai județului Arad că DGAIA Arad și unitățile sale subordonate întreprind toate acțiunile din competența lor, astfel încât interesele producătorilor să fie cât mai bine reprezentate și îndeplinite, dar numai cu respectarea actelor normative și administrative.

Cu privire la afirmația „Milionul - praf în ochii țăranului" - precizăm că acest milion, plus subvenția de 50 la sută din prețul principalelor semințe, reprezintă cca 30 la sută din costul înființării unui hectar de cultură și vă rugăm să apreciați care e „praful" și care este sprijinul real."

În primul rând trebuie să remarc promptitudinea cu care a răspuns Direcția Agricolă la scrisoarea d-lui Grozavu. Este acesta un fapt pozitiv. Suntem de acord și cu ideea respectării tuturor documentelor legale, de orice natură ar fi ele, inclusiv cele menționate de Direcția Agricolă. Problema este însă alta. Și anume, cea a relației dintre Direcția Agricolă, recte Ministerul Agriculturii și țăranul român.

În primul rând documentele de care se vorbește în răspunsul trimis nouă de către Direcția Agricolă au apărut destul de târziu și nu au permis țăranilor să fie pe fază cu acțiunile necesare pentru a fi în regulă cu ceea ce se stipula în documentele oficiale. În al doilea rând, ca să fim sinceri și realiști, nu-l văd eu pe țăranul român, așa cum este el educat și informat, să umble pe la Monitorul Oficial și să vadă ce și cum în legătură cu problemele care îl vizează. Și aici ar trebui să intervină Direcția Agricolă care, prin specialiștii săi de la sate, să-l pună în temă pe țăranul român despre problema respectivă. Desigur, în Occident nu este nevoie de o astfel de tactică. Acolo fermierul știe exact ce are de făcut, legile sunt bătute în cuie de mulți ani, iar dacă intervine ceva în lege, se face o mediatizare serioasă asupra schimbării, iar fermierul, educat în acest sens, știe ce să facă.

Țăranul român, în schimb, are nevoie de ajutor până se va educa în spiritul cunoașterii legislației. Până atunci însă, Direcția Agricolă, cu tot ceea ce înseamnă ea, va trebui să se implice mult mai serios pentru a-i ajuta pe țărani. Inclusiv prin mediatizarea documentelor oficiale și, de ce nu, în explicarea, chiar băbește, a normelor metodologice de aplicare a actelor respective.

Și atunci poate se vor elimina neînțelegerile și disfuncționalitățile care apar, cum ar fi cea semnalată de Nicolaie Grozavu din Agrișul-Mare.

I. IERCAN

Conferința Municipală a PRM s-a amânat

La ședința Biroului Executiv județean PRM de ieri au fost prezenți Ioan Mihai Năstase, membru al Comitetului Director secretar al Camerei Deputaților și Mircea Purceld, membru al Comitetului Director, responsabil de zonă.

S-a analizat stadiul adunărilor generale, pregătirea și susținerea conferinței municipale și județene. **S-a hotărât amânarea Conferinței Municipale pentru data de 14 iulie.**

Conferința județeană va avea loc pe data de 21 iulie.

Deputatul Creț Nicoară, președintele PRM Arad ne-a declarat: **„Reprezentanții Comitetului Director au constatat că în organizația PRM Arad nu există disensiuni. De asemenea, s-a stabilit ca actualul comitet interimar să fie mai ferm în aplicarea prevederilor statutare, să ia măsuri imediate împotriva celor care se abat de la disciplina de partid și de la prevederile statutului. S-a precizat că orice declarație de presă din partea unui membru de partid împotriva altui membru de partid, lezând imaginea partidului, se va sancționa cu excluderea din partid."**

T. S.

„MOARTEA SUBITĂ" A PARTIDELOR NU VA REZOLVA NIMIC

Tableta zilei

Pe eșichierul politic arădean se manifestă o încrâncenare politică de proporții. Cauza acesteia este departe de a fi doctrinară, pilonul principal fiind orgoliile nesatisfăcute ale unor somități care s-au nărăvit la cunoașterea și recunoașterea publică. Personalități adulate de către unii și blamate de către alții încearcă să demonstreze că interesul propriu se mulează pe interesul comunității. În mare parte, interesul clamat al individului servește interesele comunității. Greșeala pe care o fac toți politicienii noștri este nerecunoașterea interesului personal. Toți spun că nu au nici un interes personal și doresc să promoveze doar interesul public. Nu-i mai crede nimeni. Cum ai putea să promovezi interesele unei comunități când nu ești în stare să lupți pentru propriul tău interes? Dacă nu ești în stare să-ți faci ordine în familie, cum vei putea să faci ordine într-o întreprindere cu zeci sau sute de angajați? Sunt câteva partide arădene care așteaptă cu sufletul la gură conferințele județene, având convingerea că acestea vor rezolva toate problemele care există în interior. Într-un fel, aceste conferințe județene seamănă foarte mult cu prelungirile unui meci de fotbal pe principiul „morții subite", adică înscrierea „golului de aur". În realitate, rezultatele conferințelor județene nu vor face altceva decât să acutizeze luptele intestine. Problema este: sunt sau nu sunt benefice aceste lupte permanente? Dacă stăm să medităm și avem voie să ne expunem rezultatele meditației, am putea să spunem că „lupta contrariilor" este benefică. Paradoxul post-revoluționar al României este implementarea ideii de CONSENS. Nu ne-am săturat, în 50 de ani de dictatură comunistă, de CONSENS?

SIMION TODOCA

EMMA NICHOLSON SE DECLARĂ IMPRESIONATĂ DE RĂSPUNSUL PROFESIONIST ȘI RAPID AL GUVERNULUI ROMÂNIEI

Raportorul Parlamentului European pentru România, Emma Nicholson, s-a declarat impresionată, ieri, într-o conferință de presă, de răspunsul profesionist și rapid al Guvernului României la criticile incluse în proiectul său de raport referitor la protecția copilului în România, precizînd că va modica acest raport în funcție de progresele înregistrate.

Emma Nicholson a arătat că nu crede să fi existat o altă țară candidată la UE care să fi reacționat atît de profesionist la critici.

Premierul Adrian Năstase i-a prezentat, ieri, baronesei Nicholson, într-o întîlnire a Grupului la nivel înalt pentru protecția copilului, un raport referitor la fiecare dintre problemele ridicate de raportorul european în urmă cu două săptămîni. Raportul Guvernului cuprinde o analiză clară a situației prezentate de Emma Nicholson, soluții pentru rezolvarea problemelor punctuale, termene de punere în practică a măsurilor și resursele necesare.

Nicholson a declarat că va primi, luni, 100 de copii ale raportului Guvernului pe care le va duce la Bruxelles și le va împărți membrilor Comisiei de politică externă a Parlamentului European, după care își va amenda raportul "în mod pozitiv" în funcție de situația existentă.

"Documentul pe care l-am întocmit va fi modificat, pînă în septembrie, în funcție de progresele din România", a afirmat baroneasa Nicholson.

Raportorul Parlamentului European afirmă că s-au înregistrat progrese semnificative în România, din luna aprilie, cînd a fost întocmit proiectul sau de raport. Ea consideră că raportul, realizat în mod onest și deschis, a contribuit la accelerarea unor măsuri, care "altfel, poate, ar fi fost luate cu întîrziere".

"Este ușor să spunem vorbe bune, e mai greu să fii un prieten adevărat care să dea sfaturi dure, dar constructive", a declarat Emma Nicholson.

Emma Nicholson a redactat, recent, un proiect de raport referitor la situația copiilor instituționalizați din România, în care apreciază că această problemă este departe de a fi rezolvată, în ciuda promisiunilor repetate ale Guvernului român. În document, Emma Nicholson propune suspendarea negocierilor de aderare ale României la UE, în cazul în care Guvernul român nu rezolvă problema copiilor instituționalizați.

Mâine

DUMINICA SFINȚILOR ROMÂNI

În fiecare an, în a doua Duminică după Rusalii, Biserica Ortodoxă Română face prăznuirea tuturor Sfinților români care și-au dat viața și întreaga lor ființă pe altarul Bisericii străbune pentru propovăduirea și păstrarea Credinței Ortodoxe.

În Biserica Creștină primară denumirea de „Sfânt" era apelativul tuturor celor care împărtășind credința, primeau botezul creștin și deveneau membrii Bisericii Creștine. Ulterior aceștia au primit denumirea de „creștini", pentru prima dată în Antiohia, iar denumirea de „Sfinți" a rămas pentru acei creștini care s-au distins prin: ● *trăire creștină, printr-un grad înalt de perfecțiune, și prin practica statornică a dragostei creștine.*

Sfinții sunt acei creștini care în viața lor au dat dovadă, prin cuvânt și faptă, de o credință vie, puternică și statornică și de o viață curată și neprihănită realizând cel mai înalt grad de curățenie sufletească și trupească și devenind locașuri ale Duhului Sfânt.

Canonizarea Sfinților s-a făcut astfel:

1. La început - prin preaslăvirea lor de către credincioșii Bisericii, urmând apoi actul formal de canonizare a Sinodului, care a recunoscut Sfințenia lor.

2. De către Sinodul Bisericii având în vedere următoarele:

a) Credința statornică și neîndoielnică pe toată durata vieții.

b) Preaslăvirea de către Dumnezeu prin primirea unor daruri și puteri deosebite

c) Sfințenia vieții confirmată după moarte, trupurile multora rămânând nestricate și devenind făcătoare de minuni.

Ziua cinstirii Sfinților a stabilit-o Biserica în ziua morții lor, pentru că atunci Sfinții s-au cununat cu veșnicia devenind împreună locuitori cu Hristos în Ceruri.

Între actul de cult închinat Sfinților și lui Dumnezeu există deosebire, cât și între Sfințenia Sfinților și Sfințenia Dumnezeirii. Dumnezeu are Sfințenia prin însăși natura Lui, Sfinții au sfințenia prin participarea lor la sfințenia divină în colaborare deplină cu harul Dumnezeiesc. Prin urmare creștinii cinstesc Sfinții văzând în ei o preamărire a Dumnezeirii iar pe Dumnezeu îl adoră fiind Sfințenia absolută și izvorul Sfințeniei.

◆◆◆

Biserica Ortodoxă Română, cu o frumoasă tradiție Evanghelică Ortodoxă, cu o viață monahală veche și renumită, a avut Sfinți și are dintre care amintim:

Ioan cel Nou de la Suceava, Cuvioasa Paraschiva, Ierarhul Calinic de la Cernica, Dimitrie cel Nou, Filotea de la Argeș, Grigore Decapolitul, Nicodim de la Tismana și alții.

Cei mai mulți Sfinți însă au rămas necunoscuți, îi știm din cărți, din documente vechi, descoperiri arheologice și tradiția poporului român.

În sinaxarele Bisericii din sec. III-IV sunt amintiți peste 60 de martiri în Dobrogea cu numele: Darius, Chiril, Valerian, Serachie, etc.; într-o criptă din localitatea Niculițel Dobrogea în 1971 s-au descoperit 4 martiri care au fost tăiați cu sabia în sec. IV, numele lor: Atalos, Filip, Zotic, Camasie, moaștele lor se găsesc la mănăstirea Cocoș. Alți martiri ca: Nichita, Sava au fost omorâți de goți în ținutul Buzăul la anul 372. Amintim Sfinți sihaștri vesitți: - Daniil Sihastru, Vasile de la Moldovița, Leontie de la Rădăuți, Teodora de la Sihla, Ghelasie de la Rănuț, Ioan de la Prislop.

Din secolul trecut amintim pe Sf. Ioan cel Nou Românul cu metanie la Mănăstirea Neamț, Sihastru în pustiul Iordanului, în 1980 trupul lui s-a găsit întreg în mormânt, se află la Mănăstirea Hozeva din Serihon și este făcător de minuni.

Sfinții în Biserica Ortodoxă Română sunt o mărturie a lucrării Duhului Sfânt în Biserică prin Sf. Taine în viața de obște și particulară a creștinilor.

La Seminarul teologic - liceal ortodox

ȘAPTE ANI ȘI DOUĂ PROMOȚII

■ Interviu cu pr. EMIL ROMAN, directorul Seminarului

– Părinte director, seminarul teologic liceal arădean a „făcut" 7 anișori...

– Într-adevăr. Seminarul a fost înființat în anul 1994 la solicitările părinților care doreau, pentru copiii lor, și o educație religioasă serioasă dar și o pregătire mai bună pentru admiterea în învățământul superior teologic (Facultatea de teologie ortodoxă Arad luase ființă din 1991).

– Câte promoții au pășit de pe băncile seminarului?

– Am avut deja două promoții a câte 31 de elevi.

– Câți copii învață, în prezent, la Seminarul liceal teologic Arad?

– Avem acum 212 elevi dispuși în 5 ani de studii din care trei clase (a IX-a, a X-a, a XI-a) paralele. De asemenea, sunt școlarizate în seminar 19 fete din Republica Moldova, cu burse acordate de statul român.

– Care sunt asemănările și deosebirile seminarului față de un liceu obișnuit?

– Asemănarea este că absolvenții de seminar teologic liceal ortodox cu bacalaureat pot urma orice facultate din țară. Între deosebiri se numără durata studiilor (5 ani la seminar față de 4 ani la un liceu obișnuit) și faptul că, pe lângă toate materiile de liceu la profil filologie, se fac până la jumătate materii cu caracter teologic: studii biblice, studii de istorie bisericească, studii teologice sistematice și practice...

– Care este finalitatea unui seminar teologic liceal ortodox?

– În primul rând are finalitatea oricărui liceu cu profil filologie. În plus, absolvenții care își iau, pe lângă bacalaureat, și examenul special de atestare profesională pot fi numiți preoți în parohii de categoria a III-a sau profesori de religie suplinitori pentru clasele I-IV.

– Ce avantaje au seminariștii care vor să urmeze învățământul superior teologic?

– Din capul locului putem spune că absolvenții de seminar asimilează mult mai ușor și mai profund disciplinele care se predau în facultate. Ca să nu mai spunem de avantajele pe care le au la admiterea în învățământul superior teologic: sunt scutiți de unele probe (muzică, dicție, vizită medicală - care au fost verificate în seminar, la nivelul cerut) iar la celelalte „eliminatorii" materia este bine studiată pe parcursul celor 5 ani de „seminariști" (Au până și practica în biserici, făcută sub îndrumarea preoților profesori de specialitate).

– Ce ne puteți spune despre planul de școlarizare pentru anul de învățământ 2001-2002?

– Vom avea la nivelul anului I două clase cu un total de 50 de locuri și o clasă pentru cântăreți bisericești (nivel profesional, cu 3 ani de studiu).

– Cum se face admiterea în seminar?

– Accederea în seminar are loc pe baza înscrierii (27-28 iunie) și trecerea probelor de aptitudini. Aceste probe sunt **vizita medicală** (să fie copilul sănătos); **muzica** (interpretarea unor cântări bisericești sau populare - interesează la acest nivel dacă elevul are voce și auz muzical; **cunoștințe biblice** (probă scrisă, notată de la 1 la 10, pe baza programei orelor de religie la nivelul claselor gimnaziale).

– Dacă vor trece de probele eliminatorii mai mulți candidați decât locurile din planul de școlarizare?

Foto: ONORIU FELEA

– În primul rând reamintesc, ceea ce ați scris și d-voastră, că elevii care nu trec de probele eliminatorii se pot înscrie în admiterea computerizată. Pentru departajarea concurenților se va face **o medie de admitere în seminar** după formula: De trei ori media de admitere plus nota de la aptitudini, împărțit la patru (media de admitere se calculează la fel ca și la celelalte licee).

– Ce le-ați mai spune viitorilor candidați?

– Aș dori să le spun că în seminarul teologic-liceal ortodox se cere, pe lângă cunoștințe de cultură generală, să fie pasionați de ceea ce vor face ca să poată deveni buni slujitori ai Bisericii.

A consemnat,
V. FILIP

INTERFERENȚE RELIGIOASE?

Cartea pastorului **Pavel Riviș, „Căi ale desăvârșirii în hinduism și creștinism"**, apărută la Editura Cultului Penticostal, abordează un subiect dezbătut în mediile teologice: problema desăvârșirii. Scrisă din perspectiva unui creștin, cartea, cum e și firesc, încearcă să demonstreze superioritatea creștinismului în raport cu hinduismul. Acest fapt nu-l împiedică însă pe autor să prezinte într-un mod obiectiv, recunoscând, acolo unde este cazul, valorile filosofiei și religiilor indiene.

Studiul este structurat în cinci capitole (*Umanul și divinul în hinduismul clasic, Concepția despre om în hinduismul clasic și căile desăvârșirii, Teologia desăvârșirii prin karma și imaginea despre yoginul divin, Liniile de forță ale creștinismului și hinduismului și Desăvârșirea prin harul lui Hristos*), o pondere semnificativă având cele destinate hinduismului. Ne-am întrebat de ce un singur capitol este consacrat religiei creștine. Iată două posibile răspunsuri; în primul rând deoarece cartea, adresându-se unui public creștin (în accepțiunea largă a termenului), era firesc să insiste asupra religiei mai puțin cunoscute; un al doilea argument ar fi de natură subiectivă - probabil că pastorul Riviș consideră că forța mesajului Evangheliei (redat în ultimul capitol) poate suplini cantitatea mai mică de informație. Dar acestea nu sunt decât mici speculații, să revenim, mai bine, la carte.

Autorul nu accentuează prea mult asupra aspectelor istorice și sociale, acestea sunt atinse tangențial, în măsura în care folosesc intenției sale, aceea de a prezenta aspectele fundamentale ale religiei hinduse. Orice abordare a fenomenului religios (indiferent care ar fi acesta) trebuie să conțină definirea câtorva elemente esențiale: cum sunt percepute omul, divinitatea, relația om-divinitate, problema răului și cea a mântuirii. Pavel Riviș oferă în cartea sa răspunsul la aceste întrebări esențiale atât din perspectivă hindusă cât și creștină. Autorul prezintă zeitățile hinduse: Brahman, Șiva, Vișnu, școlile de filosofie indiene: Yoga, Samkhya, Nyaya, Vaisesika, Mimamsa și Vedanta și câteva elemente despre lieratura indică, în special despre Vede și Bhagavad-Gita. De asemenea, sunt expuse și explicate principalele concepte ale religiei hinduse: Karma (totalitatea ritualurilor), Dharma (legea morală), Rta (ordine).

Pe întreg parcursul cărții (cu excepția ultimului capitol) paralela cu creștinismul nu se face în mod explicit, dar în subsidiar autorul încearcă deconstruirea filosofiei indiene, iar argumentul forte este cel al absenței revelației în hinduism. „Vedele" deși considerate ca revelate în cultura indiană, în viziunea autorului, nu sunt decât un produs cultural.

Ultimul capitol surprinde prin cantitatea mică de informație culturală și istorică. Abundă, în schimb de învățătură biblică, doctrinară. Este expusă pa larg doctrina cu privire la Dumnezeu - perceput ca persoană, în opoziție cu impersonalitatea zeităților indiene, pe relația perso-nală dintre om și creatorul său, grație jertfei divine și nu eforturilor proprii caracteristice hinduismului. Tonalitatea acestui capitol este, de asemenea, diferită de a celorlalte. Tonul rece, obiectiv, laconic este înlocuit cu unul mult mai personal, mai participativ. Aici, Pavel Riviș, își „trădează" vocația: cea de pastor. Textul ultimului capitol poate fi considerat o predică puțin mai complexă.

S-ar putea ca unii cititori ai cărții să-i reproșeze autorului patetismul ultimei părți, însă nu a încercat să demonstreze validitatea adevărurilor biblice ci le-a afirmat, le-a oferit ca pe niște axiome care nu necesită a fi demonstrate.

Cartea nu se vrea un tratat de filosofie a religiei, ci mai mult o propedeutică pertinentă a hinduismului, respingând ideea sincretismului religios, mult vehiculată în ultima vreme.

MONICA ARDELEAN

CONFERINȚĂ CREȘTINĂ

Conferința creștină din 16 iunie ora 18,00 de la PALATUL CULTURAL unde misionarul german Ewald Frank va conferenția, are ca temă principală „REVENIREA LUI HRISTOS" prezentată în lumina cuvântului profetic.

Revenirea lui Hristos, un eveniment central al profețiilor biblice a cărei împlinire așteptată de milenii o regăsim în prelegerile ținute de misionarul E. Frank la radio, televiziune și în publicații răspândite pe întregul mapamond.

Inspirația, rigoarea cu care sunt prezentate temele biblice cu caracter profetic, fac din aceste conferințe ocazii excepționale pentru orientarea spirituală a ascultătorilor.

Invitația la conferință se adresează tuturor celor care-l iubesc pe Dumnezeu și Cuvântul Său indiferent de orientarea spirituală, având ca scop întoarcerea la valorile creștine ale bisericii primare.

Ca peste tot unde au avut loc conferințe creștine, intrarea și de data aceasta este gratuită.

PRIMARII DIN JUDEȚELE ARAD ȘI BÉKÉS S-AU ÎNTÂLNIT LA ZERIND

În cursul dimineții de ieri, la Zerind a avut loc a douăsprezecea întâlnire a primarilor din zona de frontieră a județelor Arad și Békés (Ungaria). Din partea oaspeților au partricipat Geza Jeszenszky, vicepreședintele CJ Békés, Traian Kreszta, președintele Autoguvernării române din Ungaria, Ghéorghe Argyelean, președintele Comisiei pentru naționalități al aceluiași județ, Karoly Timar - președintele Comisiei de integrare europeană.

Oficialitățile arădene au fost reprezentate de Șerban Popescu - directorul Direcției de integrare europeană din cadrul Prefecturii și purtătorul de cuvânt al prefectului, Claudiu Cristea - vicepreședintele CJ, reprezentanți ai CJ, ai Camerei de Comerț și Industrie, parlamentarul UDMR Gyorgy Tokay.

Primarul comunei Zerind, Zoltán Ozsvár a adresat salutul de bun venit și a dat cuvântul oaspeților. Discuțiile s-au axat pe posibilitățile de promovare a proiectelor comune transfrontaliere în domenii de interes comun - turism, cultură, sport, colaborare între întreprinderile mici și mijlocii, cu referire la programele de guvernare ale celor două țări în acest sens.

Reprezentanții Consiliilor Județerne din Arad și Békés și-au arătat disponibilitatea ca instituțiile pe care le reprezintă să joace rol de catalizator în relațiile bilaterale transfrontaliere.

T. M.

Foto: AL. MARIANUȚ

Aplicație civilă a tehnologiei militare

OCHI DIN CER VEGHEAZĂ MAȘINILE

● Aradul - centrala sistemului LOK de localizare prin satelit

Societățile de transport auto vor să cunoască poziția propriilor mijloace de transport în vederea optimizării traseelor și reducerii costurilor ori pentru a recupera, în caz de furt autovehicolul și încărcătura. Proprietarii unor automobile de lux vor să și le protejeze împotriva hoților.

Preluând și dezvoltând tehnologia inițial militară, G.P.S. (Global Position System) italienii au realizat un sistem care permite, prin intermediul unei comunicări constante, cu rețeaua de sateliți NAVSAT ce orbitează în jurul Pământului determinarea poziției autovehiculului protejat de sistemul LOK cu extremă precizie. Sistemul este compus din două componente fundamentale - unitatea „inteligentă" instalată în vehicol și aflată în permanentă legătură cu sateliții NAVSAT printr-un telefon celular și dispeceratul care monitorizează pe o hartă digitală vehicolul. Hărțile electronice care cuprind rețele rutiere și localități din întreaga Europă sunt actualizate periodic. Partea de vest a Europei este deja integral transpusă pe hărți electronice. În România deocamdată doar rețeaua rutieră și între localități Aradul și parțial Timișoara, urmând extinderea. Centrala care monitorizează autovehicolul poate realiza următoarele activități: intervenția în caz de efracție și alarmarea proprietarului, urmărirea, în timp real, a deplasării vehicolului furat și comunicarea poziției acestuia proprietarului și Poliției, blocarea motorului mașinii, intervenția în cazul semnalării tentativei de a tăia cablurile de legătură a unității de pe vehicol și a cablurilor de alimentare a bateriei, activarea unui semnalizator acustic pentru găsirea vehicolului ascuns. În cazul activării unui dispozitiv inerțial ce semnalizează producerea unui accident, centrala trimite automat ajutor ori preia și transmite către Salvare, Poliție sau asistența tehnică solicitările de intervenție ale șoferului mașinii monitorizate, prin tastatura montată în vehicol.

Fiecare țară are un singur dispecerat. Cel pentru România a fost instalat în Arad și este operat de „Lok-Net" Arad.

DORU SAVA

GUVERNUL PUTEA SĂ DECAPITEZE PRIMĂRIA ARAD

● Convorbire cu d-na RODICA BORZA, consilier municipal

– D-na Rodica Borza, un număr extrem de mare de pensionari sunt foarte nemulțumiți de recenta hotărâre a Consiliului Local Municipal (CLM) Arad prin care prețul unui bilet de tramvai a fost majorat cu 1000 lei, adică de la 3500 lei la 4500 lei. Ce pot aceștia să facă pentru a fi amendată hortărârea cu pricina?

– Singura modalitate de amendare a hotărârii este atacarea ei în contencios de către prefect. Ar trebui ca pensionarii, prin reprezentanții lor, să solicite prefectului acest lucru.

– Iar dacă prefectul nu este de acord cu ei sau nu câștigă în contencios?

- Altă modalitate, din păcate, nu există. În schimb mai există o cale de prevenire a unor astfel de situații dacă pensionarii prin reprezentanții lor ar ține o legătură permanentă cu C.L. Asta s-ar putea face, eventual, prin Liga județeană a pensionarilor.

- Ședințele C.L.M. sunt, potrivit legii, cu unele excepții, publice. Însă prezența fizică a unui cetățean în sală nu înseamnă automat că acesta poate intra în dialog cu consilierii.

– Da, aceștia nu au dreptul să intervină în discuții pentru că s-ar perturba ședințele. Însă dacă cineva solicită acest lucru, se supune la vot și astfel li se dă cuvântul. Altfel nu se poate pentru că trebuie respectată ordinea de zi. Dar, potrivit legii, consilierii sunt obligați să țină legătura permanent cu oamenii.

Primarul ar fi obligat să dea CLM-ului spațiu pentru audiențe

– D-na Borza, pun accent pe această legătură cu cetățenii întrucât mi se pare esențială. De fapt, dvs., consilierii, îi reprezentați în C.L.M. tocmai pe cetățenii care v-au ales pentru acest lucru. Revenind la ultima întrebare, cum se realizează efectiv această legătură cu contribuabilii?

– Da, așa este cum spuneți dvs.. Pentru aceasta însă primarul ar fi obligat să pună la dispoziția Consiliului spațiul necesar unde consilierii să-și poată ține audiențele. Pentru că, potrivit legii suntem obligați să ținem legătura cu oamenii. Din păcate până acum în CLM Arad nu s-au putut ține audiențe din cauza lipsei spațiului. Pot să vă spun că, totuși, noi consilierii luăm legătura cu cetățenii pe diverse căi. Astfel, acest lucru se poate face personal în pauzele ședințelor de consiliu sau când avem ședințele de comisii, oricine dorește poate lua legătura cu noi. Cel mai bine ar fi însă dacă și consilierii ar putea să țină audiențe ca și primarul.

– Dat fiind importanța unui dialog permanent, într-un cadru organizat, cu cetățenii, îmi vine greu să cred că nu s-a găsit spațiul pentru aceasta...

– Lipsa spațiului este o realitate, dar pe de altă parte poate este vorba și de lipsa preocupării C.L.M. pentru aceasta. Pentru că este o problemă a C.L.M.-ului...

Voturile „împotrivă" o formă elegantă de a fugi de răspundere

– Tot la o ședință recentă, în consiliu s-a discutat contradictoriu despre consemnarea voturilor „împotrivă", reglementare nouă în regulamentul CLM. Cum pot afla, ulterior, cetățenii Aradului cine a votat împotrivă?

– Votarea „împotrivă" este mai ... ciudată. Potrivit legii, consilierii sunt răspunzători solidar de hotărârile care le votează. Prin consemnarea voturilor se dorește astfel să se știe cine anume este răspunzător de o hotărâre sau alta. Dar este și o încurajare a lipsei de responsabilități a consilierilor. În chestii mai complicate ei zic că este mai bine să voteze împotrivă și astfel să nu mai poată fi trași la răspundere. Eu cred că în mod normal ar trebui să răspundă și ei... Voturile împotrivă se pot afla de către oricine de la secretariatul CLM. Vedeți, transparența ar trebui să fie un principiu de bază al activității noastre. Până acum voturile „împotrivă" nu s-au consumat decât la cerere.

Actualului CLM nu i s-a anulat decât o singură hotărâre

– Până în prezent, mă refer la actualul mandat, câte hotărâri ale CLM au fost atacate în contencios?

– Din iunie 2000, din cele 350 hotărâri, adoptate de CLM, doar cinci au fost contestate în contencios, dintre care una singură a fost, în final, anulată. Aceasta arată profesionalismul și calitatea muncii consilierilor.

– D-na Borza care este punctul dvs. de vedere, privind de-acum celebra hotărâre CLM prin care au fost înființate cele două noi direcții, ca să se evite astfel disponibilizarea a 180 de angajați ai Primăriei Arad?

– Cunosc foarte bine organigrama Primăriei cu toate serviciile. A te supune orbește hotărârii Guvernului ar fi însemnat paralizarea întregii activități a Primăriei sau desființarea pur și simplu a unor servicii vitale. Guvernul a luat această hotărâre ghidându-se după o statistică a populației Aradului din anii 1992-1993, ceea ce, evident, nu e corect. Ceea ce este important acum e ca Primăria să procedeze la un control riguros al tuturor serviciilor și să ia acele măsuri care să ducă la creșterea eficienței funcționarilor. Dacă Primăria va hotărî în urma unor analize serioase, că au nevoie numai de anumiți oameni, să-i țină numai pe aceia.

A consemnat COSMIN TRIF
Foto: AL. MARIANUȚ

Președintele Federației Europene a Școlilor

DL. EDOUARD JAGODNIK, ÎN VIZITĂ LA UNIVERSITATEA „VASILE GOLDIȘ"

Creată în 1963, la Barcelona, Federația Europeană a Școlilor (FEDE), grupează universități independente, situate în țările membre ale Consiliului Europei.

FEDE este o asociație internațională cu scop nonlucrativ, dotată din 1987 cu Statut Consultativ pe lângă Consiliul Europei, cu titlu de organizație neguvernamentală, care și-a fixat două misiuni principale: să participe la crearea unui veritabil spațiu european al cunoașterii și să apere libertatea învățământului.

FEDE participă și susține toate inițiativele care urmăresc:

◆ dezvoltarea mobilității profesori-studenți în spațiul european

◆ crearea, recunoașerea și omologarea de diplome la nivel european

◆ crearea unei rețele europene de școli și universități care să faciliteze schimburile și întâlnirile

◆ să ajute la ameliorarea învățământului în țările din afara Uniunii Europene

◆ reflectarea asupra conceptului de cetățean european

La această dată, FEDE grupează peste 220 de școli (școli de toate gradele, până la cel universitar), din 12 state europene. După ultima Adunare Generală a FEDE (Nisa 2001), Federația cuprinde și membri simpatizanți din Africa.

Universitatea de Vest „Vasile Goldiș" este singura membră FEDE din România, iar de la Adunarea Generală desfășurată la Strasbourg în 1999, dl. prof. univ. dr. Aurel Ardelean, rectorul Universității, a fost ales pentru patru ani membru al Comitetului de conducere al acestui organism și, în același timp, reprezentant unic pentru România.

În cadrul Universității de Vest „Vasile Goldiș" funcționează un birou FEDE, care recrutează candidați pentru examenele FEDE, organizează cursuri pregătitoare pentru aceste examene, organizează susținerea lor. Un examen FEDE se finalizează prin obținerea unei diplome care cuprinde patru certificate: cultură și civilizație europeană, limbi moderne, informatică și specialitate. Au acces la obținerea acestei diplome absolvenții Universității „Vasile Goldiș", studenții din anii III și IV sau absolvenții și studenții altor universități, care urmează cursurile pregătitoare FEDE, cursuri care se desfășoară la Universitatea „Vasile Goldiș".

În perioada 16-21 iunie a. c., dl. Edouard Jagodnik - președintele FEDE, însoțit de doamna Marie-Pierre Magnillat și de dl. Sydney Gad, se vor afla pentru a treia oară în vizită la Universitatea „Vasile Goldiș". Programul vizitei, foarte bogat în evenimente, cuprinde printre altele:

◆ îndrumarea bunei desfășurări a examenelor FEDE din sesiunea 2001

◆ întâlniri cu corpul de informaticieni ai Universității „Vasile Goldiș", în vederea creării unei rețele informatice pentru Universitate, sponsorizată de un investitor francez

◆ lărgirea rețelei FEDE în România, lărgire care se va face sub conducerea Centrului FEDE al Universității „Vasile Goldiș"

◆ întâlniri cu reprezentanții a două bănci de capital străin

Pe parcursul șederii lor în Arad, oaspeții străini vor participa la toate evenimentele din viața Universității „Vasile Goldiș", vor vizita muzee și obiective turistice din județul Arad.

VICTORIA VREA SĂ EXPORTE DE 15 MILIOANE DE DOLARI

Producătorul arădean de ceasuri „Victoria" este pe cale să perfecteze un contract cu firma cehă „Prim" pentru transferul unor linii tehnologice la Arad. Cu aceste utilaje se vor produce mecanisme pentru mecanică fină și ceasornice.

Un partener al companiei „Prim" este „Mercur" din Germania, un important element în domeniul distribuției de ceasornice. Deci, Victoria va prelua, implicit, segmentul de piață ocupat de firma cehă.

„După privatizare, producția de ceasuri reprezintă doar 15% din vânzări. A trebuit să ne reprofilăm pe cererea pieței. Sunt nedumerit și acum în ce situație grea s-a aflat această unitate. Chiar și cu tehnologia actuală putem face aproape orice produse de mecanică fină", spune Ioan Măinescu, patronul firmei BAPD Arad, care deține 64,35 la sută din acțiunile „Victoria".

În următoarele luni se vor face investiții tehnologice în valoare de trei milioane de dolari. Vor fi instalate la „Victoria" linii de injectare mase plastice, centre de prelucrare automată, linii de extrudare. Conducerea firmei speră ca într-o perioadă de 15 luni să facă exporturi în valoare de aproximativ 15 milioane de dolari.

În prezent, se derulează un contract cu un partener spaniol, pentru furnizarea unor matrițe ce sunt fabricate la Arad.

Ce este important după privatizare? Faptul că Victoria a ieșit dintr-o situație ce părea că se îndreaptă spre faliment și că reușește să găsească piețe. Dar acestea nu vin așa, din senin. Ele trebuie căutate, și nu doar atât. Trebuie să și oferi produse cerute de acestea. VICTORIA s-a adaptat cerințelor. Din păcate, astfel de exemple nu devin o regulă, ele sunt (încă) doar o excepție.

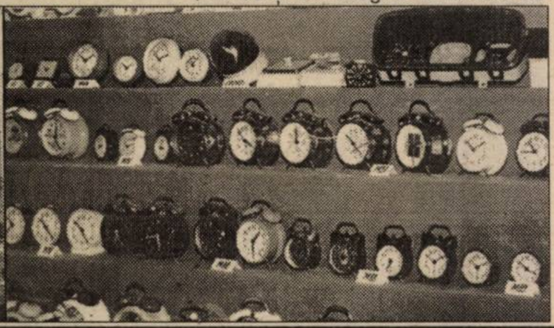

G. CONSTANTINESCU
Foto: **ȘTEFAN MATYAȘ**

Moneda europeană lichidează 12 valute

BCR ASIGURĂ CONVERSIA GRATUITĂ ÎN EURO A VALUTELOR CELOR 12

De la 1 ianuarie 2002, EURO devine moneda oficială în cele 12 state membre ale Uniunii Economice și Monetare (UEM). Actualele monede naționale din țările respective își vor pierde puterea circulatorie, datele limită până la care se pot face plăți cu acestea fiind 31.12.2001 (pentru marca germană), 9.02.2002 (pentru lira irlandeză), 17.02.2002 (pentru franc francez) și 28.02.2002 (pentru șiling austriac, franc belgian, liră italiană, gulden olandez etc.), potrivit publicației InfEuro (nr. 18/2001), buletin de informații al Comisiei Europene.

În pregătirea acestui pas, Banca Comercială Română vine în sprijinul clienților, oferindu-le acestora posibilitatea de a-și preschimba în EURO, gratuit sumele de care dispun în monedele respectivelor valute.

Pentru a evita orice neplăcere legată de trecerea la moneda europeană și retragerea din circulație a celor 12 monede naționale din „coșul EURO", populația ca și agenții economici își pot deschide la BCR fie un cont curent fie un cont de depozit la termen, în monedele respective sau în EURO.

BCR va efectua conversia în cont din valutele IN în EURO, în **mod automat, fără limită de sumă și fără comision.** Ridicarea de numerar în EURO (bancnote în 7 cupiuri EUR 5, 10, 20, 50, 100, 200, 500 și monezi în 8 cupiuri) se poate face începând cu luna ianuarie 2002.

Pentru **schimbul în numerar** în primele luni ale anului 2002, **la casele de schimb valutar** ale băncii, BCR va stabili și comunica în timp util o sumă maximă în EURO, per tranzacție, asemenea multora dintre băncile din țările membre U.E.M., precum și comisionul aferent operațiunii.

De la 1 iulie,

OCAOTA SE DESFIINȚEAZĂ

● Angajații n-au primit, încă, preavizul de 15 zile

Conform Ordonanței de Urgență nr. 70/2001, publicată în Monitorul Oficial din 23 mai 2001, la nivel național se înființează Oficiul Național de Cadastru, Geodezie și Cartografie (ONCGC), subordonat Ministerului Administrației Publice. În fiecare județ se organizează Oficiul Județean de Cadastru, Geodezie și Cartografie (OJCGC), prin reorganizarea actualelor oficii județene de cadastru, geodezie și cartografie și a oficiilor de cadastru agricol și organizarea teritoriului agricol (OCAOTA), **care se desființează.**

„Până la 1 iunie, în cadrul OCAOTA s-a făcut o reducere de personal. Din 63 de angajați am rămas 37. Acum ne vom desființa", spune Iosif Szatmari, directorul OCAOTA Arad.

Deși mai sunt doar două săptămâni până în 1 iulie - data de la care va activa noul Oficiu Județean - nimeni nu știe cum va funcționa acesta, unde și cu ce oameni. Hotărârea de Guvern în care trebuia să se precizeze modul de organizare și funcționare a ONCGC precum și a Oficiilor Județene, nu a apărut încă. Guvernul mai are la dispoziție câteva zile, mai precis până în 23 iunie. „Știu doar că trebuie să predăm întreaga noastră bază de date și patrimoniul. În aceste zile, adunăm de pe comune și facem inventarierea planșelor și a tuturor lucrărilor tehnice. Pe lângă arhiva tehnică trebuie să predăm și aparatura, în valoare de circa 2 miliarde de lei. Predarea nu se poate realiza până în 1 iulie",completează Szatmari.

Angajații OCAOTA ar fi trebuit să primească preavizul de lichidare până ieri, cel mai târziu (cu 15 zile înainte), însă acest preaviz nu s-a primit. Ce se va întâmpla cu personalul OCAOTA, deodamdată nu se știe. „Neapărând nici o reglementare în acest sens, eu mă întreb: vor veni oamenii să lucreze la predarea bazei de date după 1 iulie? Cine îi va plăti? Eu zic că vreo două-trei luni vor fi necesare pentru ca noul oficiu să se pună în mișcare", crede directorul OCAOTA.

Iosif Szatmari apreciază că noul OJCGC ar avea nevoie de 70 de oameni pentru a-și desfășura activitatea, însă cu siguranță numărul de angajați nu va fi atât de mare. Această deficiență de personal va duce la apariția unor mari probleme privind aplicarea Legii 18/91, Legii 1/2000.

Conducerea OCAOTA Arad spune că zilele trecute a chemat reprezentanții Direcției Muncii să stea de vorbă cu angajații. „În perioada preavizului, legea spune că oamenii au dreptul să lucreze 4 ore, însă vor fi plătiți 8. Astfel li se permite să-și caute alt loc de muncă, în celelalte 4 ore", adaugă Szatmari.

Articolul VI al OUG 70 prevede că „În subordinea consiliilor locale ale comunelor, orașelor și municipiilor se vor înființa servicii comunitare de cadastru și agricultură încadrate cu personal specializat." Deja câteva primării din județ (Pecica, Secusigiu, Bocsig) și-au creat astfel de posturi în cadrul consiliilor locale, lucru de care sunt interesate și alte primării.

În județ, OCAOTA Arad a eliberat 108.000 de titluri de proprietate. În 42 de comune titlurile au fost eliberate în totalitate, iar în 33 de comune procentul de eliberare a acestor titluri variază între 15-60%. „Aici va fi foarte greu de a duce la îndeplinire obiectivul Guvernului, acela de a termina aplicarea Legii 18 până în 2002", conchide Iosif Szatmari.

GERLINDE KNAP

STATISTIC STĂM MAI BINE

Comparativ cu anul trecut, indicele de inflație la prețurile de consum în perioada ianuarie - mai 2001 a scăzut de la 3% la 2,5%. Astfel, la mărfuri alimentare pe perioadele comparate, rata medie a indicelui de inflație este 2,9 față de 3,3; la mărfuri nealimentare 1,9 față de 2,4; iar la servicii 2,7 față de 3,4. Aceste date au fost procesate de către Institutul Național de Statistică.

G.C.

Lichidarea ARLEFRUCT

DUPĂ CE A CURĂȚAT TOT RĂUL, LICHIDATORUL A PĂSTRAT DOAR FABRICA DE LA CHIȘINEU-CRIȘ

După doi-trei ani de tatonări, c-o fi că n-o fi, Tribunalul Arad, prin biroul judecătorului Sindic, a pronunțat sentința prin care s-a dispus lichidarea judiciară a S.C. ARLEFRUCT S.A.

Societatea falimentară are datorii de circa opt miliarde de lei, din care numai la stat peste șase miliarde trei sute de milioane lei. Prin aceeași sentință S.C. EUROCONSULT S.R.L. ARAD a fost numită lichidatorul ARLEFRUCT-ului. „Datorită destituirii fostei conduceri, timp de două luni s-a creat o stare tensionată, angajații neînțelegând prea bine ce presupune lichidarea judiciară, dar apoi lucrurile au intrat în normal. Din actele contabile a reieșit că pierderile au fost generate de cele cinci magazine de desfacere și depozitul en-gros de pe Calea 6 Vânători. Drept pentru care am închis toate magazinele, oferind gestionarilor posibilitatea să le cumpere cu prioritate. Două dintre ele au fost cumpărate, iar celelalte urmează să le vindem alături de depozitul en-gros, prin licitații", spune IOAN ISAI, directorul firmei lichidatoare. După ce a fost închis depozitul de pe 6 Vânători, o parte din marfa de acolo a fost vândută iar cealaltă transferată la fabrica de conserve de la Chișineu Criș, care ocupă un loc privilegiat în procesul de lichidare.

FABRICA DIN CHIȘINEU-CRIȘ VA FI VÂNDUTĂ PRIN LICITAȚIE

„Am constatat că în ultimii cinci ani, fabrica de la Chișineu Criș nu a înregistrat pierderi, obținând an de an chiar un profit minim. Tocmai de aceea nu am închis-o, această funcționând și în prezent cu 50 de angajați, sub conducerea aceluiași director CONSTANTIN BRESCAN. Am desființat tot ce a produs pierderi, inclusiv factorul uman, menținând ceea ce are posibilități de redresare. Am justificat economic că menținerea în stare de funcționare a unității din Criș ar putea conduce la reducerea unei părți din datoria moștenită. Pe de altă parte, menținerea ei în stare de funcționare o face mai atractivă pentru un eventual cumpărător, fabrica fiind și ea scoasă la vânzare prin licitație. Din păcate ideea continuării producției la fabrica de conserve nu a fost ajutată de toți furnizorii de utilități, deși ei sunt și creditori la ARLEFRUCT. Considerăm că, condițiile puse pentru furnizorii de servicii sunt descurajante, ei prevalându-se de poziția de monopol ce o dețin pe piață", precizează Isai.

În privința chiriașilor în depozitul de pe 6 Vânători, au fost semnate cu aceștia acte adiționale la contractele existente, cu clauză prin care chiriașii sunt obligați să părăsească incinta în termen de 30 zile în cazul vânzării ca un tot unitar a depozitului.

De la începerea lichidării au fost organizate patru licitații, dar nu s-a vândut nimic. Cu toate acestea directorul Isai este optimist: „Până în momentul de față procedura lichidării judiciare a S.C. ARLEFRUCT S.A. se desfășoară normal, creditorii înscriși la masa credală având șanse reale să-și recupereze creanța în scurt timp."

FLORIN TRUȚ
Foto: **ONORIU FELEA**

BMW-MODELE NOI

BMW va lansa în luna septembrie două noi variante din seria 3 Compact, 318 ti și 320 turbo diesel, informează un comunicat al companiei remis, joi, agenției MEDIAFAX.

BMW 318 ti va fi echipat cu un motor nou în patru cilindri, Valvetronic, de doi litri, care dezvoltă o putere de 140 de cai putere.

Varianta turbo diesel 320 td este propulsată de un motor de 148 de cai putere, cu o capacitate cilindrică de doi litri, dotat cu noua tehnologie "common rail", ceea ce face ca performanțele să fie cu 18% îmbunătățite.

Noile modele vor fi dotate cu accesorii disponibile la clasele superioare, cum ar fi sistemul de navigație prin satelit, televizor, control electronic al distanței de parcare, faruri bixenon, indicator pentru starea pneurilor și transmisie automată. Standardul de poluare pentru aceste motoare este Euro 3/D4.

Vânzările de autovehicule ale constructorului german BMW AG au crescut, în luna mai, cu 7,9%, ajungând la un nivel record de 80.700 de unități, în timp ce în perioada ianuarie-mai au crescut cu 9,9%, la circa 378.500 de unități, nivel apropiat de previziunile companiei.

Vânzările din Europa, cu excepția Germaniei, au crescut cu 6,9%, la 126.800 de autovehicule.

Pe piața românească, compania Automobile Bavaria, unic importator al mărcilor BMW, Rover, Land Rover și MAN, a vândut, în primele cinci luni ale anului, 133 de automobile BMW.

Anul trecut, Automobile Bavaria a vândut 508 automobile, din care 181 au fost marca BMW. Compania și-a propus pentru acest an o cotă de peste 600 de unități, cu 20% mai mult decât anul trecut.

„S-A FĂCUT DREPTATE LICEELOR PEDAGOGICE!”

❑ consideră prof. ***DORU BOGDAN***, directorul Liceului Pedagogic „D. Țichindeal”

– Domnule director, recent M.E.C. a dispus, în baza unui ordin, reprimirea începând cu anul școlar 2001-2002 a claselor cu profil pedagogic. Cum apreciați dumneavoastră o asemenea hotărâre?

– Personal o apreciez ca o minune! În care am crezut, în care am nădăjduit și la care am visat cu toată ființa mea. Este indiscutabil o lucrare dumnezeească. Prin această înțeleaptă măsură dispusă de actuala conducere a M.E.C. **s-a făcut dreptate liceelor pedagogice**. Nu e locul aici spre a spune că din luna aprilie a.c., când a fost emis Ordinul nr. 3, am trăit și trăiesc o imensă satisfacție că în sfârșit „școala școlilor”, precum numim noi liceele pedagogice, a fost repusă la locu-i firesc și binemeritat în ansamblul rețelei învățământului preuniversitar din țară.

– Ce ne puteți spune despre planul de școlarizare al Liceului Pedagogic pentru anul școlar 2001-2002?

– În primul rând, la nivel liceal vom avea 4 clase a 25 de locuri fiecare. Două clase profil pedagogic, 1 clasă profil uman - bilingv - engleză - franceză și 1 clasă profil uman științe sociale.

Cele două clase profil pedagogic au dublă specializare, educatori-învățători, și o durată de studii de 5 ani. Statutul lor este precum a fost până în 1998. La nivel gimnazial vom avea trei clase a V-a a 25 de elevi fiecare, 1 clasă studiu intensiv limba engleză, 1 clasă intensiv limba franceză și 1 clasă obișnuită (cu limba modernă I limba germană). La nivel de învățământ primar vom avea 4 clase I a 25 de locuri fiecare.

– Examenul de admitere la Liceul Pedagogic are o particularitate. Ce ne puteți spune despre aceasta?

– Într-adevăr! La liceul nostru pentru cele două clase profil pedagogic și clase profil uman, bilingv engleză-franceză între 29-30 iunie se vor desfășura probele de aptitudini: muzică, educație-fizică, desen, interviu pentru profilul pedagogic și de verificare a cunoștințelor de limbă engleză sau franceză, pentru clasă de limbă engleză-franceză bilingv.

– Ce înseamnă studiul intensiv sau bilingv al unei limbi moderne?

– Pe scurt, clasa intensiv înseamnă studiul limbii moderne într-un număr de 3-4 ore pe săptămână, în cazul claselor bilingv plaja orară se mișcă între 5-7 ore pe săptămână.

– Să revenim la examenul de admitere.

– Înscrierea la profilul pedagogic și la clase de bilingv engleză-franceză are loc între 27-28 iunie după următorul program: în 27 iunie între orele 10-18, în 28 iunie între orele 8-15. În 29 iunie au loc probele de aptitudini pentru profilul pedagogic, urmând ca în 30 iunie să se susțină oral și scris, verificarea cunoștințelor de limba engleză sau franceză pentru clase de bilingv. Aprecierea prestației candidaților noștri se va face prin calificativele „admis” sau „respins”.

În 1 iulie se comunică rezultatele finale, adică listele candidaților admiși și respinși în ordinea descrescătoare a mediilor de admitere și în limita locurilor. Așadar sperăm că admiterea pentru cele 2 clase profil pedagogic și clasa studiu bilingv a limbii engleze și franceze, la noi în școală să se încheie în data de 1 iulie.

– Pentru intrarea elevilor în clasa a V-a aveți ceva noutăți?

– Conform ultimelor decizii ale M.E.C. se interzice administrarea de teste cu caracter restrictiv, cu excepția celor care vor să ajungă în cele două clase - intensiv engleză sau franceză. Acești elevi vor fi supuși unor testări (în scris și oral) de verificare a gradului de cunoștințe a limbii străine. Înscrierile pentru clasa a V-a se vor face între 25-27 iunie (orele 8-15), urmând ca testarea să aibă loc în 28 iunie, începând cu ora 8.

Pentru orice alte informații mai lămuritoare rugăm pe cei interesați să se prezinte la secretariatul școlii noastre din strada Dragalina nr. 5-7.

A consemnat
V. FILIP

„Flash-uri” din „Elena Ghiba-Birta”

Flash, revista în limba engleză a elevilor de la Colegiul Național „Elena Ghiba Birta”, a ajuns la numărul 9 (mai 2001), într-o ținută grafică excelentă. Cele 20 de pagini ale revistei cuprind „flash-uri” din viața liceului, în toată complexitatea ei. În editorial, Vlad Gândilă se apleacă asupra situației actuale a României. Din cele trei pagini de știri, elevii din „Elena Ghiba Birta” pot afla cum se mai descurcă colegii lor din grupurile de „debate”, cine sunt laureații la olimpiadele naționale, care sunt elevii care s-au remarcat pe diverse planuri. Trei pagini sunt dedicate festivalului Teen-play - ediția a III-a și celor doi animatori ai trupelor de teatru în limba engleză din Arad: actorii Ioan Peter (Y.E.A.T.S.) și Costin Gavază (Young Gimmicks). Libertatea de gândire și discernământul elevilor sunt exersate în secțiunea „Opinii”, iar imaginația și creativitatea sunt exploatate în poezii și proză scurtă. Revista mai cuprinde și incursiuni în lumea muzicii și a filmului, un interviu cu prezentatoarea TV Paula Herlo, o scrisoare de rămas bun adresată profesorului Ray, glume, sfaturi de la elevi pentru profesori, un minidicționar de „slang”, horoscop. O revistă care folosește toate „ingredientele” specifice, redactată într-o engleză impecabilă. Keep up the good work!

C. L.

EXPOZIȚIE DE ARTĂ FOTOGRAFICĂ ARĂDEANĂ LA BÉKÉSCSABA

Holul central al binecunoscutului hotel „FIUME” din Békéscsaba prezintă expoziția ARAD Artă și rafinament urbanistic - creată de artistul fotograf - VIRGILIU JIREGHIE.

Autorul încearcă și reușește să surprindă farmecul discret a rezervației arhitectonice SECCESSION - din centrul Aradului. În imagini color 20 x 30 sunt înfățișate lucrările de excepție din fier forjat lucrate de meșterii secolului al XIX-lea, detalii din decorațiile exterioare cu capete de lei, flori, fructe, grifoiu, dar și burlane patinate, turnuri zvelte, vitralii multicolore, portaluri misterioase.

Desigur, Virgiliu Jireghie a fost ajutat să creeze această inedită expoziție cu temă de experiență acumulată de-a lungul anilor. Virgil Jireghie este autor a câtorva mii de lucrări de artă fotografică - remarcate pe plan național și internațional dar și altor mii de reportaje, documentare realizate pentru studioul național de televiziune TVR.

Păcat că spațiul redus nu a permis decât expunerea a 30 de lucrări din seria consacrată de 70 de fotografii. Expoziția a fost organizată de Consiliul municipal Békéscsaba, cu ocazia supermaratonului. După cum apreciau primarii din Arad și Békéscsaba, expoziția - deschide noi PUNȚI spirituale între cele două popoare și este o invitație la frumos și meditație.

IKON. V.

O VACANȚĂ MARE, PENTRU CEI MICI

A sosit vacanța și pentru cei mici de la grădinița PP16. Bucuroși de o asemenea veste micuții au întâmpinat-o printr-un carnaval al floriilor de vară. În ciuda vremii mohorâte de afară, spectacolul grădinarilor a adus bucurie celor prezenți (părinți, bunici, prieteni) și musafirilor de la Școala gen nr.6 și de la grădinița PP17. Atât cei mai mici cât și cei din grupele pregătitoare, au dansat cu umbreluțe, cu păpuși, dansuri populare maghiare, au fost chiar și eroii unei parodii muzicale, au mai plâns de emoție, dar au încântat pe toți cei prezenți. Surpriza tuturor a fost clovnul, care șugubăț a încercat să-i încurce pe cei mici, dar nu prea a reușit. La final, „absolvenții” grădiniței și-au luat rămas bun de la locul în care au învățat primele lucruri mai serioase.

M. A.

Foto: ONORIU FELEA

DOUĂ DORINȚE

I. Să cânte muzica militară!

Vechii cetățeni ai urbei de pe Mureș erau fericiți cel puțin de trei ori pe săptămână. Muzica militară a Regimentului 93 Infanterie - regiment care a avut la comandă militari străluciți ca generalul Baloșiu, colonelul Tatomirescu și în ultima vreme pe colonelul Memetea - concerta pe esplanada Falezei Mureș în locul anume construit în acest scop. Dintre marii dirijori care au condus această muzică militară îl amintesc pe colonelul Botto o vreme și directorul Conservatorului de muzică Arad. Fanfara concerta muzică de promenadă, valsuri celebre și marșuri nu mai puțin vestite. În jurul fanfarei se adunau sute de cetățeni care aplaudau frenetic. Îmi amintesc numele câtorva consăteni de-ai mei ce au făcut parte din acest ansamblu militar: Vezpazian Sasu, Vespazian Petruți, Petre Brănișcan-Puca. Aș mai menționa că această muzică militară a fost prezentă la primirea Armatei Române ce se reîntorcea din Vest. Trompetistul, Zian Sasu, a făcut parte din grupul de nouă care au sunat primirea pe traseul Calea 6 Vânători - Calea Victoriei ARAD. Azi trăim doar cu amintirile și rugămintea multor arădeni este aceea de a se relua seria concertelor Fanfarei militare. Vrem să credem că așa va fi!

II. Satele de pe Valea Mureșului au urgentă nevoie de telefonie

În continuarea Văii Săvârșinului se află două sate izolate. Ele adăpostesc câteva sute de locuitori care asemenea tuturor oamenilor de astăzi au nevoie și de telefon. Primul sat este Temeșești. Aici există școală, biserică, magazin cooperatist și a existat până acum 4-5 ani și un telefon.

Celălalt sat se numește Troaș, este mai mărișor având cam aceleași instituții plus o puternică gură de exploatare forestieră. Și aici a existat telefon, care sub diferite pretexte a dispărut.

Oricare ar fi cauzele și oricum s-ar pune problemele și aceste două sate de pe Valea Troașului au nevoie urgentă de câte un post telefonic, pentru că și aici trăiesc oameni care pot avea urgențe medicale iar până la Săvârșin, nici cel mai aprig maratonist nu ajunge în mai puțin de 90 de minute.

Sperăm că prin aceste rânduri să atragem atenția celor în drept!

Prof. SEPTIMIUS PĂCURARIU

PENITENCIARUL ARAD

Organizează concurs pentru ocuparea următoarelor posturi:

2 posturi subofițer evidență deținuți

CONDIȚII:
- Absolvenți ai Facultății de Drept cu examen de licență;
- Vârstă maximă 35 de ani;
- Domiciliul stabil în municipiul Arad;
- Bărbații stagiul militar satisfăcut.

2 posturi subofițer organizarea muncii

CONDIȚII:
- Studii superioare economice și juridice, cu diplomă de licență;
- Vârstă maximă 35 de ani;
- Domiciliul stabil în municipiul Arad;
- Bărbații stagiul militar satisfăcut.

2 posturi asistent medical generalist

CONDIȚII:
- Studii medicină generală;
- Absolvenți școală post liceală;
- Vârsta maximă 35 de ani;
- Domiciliul stabil în municipiul Arad;
- Bărbații stagiul militar satisfăcut;
- Vechime în domeniu minim 2 ani.

1 post asistent medical farmacist

CONDIȚII:
- Absolvenți școală post liceală - profil farmacie;
- Vârsta maximă 35 de ani;
- Domiciliul stabil în municipiul Arad;
- Bărbații stagiul militar satisfăcut;
- Vechime în domeniu minim 2 ani.

1 post subofițer conducător auto

CONDIȚII:
- Absolvenți de liceu cu diplomă de bacalaureat;
- Posesori permis de conducere categoria „D”;
- Vârstă maximă 35 de ani;
- Domiciliul stabil în municipiul Arad;
- Stagiul militar satisfăcut.

2 posturi subofițer bucătar

CONDIȚII:
- Absolvenți de liceu cu diplomă de bacalaureat;
- Calificare în domeniu;
- Vârstă maximă 35 ani;
- Domiciliul stabil în municipiul Arad;
- Bărbații stagiul militar satisfăcut.

2 posturi subofițer magaziner

CONDIȚII:
- Absolvenți ai Liceului Economic cu diplomă de bacalaureat;
- Domiciliul stabil în municipiul Arad;
- Vârstă maximă 35 de ani;
- Bărbații stagiul militar satisfăcut.

4 posturi muncitor calificat fochist

CONDIȚII:
- Vechime în domeniu minim 2 ani;
- Să posede autorizație I.S.C.I.R.;
- Vârstă maximă 45 de ani;
- Domiciliul stabil în municipiul Arad;
- Stagiul militar satisfăcut.

1 post medic veterinar - salariat civil

CONDIȚII:
- Studii superioare medicină veterinară;
- Domiciliul stabil în municipiul Arad;
- Bărbații stagiul militar satisfăcut;
- Vârstă maximă 45 de ani.

Înscrierile se fac în perioada 18-22 iunie 2001 între orele 10,00-13,00.

Interviul de preselecție (probă eliminatorie) pentru ocuparea posturilor vacante va avea loc în data de 3 iulie 2001 ora 9,00 la sediul unității din Arad str. Eftimie Murgu nr. 5-7.

Proba scrisă va avea loc începând cu data de 5 iulie 2001, orele 9,00 la sediul unității din Arad str. Eftimie Murgu nr. 5-7.

Examenul medical și psihologic sunt eliminatorii.

Informații suplimentare se pot obține la sediul unității din municipiul ARAD, str. Eftimie Murgu nr. 5-7.

COMANDANTUL UNITĂȚII
Colonel LUCA CONSTANTIN

(c. b.)

Sâmbătă, 16 iunie 2001

TVR 1
7,00 O vedetă... populară - rel.
7,45 Zorro - s.
8,40 Desene animate
9,35 Zgârcitul - f. Anglia, 1988
11,00 La telefon, muzica populară
12,00 Auto Club
12,30 Casa mea
13,00 Frumoasele şcolii - s.
13,50 Jurnalul de prânz
14,00 Debut 50 Plus
15,15 Ora G
15,55 Garantat 100%
17,10 Ora planetei
17,30 Teleenciclopedia
18,30 Furtuna secolului - f. SUA, 1999 - p. I
20,00 Jurnal. Meteo
20,25 România în presa lumii
20,30 Surprize, surprize
22,30 Amy - s.
23,20 Jurnalul de noapte
(●) **23,30 Situaţie critică - comed. SUA, 1997**
1,20 Marele Jazz
2,00 Jurnal
2,30 Garantat 100% - rel.

TVR 2
7,00 D-ra Andrea - s. rel.
8,00 Muntele Fuji - rel.
8,35 Muzică populară
9,05 On line
9,35 Universul cunoaşterii
10,35 Arta apărării
11,10 Wishbone - s.
11,35 În direct - s.
12,05 Desene animate
12,30 Arca lui Ne
13,05 Surprizele ştiinţei
14,00 Ştiri
14,05 Atlas
14,40 Planeta singuratică
15,35 Memoriile unei prinţese tibetane
16,30 E timpul să mă mărit
17,00 Top TVR 2
18,00 Preţul succesului
18,30 Telejurnal TVR 2
18,40 Tosca de Puccini - cu Maria Callas
20,20 Cinematograful, o istorie vie
21,00 Scurte povestiri cinematografice - s. cu Brad Pitt
21,30 Supranaturalul
22,25 Ştiri
22,30 NBA Action (s)
23,30 Despre viaţă şi sex
0,15 TVM. Mesager

PRO TV
7,00 Desene animate
7,20 Mica sirenă - s.
7,40 Căpitanul Star - s.
8,00 Micii războinici - s.
8,20 Cavalerii din Tir Na Nog - s.
8,40 Pokemon - d. a.
9,00 Liceu Madison - s.
9,20 Cei mai frumoşi ani - s.
10,30 Hyperion Bay - s.
11,00 O familie obişnuită - s.
11,30 Gillette - lumea sportului
11,45 Bucătăria lui Radu
12,15 ProMotor
12,50 Ştirile Pro TV
13,00 Nebun după tine s.
13,30 O mamă şi jumătate - s.
14,00 Viaţa în sălbăticie - f. SUA, 1985, p. I
15,45 Jake şi grăsanul - ultimul episod
16,30 Marile speranţe - f. SUA/Anglia, 1999 - II
18,15 Bilet de vacanţă
19,00 Ştirile Pro TV
19,30 Steaua ta norocoasă
22,00 Sfinţii din Boston - f. SUA, 2000, cu Willem Dafoe
0,00 Rock în Rio 2001 - IV
0,45 Clanul Soprano - s.
1,30 Persona - f. Suedia,

TV ACASĂ
7,15 Ştirile de Acasă - rel.
8,00 Căsuţa poveştilor - rel.
8,15 Înger sălbatic - s. rel.
9,15 Femeia vieţii mele - s., rel.
12,30 Dreptul la viaţă
13,30 Latino party
14,00 Chef de chef
14,30 Dex, mascatul - s.
15,00 Xena, prinţesa războinică - s.
16,00 Gemenele - s.
16,30 Soţul şi soţia - s.
17,00 Doctorul casei
17,30 La casa de vis
18,00 Acasă la... cu Ruxandra Săraru
18,30 Dragoste şi putere - s.
19,00 Reţeaua - s.
20,40 Seducţie - s.
22,15 Chef de chef - muzică de petrecere
23,15 Hagi se întoarce Acasă: Deportivo-Galatasaray
1,00 Soţul şi soţia - s. rel.
1,25 Dragoste şi putere - s. rel.
1,50 Muzica de acasă

HBO
8,30 Un tătic grozav - comed. SUA, 1999
10,05 Chinurile facerii - comed. SUA 2000
11,40 Micii giganţi - f. av. SUA, 1994
13,25 Întâlnire cu Joe Black - f. SUA 1998 cu Brad Pitt, Anthony Hopkins
16,25 Duelul - f. România , 1981, cu Sergiu Nicolaescu, Jean Constantin
18,10 Iubiri încurcate - comedie SUA, 19977, cu Ben Affleck
20,00 Marele Lebowsky - comed. SUA, 1998, cu Jeff Bridges, Julianne Moore
22,00 Infanteria stelară - f. SUA, 1998
0,05 O cale de ieşire - thriller SUA, 1996
1,40 Kama Sutra
2,10 Kafka - f. SUA, 1991
3,45 Spawn - s.

PRIMA TV
7,00 Desene animate
10,30 Eddie McDowd - s.
11,00 Sport Magazin
14,30 Motor
15,00 Exploziv
15,30 Raven - s.
16,30 Malcolm şi Eddie - s.
17,00 Will şi Grace - s.
17,30 Camera de râs
18,00 Focus
19,00 Vânătoarea comorilor - s.
20,00 O viaţă ca în filme - f. SUA, 1992, cu Michael Douglas, Melanie Griffith, Liam Neeson
22,00 Uncovered Ibiza - doc.
23,00 Will şi Grace
23,30 Malcolm şi Eddie - s.
0,00 Camera de râs
0,30 Confesiuni erotice - erotic, SUA, 1995

TELE 7 ABC
8,00 Muzică
10,00 La ordinea zilei - rel.
11,00 Muzică
12,00 Domino - rel.
13,00 Muzică
15,00 Documentar
16,00 Lumea misterelor
17,00 Club ABC
18,00 Germania astăzi - doc.
19,00 Muzică
20,00 As Show
21,00 Telejurnal
21,30 Muzică
22,00 Cântecul şi casa lui
22,45 Telesport
0,30 Lumea misterelor-r.
1,00 Muzică
6,30 Telejurnal - rel.
7,00 Muzică

ANTENA 1 - TV ARAD
7,00 Mari regizori - John Badham
8,00 Păstorul cel bun
8,30 Un nou început
9,00 Lumea mare a celor mici
9,30 Ştiri TVA
10,00 Casa de piatră
10,30 Roata de rezervă
11,00 Amintirile unui pelerin - doc.
11,30 Tudor Gheorghe - concert
12,00 Pop Star 2001
13,30 Pe aripile filmului
14,00 Totul va fi bine
16,00 Orient Expres
18,00 Sheena - s.
19,00 Observator
19,45 Sport
19,50 Cobra - f. SUA, 1986
21,20 Fotbal Cupa României-finala
23,30 Luptătorii II - f. SUA
1,00 Şcoala de şoferiţe - f. sexi SUA

TV INTERSAT
8,55 Deschiderea programului
9,00 Iute ca fulgerul - film
10,30 Desene animate
11,00 Ştirile Intersat - rel.
12,00 Un jaf aproape perfect - film
13,30 Cum să-mi îngrijesc câinele - s.
14,30 Frontiera - live
16,00 Neon Rider - s.
17,00 Deşertul vorbeşte - s.
17,30 Mămica detectiv particular - s.
18,00 Son of Zorro - s.
18,15 Ştirile Intersat
19,00 Mistere, farmece şi miracole
19,30 Muzică populară
20,00 Show cu ecou
22,00 O aventură ocazională - film
23,30 Ştirile Intersat - rel.
(■) 0,15 Erotica
5,00 Închiderea programului

RADIO ARAD & RADIO CONTACT (99,1 MHZ)
6,00 Super weekend; 8,00 Dimineaţă de weekend; 10,00 Bătălia hiturilor ; 11,00 Fabrica de hituri ; 12,00 Super 50 (ediţie specială); 15,00 Sună la Sorin; 18,30 Contact Film; 19,00 Romanian Top 100; 21,00 Seară de weekend; 22,00 Până mâine dimineaţă

RADIO PRO FM (92,1 MHz)
7,00 - 10,00 TOATĂ LUMEA PRO FM - cu Cătălin Lăpuşcă; 10,00 - 11,00 CINÉ-VERITÉ - cu Ada Rosetti; 11,00 - 14,00 CHEFACI ÎN WEEK-END - cu Vali Bărbulescu; 14,00 - 16,00 TOP 30 AIRPLAY PRO FM - cu Cristi Schnebli; 16,00 - 19,00 PRO FM PARTY LINE - cu Mihai Gurei; 19,00 - 22,00 281.976 - cu Cătălin Lăpuşcă; 22,00 - 23,00 DECADANCE - cu DJ Mike; 23,00 - 3,00 HOT PARTY MIX ;

RADIO TIMIŞOARA
6,00 Ceasurile dimineţii; 8,00 Muzică populară cu dedicaţii; 10,00 Pop matineu; 11,00 Magazin sportiv estival; 12,00 Pop matineu; 13,00 Emisiune în lb. germană; 14,00 Emisiune în lb. maghiară; 15,00 Emisiune în lb. sârbă; 16,00 Actualitatea în 60 de minute; 17,00 Jurnal în culori; 17,10 Viaţa literară; 17,30 Românii de peste mări; 18,00 Pe undele Europei; 19,00 Radiojurnal; 19,15 Balul de sâmbătă seara; 20,50 Călătorie în lumea poveştilor; 21,00 Sâmbătă sportivă; Ştiri: 6,00; 7,55; 10,00; 10,55; 16,00; 18,00; 21,00; 21,55. Radio Jurnal: 7,00; 19,00.

RADIO SEBIŞ
6,00 Weekend matinal; 8,00 Floarea din grădină; 9,00 La sfârşit de săptămână; 12,00 România Top 100; 15,00 La porţile dorului; 16,00 Weekend Show 18,00 21; 19,00 La mulţi ani! - dedicaţii muzicale; 20,00 Show-ul de sâmbătă; 22,00 Latino Parti; 0,00 Disco Dance 21; 2,00 Weekend noctum

ATOMIC TV
7,00 Selector
10,30 Romanian Top 100
12,30 File de poveste
13,00 Selector
14,00 K Lumea
16,00 Selector
18,30 Atomix
21,30 Febra - party music
22,30 Vibraţii
23,30 Klub Bizzar
0,30 Selector
1,30 - 7,00 Insomnia

Redacţia Adevărul nu îşi asumă răspunderea pentru modificările ulterioare intervenite în programele TV

Duminică, 17 iunie 2001

TVR 1
7,00 Ceasul deşteptător
8,00 Universul credinţei
9,00 Desene animate
9,30 Kiki Riki Miki
10,30 Viaţa satului
12,05 Tezaur folcloric
13,05 De-a luni până duminică
13,50 Jurnalul de prânz
14,00 Desene animate
14,45 Autograf Christina Aguilera
15,20 Ursul sălbatic - dramă, SUA, 1999
17,00 Bravo, bravissimo!
18,30 Ţi-am spus eu! - comedie, SUA, 1998
20,00 Jurnal. Meteo
20,25 Agenda europeană
(●) **20,30 Amintiri din viaţa conjugală** - comedie, SUA, 1991
22,05 Ştirile de sâmbăta asta
22,35 Fotbal Show
23,30 Jurnalul de noapte
2,00 Jurnal - rel.
(●) **2,30 Situaţie critică** - dramă, SUA, 1997
4,20 Debut 50 Plus - rel.
5,35 Superdans
5,55 Tezaur folcloric - rel.

TVR 2
7,00 E timpul să mă mărit! - rel.
7,25 În direct - rel.
8,00 Desene animate
8,30 Tradiţii
9,00 Medalion de interpret
9,30 Ferma
10,30 Cronici votive
11,05 Wishbone - s.
11,30 În direct - s.
12,00 Tip-top, mini-top
12,30 Atenţie la neatenţie! - s.
13,30 Spectacolul lumii
14,00 Ştiri
14,10 Un artist pentru eternitate
14,45 Splendorile naturii
15,40 Călătoria lui Allen Strange - s.
16,35 O altă dimensiune
17,30 Paralele inegale
18,30 Telejurnal TVR 2
18,40 Mike Hammer, detectiv particular - s.
19,30 Atenţie, se cântă!
(●) **21,00 Privirea mortală a dragostei** - dramă, SUA, 2000
22,30 Ştiri
(●) **22,35 Pentru o cauză dreaptă** - poliţist, SUA, 1996
0,10 TVM. Mesager
0,40 Scurte povestiri cinematografice - rel.

PRO TV
7,00 Desene animate
8,20 Conor viteazul - s.
9,00 Micii războinici - s.
9,30 Pokemon - d. a.
10,00 Cavalerii din Tir Na Nog - s.
10,30 Liceul Madison- s.
11,00 Războiul Rece - doc.
12,00 Profeţii despre trecut
12,50 Ştirile Pro TV
13,00 Nebun după tine -s.
13,30 O mamă şi jumătate - s.
14,00 Buffy, spaima vampirilor - s.
15,00 Benny Hill
15,30 Oamenii ploii - f. SUA, 1969, cu James Caan, Shirley Knight, Robert Duvall, regia F. Coppola
17,15 Melrose Place - s.
18,15 Bilet de vacanţă
19,00 Ştirile Pro TV
19,30 Dădaca - s.
(●) **20,00 Pe urmele mafiei** - acţiune, SUA, 1989
22,00 Marcă înregistrată
22,30 Răzbunare fără limite - s.
23,15 Procesul etapei
2,00 Buffy, spaima vampirilor - rel.
3,00 Nebun după tine - rel.
3,30 O mamă şi jumătate - rel.
4,00 Melrose Place - rel.

TV ACASĂ
7,30 Xena, prinţesa războinică - rel.
8,15 Gemenele - rel.
8,45 Căsuţa poveştilor - rel.
9,15 Femeia vieţii mele - rel.
12,30 Dragoste şi putere - rel.
13,00 Reţeaua - rel.
14,30 Desene animate
15,00 Xena, prinţesa războinică - s.
16,00 Gemenele - s.
16,30 Soţul şi soţia - s.
17,00 Acasă la români
18,00 Ia-mă acasă!
18,30 Dragoste şi putere - s.
19,00 Femei înşelate - s.
(I) **20,30 Moarte la Veneţia** - dramă, Italia, 1971
22,45 Acasă la români - rel.
23,45 Soţul şi soţia - rel.
0,10 Dragoste şi putere - rel.
0,50 Muzica de Acasă

HBO
9,45 Gideon - dramă, SUA, 1999
11,30 Visuri de glorie - comedie, SUA, 1996
13,25 Cocioabele din Beverly Hills - comedie, SUA, 1998
14,55 Epicentru - acţiune, SUA, 2000
16,35 Propunerea - dramă, SUA, 1998
18,25 Jaf în timpul potopului - acţiune, SUA, 1998
20,00 Pasiune periculoasă - acţiune, SUA, 1998
22,00 Santana: „Supernatural"
23,30 Dincolo de Ozona - dramă, SUA, 1998
1,05 Purgatoriul - western, SUA, 1999

PRIMA TV
7,00 Desene animate
10,30 Tradiţii
11,00 Romania@large
11,30 Cinemagia
12,00 Stil - rel.
13,00 Salvaţi de clopoţel - comedie, SUA, 1992
14,55 Clip Art
15,00 Impact - rel.
16,00 Copiii spun lucruri trăsnite - rel.
17,00 Camera de râs
18,00 Focus
18,30 Impact
19,00 Vânătoarea comorilor - s.
20,00 Real TV
21,00 Vreau să fiu mare - comedie, SUA, 1988
(●) **23,00 Revenire la viaţă** - dramă, SUA, 1990
0,30 Romania@large
1,00 Focus - rel.

TELE 7 ABC
8,00 Muzică
9,00 Cântecul şi casa lui - rel.
10,00 Muzică
11,00 La ordinea zilei - rel.
12,00 Muzică
12,30 În justiţie - rel.
13,30 Muzică
14,45 Documentar
15,45 Cinetour
16,30 Telecaricatura zilei
16,35 Clipuri muzicale
17,00 Forţa destinului
18,00 Cutia muzicală
19,00 Muzică
20,00 As Show
21,00 Telejurnal
21,59 Telecaricatura zilei
22,00 Ora unu a venit
0,30 Cinetour - rel.
1,15 Cutia muzicală - rel.
2,05 Muzică
6,00 Telejurnal

ANTENA 1 - TV ARAD
7,00 Muzică populară
7,30 Emisiune în limba germană
7,50 Publicitate, Promo
8,00 Viaţa spirituală
8,30 Divertisment
9,00 7 zile - retrospectiva săptămânală a Ştirilor TVA
10,00 Desene animate
10,20 Infanteria stelară - s.
10,40 Pantera roz - s.
11,10 Pop Star 2001 - gala laureaţilor
12,00 De vorbă cu Adrian Păunescu
15,00 Marele premiu al Cataluniei la motociclism, clasa 500 cmc, în direct
16,00 Britney Spears în Hawaii - concert
17,00 Prezentul simplu
18,00 Amazon - s.
19,00 Observator
19,30 7 zile din 7 - retrospectiva săptămânii
19,45 Sport
20,00 Academia vedetelor
22,00 TeleEurobingo Show
(●) **1,00 La aburi** - dramă, SUA
2,30 Observator - rel.
(●) **3,15 Mado** - dramă, Franţa, 1976
5,00 Indiana Jones şi atacul vulturilor - partea I

TV INTERSAT
8,55 Deschiderea programului
9,00 Nebunie generală - film
10,30 Desene animate
11,00 Ştirile Intersat - rel.
12,00 Memorii din anul 1986
13,00 Life magazin
13,30 O altfel de lume
14,00 Show cu ecou - rel.
16,00 Mistere, farmece şi miracole - s.
16,30 Neon Rider - s.
17,30 Son of Zorro - s.
17,45 Auto integral
18,15 7 x 7
(●) **19,00 Soldaţi de jucărie** - film
20,30 Mămica, detectiv particular - s.
21,00 Deşertul vorbeşte - s.
(▲) **21,30 Avansuri ostile** - film
23,00 7 x 7 - rel.
(■) 0,00 Erotica
5,00 Închiderea programului

RADIO ARAD & RADIO CONTACT (99,1 MHz)
6,00 Super weekend; 8,00 Viaţa spirituală; 8,30 Mileniul III; 8,45 Dimineaţă de weekend; 10,00 Sfânta Liturghie de la Catedrala Ortodoxă Arad; 12,00 Weekend în doi; 15,00 Contact FM; 19,00 Emisiune în limba germană; 20,00 Muzica secolului XX; 21,00 E numai rock'n'roll; 22,00 Contact FM

RADIO PRO FM (92,1 MHz)
7,00 - 10,00 TOATĂ LUMEA PRO FM - cu Flavius Eşnican; 10,00 - 11,00 AUTOSHOW - cu Nono Semen; 11,00 - 14,00 CheFACI ÎN WEEKEND - cu Vali Bărbulescu; 14,00 - 16,00 HEAT PRO FM - cu Mihai Gurei; 16,00 - 17,00 TOP TEN PRO FM - cu Marius Dobre; 17,00 - 19,00 TONOMATUL PRO FM - cu Cristi Dicianu; 19,00 - 21,00 281.976 - cu Flavius Eşnican şi Cătălin Lăpuşcă; 21,00 - 23,00 TOP 30 AIRPLAY PRO FM - cu Cristi Schnebli - rel.; 23,00 - 24,00 DEEP BEATS - cu DJ Sleek; 24,00 - 2,00 ZONA LIBERĂ - cu DJ Vasile

RADIO TIMIŞOARA
6,00 Radioprogramul sătenilor; 8,00 Universul credinţei; 8,30 Diapazon coral; 9,00 Uniţi sub tricolor; 10,00 Pop matineu; 11,00 Actualităţi, muzică, sport; 12,00 Duminica la prânz; 13,00 Emisiune în lb. germană; 14,00 Emisiune în lb. maghiară; 15,00 Emisiune în lb. sârbă; 16,00 Emisiune în lb. bulgară; 16,30 Emisiune în lb. cehă; 17,00 Emisiune în lb. slovacă; 18,00 Astra Română; 19,00 Radiojurnal; 19,15 Show-ul de duminică; 20,50 Călătorie în lumea poveştilor; 21,00 Curierul de seară; Ştiri: 6,00; 7,55; 10,00; 11,00; 12,55; 18,00; 20,00; 21,00; 21,55. Radiojurnal: 7,00; 19,00

RADIO SEBIŞ
6,00 Weekend matinal; 8,00 Cafeneaua duminicală; 9,00 Fotoliul de duminică; 12,00 Show 21; 14,00 Duminica împreună; 15,00 La porţile dorului; 17,00 Cutia Pandorei; 19,00 La mulţi ani! - dedicaţii muzicale; 20,00 Cutia Pandorei; 0,00 Recitalul vedetelor; 2,00 Nocturna muzicală

ATOMIC TV
7,00 Selector
11,30 Atomic Café - rel.
12,00 Reactor
12,30 Vot - rel.
13,30 Hai-Hui - rel.
14,00 Interactiv
16,00 Selector
18,30 Atomix cu DJ-ii de la Atomic
21,30 Selector
23,30 Insomnia

Redacţia Adevărul nu îşi asumă răspunderea pentru modificările ulterioare intervenite în programele TV

Din București, de la trimișii noștri speciali, Leo Sfâra și Daniel Scridon

JUNIORII DE LA F.C. UTA, ÎN FAȚA UNEI PERFORMANȚE DE EXCEPȚIE

Puține ore ne mai despart de startul finalei campionatului național de juniori republicani, dintre Sportul Studențesc și F.C. UTA. Cu cât ne apropiem de ora confruntării, emoțiile cresc, cu toții fiind conectați la importanța partidei, de la jucători la antrenori și conducători. Știm că nu va fi ușor, Sportul fiind un adversar redutabil, dar avem încredere în acești băieți minunați, care - suntem convinși - vor face totul pentru a învinge și a intra în posesia tricourilor de campioni ai României.

Delegația UTA-ei a ajuns, joi seara, la hotelul „Viilor" din București, toți cei 22 de jucători, pregătiți de Liviu Giurgiu și Manuel Montali, fiind apți de joc și dornici de a-și agăța medaliile din cel mai prețios metal, la gâtul lor.

Ieri după-amiază, echipa a efectuat un ultim antrenament, la baza „Rocar", datorită antrenorului Dumitru Dumitriu, totul durând aproximativ o oră.

Să mai spunem că partida de astăzi va începe la ora 17,30 și se va disputa - cel mai probabil - pe stadionul „Lia Manoliu", în deschiderea finalei Cupei României „Tuborg", dintre Dinamo și Rocar. În caz de timp nefavorabil, partida se va disputa pe stadionul „Metalul". Cel care va împărți dreptatea în teren va fi tânărul arbitru vâlcean, Augustus Constantin, ajutat de asistenții Emil Dumitrescu (Pitești) și Cristian Nica (Ploiești).

Chiar dacă nu s-a hotărât - încă - asupra primului unsprezece, antrenorul Liviu Giurgiu va începe jocul - aproape sigur - în următoarea formulă: Huțan-Ardelean, Demian, Bier, Purda, R. Fritea - Drida, Mărginean, Rus - A. Drăgan, Ianu.

Tehnicianul UTA-ei, Liviu Giurgiu ne-a declarat, în exclusivitate, ieri, următoarele: „Vom aborda la victorie acest meci. Toți componenții echipei sunt apți de joc, iar obiectivul e câștigarea titlului. Nu ne prea cunoaștem adversarul, dar ne bazăm pe propriile forțe, având mare încredere în băieți. Tactica jocului o vom schimba - dacă va fi cazul - în funcție de evoluția adversarului. Și eu, și echipa, suntem pregătiți pentru orice și - cu ajutorul lui Dumnezeu - vom învinge."

Astăzi este așteptat să ajungă în Capitală, principalul investitor al „Bătrânei Doamne", Angelo Gandolfi, care va oferi băieților o primă specială, ce va fi comunicată înaintea jocului.

Din Arad vor mai sosi încă două autocare cu suporteri și câțiva susținători pe cont propriu, fie cu trenul, fie cu mașini proprii.

Sportul Studențesc va fi încurajată - aproape sigur - de toți ceilalți spectatori prezenți în tribune. Fiind formație bucureșteană, cea din Regie pornește cu moral mai bun, cu entuziasm mai mare.

Dar UTA - cu liniștea pe care o are de două zile și cu multă încredere în forțele proprii, poate înclina balanța în favoarea ei.

Multă baftă, băieți!

La Arad

TURNEU INTERNAȚIONAL DE FOTBAL

Cu începere de la ora 10,00, astăzi este organizată la Arad, Cupa „Cotta International", rezervată fotbaliștilor născuți în anii 1990 și 1991. Pe terenurile grupărilor UTA și C. S. Ș. Gloria își vor da întâlnire următoarele echipe repartizate în două serii:

Categoria 1990

Grupa A: F. C. UTA, F. C. Bihor Liberty, Vojvodina Novisad, CSM Reșița, Tisza Volan Szeged, CSȘ Arad.

Grupa B: A. S. Romvest Arad, Orosháza, LPS Banatul Timișoara, Vrsac, Kinder Gyula.

Categoria 1991

Grupa A: FC UTA, FC Bihor Liberty, Vojvodina Novisad, CSM Reșița

Grupa B: A. S. Romvest Arad, Oroshaza, Ivansuc Cluj, O. L. F. S. Debrecen, C. S. Ș. Arad.

Meciurile vor avea durata de 25 de minute. În grupe se va juca după sistemul „fiecare cu fiecare", urmând ca finalele pentru stabilirea locurilor din clasament să se desfășoare pe stadionul UTA. Festivitatea de premiere este prevăzută pentru ora 18,30, după finala mare. Regulamentul diferă în unele puncte: 9 jucători, schimbări ca la handbal când jocul este oprit, portarul are voie să prindă mingea pasată de coechipier, zid la 5 m de minge și... fără ofsaid.

A. HĂRȚĂU

Tenis de masă

ARĂDENII AU CÂȘTIGAT TOP 12

Complexul de tenis de masă de pe strada Eminescu a fost joi, locul de disputare al Topului 12 național pentru juniorii II (fete și băieți). Cupele oferite cu acest prilej au fost din partea D.J.T.S. Arad, iar medaliile le-a înmânat reprezentantul forului de specialitate, dl. Aurel Popovici. Au lipsit de la întrecere, din motive financiare, sportivii cluburilor Unirea Tricolor București și C.S. Univ. Constanța. Arădenii au obținut rezultate bune, astfel:

Feminin

1. Dana Dodean (CSM Conar Arad), 2. Cristina Kont (CSM Bistrița), 3. Carmen Rus (CSM Bistrița), **4. Geanina Rotar (CSM Conar Arad), 5. Diana Târnovan (CSM Conar Arad), 6. Sabina Igaș (CSM Conar Arad), 9. Cristina Kotrong (CSM Conar Arad), 10. Monica Măcinic (CSM Conar Arad), 11. Andrea Dodean (CSM Conar Arad), 12. Cristina Nedelcu (CSM Conar Arad).**

Masculin

1. Radu Munteanu (CSȘ Gloria - CSM Conar Arad), 2. Dragoș Tărmure (C.S. Univ. Cluj), **3. Silviu Burza (CSȘ Gloria - CSM Conar Arad), 10. Bogdan Roman (CSM Conar Arad), 11. Zoltan Szekely (CSM Conar Arad).**

A. HĂRȚĂU

Baschet juniori

BRONZ PENTRU CSȘ ARAD ÎN FINALA JUNIORILOR III

Recent, orașul Alexandria a găzduit turneul final al C. N. de baschet juniori III, masculin. Pe lângă reprezentanta județului nostru, CSȘ Arad, au participat următoarele echipe: CSȘ Viitorul Cluj, CSȘ Târgoviște, CSȘ Galați, CSȘ 4 București și Steaua București. Câștigând detașat Seria A, fără nici o înfrângere, formația arădeană a întâlnit în sferturile de finală formația CSȘ Bacău, pe care a învins-o cu scorul de 65-60. Pierzând în semifinale meciul cu CSȘ Constanța, scor 88-100, CSȘ Arad a disputat meciul pentru locurile 3-4 cu echipa Pro Basket Junior Cluj. Prin victoria obținută cu scorul de 66-63, tinerii baschetbaliști arădeni s-au clasat pe locul al III-lea. Din lotul pregătit de dna prof. Valeria Bondor au făcut parte următorii sportivi: Zsolt Vakarcs, Andrei Mandache, Bogdan Bondor, Călin Baltă, Alin Muntean, Rubin Moț, Andrei Nedescu, Raul Betcher, Sorin Betea și Claudiu Häprian. **(vezi foto)**

Felicitări pentru rezultatul obținut și succes pe viitor.

ADELA CIOLOCOI

TENISMANII ȘI-AU MĂSURAT FORȚELE

Terenurile bazei „Tenis Club Pro" au găzduit o interesantă competiție de tenis de câmp rezervată tinerilor jucători din orașul nostru - „Cupa Aradul". Majoritatea sportivilor participanți au provenit de la CSȘ UTA. Premiile acordate drept recompensă au constat în diplome, tricouri, diverse obiecte. Sponsorii turneului au fost Cabinetul medical dr. Mihăilescu Lucian și Fundația Europa pentru Europa. Iată numele primilor clasați: **8-10 ani fete**: 1. Denisa Mondeck, 2. Larisa Farkas, 3.-4. Amalia Jivan, Ana Maria Medve; **8-10 ani băieți**: 1. Cristian Bedelean, 2. Gabriel Bâc, 3.-4. Iulian Opincariu, Laurian Negrău; **13-14 ani băieți**: 1. Vlad Gâșfan, 2. Constantin Dumitrescu, 3.-4. Claudiu Badea, Victor Cerbe.

A. H.

ȘAH ȘCOLAR

Recent s-a desfășurat în orașul nostru Cupa „Sfârșit de an școlar", 2000/2001. Ediția a doua a fost organizată de Inspectoratul Școlar Județean Arad, împreună cu Direcția Județeană pentru Tineret și Sport Arad, prin Comisia Județeană de Șah. Competiția s-a desfășurat la individual pentru școlarii claselor I-XII, pe trei categorii de vârstă, fete și băieți. Au participat în total 29 de elevi și eleve, reprezentând 20 de școli (6 elevi din Nădlac, 3 din Vinga și 20 din Arad).

Pe primele locuri s-au clasat următorii (fiind distinși cu diplome):

Fete: (3 participante)

1. Tol Alina (Colegiul Național „Ghiba-Birta")
2. Ivan Paula (Școala I-VIII Vinga)
3. Ivan Claudia (Școala I-VIII Vinga)

Băieți: Cl. I-IV (participanți 7)

1. Boța Ioan (Școala Generală nr. 21 Arad)
2. Burețea Valentin (Școala Generală nr. 5 Arad)
3. Ghiță Vlad (Liceul Pedagogic „D. Țichindeal" Arad)

Băieți: Cl. V-VIII (participanți 11)

1. Pethö Cătălin (Școala Generală nr. 4 Arad)
2. Oltman Dușan (Grupul Școlar Industrial J.G. Tajovsky - Nădlac)
3. Țandără Daniel (Liceul Teoretic German Arad)

Băieți: Cl. IX-XII (participanți 8)

1. Ionescu Bogdan (Colegiul Tehnic Ape și Protecția Mediului Arad)
2. Ess Attila (Grupul Școlar Industrial „H. Coandă" Arad)

3-5 Hazotă Aurelian (Grupul Școlar Industrial „Iuliu Maniu" Arad)

3-5 Urban Dușan (Grupul Școlar Industrial J.G. Tajovsky Arad)

3-5 Anghelina Bogdan (Grupul Școlar Industrial „I. Maniu" Arad)

Apreciem că participarea putea să fie mult mai largă, cunoscând faptul că un număr foarte mare de elevi și-a manifestat interesul pentru însușirea și practicarea acestui sport, „superbă și nemuritoare realizare a gândirii și a sufletului omenesc". Mulțumim și pe această cale, celor care au contribuit la buna organizare și desfășurare a acestei competiții.

Comisia Județeană de Șah

GROZESCU TIBERIU

Karate

CLASĂRI PE PODIUM, ÎN CROAȚIA

Stațiunea Veliki Grdevac, situată într-una din zonele montane ale Croației, a fost gazda Turneului de Vară de Karate, cu câteva zile în urmă.

Participarea la acest turneu a fost surprinzător de bogată. Amintim loturile naționale de seniori și juniori ale Croației, Sloveniei și Bosniei Herțegovina, alături de cluburi de renume din Slovacia, Cehia, Ucraina, Macedonia, Iugoslavia, Ungaria, România, precum și două cluburi din Italia și Austria.

În pofida atâtor concurenți de valoare, sportivii noștri au obținut rezultate remarcabile. Cluburile care au făcut cinste karate-ului românesc au fost Haru Club Timișoara, **Banzai Karate Club Arad** și Bushido Club Reșița.

Antrenorul clubului Banzai Karate Arad, Dan Duma dorește să mulțumească și pe această cale tuturor celor care l-au ajutat la deplasarea și participarea la competiție: d-lui dir. Buzatu Constantin - S.C. Arcons S.A., d-nei dir. Birău Mariana - C.T.P. Arad, d-lui dir. Mureșan Cristian - S.C. Long Life SRL și d-lui Burlan Claudiu.

Rezultate tehnice ale reprezentanților arădeni

Porumb Alexandru / Sakura Banzai Chișineu-Criș / 1991, kata - loc II, kumite - loc III

Moldovan Fabian - 1990, kata - loc I, kumite - loc III

Lukacs Gabriela - 1985, kata - loc II, Kumite - loc III

Chirilă Silviu - 1987, kata - loc II.

A. H.

Arte marțiale

TITLURI DE CAMPIONI ȘI VICECAMPIONI NAȚIONALI

La Brașov s-au disputat zilele trecute, „naționalele" Federației Române de karate W. K. C. Au participat 45 de cluburi, între care trei din Arad: Bassai Prodinamik (antrenor Doru Fădoraș), Hamoni Do (antrenor Geo Marc) și Kamikaze (antrenor Szöcs Francisc). Sportivii arădeni s-au întors cu cinci titluri de campioni naționali și două titluri de vicecampioni, astfel:

Locul 1 - Sorin Aștefănesei (Bassai Prodinamik), kata, 15-17 ani; **Cristina Bolgar** (Hamoni Do), kata, 12-14 ani, **Lavinia Ștef** (Bassai Prodinamik), kata, peste 18 ani; **Geta Tăulea** (Hamoni Do), kata, 9-11 ani; **Bianca Bora** (Hamoni Do), kata, sub 9 ani.

Locul 2 - Vali Betea (Hamoni Do), kata, sub 9 ani; **Denisa Nica** (Hamoni Do), kata, 9-11 ani.

O comportare notabilă a mai avut Csecs Tiberiu, unicul participant arădean la kumite, care a ocupat locul 4.

A. H.

Tenismani în reflector

VICTOR HÃNESCU

– În primul rând, te-aș ruga să te prezinți cititorilor.

– Am 20 de ani, sunt născut la București și joc tenis de la vârsta de 7 ani. Primul meu antrenor a fost Marin Ion. Sunt student la A. N. E. F. S. Am o soră mai mică, a cărei pasiune este gimnastica sportivă. Interesant este că inițial am vrut să fac baschet, apoi m-am apucat de tenis... Părinții sunt ingineri.

– Ce rezultate ai obținut până acum?

– Am câștigat două turnee de 10.000 de dolari în Slovacia și am ajuns în sferturile de finală la un turneu de 25.000 de dolari, la Budapesta. M-am clasat pe locul 60 ITF (juniori). Sunt antrenat de Toma Firicel, managerul meu este Gabriel Poloni, iar firma Nova Brasilia mă sponsorizează. Joc cu racheta Head Radical Tour, racordată la 25 kg.

– Care sunt hobby-urile tale?

– Sportul (fotbal, înot, hochei), filmele de acțiune și comediile, plimbările în oraș cu prietenii, muzica disco, fetele - brunete înalte... Dintre mâncăruri prefer puiul cu orez făcut de mama. Modelul meu în tenis este americanul Pete Sampras, dar mi-a plăcut și victoria lui Chang la „Roland Garros", când avea doar 17 ani. După ce îmi voi lua carnetul auto, mă gândesc să pilotez un Audi.

– Pe ce loc îți propui să ajungi până la sfârșitul anului?

– Acum sunt pe poziția 366 ATP. Îmi doresc să urc până pe locurile 200-250. Intenția mea ar fi să mă înscriu în calificări la Wimbledon. Totodată, dl. Segărceanu m-a propus pentru lotul național. Pe termen lung, visez să ajung între cei mai buni din lume. În vederea acestui deziderat, mă antrenez intens, șase zile pe săptămână, câte cinci ore, plus o oră și jumătate pregătire fizică.

ANELA FREER

Trei serii de artă fotografică la sala CLIO

Complexul muzeal Arad, secția de artă, la sala CLIO găzduiește o interesantă expoziție de fotografii artistice a colegilor din orașul Békéscsaba, laconic intitulată „TREI SERII". Este de fapt o manifestare fotografică de grup în care trei artiști maghiari interpretează lumea într-o manieră personală prin intermediul aparatului de fotografiat.

GNANT IANOS, arădean stabilit în capitala județului Békés, binecunoscut artist plastic, își rememorează copilăria printr-o serie de fotografii manochrome; ce ne înfățișează o moară seculară din Apuseni în diferite ipostaze (ușă, jug, fereastră, grindă, scară, stupi, ardei uscați) și încadraturi .

Tradiționalist convins, influențat evident de școala americanului RAY, BOLDOG GUSTAV, își expune cele 10 fotografii color, 20 x 30 cm, sub semnul luminii pure. Admirăm structuri de tencuială, fragmente de partituri, documente, pedale decapitate, bârne. Strălucește intens fotografia „LUMINA DIN POD", amintinu-ne de lecția clarobscurului Rembrand.

Al treilea expozant NYARI ATTILA își grupează cele 15 fotografii color, staniolate, sub genericul „MINCIUNI DIGITALE". Sunt experimente fotografice construite cu ajutorul calculatorului și filtrate printr-o inteligență plastică evidentă. Autorul pornind de la niște fotografii primare recreează noi simboluri mitologice legate de eterna temă a dragostei.

În final trebuie să menționez că acest frumos demers spre universul artei fotografice a fost organizat de Primăria municipiului Arad, Consiliul Județean, FOTO-CLUB-ART, cu ocazia supermaratonului Békéscsaba - Arad - Békéscsaba. Cu acest prilej, primăria orașului Békéscsaba a deschis în holul hotelului FIUME expoziția „Arad-Artă și rafinament urbanistic" - creată de VIRGILIU JIREGHIE.

IKON. V.

Umor ♦ Umor ♦ Umor

NOVICELE

– Spuneți-mi vă rog, domnule gardian, de ce sunt aici peste tot gratii la ferestre?

– Pentru mai multă siguranță.

– Ei zău, dar cine credeți că va încerca să dea lovitura chiar la penitenciar?

ÎN VOIAJ

Un zgârcit pleacă în voiaj de nuntă cu tânăra soție. Trag la un hotel de mâna a doua, unde portarul îi întâmpină bine-voitor:

– Să vă dau o cameră frumoasă cu două paturi?

– Mulțumesc, dar nici când sunt singur nu mă culc în două paturi!

SCUZĂ NAIVĂ

– Câinele pe care mi l-ați vândut săptămâna trecută a murit.

– Vai, mie nu mi-a făcut așa ceva niciodată!

„CĂSUȚA" MAIDANEZULUI

Foto: ONORIU FELEA

În centrul de adăpostire temporară a câinilor comunitari se află sub control sanitar-veterinar circa o sută de exemplare. Câinii sunt repartizați în boxe pe criteriul taliei și greutății precum și a utilității. Astfel, în centru se găsesc exemplare care se pretează la activități de pază, șoricari recomandați pentru combaterea rozătoarelor (dăunătorilor) din gospodăriile populației, conducători de turme sau chiar câini „sonerie" (cei care dau alarma prin lătrat), și de agrement, rase mici, mijlocii și mari.

În ultimele trei luni, au fost internați 192 de maidanezi. Dintre aceștia, 65 au fost adoptați de iubitori de animale din municipiu și județ. Se înțelege că predarea către noul stăpân se face în urma sterilizării, vaccinării, deparazitării și individualizării fiecărui exemplar. Câinii pot fi ridicați de la centrul de pe Calea Bodrogului, zilnic, între orele 9-15 (de luni până vineri).

Informații suplimentare se pot obține de la dl. Lăzurcă, de la Gospodăria Comunală, la telefon 287797.

Ș. T.

SE VA MUTA TERRA ÎNTR-UN LOC MAI RÃCOROS?

Cercetătorii americani se gîndesc la o metodă cu totul neașteptată pentru a preveni supraîncălzirea planetei noastre: mutarea ei într-un loc mai răcoros, comentează presa americană, citată de site-ul drudgereport.

Savanții au explicat că tot ceea ce ar fi de făcut este ca traiectoria cîtorva comete să fie schimbată ușor și orbita Terrei va fi modificată. Atunci, lumea noastră va ajunge într-o parte mai sigură și mai răcoroasă a sistemului solar.

Această idee neobișnuită aparține unui grup de ingineri ai NASA și astronomi americani, care afirmă că astfel la viața prognozată a Terrei se mai pot adăuga încă șase miliarde de ani, ajungînd la dublul a cît este estimat în prezent.

"Fabricarea tehnologiei necesare pentru așa ceva nu este chiar atît de îndepărtată în viitor", a explicat dr. Greg Laughlin de la NASA Ames Research Center, dinCalifornia. "Ar fi nevoie cam de aceleași instrumente pe care le-am folosi pentru îndepărtarea asteroizilor sau cometelor care se îndreaptă către Pămînt. Nu avem nevoie de cine știe ce mare putere pentru a muta Pămîntul, ci numai de precizie în proiectare și manevrare", adaugă el.

Planul pus la punct de dr. Laughlin și colegii săi Don Korycansky și Fred Adams, presupune direcționarea fină a unei comete sau a unui asteroid, care să treacă foarte aproape de Pămînt, transferîndu-i acestuia o parte din energia gravitațională. În consecință, viteza orbitală a

Terrei ar crește și ne-am afla cu toții pe o orbită mai depărtată de Soare, explică Laughlin. Inginerii ar direcționa apoi cometa (sau asteroidul) în așa fel încît acesta să treacă pe aproape de Jupiter sau Saturn, unde va avea loc un proces invers. Ea va prelua energie gravitațională de la acea imensă planetă. Mai tîrziu, cînd traiectoria ei o va aduce din nou aproape de Pămînt, procesul va fi reluat. Acest plan oferă o soluție ideală la problema încălzirii globale a climei, dar în prezent echipa de cercetători este preocupată de un pericol mult mai mare. Soarele se va încălzi din ce în ce mai mult în următorul miliard de ani și astfel "va compromite serios" biosfera noastră: va "prăji" Pămîntul. De aici decizia cercetătorilor de a încerca să slaveze Planeta Albastră. "Tot ceea ce ar trebui ar fi o rachetă chimică, ce trebuie activată exact la timpul potrivit", adaugă Laughlin.

Planul are totuși cîteva aspecte îngrijorătoare. Pentru început, inginerii spațiali trebuie să fie extrem de atenți la modul în care direcționează asteroidul sau cometa către Pămînt. Cea mai mică greșeală de calcul pe orbită ar putea să ducă obiectul cosmic drept în planetă, cu consecințe devastatoare. Cercetătorii sunt perfect conștienți de acest lucru. "Coliziunea cu un obiect cosmic cu un diametru de o sută de kilometri ar steriliza biosfera complet, pînă la nivelul bacteriilor", explică ei. În plus, mai există și problema Lunii. În cazul în care Pămîntul ar fi mutat de pe orbită, "cel mai probabil Luna ar fi pierdută de lîngă el", ceea ce ar afecta foarte mult clima planetei noastre.

SUB SEMNÃTURÃ

Orizontal: 1. Făcută cu tremurături 2. Dă primele relații! - Bază de tratament (pl.) 3. Strigăt de ajutor - Dat gata 4. Dau buzna 5. Încep primele zugrăveli! ... - ... după începutul! - ... primelor asigurări! 6. Dat sub semnătură - Fete mici! 7. Dă o raită - ... din greșeală 8. Întoarsă la pământ - E nulă, de-andoaselea (!) 9. Dat pe la nas (pref.) - Oameni necăjiți (sing.). 10. O femeie pusă pe șotii.

Vertical: 1. O treabă de trecut 2. Făcute în pauză. 3. Evoluează la școală - Tineri în pădure (sing.). 4. Ambalată în scânduri - Pus pe covor la țară. 5. Mic la despicat - Fumează pipă. 6. Tari ca piatra - Tir final! - Date ca teme! 7. Dau indicații (fem.). 8. Calitate de cactus ... - ... și una de lipit (sing.). 9. Un tur pe jos! - O medalie tocită de vreme (masc.). 10. Se ține de om ca scaiul (fem.)

Dicționar: Rino.

	1	2	3	4	5	6	7	8	9	10
1										
2				■					■	
3					■					
4										
5			■			■			■	
6								■		
7				■						
8						■				
9					■					
10		■								

Lansare în stil mare: 3 mașini noi în 4 zile

vineri 15 iunie, sâmbătă 16 iunie, duminică 17 iunie, luni 18 iunie

Dacia SupeRNova **EUROPA** 99.000.000 lei

Serie Specială: Dacia Berlină *Dedicație*

Serie Specială: Dacia Break *Dedicație*

(20594469)

Cu așa ocazie nu te întâlnești în fiecare zi. Acum ai 4 zile la dispoziție, inclusiv sâmbăta și duminica.
Vă așteptăm să urăm împreună bun venit celui mai nou membru al marii familii Dacia: SupeRNova Europa. Este cea mai accesibilă versiune a modelului Dacia SupeRNova, dar are toate caracteristicile tehnice ale unei mașini moderne și performante: motor și cutie de viteze Renault, fiabilitate și consum redus, costuri mici de întreținere. Un alt punct de atracție al acestor zile îl constituie seria specială a Daciei Berlină și Break: Dedicația. Este prima variantă bicoloră Dacia.
Cele două nuanțe de gri metalizat îi conferă un aer elegant, de mare clasă. Ai toate motivele să vii să vezi. Și încă unul în plus, poți verifica starea de sănătate a Daciei tale pentru că...
... acum, la noi, beneficiezi de pre-control tehnic gratuit.

DACIA groupe Renault — *Pe drumul cel bun*

SC IATSA SA ARAD (FOSTA DACIA SERVICE ARADUL NOU).
STR. ȘTEFAN CEL MARE 2-4 TEL. 057/287366 SAU 057/950

TAKATA-PETRI ROMANIA

filială a concernului TAKATA-PETRI își extinde activitatea în domeniul producției de volane și în acest scop

angajează

*** ingineri pentru coordonarea, pregătirea fabricației și asigurarea calității acestei activități**

condiții:
- ingineri mecanici, experiență de lucru, cunoscători de limbă engleză sau germană

* **Concernul japonezo-german TAKATA-PETRI** are filiale în întreaga lume având peste 17.000 de angajați. Concernul lucrează pentru cele mai mari companii producătoare de automobile: VW, Audi, Opel, Ford, Fiat, Renault, Nissan, BMW, Daimler-Chrzsler, Honda executând volane pentru toate tipurile de automobile, air-bag-uri pentru autoturisme și camioane și centuri de siguranță.

* **TAKATA-PETRI ROMANIA S.R.L.** înființată în Arad în anul 1996, este singura filială din România a concernului **TAKATA-PETRI**. Firma are peste 400 de angajați, fiind în continuă extindere a activității.

* **Informații suplimentare** la tel.:057 / 289 847, fax: 057 / 272 587 sau la sediul firmei, Calea Aurel Vlaicu FN (după MARMOREX)
Persoană de contact Hotea Erika (C.A.)

PRIMĂRIA ORAȘULUI NĂDLAC

În temeiul art. 55 și 65 din O. G. nr. 11/'96 privind executarea creanțelor bugetare vă face cunoscut că

în data de 28.06.2001, orele 10,00

SE VOR VINDE LA LICITAȚIE PUBLICĂ

URMĂTOARELE BUNURI ALE DEBITORULUI

S.C. AGROINDUSTRIALA S.A. NĂDLAC

1. BUNURI MOBILE

Autoturism ARO 244 - preț pornire 25.000.000 lei
Autoizotermă ARO 320 - preț pornire 15.000.000 lei
Autoutilitară mixtă TVD 14 FA - preț pornire 50.000.000 lei
Mașină găurit G 13 - preț pornire 12.000.000 lei
Remorcă cisternă 3.500 l - preț pornire 10.000.000 lei

2. BUNURI IMOBILE

Grajd tineret bovin Ferma 5 - 5 bucăți
Preț pornire 145.000.000 lei/buc.

Prețurile nu includ TVA

Licitația va avea loc la sediul Primăriei, str. 1 Decembrie nr. 24

Condiții de participare: ofertă de cumpărare scrisă și plata sumei reprezentând 10% din valoarea imobilului.

Informații suplimentare la Primăria Nădlac, telefon 057/474.345, 057/474.325.

Ag. Nădlac (5914141)

internetul e al tău

3$ luna — mail Link: 1 cont de e-mail, spațiu alocat pe server 6MB
4$ luna — easy Link: 15 ore navigare pe web incluse în abonament, 0.8$/oră tarif pentru ore suplimentare de navigare, 1 cont de e-mail // spațiu alocat pe server 6MB
5$ luna — night Link: trafic nelimitat între orele 19.00-07.00, 1 cont de e-mail / Spațiu alocat pe server 6MB
10$ luna — power Link: trafic nelimitat 24/24, subdomeniu gratuit, secțiunea clienți a site-ului rds, 1 cont de e-mail, spațiu alocat pe server 6MB

www.rdslink.ro

RDS Link — simți diferența?

Acum și în Arad ! Piața Spitalului, bl.2B, parter, telefoane 228.202 - comercial; 228.200 - suport . (c.b.)

DAME de companie

În Arad, tinere sexy, rafinate, oferă companie, contacte și masaj erotic.

Informații și programări 24h/24h la tel.: 8-911-77

NON STOP **Taxi MIRKO-MILI**

Tel. 230.530-230.730

ANGAJEAZĂ DISPECERĂ cu experiență

ANGAJEAZĂ 5 ȘOFERI TAXI cu mașină proprie

PRIMIM ÎN CHIRIE MAȘINI pentru taximetrie.

ANIVERSĂRI

Pentru,
MAIER GHEORGHE,
un buchet cu 50 de flori dintre cele mai frumoase din lume, multă sănătate, fericire și un călduros, LA MULȚI ANI!", îi urează mama și sora Mariana cu familia. (14239)

MATRIMONIALE

NEW LOVE INTERNATIONAL AGENCY, Agenție matrimonială, cu oficiul în Italia, selecționează din data de 12 iunie 2001 până în data de 19 iunie 2001, DOAMNE, DOMNIȘOARE cu vârsta între 18-35 ani, pentru CĂSĂTORIE ASIGURATĂ. Contactați numărul de telefon 212404 sau 094.830.946. Vă mulțumim! (10747)

LA UN PAS DE FERICIRE, Agenție din GERMANIA caută DOMNIȘOARE, DOAMNE și DOMNI doritoare(ri) de a-și găsi un PARTENER de VIAȚĂ din STRĂINĂTATE. Telefon 286960. (14087)

VÂNZĂRI APARTAMENTE O CAMERĂ

Vând garsonieră, confort I, et. I, lângă stația tramvai Confecții. Telefon 096.700.503. (13814)

Vând garsonieră, Micălaca, str. Cenad bl. 231, et. III, neîmbunătățită, preț informativ 5.300 DM. Telefon 092.826.592. (13800)

Vând garsonieră, confort I, (ne)mobilată, zona Grădiște. Telefon 093.128.374. (13822)

Vând garsonieră confort II, Calea 6 Vânători, etaj III, ocupabilă imediat. Telefon 222714, 218244. (13970)

Vând garsonieră Micălaca, parter, balcon, îmbunătățiri, bun pentru privatizare, bloc 230. Telefon 265392. (13988)

Vând garsonieră îmbunătățită, etaj IV, Confecții, preț foarte convenabil. Telefon 095.513.320. (13941)

Vând garsonieră Micălaca, cf. I, preț 7.000 DM, fix. Telefon 258930, 092 251 577. (14064)

Vând garsonieră cf. I, zona Vlaicu. Telefon 245871 093 088 741. (14169)

Vând apartament una cameră, bl. 337, et.2/6 cu lift. Telefon 228021; 094.635.052. (14185)

Vând apartament 1 cameră, Alfa, et. II. Telefon 095.656.641. (14207)

Vând garsonieră pe str. Dragalina. Informații telefon 091.426.688; 259767. (14073)

Vând garsonieră confort 2, etaj 2, bloc 711, contorizat, uși schimbate complect, vană, negociabil 3.100 USD. Telefon 092.792.127, 057 - 265486.

Biroul Executor Judecătoresc
Dan Oprea - Lipova
Str. Nicolae Bălcescu nr. 13

Dosar execuțional nr. 23/2001

LICITAȚIA 1

În data de 26.06.2001, ora 11,00, se va vinde la licitație publică imobilul situat în Lipova, înscris în C.F. nr. 2568 al loc. Lipova nr. top. 806-807/2, compus din vie cu saivan în suprafață de 3.600 mp, proprietate a debitoarei S.C. „Filadelfia Eben-Ezer" S.R.L.- Lipova, la prețul de strigare de 256.000.000 lei.

Condițiile de licitație se pot consulta la Biroul Executor Judecătoresc din Lipova.

Creditor urmăritor Cooperativa de credit „Banca Populară Phoenix".

(5927174)

VÂNZĂRI APARTAMENTE DOUĂ CAMERE

Vând apartament 2 camere, ultracentral, tot confortul. Telefon 092.836.821; 095.233.190. (14014)

Vând apartament două camere, central, complet refăcut, parter. Telefon 093.063.615. (13801)

Vând apartament două camere, et. I, central, în Chișineu Criș. Telefon 093.183.685. (13417)

Vând apartament 2 camere, semidecomandate, et. II, Confecții, îmbunătățit, contorizat apă rece și caldă, (ne)mobilat. Telefon 254019, 095 233 191. (13688)

Vând apartament 2 camere, confort I, Micălaca, bloc 340. Telefon 263402. (12927)

Vând apartament 2 camere, et. I, bucătărie faianțată și baie, contorizat apă caldă și rece, preț 180 milioane lei, negociabil. Telefon 288721. (13811)

Vând apartament 2 camere, Faleza Sud, bl. 25, sc. C, et. II, ap. 9. Telefon 255864, 258659. (14155)

Vând apartament 2 camere, decomandat, complet amenajat, cu mobilă + garaj autorizat, zona 300, bl. 315, sc. B, et. I, ap. 7, vizavi de Policlinica nouă, preț 42.000 DM, negociabil. Telefon 259520, orele 8-10, 16-20. (13636)

Vând apartament 2 camere decomandate, parter, contorizat, parchet, balcoan închis, bun privatizare, Bd. Iuliu Maniu, 11.700 USD negociabil. Telefon 237398.

(Continuare în pagina 14)

(Urmare din pagina 13)

Vând apartament 2 camere Vlaicu. Informații telefon 270947, marțea, miercurea și joia, între orele 17-19, când poate fi și văzut, preț informativ 11.000 DM, negocaibil. Alte informații telefon 092.376.339. (14157)

Vând apartament 2 camere, parter, în spate la BCR. Informații telefon 092.274.848. (14252)

VÂNZĂRI APARTAMENTE TREI CAMERE

Vând apartament 45.000 DM; închiriez perioadă îndelungată, 350 DM, firme; 250 DM persoane fizice, apartament nemobilat 3 camere, central, 120 mp. Telefon 277567; 094.774.506. (14227)

Vând apartament ultracentral, 3 camere (100 mp). Telefon 095.829.340. (13829)

Vând apartament Samantha 3 camere, etaj I, îmbunătățit, 42.500 DM negociabil. Telefon 254722. (12938)

Vând apartament 3 camere Micălaca, zona Orizont, îmbunătățit. Telefon 094.577.066. (12949)

Vând apartament 3 camere, ultracentral, 200 mp. Telefon 253132, 094 578 744. (14171)

Vând apartament ocupabil, 3 camere, et. I, bl. 563, sc. A, zona Orizont, Micălaca, Telefon 562505, după ora 20. (13676)

Vând urgent apartamet 3 camere, parter, lângă Stadion Romtelecom, renovat recent, ultramodern, geamuri termopan, grilaje, ușă blindată, garnișă, parțial mobilat, bucătăria comună cu holul, contorizat, faianță, gresie și mochetă italiană, hotă și aragaz în bucătărie, instalații sanitare noi etc. Merită văzut și cumpărat, preț 20.000 USD. Informații telefon 276695 sau 096 312 141. (13757)

Vând apartament 3 camere, lângă BILLA, modern, complet mobilat. Telefon 092.172.196. (13815)

Vând apartament 3 camere, 117 mp, îmbunătățiri substanțiale, garaj, în Arad, Calea Aurel Vlaicu, bl. B.21, sc. A, et. V, ap. 22. Telefon 271945 sau 094.773.120. (14079)

Vând apartament 3 camere, confort I, et. II, îmbunătățiri, 6 Vînători, lângă Autogară, 8.200 USD. Telefon 252079; 093.047.434; 222021. (14107)

Vând apartament 3 camere, decomandate, contorizat, garaj, parter, 21.000 DM. Telefon 273661. (14213)

Vând apartament 3 camere, central, renovat, spate Banc Post. Telefon 281124. (14233)

Vând apartament 3 camere decomandate, 95 mp, 2 balcoane închise, bloc contorizat, Aradul Nou, 16.200 DM. Telefon 288346. (14282)

VÂNZĂRI APARTAMENTE PATRU CAMERE

Vând apartament 4 camere, deosebit, central. Telefon 094 393 414. (13702)

Vând apartament zona Boul Roșu, 4 camere, decomandat, îmbunătățiri, preț 30.000 DM. Telefon 285483, 093.611.949. (13972)

Vând apartament 4 camere, zona UTA (la Z-uri), 31.000 DM negociabil. Telefon 271395, orele 16-20. (13997)

Vând apartament 4 camere Vlaicu, bl. Z.26, et. 8/8, îmbunătățit, negociabil. Telefon 281479; 251438. (14230)

VÂNZĂRI CASE

Vând 2 apartamente plus anexe la casă, curte comună, str. Gh. Doja. Telefon 270102, după ora 17.

Vând casă vacanță Săvârșin, 3300 mp grădină. Telefon 256000, 094.928.511. (13964)

Vând casă cu etaj, 5 camere, baie, bucătărie, apă curentă + anexe, grădină cu vie în Mocrea nr. 116. Telefon 283337, 092 566 386. (14030)

Vând casă în Galșa, 3 camere, grădină, curte. Telefon 531346.

Vând casă, grădină 720 mp, str. Retezat nr. 12. Telefon 092.295.340. (13821)

Vând casă cu etaj, încălzire gaz, bună privatizare, în comuna Sântana, jud. Arad, str. Oituz, nr. 15. Telefon 057 - 426412, 053.657.577. (12161)

Vând casă tip vilă, neterminată, anexe funcționale, teren 1.500 mp, strada principală Gai. Telefon 212351, seara. (13678)

Vând casă foarte urgent, preț foarte redus, în Sânleani nr. 22. Telefon 092 267 617. (13694)

Vând casă deosebită, 5 camere, cu teren, central. Telefon 278820, 095 127 090. (13702)

Vând urgent casă, central, etaj + parter, curte, posibil rate. Telefon 232943. (13813)

Vând casă nouă cu posibilitatea de a vă face finisări interioare, după dorință, zona Spitalului. Telefon 094.297.628. (13736)

Vând casă, singur în curte, str. Gh. Doja nr. 86. Telefon 281909. (13788)

Vând casă modernă, central Lipova. Telefon 093.183.714. (13918)

Vând casă cu grădină în Grădșite, preț negociabil. Telefon 276129. (13754)

Vând casă cu livadă, în Cladova, așezare deosebită. Telefon 092.257.423; 267990. (13855)

Vând clădire în Lipova, cu 2 spații comerciale + încăperi pentru birouri, pretabil bancă sau sediu asigurări. Telefon 057 - 561159 sau 094-811301. (5926228)

Vând casă tip vilă, model occidental, interioare deosebite, Grădiște. Telefon 094.555.684. (14004)

Vând casă Chișineu Criș, str. G. Coșbuc, nr. 40 sau schimb cu apartament + diferență. Telefon 095.401.218. (7910261)

Vând casă 2 camere, dependințe, Piața Sârbească, utilități bloc, singur în curte, teren 300 mp, preț 23.000 DM. Telefon 214371. (14020)

Vând casă Chișineu Criș, str. Războieni nr. 12. Telefon 520704. (7910266)

Vând casă, Aradul Nou, 3 camere + anexe, tot confortul, preț 45.000 DM, negociabil. Telefon 057-278908; 095.350.595. (13839)

Vând casă Bd. V. Milea, sobă teracotă, boiler, dulap, bibliotecă, scaune Nina. Telefon 281167, 094 619 790. (13684)

Vând casă, Cermei nr. 892, 2 camere, bucătărie, baie, cămară alimente, bucătărie vară, anexe. Telefon 248 sau 220908. (13677)

Vând casă tip vilă - Păuliș, așezare zonă deosebită, preț 37.000 DM negociabil. Telefon 228041. (13999)

Vând casă în roșu P+1 cu grădină 625 mp sau 1250 mp, preț negociabil, Arad, Clujului, nr. 21. Telefon 251449. (14188)

Vând vilă mare, nouă, Calea Radnei. Telefon 094.540.216. (14223)

Vând casă mare, anexă, grădină, zonă bună în Ineu. Telefon 092.374.606. (7253156)

Vând sau schimb cu apartament plus diferență, casă în Chișineu Criș, str. M. Eminescu nr. 85. Telefon 522051. (Ag. Criș.)

Vând (schimb) 2 case, curte comună 3+2 camere, 2.800 mp, grădină, anexe, posibilități telefon, apă, gaz, în PÎNCOTA. Telefon 466094. (14174)

VÂNZĂRI SPAȚII

Vând avantajos spațiu comercial sau producție, 540 mp, parter, bloc Șiria. Telefon 094.545.778. (14228)

Vând motel în construcție, 20 camere, teren 9.000 mp, terasă, restaurant, piscină, terenuri tenis, utilități complete, zonă deosebită. Telefon 278820, 095 127 090, 092 794 231. (13702)

Vând spațiu comercial ștrand Neptun, 400 mp, toate dotările. Telefon 092.826.526. (14028)

Vând 2 hale producție (grajd) +2 camere, trifazic, gaz metan, Aradul Nou, preț 28.000 DM, negociabil. Telefon 057-278908; 095.350.595. (13839)

Vând gheretă metalică amenajată parcare, localitatea Cicir. Telefon 093.002.538; 057 - 262515. (14005)

Vând (închiriez) spații comerciale în Cugir, vad deosebit, (zonă defavorizată). Telefon 057-289286. (13824)

VÂNZĂRI TERENURI

Vând TEREN INTRAVILAN 685 mp, str. Prometeu nr. 2, utilități la stradă. Telefon 092.239.242. (14204)

Vând teren 600 mp, str. Ghica Vodă nr. 5, 30 DM/ mp. Telefon 095 390 354. (14000)

Vând pământ arabil 1,5 ha lângă Piața de mașini, la șosea spre Pecica. Telefon 094 838 463, 095 606 666. (13886)

Vând teren intravilan pentru construcție, în Arad, 611 mp, 17 m front stradal, cu proiect pentru construcție, P+M, utilități la stradă, gaz metan, apă, canal, curent electric, negociabil. Telefon 095.338.115. (13449)

VÂNZĂRI AUTO

Vând RENAULT SCENIC 4x4, nou și RENAULT LAGUNA, 1995, ambele benzină, înmatriculate persoană fizică. Telefon 092.237.792. (13934)

Ocazie! Vând Austin Maestro, fabricație 1985, stare bună, preț mic. Telefon 284964. (13819)

Vând Skoda 120L, stare perfectă, cu piese de schimb și bloc motor Dacia 1310, palier normal, prețuri avantajoase. Telefon 284109. (14206)

Vând IFA L.60 4x4, 7 tone, 1989, stare ireproșabilă. Telefon 094.129.702. (13828)

Vând MOTOARE DIESEL (Turbo) EUROPENE, garanție, act vamal. Telefon 093.570.094. (13863)

Vând Opel Vectra decembrie 1996, clima, servo, ABS, airbag; Opel Astra 1994, servo, airbag, trapă. Telefon 254224, 094 906 841, 093 511 299. (13769)

Vând (schimb) Peugeot 605, 1991, înmatriculat, climă, 2.000 cmc, 8.000 DM. Telefon 092 245 500. (13781)

Vând combină recoltat C14, stare excepțională. Telefon 237037. (13720)

Vând ARO 244 cu remorcă, preț avantajos. Telefon 095.359.225. (13952)

Vând AUDI 80 (butoiaș) înmatriculat, CIV, an fabricație 1990, ABS, închidere centralizată cu telecomandă, servodirecție, scaune cu încălzire proprie, catalizator, geamuri cu închidere automată, oglinzi automate, trapă, rezervă jenți de iarnă, stare perfectă de funcționare. Telefon 092.303.709.

Vând Daewoo Espero 1,8 CD, an 1996, gri metalizat, 45.000 km, climă, ABS, AIR-BAG, etc, preț 9.800 DM. Telefon 285773, 094.435.947. (13969)

Vând TV 14 F camionetă, 1987, TV 35, camionetă, 1986. Telefon 276488. (12963)

Vând VW Golf Diesel, 1986, stare excepțională, neînmatriculat, 1900 DM. Telefon 094.393.044; 095.490.141. (14001)

Vând BMW, an fabricație 79, înscris persoană fizică, în stare de funcționare, preț informativ 1.650 DM. Telefon 274801 sau 095 265 329. (14063)

Vând Dacia 1310, 1984, CIV, nr. noi, convenabil. Telefon 095 476 383. (14067)

Vând VW Golf I, 1984 și Alfa Romeo TD, 1989, persoană fizică. Telefon 092 899 099. (14074)

Vând Ford Escort 1.8 Diesel, 1991, 2 uși, roșu-vișiniu, consum 5 lt/ 100 km, preț 7.900 DM, negociabil. Telefon 094 826 606. (14075)

Vând Mercedes Cobra Diesel, cu CIV, numere noi, VT, preț convenabil. Telefon 094 697 868. (Ag. Gurahonț).

Vând Renault 19 Chamade Diesel, închidere centralizată, alarmă, persoană fizică. Telefon 264952, 092 262 175. (14166)

Vând VW Golf III, Variant, 1,9 TD, alb, 1997, airbag, ABS, trapă, servo, bun pentru firme, consum mic 4,5 lt/100 km, înmatriculat martie 2001, preț 7.000 USD. Telefon 057-265527, 093 870 245. (14165)

Vând Dacia 1310, an fabricație 1999, 5.300 DM. Telefon 057-240064. (13401)

Vând Opel Vectra 1,6i și 2,0i. Telefon 280274; 094.928.087. (13818)

Vând urgent Oltcit 11 RM, 1989, 55.000 km, numere noi, CIV, VT 2002. Telefon 465139, Curtici, Baciu. (13729)

Vând urgent Dacia Break, an fabricație 1999, 36.000 km la bord, culoare indigo, stare ireproșabilă, preț 2.400 USD. Informații telefon 276695, seara. (13757)

Vând Mercedes 200 Diesel, an 1992, persoană fizică. Telefon 092.172.196. (13815)

Vând Ford Transit persoane, semiînălțat Diesel, persoană fizică. Telefon 092.172.196. (13815)

Vând BMW 524 TD 1987, numere Germania. Telefon 093.002.538; 057 - 262515. (14005)

Vând autoturism Cielo, stare excepțională. Telefon 276741, 093.237.164. (14010)

Vând tractor U 650, stare foarte bună, Lipova, str. Matei Corvin, nr. 58. (5926230)

Vând sau dezmembrez Mercedes 240 D. Kombi, fabricație 1984, far pătrat, hidraulic. Telefon 092.911.985; 093.045.296. (14197)

Vând microbus Fiat Ducato, înmatriculat, an 1991. Telefon 092.226.346. (14244)

Vând Jeep Wrangler, înmatriculat, 12.500 DM. Telefon 092.413.147. (14243)

VÂNZĂRI ELECTRO

Vând CASE MARCAT FISCALE și CÂNTARE ELECTRONICE, omologate. Telefon 282829; 272727. (f. 2059369)

Vindem COMPUTER 486 complet 1.600.000 lei. Telefon 280260, 094.552.226, orar: 10-18.

Vindem Computer - Compaq Pentium 1- 100 MHZ 16 RAM HDD 600 MB monitor 14 color, tastatură, mause, 280 DM, stoc limitat. Telefon 280260, 094.552.226, orar: 10-18.

Vând TV LG diferite modele, noi, import Germania, preț interesant. Telefon 280260, 094.552.226, orar: 10-18.

Vând TELEVIZOARE secondhand, prețuri foarte avantajoase. Telefon 280260, 094.552.226, orar: 10-18.

Vând TELEVIZOR (telecomandă, teletext, stereo), diagonala 37-67 cm, toate carcasă plastic, prețuri convenabile. Telefon 259339, 094.706.321. (13418)

Vând MAȘINI SPĂLAT AUTOMATE, modele noi, prețuri între 1.950.000 și 4.000.000 lei, ofer garanție și post garanție, la toate piesele. Telefon 259339, 094.706.321. (13418)

Vând: FRIGIDER, COMBINĂ FRIGORIFICĂ, RĂCITOR, CONGELATOR, LADĂ FRIGORIFICĂ aduse din Germania. Oferim garanție și post garanție, prețuri negociabile. Telefon 259339, 094.706.321. (13418)

Vând VITRINE FRIGORIFICE orizontale, capacitate 750 lt și 500 lt, consum redus energie, ofer garanție. Telefon 259339, 094.706.321. (13418)

Vând IMPRIMANTE MATRICIALE A/N, la numai 50 DM, negociabil. Ofer garanție. Telefon 259339, 094 706 321. (13418)

Vând TV color diagonala 37-51 cm, frigidere, congelatoare, combine și lăzi frigorifice, garanție, prețuri foarte bune, zilnic orele 9-21. Telefon 057 - 274600. (12077)

Vând expresouri cafea profesionale, garanție, preț avantajos. Telefon 092.962.123. (13145)

Vând televizoare color mari și mici, telecomandă, garanție. Telefon 092.746.364. (13566)

Vând aparat înghețată cu 2 brațe. Telefon 095.401.218. (7910261)

Vând televizoare color cu telecomandă și garanție. Telefon 219365, 093 380 028. (13965)

Vând cuptor microunde Sharp, cu grill, decongelare, 18 lt, Germania, nou; video Sharp nou. Telefon 057-265527, 093 870 245. (14165)

Vând aparat stradal înghețată 1 braț, import Ukraina 1992 (300 DM); vitrine frig industriale 2 tone și 1 tonă (USA), preț negociabil. Telefon 057-289286. (13824)

Vând televizoare color: Philips, Nokia, Grundig, telecomandă, teletext. Telefon 264004. (14162)

Vând mașini spălat automate, combine frigorifice, televizoare color, diferite modele, garanție. Telefon 251392. (14161)

Vând congelator Siemens cu 6 sertare. Telefon 093.543.782. (14112)

VÂNZĂRI DIVERSE

Vând FĂINĂ import Ungaria și tărâțe. Telefon 094.507.265. (14264)

Vând PLASĂ GARD ZINCATĂ, toate dimensiunile, 19.000 lei/ kg, str. V. CONTA nr. 1, telefon 273862; str. VRABIEI nr. 4, telefon 289997. ORAR: luni-vineri 8-17, sâmbătă 8-13.

Vând CUIE; PLASĂ RABITZ; TABLĂ DECAPATĂ 0,4 și 0,8 ; TABLĂ ZINCATĂ 0,4, electrozi sudură supertit Ductil Buzău, SÂRMĂ NEAGRĂ și ZINCATĂ, SÂRMĂ GHIMPATĂ, str. Vasile Conta, nr. 1. Telefon 273862, 289997, 094.289.997. (13065)

Vând FIER BETON, 9.000 lei/kg, str. Independenței nr. 7, Bujac. Telefon 273785; 095.320.938.

Vând mobilier modern, nou, bucătării, de la 5.000.000 lei; BIBLIOTECI de la 6.500.000 lei; DORMITOARE de la 7.800.000 lei; BIROTICĂ, etc. Telefon 256769, 092.239.242. (14204)

Vând scule spălătorie auto, 2 mașini spălat auto; un aparat cafea Saeco. Telefon 092 621 961. (13795)

Vând ROLETE PLASTIC import, ROLETE lemn de tei, JALUZELE. Telefon 059-478503, 095 594 415. (13701)

Vând BOLȚARI TERMOIZOLATORI zgură sau beton, 16 modele, PAVELE, BORDURI, etc. Telefon 095 634 885. (13374)

Vând BOLȚARI TERMOIZOLANȚI, diferite dimensiuni, FOARTE CONVENABIL. Telefon 094.507.339, 275551. (13526)

Vând COMPLEX ZOOTEHNIC în localitatea SECUSIGIU, suprafață totală 8 ha, compus din: 5 grajduri, magazie cereale, abator, spațiu pentru magazin alimentar, birouri, casă de locuit; preț negociabil. Telefon 095.368.776; 095.917.195. (13598)

Vând colțare, canapele. Telefon 286069; 094.604.016. (13010)

Vând LEMNE FOC, NISIP, BALAST, la domiciliu. Telefon 214010. (13705)

Vând pui carne, rasa Broiler, la 3 săptămâni. Telefon 473047. (13669)

Vând BCA, blocuri ceramice, ȚIGLĂ 10 modele, UȘI, FERESTRE, PAL, placaj, PFL, bitum, carton asfaltat, cărămidă, teracote, plăci azbociment, var, ciment, la cantități mai mari asigurăm transport, str. Pădurii nr. 69. Telefon 211272, orele 8-17. (13691)

Vând termoteci Vaillant Junkers (400 - 600 DM), convectoare pe gaz (150 DM - 200 DM), garanție 2 ani. Telefon 095.239.544. (13714)

Vând LEMNE FOC, NISIP. BALAST, la domiciliul clientului. Telefon 210771. (13715)

Vând LEMNE FOC, NISIP, BALAST, la domiciliul clientului. Telefon 277027. (13715)

Vând LEMNE FOC, NISIP, BALAST, la domiciliul clientului. Telefon 248249. (13715)

PUI DE ȘIRIA! Vindem populației în limita stocului, la ferma din Șiria, azi, 16 iunie 2001, orele 7-15, PUI VII de CARNE de cca 300 g. (13753)

Vând puicuțe Rosso. Telefon 262619. (13808)

Vând NISIP, BALAST, la domiciliul clientului. Telefon 257769; 258098. (13838)

PUI DE ȘIRIA vindem populației în limita stocului la ferma TITO din Șiria, începând cu 15.06.2001. PUI VII de CARNE cc. 600 g. zilnic orele 7-20. Telefon 094.870.524; 095.638.385. (13919)

Vând BETON. Asigur TRANSPORT. Telefon 094.855.838. (13951)

Vând LEMNE FOC tăiate, esență tare, domiciliu. Telefon 276488, Grădiște. (13963)

Vând rochii mireasă, noi, import Austria, diferite mărimi. Telefon 251735. (13971)

Vând grâu panificație 12 tone. Telefon 467172. (7253271)

Vând colțare noi, pluș SUA, diferite dimensiuni. Telefon 285491. (14065)

Vând geamuri termopan, termotecă Vaillant, Junkers, preț negociabil. Telefon 274876, 093 737 281. (14141)

Vând canapea extensibilă, imitație piele neagră, model deosebit, preț negociabil. Informații telefon 057-258562, orele 17-21. (14129)

Vând corturi Iglu, 2-3-4 persoane, duble, aluminizate, hol, 130 DM; saci dormitor - sacrofag, până la -10°C, Germania, 70 DM. Telefon 057-265527, 093 870 245, 092 348 522. (14165)

Vând Röentgen dentar, bun pentru omologare, piesă dreaptă Kavo, import Germania. Telefon 092 850 736. (14165)

Vând materiale impermeabile tip Gore-tex, cu membrană, pentru corturi, saci, dormitor, prelate, geci, etc. Telefon 092 850 736. (14165)

Vând pui pisică siameză, birmaneză. Telefon 276185, după ora 18. (14163)

Vând mașini speciale pentru croitorie. Telefon 280274; 094.928.087. (13818)

Vând calorifere Germania, noi; motor barcă, biciclete, genți mașini. Telefon 279582. (12480)

Vând ROLETE plastic import 280.000 lei/mp; ROLETE lemn 650.000 lei/mp. Telefon 059-460315; 095.827.725. (13844)

Vând mobilă bucătărie - 6-700.000 lei; dormitor Timotei - 9.900.000 lei; bibliotecă Lidia - 7.150.000 lei; tineret Silvana - 6.600.000 lei; toate sunt noi. Telefon 094.809.884. (13921)

Vând congelator 6 sertare, TV Daewoo, biciclete, poartă de fier, mașini de spălat automate defecte, mașină de spălat vase, mașină călcat, sobă cărbuni, nouă. Telefon 272853. (14033)

Vând Dacia 1310, 50.000 km, 2200 DM; dulapi cireș 3.000.000 lei/mc. Telefon 567058. (5926229)

Vând freză Fus 22 cu toate utilitățile. Telefon 094.129.702. (13828)

Vând NISIP și BALAST la domiciliul clientului. Telefon 261946; 259556. (14186)

Vând vacă gestantă 7. 1/2 luni, neagră. Telefon 265646. (14183)

Vând moară de urluială și motor monofazic. Telefon 287168. (14128)

Vând canapea + 2 fotolii, colțar neextensibil maro. Telefon 093.002.538; 057-262515. (14005)

Vând moară capacitate 250 kg/oră (grâu, porumb, boia). Telefon 095.330.783. (14198)

Vând tărâțe 4350/kg, livrare la domiciliu, minim 500 kg. Telefon 095.330.783. (14198)

Vând televizor color, elemenți calorifer, mașină spălat vase. Telefon 282117. (14202)

Vând garaj autorizat, metalic, Micălaca, 2.000 DM. Telefon 219187; 095.457.260.

Vând mobilă dulap-vitrină, canapea, masă, 3 scaune, 6.000.000 și 4.000.000 lei. Telefon 273661. (14213)

Vând făină import Ungaria, BL. 80, preț 5.700 lei. Telefon 092.249.495. (14221)

Vând saivan Moller, apă, curent, Chișineu Criș. Telefon 520928. (7910268)

Vând două prese balotat, pe sârmă, stare de funcționare. Informații telefon 094.294.202. (7910270)

Vând vacă bună de lapte, gestantă în luna a-IX-a. Telefon 219055; 095.525.424. (14231)

Vând mașină rulat franzele, cornuri, import. Telefon 094.192.393. (14235)

Vând termoteci Radiant, import Italia, rate fără avans. Telefon 093.463.567. (14236)

Vând vacă de 6 ani. Telefon 531371. (14242)

Vând cătei Ciobănesc German, din părinți valoroși cu pedigree, vaccinați. Telefon 092.443.483. (14248)

Vând făină ambalată saci de 50 kg, tip 550, 6500 lei/kg și tărâțe 4.200 lei/kg. Telefon 462342. (7253209)

CUMPĂRĂRI TERENURI, IMOBILIARE

Cumpăr teren agricol, suprafețe mari, în Asociația Bujac și Micălaca. Telefon 090 010 311. (13368)

Cumpăr cabană pe Insula Mureș. Telefon 056 - 219101. (13946)

Cumpăr loc de casă în Pâmeava 1000-1200 mp. Telefon 280274; 094.928.087. (13818)

(Continuare în pagina 15)

(Urmare din pagina 14)

Cumpăr apartament 2 camere, confort I, decomandat, neîmbunătățit, etaj 1 sau 2, zona Vlaicu, UTA. Telefon 093.496.061; 272853. (14033)

Cumpăr teren 1,5 ha-10 ha, la ieșire din Arad spre Timișoara, cu front la șosea. Telefon 250976; 094.645.899. (13881)

CUMPĂRĂRI ELECTRO

Cumpăr frigider, ofer aprox. 50-60 DM. Telefon 273965. (14151)

CUMPĂRĂRI DIVERSE

Cumpăr vaci bătrâne, juninci și viței. Telefon 057 - 250866; 095.681.191. (13978)

Cumpăr vaci, vițele, tauri. Telefon 092 941 123 sau 288968. (12782)

Cumpăr cherestea stejar uscată și demolări. Telefon 093.183.714. (13918)

Cumpăr scândură din demolări (tavane, podele, erc), preț 1.500.000 lei/mc sau la schimb cu scândură nouă. Telefon 094.608.032. (13949)

Cumpăr porci grași și vite pentru sacrificare, Arad. Telefon 057 - 287723. (13944)

Cumpăr PORCI GRAȘI peste 100 kg, localitatea MÂSCA, nr. 307, preț 36.000 lei/kg. Telefon 057 - 531497, 094.774.649. (14037)

Cumpăr TĂURAȘI și VIȚELE peste 400 kg, preț 25.000 lei/kg. Telefon 057-531497, 094.774.649. (14037)

Cumpăr tăurași peste 120 kg. Telefon 254832. (14072)

Cumpăr forinți: 500, 1000, 5000, scoși din circulație. Telefon 093.468.975. (13953)

Cumpăr deșeuri de fier vechi în cantități mari, la prețuri avantajoase. Telefon 093.404.010. (14187)

Cumpăr umerașe și suporți pentru magazin confecții. Telefon 274745. (14229)

Cumpăr porci grași 35.500 lei/kg, cu plata pe loc, la Nădlac. Telefon 474541; 092.998.756. (14247)

Cumpăr grâu panificație, cantități mari, 3800 lei/kg. Telefon 462342. (7253209)

CERERI ȘI OFERTE DE SERVICII

Angajăm personal pentru FAST - FOOD: ospătari, barmani, calificați. Telefon 094.773.745.

Angajez DIRECTOR de VÂNZĂRI (produse panificație), absolvent MARKETING. Telefon 094.507.265 (14210)

Angajez GEAMGII. Telefon 278833. (13703)

Angajăm TINERE DANSATOARE pentru BAR de NOAPTE (oferim condiții de salarizare avantajoase + cazare). Telefon 093.218.265. (13909)

SATLINE angajează pentru rețeaua de TV PECICA: 1 TEHNICIAN SERVICE, 1 CASIERĂ. Telefon 094.507.211.

SOCIETATE COMERCIALĂ angajează pentru punctul de lucru din localitatea VLADIMIRESCU, str. Gării FN, 4 TÂMPLARI și 2 MUNCITORI NECALIFICAȚI. Informații telefon 276130, orele 7-15. OFERIM TALAJ din fag uscat. (14097)

Angajăm MUNCITORI NECALIFICAȚI și CONTABILĂ evidență primară. Telefon 214808, orele 7-8, 16-17. (14125)

DORIȚI SĂ LUCRAȚI ÎN UNGARIA? Telefon 065-140693, orele 8-20. (f. 2059194)

SC „COMINEX METALORIFERE" SA Cluj cu sediul în Cluj Napoca str. Horia nr. 78, angajează pentru Secția Minieră Ineu, județul Arad, INGINER GEOLOG sau INGINER MINIER cu vechime minimă 6 ani în muncă productivă. Cererile și CV se depun la sediul societății până la data de 26.06.2001. Informații la telefon 064/134288, int.110. (7253154)

GEAD PRODIMPEX angajează PERSONAL calificat: MAȘINISTE cusut și subțiat; CROITORI; MECANIC, profil încălțăminte, precum și TINERI pentru CALIFICARE la locul de muncă. Telefon 093.955.818. (14205)

Angajez prin convenție AUTOMACARAGIU, vechime minim 5 ani. Telefon 094.638.037. (14224)

Angajez SPĂLĂTORI AUTO, vechime în domeniu minim 1 an, str. Obedenaru nr. 13. Telefon 094.556.040; 258390. (14241)

Primăria oraș INEU, organizează concurs în data de, 17.07.2001, ora 12, pentru ocuparea postului de AUDITOR. Condiții: facultatea de științe economice cu diplomă de licență, 5 ani vechime în contabilitate, cunoștințe PC, vârsta maximă 45 ani, cunoștințe limbă străină, CV, cazier. (7253155)

Caut FEMEIE pentru ÎNGRIJIREA UNUI BOLNAV. Telefon 253869.

PRESTĂRI SERVICII

RENOVĂRI APARTAMENTE: zugrăveli, gletuieli, faianțări, gresieri, tencuieli, batonări, instalații sanitare. Telefon 261062; 093.061.715. (14222)

„IFIM" execută HIDROIZOLAȚII. Vinde membrană hidroizolantă import ITALIA. Telefon 253036, 092 275 563. (13670)

SC „EURO-TRANS" SRL efectuează TRANSPORT INTERN 10-20 tone. Telefon 531128. (14188)

P.F. execut lucrări HIDROIZOLAȚIE cu material import. Telefon 289595, 289117. (14123)

CLIMA SERVICE vinde, repară, montează APARATE AER CONDIȚIONAT pentru autoturisme-locuințe. Telefon 284857. (14209)

FIRMĂ CONSTRUCȚII execută tencuieli, gletuieli, faianțări, gresieri, zugrăveli, etc. Telefon 288702. (14243)

DIVERSE

Mulțumim pentru generozitatea pe care au dat dovadă COLECTIVUL S.E.I.P. Arad: domnului colonel GANDĂ IOAN, care ne-au înțeles la necaz pentru a ne putea salva sănătatea fiului nostru IUSCO VASILE. (14237)

OFER VALUTĂ avantajos, garanții imobiliare. Telefon 093 030 264. (9337)

Tămăduitoarele harului sfânt SOMNA și LUCIA, aflându-se la Arad, la cererea oamenilor pentru a ajuta cu leacuri din India, ajută în orice domeniu, dezleagă cununii, spor în afaceri, dragoste, potență, argint viu, lecuiesc boli incurabile, rezolvăm urgent epilepsia, beția. Telefon 095 693 668. (13760)

A.F. ANCATEU GURAHONȚ, vinde: ciment, var, BCA, fier beton, țevi, cuie, gresie, faianță, tablă neagră, zincată, glet, adeziv, vopsea lavabilă, PFL, PAL, placaj, teracote, cherestea brad, accesorii sanitare, tuburi scurgere, electrozi, sare la sac. (Ag. Gurahonț)

Ofer ÎMPRUMUT în VALUTĂ, garanții IMOBILIARE. Telefon 095.500.772. (14068)

C.M.I. dr. MOȘ DOINA, cu sediul în Arad, str. Dornei, nr. 19, solicit autorizație de mediu. Eventualele contestații se pot depune la Inspectoratul de Protecția Mediului Arad, Bd. Dragalina, nr. 16. (14292)

Binecunoscuta tămăduitoare VALENTINA se află în ARAD la cererea clienților. Ea poate desface orice FARMECE, desface CUNUNII, scoate argintu viu, vindecă boli care de doctori sau preoți nu depind. Vindecă beția, epilesia, impotența, face bine în afaceri și multe alte. Care aveți asemenea probleme apelați, telefon 094.288.220; 263287. (14201)

TURISM

NOU! MARI REDUCERI DE PREȚURI!

ATLASSIB

Călătorești cu autocarele noastre moderne, în EUROPA: GERMANIA, AUSTRIA, FRANȚA, ITALIA, SUEDIA (plecări zilnice), BELGIA, OLANDA, DANEMARCA, ANGLIA, FINLANDA, NORVEGIA, SPANIA, PORTUGALIA, UNGARIA, IUGOSLAVIA.

NOU! Reduceri suplimentare pentru: elevi, studenți, pensionari și grupuri. Bd. Revoluției nr. 35, telefon 251871, 252727; Autogară, telefon 270562. O poartă deschisă spre Europa! (c. 341)

SCHIMBURI

Schimb garsonieră, confort I, Vlaicu Z-turi + diferență cu apartament 2-3 camere, aceeași adresă. Telefon 273487, seara. (14193)

Schimb apartament 2 camere, confort I, et. I, lângă Autogară, cu apartament în Timișoara. Telefon 251680, Arad. (14232)

ÎNCHIRIERI

Caut să închiriez apartament 2 camere, zona: Alfa-Micălaca, 100 DM/lună. Telefon 258797. (14217)

Închiriez SPAȚIU COMERCIAL, central, pe perioadă îndelungată, suprafață 100 mp, 800 DM. Telefon 277567; 094.774.506. (14225)

Ofer spre închiriere SPAȚIU COMERCIAL AMENAJAT, 58 mp, Bd. Revoluției 35 (fosta 30 Decembrie, lângă Optica), 12 dolari/ mp. Telefon 095 873 086. (13691)

Închiriez sau vând spațiu de producție cu birouri 2.700 mp, cu utilități complete. Telefon 278820, 094 544 688. (13702)

Doresc să închiriez spațiu producție 150 - 200 mp, Arad. Telefon 284736, 094.774.502. (13716)

Ofer spre închiriere spațiu comercial, str. Mețianu. Telefon 285777, 094.191.507. (13948)

Închiriez atelier electricitate auto - cu dotări și încălzire. Telefon 273415. (13959)

Ofer spre închiriere apartament ultracentral, 3 camere, mobilat, etaj I. Telefon 285633. (13980)

Ofer spre închiriere garaj, la parterul bloc, zona Camerei de Comerț. Telefon 283223. (14170)

Închiriez garsonieră confort I, etaj I, zona Vlaicu, bloc Z6E, mobilată. Telefon 094.296.667. (14034)

Închiriez: apartament 1, 2, 3, 4 camere (ne)mobilat, vilă, apartament în vilă, spații comerciale, hale industriale. Telefon 057-250976; 094.645.899. (13881)

Ofer spre închiriere 2 camere, baie, antreu, termen lung. Telefon 280153. (14007)

Dau în chirie spațiu mic pentru birou, zona Intim. Telefon 092.684.643. (14219)

Închiriem clădire nouă, 200 mp, pentru sedii firme, etc. 5$/mp. Telefon 281124. (14233)

Închiriez apartament în zona 300, numai pentru străini. Telefon 262652. (14235)

PIERDERI

Pierdut carnet șomaj nr. 5604/3 pe numele Galea Ionică eliberat de DMPS Arad. Îl declar nul. (5926231)

Pierdut carnet șomer nr. 14279/93, eliberat de MMPS Arad pe numele Panda Maria. Îl declar nul. (14214)

Pierdut carnet șomer nr. 43861/98, eliberat de A.J.O.F.M Arad pe numele Gloabă Iuliana. Îl declar nul. (14215)

Pierdut carnet șomer nr. 009944/4, eliberat de A.J.O.F.M Arad pe numele Bolovan Ioan Petru. Îl declar nul. (14215)

Pierdut carnet de sănătate eliberat de CM dr. Maior Ildiko pe numele Puie Mădălina. Îl declar nul. (7253210)

✝ DECESE ✝

Cu adâncă durere anunțăm încetarea din viață a iubitei mamă și bunică,

BRAD SOFIA,

în vârstă de 78 ani. Înmormântarea va fi azi, 16 iunie 2001, ora 12, în comuna GRĂNICERI. Familia dr. Brad Gheorghiță.

Cu adâncă durere anunțăm trecerea în neființă a scumpei noastre mame și bunică,

FLOROIU MARIA.

Înmormântarea va avea loc azi, 16 iunie 2001, ora 11, la Cimitirul Pomenirea. Familia Curnis.

Cu nemărginită durere anunțăm trecerea la cele veșnice, după o grea suferință, la vârsta de 79 de ani, a scumpei noastre mame și bunici,

STRĂTILĂ LIUDMILA.

Înmormântarea va avea loc duminică, 17 iunie 2001, ora 17, de la Capela Cimitirului Catolic din Aradul Nou. Dumnezeu s-o odihnească în Împărăția Lui! Îndoliatele familii: BUDILEANU și MEDREA.

✝ SERVICII FUNERARE ✝

SC „IN MEMORIAM" SRL,

str. EMINESCU nr. 4 (ATENȚIE, vizavi de CINEMA MUREȘUL)

telefon: 057-211929; 093.343.964;

str. ORIZONTULUI nr. 9A, (Bujac)

oferă SERVICII FUNERARE COMPLETE - NON STOP. Sicriemodele multiple (simple-lux), sicrie lux import ITALIA, ACCESORII. Intermediem COLACI, COLIVĂ etc.

ÎMBĂLSĂMĂM GRATUIT (formolizat).

Transport INTERN-INTERNAȚIONAL. (c.203)

RO-STYL COMPANY

POMPE FUNEBRE NONSTOP

(la orice oră)

FIRMA NOASTRĂ ESTE PRODUCĂTOARE DE SICRIE.

ARAD, str. EMINESCU nr. 20 (vizavi de Artex), telefon 094 478 971.

Efectuăm servicii: îmbrăcat, îmbălsămat, transport inter și internațional (cu mașini funerare) cu personal calificat.

AVEȚI AVANTAJUL UNOR PREȚURI MINIME și POSIBILITATEA DE A PLĂTI ÎN RATE. Ofetă: sicru stejar, cruce, raspete - 1.350.000 lei; sicrie de lux din import. (c. 336)

✝ CONDOLEANȚE ✝

Sincere condoleanțe familiei BRAD PERSIDA la durerea pricinuită de pierderea mamei, soacrei și bunicii dragi,

BRAD SOFIA.

din GRĂNICERI. Colectivul Secției Interne I a Spitalului Județean Arad.

Mulțumim din suflet tuturor celor care au fost alături de noi și ne-au împărtășit marea durere pricinuită de pierderea iubitului nostru

CÂLB PAVEL IOAN.

Dumnezeu să-l odihnească în pace! Familia îndurerată. (14216)

Suntem alături de fratele și cumnatul nostru, URS IONEL (TRANDAFIR) în greaua încercare pricinuită de moartea fulgerătoare a soției. Sincere condoleanțe! Familia Urs Dorin. (14226)

Împărtășim durerea colaboratorului și prietenului nostru, dr. BRAD GHEORGHE în aceste triste momente prilejuite de decesul mamei și îi transmitem sincere condoleanțe! Familia dr. Lelea Ioan. (14238)

Elevii clasei a VII-a B de la Colegiul „MOISE NICOARĂ" Arad, împreună cu părinții, sunt alături de doamnă dirigintă, prof. VICTORIA BUDILEANU, în momentele grele pricinuite de moartea mamei sale. Dumnezeu să o odihnească în pace! (14291)

✝ COMEMORĂRI ✝

Se împlinesc 7 ani de când a plecat pentru totdeauna dintre noi,

ECATERINA DORGOȘAN

din Lipova II, nr. 166, o mamă și bunică de o rară bunătate și noblețe sufletească a cărei amintire nu va pieri niciodată. Dumnezeu s-o odihnească în pace!

Se împlinesc 40 zile de la decesul iubitului nostru soț și tată,

GOILEAN DUMITRU.

Parastasul va avea loc, duminică, 17 iunie 2001, ora 12, la Biserica din LIVADA. Familia îndurerată. (14208)

Îndurerate gânduri, duioase amintiri însoțesc 13 ani de când iubitul nostru fiu,

DĂNUȚ STANCA,

a plecat în veșnicie. Speranța revederii ne mângâie sufletele îndurerate. Mami și tati în veci nemângâiați. (14017)

Luni, 25 iunie 2001, se împlinește un an de când ne-a părăsit pentru totdeauna, cea care a fost o bună soție, mamă, soacră și bunică,

FELICIA CORPACI.

Dumnezeu să te odihnească în pace! Parastasul va avea loc duminică, 17 iunie 2001, la Mănăstirea Feredeu, ora 11. În veci nemângâiați: soțul Alexandru, fiica Margareta cu soțul Stancu și nepotul Claudiu. (14196)

Astăzi, 16 iunie se împlinesc 3 ani de la decesul iubitului nostru soț și tată,

IOVĂNUȚ SORIN.

„Ce trist e-atunci, când tata nu-i/ Pustie-i casa orișicui/ E-atât de gol și a-tât de trist/ Când tata apare doar în vis/ Am da bani, am da avere/ Să te scoatem din tăcere/ Dar cum asta nu se poate/ Te vom plânge pân' la moarte!" Dumnezeu să te odihnească în pace! Soția Nuți și fiul Paul. (13912)

Se împlinesc 6 luni de la decesul iubitului nostru soț, tată, bunic și străbunic,

BOGDAN CRĂCIUN.

Parastasul va avea loc duminică, 17 iunie, la Biserica Ortodoxă Micălaca Nouă. Familia îndoliată. (14088)

Au trecut 15 ani, respectiv 7 ani, de jale și dor de când ne-am despărțit de dragii noștri părinți, socri și bunici,

TOMUȚA GHEORGHE și TOMUȚA ECATERINA.

Dumnezeu să-i odihnească în pace! Fiica Rodica Zimermman cu familia și fiul Tomuța Gheorghe cu familia. (14192)

Se împlinește un an de când a plecat de lângă noi iubita noastră mamă, soacră și bunică,

IGRIȚIU ANA.

Slujba de pomenire va avea loc duminică, 17 iunie, la Biserica Ortodoxă din Grădiște. Te plângem neîncetat, familia îndoliată. (14199)

Cu aceeași durere în suflete ne aducem aminte de cel care ne-a fost soț, tată și bunic,

COCIUBA ALEXA,

de la a cărei plecare la cele veșnice se împlinesc, azi, 16 iunie 2001, 15 ani. Familia îndurerată. (14200)

Cu durere în suflet anunțăm că azi, se împlinește 1 an de când a plecat în veșnicie scumpa noastră soție și mamă,

RUS FLORICA ADRIANA.

Rugăm pe bunul Dumnezeu să te odihnească în pace! Parastasul va avea loc astăzi, 16 iunie, ora 12, la Mănăstirea Feredeu. Te vom plânge mereu, soțul Viorel și fiul Adrian. (14210)

S-au împlinit 8 ani de la moartea celui care a fost,

FILIPAȘ MARIN.

Dumnezeu să-l odihnească. (14250)

Pios omagiu, neștiersă amintire la 6 luni de la decesul celui ce a fost tată, soț, bunic,

BOKOR ALEXANDRU.

Slujba de pomenire, sâmbătă 16 iunie, la Biserica Catolică din Ghioroc, ora 18. Familia. (14239)

Azi, când ai fi împlinit 63 de ani, bucuria ne este transformată în durere și dor nemărginit pentru că nu te mai avem printre noi. Vei rămâne veșnic tatăl meu,

STAN IOAN,

iubit și adorat. Îți doresc odihnă veșnică în loc luminos. Fiica Marinela Golban. (14260)

Se împlinește un an de la trecerea în eternitate a iubitului nostru soț și tată,

MIHAI POPOVICIU,

a cărui amintire o păstrăm în inimile noastre. Dumnezeu să-l odihnească în pace! Parastasul va avea loc, luni, 18 iunie 2001, ora 11, la Cimitirul Eternitatea. Familia îndoliată. (14254)

Un gând de aducere aminte de aleasă prețuire pentru cel care a fost,

MIHAI POPOVICIU,

fost director al Casei de Cultură a Municipiului, de la al cărui deces se împlinește un an. Colectivul Casei de Cultură. (14255)

Îndurerate gânduri, duioase amintiri însoțesc trei ani de când scumpa noastră soție, mamă, soacră și bunică,

MARIA ROȘCA,

din LIPOVA a plecat în veșnicie. Pentru dragostea cu care ne-ai înconjurat îți datorăm amintirea veșnică. Familia. (7252575)

Flori și lacrimi așternem pe mormântul celui care ne-a fost soț, tată și bunic

POP VICTOR

din FÂNTÂNELE la împlinirea a 2 ani de la deces. Dumnezeu să-l odihnească în pace! Familia. (14275)

Duminică, 17 iunie 2001, ora 12, la Biserica Ortodoxă Veche din Piața Catedralei, oficiem parastas de comemorare la împlinirea unui an de la decesul dragului nostru soț, tată, socru și bunic

BALABAN CONSTANTIN.

Nu-l vom uita niciodată! Familia.

● PRODUCE ȘI MONTEAZĂ UȘI ȘI FERESTRE DIN PVC ARMAT CU PROFILE TROCAL GERMANIA
● PRODUCE ȘI VINDE GEAM TERMOPAN

LUCRU NEMȚESC

SATLINE

SALON DE EXPOZIȚIE:
ARAD, PIAȚA MIHAI VITEAZUL BL. M 7, PARTER
TEL./FAX. 057/25 14 61; 094 50 72 11

EST — MĂSURA ECONOMIEI TALE

TRANS CONSTRUCT

VINDE DIN STOC ȘI PREIA COMENZI

ȚIGLE CERAMICE
IMPORT UNGARIA
CAL. I – tip JAMINA

KERINGO	11.200 lei/buc.
CSARDAS	13.400 lei/buc.
TANGO	13.400 lei/buc.

TVA INCLUS

✱ VATĂ MINERALĂ
✱ FOLIE PENTRU ACOPERIȘ

ARAD, CALEA RADNEI (SPRE DEVA) NR. 262
TELEFON: 057-25.22.58.

(1834552)

Partenerul dumneavoastră de drum

AUTO M.D.A.

ARAD, Calea Timișorii 50, Tel: 057 - 286.283, 286.085, Fax. 057-278.757, Modem 287.136, E-mail: auto_mda@arad.ro
Calea Radnei 203, Tel: 057 - 219.050, Modem 219.049

CONSUMABILE, ANVELOPE, ULEIURI, PIESE ORIGINALE

Toate le puteți găsi în magazinele noastre

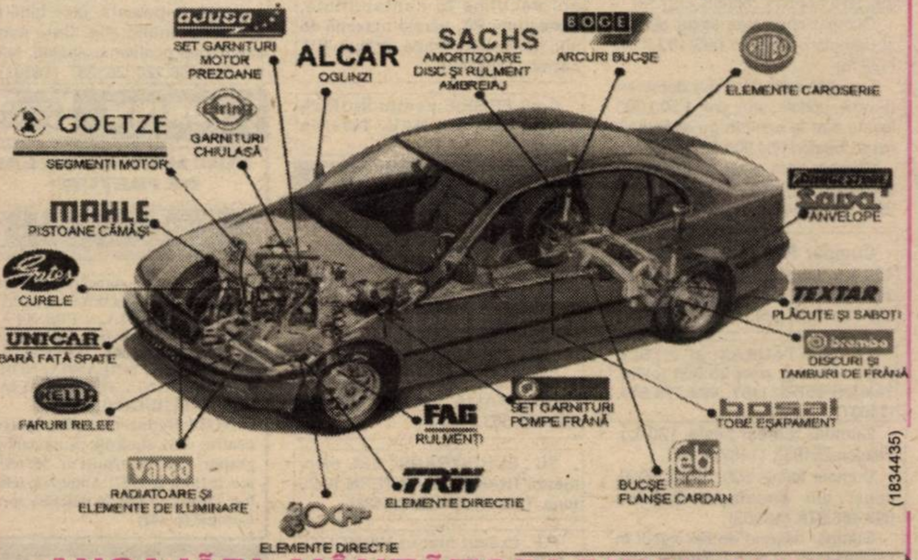

(1834435)

ANGAJĂRI VÂNZĂTORI PIESE AUTO

● maxim 35 ani ● domiciliul stabil Arad ● liceu economic sau de specialitate ● cunoștințe în domeniul auto minime ● operare calculator - cunoștințe minime

SE OFERĂ

▼ salariu atractiv ▼ condiții de muncă deosebite ▼ activitate într-un colectiv tânăr, dinamic și domic de afirmare ▼ instruirea și informarea personalului periodic

Trimiteți sau depuneți la secretariatul firmei C.V. și o scrisoare de intenție pe adresa: Arad, Calea Timișorii 50, tel. 057-286.283.

S.C. BELSIRIM S.A.

Specializată în transporturi rutiere, speciale, de carieră, cu un parc propriu de peste 100 mijloace auto, cu un colectiv de aproape 200 de angajați, într-un climat de muncă stabil, având ateliere proprii de reparații - încălzire

Angajează
- Director transporturi
- Contabil
- Șef atelier mecanic
- Maiștri mecanici
- Mecanici
- Electricieni auto

Informații la telefon 284.125, 275.576.

(5927173)

S.C. VBN DOORS S.R.L.

ANGAJEAZĂ TÂMPLARI PROFESIONIȘTI

CONDIȚII:
▼ vârsta între 22-40 de ani
▼ profesionalism în domeniul ind. lemnului
▼ disponibilitate de lucru în program prelungit
▼ salarizare foarte bună, funcție de nivelul profesional

INFORMAȚII TELEFOANE
216.586; 094.309.351

(5927178)

Biroul Executor Judecătoresc
Circiumaru Gheorghe - Chișineu-Criș
Str. Înfrățirii nr. 79

DOSAR EXECUȚIONAL NR. 56/2001

LICITAȚIA 2

În data de 28.06.2001, ora 12,00, la Biroul Executor Judecătoresc Circiumaru Gheorghe - Chișineu-Criș, se va vinde la licitație publică averea mobilă urmărită a debitorului Torsan Teodor - Iuliu, care se compune din autoutilitara - camion DAC, cu numărul de înmatriculare AR-03-ZVL, cu CIV, an fabricație 1992, la prețul de strigare cel mai mare oferit.

Condițiile de licitație se pot consulta la Biroul Executor Judecătoresc Circiumaru Gheorghe - Chișineu-Criș.

(5927175)

---

dialog — Distribuitor Autorizat

2900 Arad-România
magazin [illegible], parter
tel/fax: 057/212.262
mobil: 095/600.606
eMail: dectgrup@inext.ro

Profită acum de oferta noastră
noul abonament
Dialog Free
Comunici gratuit nopțile și duminică toată ziua.
Beneficiezi lunar de 120 de minute GRATUITE în rețea
și de tarif de 0,05$/min.*după consumarea acestora**.
Totul pentru numai 9$.

Phone Easy

Prin noi comunici ușor

***Ofertă valabilă în limita stocului disponibil

(C.A.)

PRIMĂRIA ORAȘULUI NĂDLAC

organizează concurs pentru ocuparea următoarelor posturi

AUDITOR

Condiții de înscriere:
- Studii superioare economice
- Vechimea în contabilitate bugetară minim 3 ani

Concursul va avea loc în data de 16.07.2001, ora 10,00 la sediul Primăriei

Cererile se depun la Primăria orașului Nădlac până la data de 12.07.2001

În caz de neocupare a postului, concursul se va repeta în data de 23.07.2001 și 30.07.2001, la aceeași oră.

REFERENT - CONTABIL

Condiții de înscriere:
- studii superioare economice
- domiciliul stabil în orașul Nădlac

Concursul va avea loc în data de 6.07.2001 ora 10,00 la sediul Primăriei Nădlac.

Cererile se depun la Primăria orașului Nădlac până la data de 2.07.2001. În caz de neocupare a postului, concursul se va repeta la data de 13.07.2001 și 20.07.2001 și 27.07.2001 la aceeași oră.

Informații suplimentare se pot obține la sediul Primăriei orașului Nădlac sau telefonul numărul 474345.

Primar
prof. Ștefan Szuchanszki

(Ag. Nădlac 5914140)

NOI

S.C. „AMET" S.A.

vinde la prețuri avantajoase

O GAMĂ DIVERSIFICATĂ DE PIESE AUTO

Dacia, Oltcit, Daewoo și articole de camping.

Unitatea 107 Piața Gării, Telefon 231.237

(2059459)

Banca Agricolă S.A.

Sucursala Arad — Arad, str. V. Goldiș nr. 1-3

ÎN 25.06.2001, ORA 10,00 ÎN SEMLAC NR. 587

SE VÂND LA LICITAȚIE PUBLICĂ

■ TRACTOARE U 650
■ AUTOTURISM ARO 244 - AR-01-SPJ, *proprietatea Societății Agricole 1 Decembrie Semlac.*

Bunurile sunt vizibile la garajul societății din Semlac nr. 587.

Prețurile și condițiile de licitație se pot consulta la sediul Băncii Agricole S.A. Sucursala Arad, telefon 280583, int. 138 sau 141.

(5927177)

BANCA
"TRANSILVANIA"S.A.
SUCURSALA ARAD,
Str. Unirii nr. 5-7,
Tel. 057/283.122
CARDUL VISA
ideal
pentru salarii!

ADEVĂRUL

WEST BANK S.A.
ARAD, B-dul Revoluției nr. 88
Tel: 284.888, Fax: 285.202
acordă dobânzi avantajoase
la depozitele la termen
ale persoanelor fizice
(suma minimă 500,0 mii lei)
1 lună 36%
2 luni 37%
3 luni 38%

Anul XIII, nr. 3333
COTIDIAN INDEPENDENT ARAD
Luni, 18 iunie 2001 • 16 pagini • 3500 lei • e-mail: adevarul@arad.ro; adv.pub@arad.ro
BRAT Publicație auditată în semestrul II 1999
Tiraj mediu zilnic vândut: 34.958

POLITICA PRIMARULUI DOREL POPA

În ruptul capului n-ar fi recunoscut dl. primar Dorel Popa că face politică angajată. Da, candidează pe listele electorale ale PDSR, dar în nici un caz nu este membrul acestui partid - spunea dl. Popa în urmă cu un an, un an și ceva, pe vremea când se afla în competiție pentru fotoliul de primar al Aradului. Cui dorea să-l asculte îi amintea că nici țărănist cu acte în regulă n-a fost, deși a colaborat cândva și cu acest partid, lăsând să se înțeleagă că acceptarea candidaturii din partea PDSR ar fi concesia maximă pe care ar putea-o face acestei formațiuni politice. Și atât ar fi prea mult, sugera domnia sa.

Trebuie să recunoaștem că mariajul cunoscutului pastor al Bisericii Creștine „Maranata" și PDSR a părut câte se poate de straniu. Dl. Popa se pretinde un democrat pur sânge, în timp ce PDSR era perceput ca un partid al comuniștilor din linia a doua și al securiștilor dați la naftalină și recuperați pentru noua orientare politică a României. Niciodată nu s-a mândrit dl. Popa cu tovarășii săi pedeseriști și acum, iată-l ditamai bossul recent născutului PSD (din fuziunea cu PSDR), în Consiliul Național, alături de prefectul Gheorghe Pele, președintele filialei județene Arad, ing. Avram Crăciun și alții despre care n-ai zice că au fost dintre cei oprimați pe vremea dictaturii. Așa cum pretind frații de credință ai d-lui Dorel Popa, proaspăt ales în elita PSD. În realitate, oprimate au fost și alte culte religioase, inclusiv cel ortodox, nu numai cel baptist, dar într-adevăr, neoprotestanții au suportat mai greu presiunea politică, rezistând mai îndârjit prigoanei. Emigrarea în SUA a fost una dintre principalele forme de rezistență a neoprotestanților îndeosebi, dar și a altor categorii religioase de români.

ȘTEFAN TABUIA

(Continuare în pagina 4)

De la trimisul nostru la București, DORU SINACI

ADRIAN NĂSTASE CONDUCE CEL MAI PUTERNIC PARTID DIN ROMÂNIA - PSD

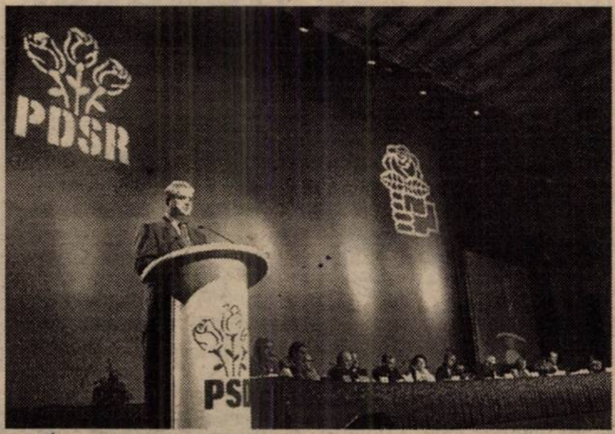

4087 de delegați au votat fuzionarea PDSR cu PSDR și nașterea Partidului Social Democrat • Majoritatea partidelor socialiste și social - democrate din Europa au salutat crearea PSD • Din partea Aradului, în Consiliul Național PSD au apărut și două nume surpriză: Dorel Popa și Ioan Cuzman...

Pag. 5

Pag. 8

JUNIORII DE LA F.C. UTA - CAMPIONI AI ROMÂNIEI

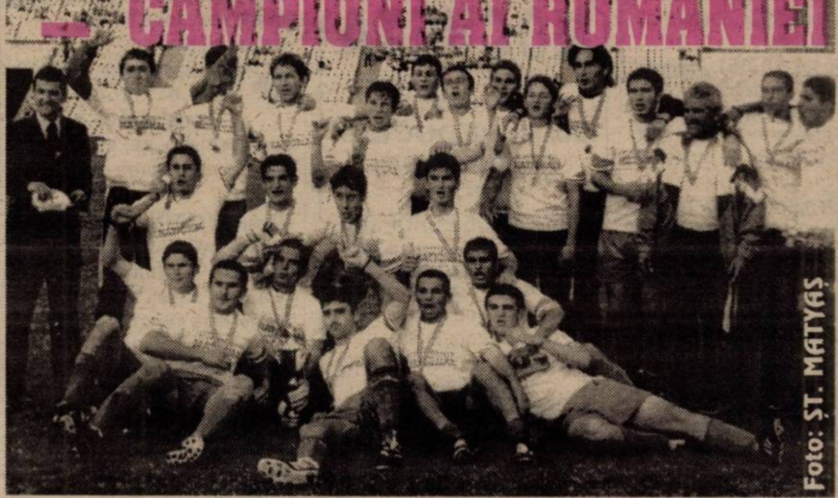

Foto: ȘT. MATYAȘ

GRĂDINILE SI CURȚILE SE VOR RESTITUI PROPRIETARILOR!

Convorbire cu dl. AUREL DAMIAN, director S.C. Recons S.A.

Pag. 6

Sub semnul exclamării

PLÂNGERE PENALĂ ÎMPOTRIVA DOCTORULUI MANOLE !

Mobilier la comandă
din Pal Melaminat import
EXECUTĂ: biblioteci, bucătării, dormitoare, spații comerciale, birotică etc.
s.c. Baghera SHOP
Tel. 256.769, 092.239.242
ARAD, Str. Orient 58

Lansare de carte la UNIVERSITATEA DE VEST „VASILE GOLDIȘ"

Astăzi, cu începere de la orele 13, va avea loc la Biblioteca Centrală Universitară din Complexul Universitar ZĂRANDUL, situat în Bulevardul Revoluției nr. 85-87, lansarea volumului „MECANISME DE TRANSPORT ÎN SISTEMELE BIOLOGICE" aparținând autorilor: Profesor Universitar Doctor AUREL M. ARDELEAN (biologie celulară) rectorul Universității de Vest „Vasile Goldiș" și Profesor Universitar Doctor MIOARA FLORICA TRIPȘA (biofizică).

Prezentarea lucrării va fi făcută de către domnul Profesor Universitar Doctor FRANCISC SCHNEIDER, Prorector al Universității de Vest „Vasile Goldiș". La lansare, sunt invitați reprezentanți ai autorităților locale, județene, Personalități academice, domnul EDOUARD JAGODNIK, Președintele Federației Europene a Școlilor, cadre didactice și studenți.

Măsuri extreme

DE ASTĂZI, NU SE MAI ELIBEREAZĂ MEDICAMENTE COMPENSATE ȘI GRATUITE

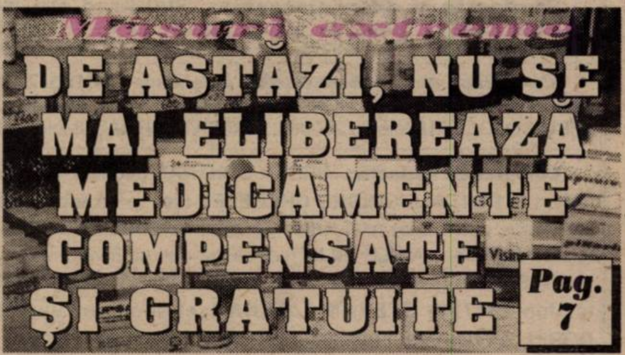

Pag. 7

ALGLASS
TAMPLARIE DIN ALUMINIU SI P.V.C.
USI SI FERESTRE DIN PVC DECEUNINK-BELGIA
PRETURI SI CALITATE DE EXCEPTIE
Str. Rosiori nr. 26; Tel./Fax: 289053
Piata Spitalului Bl. 1D; Tel/Fax: 253868

Calendar

Astăzi, Soarele răsare la ora 5 și 31 de minute și apune la ora 20 și trei minute.

Au trecut 169 de zile din acest an. Au mai rămas 196 de zile până în 2002.

Praznicul zilei: Biserica ortodoxă: Sf. Mc. Leontie, Ipatie, Teodul; **Biserica romano-catolică**: Sf. Maracu și Marcelin; **Biserica greco-catolică:** Sf. M. Leontin.

ROCADA MICĂ DE LA POLIȚIA DE FRONTIERĂ ARAD

De mâine, șefii a trei puncte de frontieră din județul Arad, și anume Vărșand, Curtici și Aeroport „vor intra în rocada mică".

Dacă cel de la Vărșand va rămâne acolo, însă din șef de zonă verde va ajunge șef de punct trecere frontieră, cel de la Curtici va merge la Aeroport, iar cel de la Aeroport la Vărșand.

Locurile vacante se completează și ele, însă mai sigur se va ști astăzi, când se vor face numirile efective. De asemenea, tot pe bază de numire, Inspectoratul Județean al Poliției de Frontieră Arad va avea un contabil-șef.

N. O.

Prin sprijinul direct al Prefectului

INVESTIȚII IMPORTANTE ÎN MEDIUL RURAL

Din această săptămână, vor începe lucrările de regularizare a Văii Hălmăgelului, care an de an a produs pagube însemnate prin inundații. Lucrarea se ridică la patru miliarde de lei și a fost posibilă datorită intervenției prefectului Gheorghe Pele, inclusiv la Guvern.

Totodată, drumul de acces spre Muntele Găina pe ruta Luncșoara va fi și el reabilitat.

N. O.

Anunț important

Asociația diabeticilor din Arad invită membrii din asociație, cu cotizația la zi, să treacă pe la sediul asociației, până la 30 iunie a.c., spre a-și ridica ajutoarele materiale aferente trimestrului al doilea.

A venit BARZA!

La Arad: **Ruja** Nicoleta, **Miloș** Marian, **Kapos** Oliver Octavian, **Gureanu** Paul Eduard, **Orgovici** Dean, **Bader** Anelize Sheila, **Tomuța** Erik Mateo, **Ludmaj** Zsolt Tiberiu, **Zăpuc** Daniela Luiza, **Stoian** Claudia, **Sârbu** Andre.

La Ineu: Ștefan Ioan, **Faur** Ana Maria, **Pintea** Iosif

La Lipova: Marcu Andreea Corina.

METEO

Vremea va fi instabilă. Cerul va prezenta înnorări accentuate. Se vor semnala averse de ploaie însoțite de descărcări electrice și intensificări ale vântului. Izolat, mai ales în zonele de deal și munte, cantitățile de precipitații vor fi însemnate și, izolat, posibil grindină.

Temperaturi maxime: 25 la 27°C; **Temperaturi minime:** 14 la 16°C.

Meteorolog,
PETRU DĂNUȚ

Cinematografe

Dacia: Hannibal (SUA) 9,30; 11,45; 14; 16,15; 18,30; 21

Mureșul: Marchizul de Sade (SUA) 10; 12; 14; 16,30; 19

Arta: Marfa și banii (SUA) 16; 18; 20

Sala Mică: Femeia mereu deasupra (SUA) 15,30; 17,30

Grădina de vară: Invizibil și periculos (Spania) 22

PREȚUL AURULUI

Banca Națională: Pentru gramul de aur de 24 K, prețul cu ridicata - **252.448 lei**; prețul de achiziție **227.203 lei**. Prețuri înregistrate la sfârșitul săptămânii.

Piața neagră - Aur 14 K: cumpărare - 130.000 lei/g, vânzare - 135.000 lei/g. **Aur 18 K**: cumpărare - 165.000 lei/g, vânzare - 170.000 lei/g.

HĂLMAGIU - SCHIMB DE EXPERIENȚĂ CU... OCCIDENTALII

Vineri, la Hălmagiu, a avut loc o vizită a partenerilor străini ai localității din cadrul programului Comunității Europene ECOS-OUVERTURE.

Dezbaterile s-au axat pe tema extrem de generoasă dată de proiectul INTEGRADEV la care participă parteneri din Scoția, Italia și Portugalia, și anume: Dezvoltarea regională durabilă - pași spre integrare.

La program, din partea română, pe lângă Consiliul Local Hălmagiu mai participă și CLM, CCIA, Universitatea „V. Goldiș", Direcția Agricolă, C. J. și Consiliul Local Seleuș.

N. O.

AU PLECAT DINTRE NOI!

Moldovan Teodor (1919), Șarba Gheorghe (1949), Moț Gheorghe (1915), Ptașnec Ștefan (1975).

Șagu vrea să aibă Internet

Autoritățile locale din Șagu au gânduri mari. Primarul comunei, Francisc Roncov, împreună cu directorul căminului cultural, Teodor Răduț, vor să le ofere tinerilor un club de internet. Investiția e de mai mult timp programată, locul calculatoarelor fiind deja ales. Acestea vor funcționa într-o încăpere de la subsolul căminului cultural, în schimbul unei taxe de închiriere ce va fi ulterior stabilită. Directorul Teodor Răduț este sigur că proiectul va avea succes, luând în considerare cei peste 500 de tineri care trăiesc în Șagu.

COSMIN LUNGU

CURSUL VALUTAR*

- VALORI ÎNREGISTRATE LA SFÂRȘITUL SĂPTĂMÂNII

Denumirea valutei	BNR	BCR		BRD		Banca Transilvania		Banca Agricolă		Bursa neagră	
		C	V	C	V	C	V	C	V	C	V
Dolar S.U.A.	28950	28780	29000	28700	29000	28800	29050	28670	28970	28800	28900
Marca germană	12809	12281	12753	12370	12620	12100	12640	12150	12660	12500	12600

UTILITARE

PIEȚE, TÂRGURI

Astăzi este zi de piață la Curtici, Nădlac, Bocsig, Gurahonț, Moneasa, Pilu, Vladimirescu. Tot astăzi se organizează târg săptămânal la Gurahonț și Bârzava.

Mâine, marți, este zi de piață la Sebiș, Almaș, Apateu, Semlac, Sântana, Șilindia, Vârfurile.

FARMACII DE SERVICIU

Farmacia „Remedium", B-dul Revoluției, nr. 52-54, telefon 233195 cu program de luni până vineri de la orele 7,30-20,00 iar sâmbăta de la 8,00-14,00; Farmaciile „Sinapis", B-dul Revoluției, nr. 88, lângă Noul Stil, telefon 282369, „Noua Farmacie", str. Andrei Șaguna, nr. 15, telefon 948 sunt de serviciu cu program non-stop.

URGENȚE STOMATOLOGICE

Cabinetul de pe str. Crișan (în spate la Gionelli) are program non-stop. Telefon: 253794. Cabinetul din B-dul Revoluției nr. 62, ap. 17, între orele 9,00-19,00. Telefon: 256665.

ADMINISTRAȚIA FINANCIARĂ

Administrația Financiară a municipiului Arad: Asistență contribuabili (impozitul pe venitul global) - telefon 280633, 280733, int. 198.

TELEFON DE URGENȚĂ LA POLIȚIE: 955.

HOROSCOP

Luni, 18 iunie

Berbec (21.03-20.04). Informațiile care ajung la dvs. pe diferite căi pot fi incorecte. Din această cauză dacă nu examinați faptele cu atenție, riscați să acuzați pe nedrept, tocmai pe cine nu trebuie.

Taur (21.04-20.05). Temperați-vă entuziasmul și nu vă avântați în acțiuni pripite și necugetate, deoarece s-ar putea să regretați.

Gemeni (21.05-20.06). Aveți astăzi grijă cu cine și ce vorbiți. S-ar putea ca o persoană de sex feminin să vă răstălmăcească vorbele și să iasă cu totul altceva decât ați vrut dvs. să spuneți.

Rac (21.06-22.07). Dacă veți dori să faceți schimbări în locuința dvs., aveți toate șansele să realizați ceva deosebit.

Leu (23.07-22.08). Doriți să vă schimbați locul de muncă. Astăzi astrele vă sunt favorabile. Profitați.

MOCHETA
Arad, Piața Gării
Telefon 235.221
MARI REDUCERI DE PREȚURI
MONTAJ LA STANDARDE EUROPENE

Fecioara (23.08-22.09). Astăzi veți avea mici discuții cu șeful dvs. dar nu trebuie să vă îngrijorați. Aplicați proverbul „cu... caravana trece".

Balanța (23.09-22.10). Cine încearcă să vi se opună astăzi, va pierde mult.

Scorpion (23.10.-21.11). Ar trebui să fiți atent și diplomat astăzi în relațiile cu părinții.

Săgetător (23.11-21.12). Veți avea parte de o zi tumultuoasă. Nu fiți nervos, totul se va rezolva cu bine.

Capricorn (22.12-19.01). Relațiile cu partenerul de suflet nu sunt tocmai bune. Lăsați de la dvs. și veți avea numai de câștigat.

Vărsător (20.01-19.02). Astăzi, șeful este bine dispus. Profitați de ocazie și arătați proiectul pe care de mult îl puneți la cale.

Pești (19.02-20.03). Luați-vă o vacanță. Sunteți foarte obosit, iar aceasta se observă la locul de muncă.

ADEVĂRUL
COTIDIAN INDEPENDENT ARAD
Editor: S.C. ADEVĂRUL S.R.L. Arad
COD FISCAL R 1681938 ● COD SICOMEX 19.604 ● CERTIFICAT J 02/1886 / 31 X 1991 ● COD SIRUES 020956601 ● ISSN 1220-7489

Redacția și administrația: 2900 Arad, Bd. Revoluției nr. 81. Telefoane: SECRETARIAT - 281802, fax 280655, 280625; ADMINISTRAȚIE - CONTABILITATE - 281797; MICA PUBLICITATE - 210775; MAREA PUBLICITATE - 280904; CLUBUL PRESEI - 280989.

Consiliul de administrație: președinte - DOREL ZĂVOIANU, telefon 281802, 280625; vicepreședinte - MIRCEA DORGOȘAN, telefon 210776; membri: DOREL BARBU, telefon 281797; NICU COJOCARU, telefon 280904; MIRCEA CONTRAȘ, telefon 280854.

Colegiul de redacție: MIRCEA CONTRAȘ (redactor-șef); MARCEL CANCIU (șef secție foto), telefon 281701; ALEXANDRU CHEBELEU (șef secție sport), telefon 281701; NICU COJOCARU (șef secție publicitate) telefon/fax: 280904; GABRIELA GROZA (secretar general de redacție), telefon 280854; VASILE FILIP (șef secție cultură-învățământ-tineret), telefon 281855; 280003; IOAN IERCAN (șef secție politică), telefon 280943; DORU SAVA (șef secție social-economic), telefon 281738; ȘTEFAN TABUIA (șef secție actualități), telefon 281855; 280003; DOREL ZĂVOIANU (președinte al Consiliului de administrație), telefon 281802, 280625.

Tiparul executat la S.C. MEDIAGRAF S.A. ARAD, str. Feleacului F.N., telefon 250902, fax 250920

„Adevărul" poate fi citit și pe Internet la adresa http://adevarul.arad.ro

Hălmăgel

UN SFERT DIN BUGETUL COMUNEI, PENTRU PLATA ÎNSOȚITORILOR PERSOANELOR CU HANDICAP

Anual, un sfert din bugetul comunei Hălmăgel se duce pe plata însoțitorilor persoanelor cu handicap, care, în număr de 30, din 1753 de locuitori cât are comuna, primesc 550 de milioane de lei din două miliarde și un pic cât este bugetul Hălmăgelului.

Din cele discutate cu autoritățile locale a reieșit faptul că, dintre cei 30 de însoțitori, marea lor majoritate își iau banii după lege și... îndreptățit. Este și cazul fiicei lui Banciu Arsenie, care de 46 de ani zace la pat cu un handicap de gradul I cauzat de o paralizie.

Însă alții, e drept nu mulți la număr, beneficiază și ei tot conform legii de indemnizație (doar au prezentat acte pentru asta) însă când este să vezi cât de îndreptățiți sunt să primească acești bani, treaba se schimbă!

N. O.

Echipa de serviciu

GABRIELA GROZA
secretar de redacție

Adela Homorâceanu, Ioan Leac
tehnoredactare computerizată

Doina Jurcă, Aurica Telcian
corectură

Răpiri fără frontiere

TATĂL ÎȘI RĂPEȘTE FATA, DE ALTĂ CETĂȚENIE, CA S-O DUCĂ ÎN ȚARA DE BAȘTINĂ!

Sâmbătă după-amiaza, în jurul orei 16,00, la Nădlac s-au prezentat la controlul vamal de la intrarea în țară cinci cetățeni străini: trei turci și doi bulgari.

În urma controlului de rutină, s-a constatat că pașaportul uneia dintre turcoaice este fals. În acel moment, femeia a început să țipe și să susțină că, de fapt, ea este cetățean olandez, care a fost... răpit!

De cine credeți? Păi, de tatăl său - turcul - și mama sa vitregă - turcoaica - aflată și ea în mașină lângă tânără, unde se mai aflau doi bulgari.

Cazul a fost trimis compartimentului de combatere a crimei organizate din cadrul IJP Arad, care a luat legătura cu colegii lor de la Timișoara, pentru continuarea cercetărilor.

Cercetări în timpul cărora, într-o primă fază, turcul a dat de înțeles că a luat-o pe fată în vederea... „reîntregirii" familiei! Vom reveni.

N. O.

Fostul primar din Șicula

A ÎMPĂRȚIT TEREN ARABIL „LA NEGRU"

Fostul primar al comunei Șicula, **Filimon Ovidiu Gheorghe** (53 ani), este cercetat în stare de libertate pentru faptul că în calitate de președinte al comisiei de împărțire a fondului funciar - la începutul anului 1998 - a pus în posesie un număr de trei persoane. Este vorba de o suprafață de 2 ha și 95 ari pământ arabil, împărțit fără ca această suprafață să fie validată de Comisia Județeană și de hotărârea comisiei comunale, eliberând acestora, în fals, titluri de proprietate. **Filimon Ovidiu Gheorghe** este cercetat pentru săvârșirea infracțiunii de abuz în serviciu.

În cazul Dan Cancel

CERCUL SUSPECȚILOR SE ÎNCHIDE

Inspectoratul de Poliție al județului Arad a constituit echipa operativă în cazul agresiunii comise asupra comisarului șef al Gărzii Financiare Arad, Cancel Dan. Polițiștii continuă investigațiile, cercul suspecților începând să se închidă. De asemenea, sunt verificate și cercetate toate persoanele ce ar putea avea vreo legătură cu cazul Cancel.

„Alpinism" la CAP CIL...

Fekete Dănuț (30 ani), din Beiuș, fără ocupație și antecedente penale, a pătruns prin acoperiș în magazinul CAP Cil, de unde a sustras obiecte de îmbrăcăminte și alte bunuri. Împotriva autorului, Parchetul de pe lângă Tribunalul Arad a emis mandat de arestare preventivă pe timp de 30 de zile.

O fetiță de un an și două luni

A CĂZUT ÎNTR-UN BAZIN CU APĂ DE PLOAIE ȘI S-A ÎNECAT

Sâmbătă-seara, minora Zetu Sabina, de un an și două luni, se juca ca de obicei prin curtea casei familiei **Popescu Alexandru**, unde era încredințată spre creștere. Erau orele 20,30-21,00 când d-na Popescu observă că micuța Sabina dispăruse. Căutată peste tot în curte și împrejurimi, mai ales lângă căpița cu fân unde îi plăcea Sabinei să se joace, Popescu Alexandru nu putu decât să constate că Sabina Zetu era de negăsit. La un moment dat cineva din familia Popescu observă că e luat capacul de pe bazinul cu apă de ploaie. Atunci, unul dintre copiii familiei Popescu a introdus o greblă pentru a verifica dacă nu este ceva pe fundul bazinului. La a doua încercare, de greblă s-au agățat hăinuțele micuței **Sabina Zetu**. Micuța Sabina decedase prin înecare. În urma cercetărilor efectuate de Poliție s-a stabilit că nu sunt suspiciuni cu privire la cauzele decesului, **Sabina Zetu** căzând din greșeală în bazinul cu apă de ploaie rămas descoperit.

La câțiva centimetri de moarte

Vineri, 15 iunie a.c., pe la ora 15,30, în timp ce mergea pe trotuarul de pe str. Eminescu, din municipiu, B. Romulus, în vârstă de 35 ani, a fost puternic lovit în zona cefei de o parte din materialele de construcție desprinse dintr-un balcon. Cum bucățile desprinse aveau greutăți cuprinse între 5 și 10 kilograme, omul poate spune că a trecut pe lângă moarte. Practic, la distanță de câțiva... centimetri, fiindcă e lesne de presupus care ar fi fost consecințele dacă un bolovan l-ar fi nimerit în creștet pe nefericitul trecător. Ce au de spus proprietarii balconului cu pricina? Așteptăm un răspuns din partea lor.

Ș. T.

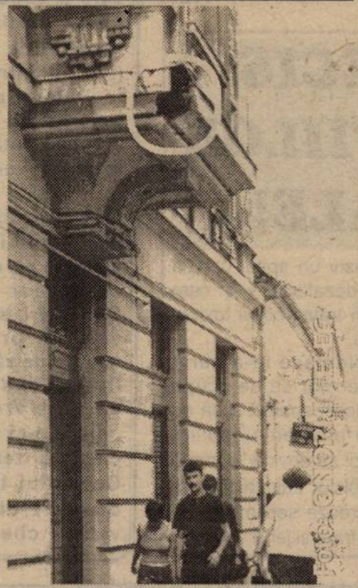

CENTRUL DE TRANSFUZII OPEREAZĂ LA „DOMICILIUL" DONATORILOR

Pentru prima dată după revoluție, Centrul de Transfuzii Sanguine din Arad a luat legătura cu medicii din județ, pentru a organiza puncte de colectare a sângelui. S-a recurs la această soluție deoarece numărul donatorilor de sânge a scăzut foarte mult în ultima perioadă de timp.

„Primii și de fapt și singurii care au răspuns prompt solicitării au fost medicii din Mănăștur și Vinga. Într-o primă fază, 33 de persoane din Mănăștur și peste 20 din Vinga s-au oferit să ne ajute", povestește dr. Laura Păcurariu, director al Centrului de Transfuzii Sanguine Arad. Ulterior, încă 30 de localnici din Vinga și-au oferit disponibilitatea pentru a deveni donatori de sânge.

„Facem încă o dată apel, pe această cale, tuturor medicilor din județ să ne ajute. Alimentele, în valoare de 152.900 lei, pentru fiecare donare, plus premiul constând tot în bonuri pentru alimente în valoare de 379.800 lei (care se oferă la a cincea donare) se pot ridica de la magazinele din localitatea de unde provin donatorii", mai precizează dr. Păcurariu.

A. BUGARIU

În urma acordului semnat cu Universitatea de Studii din Padova

SE DERULEAZĂ PROGRAMUL ACADEMIC

În urma semnării cu două săptămâni în urmă a Protocolului academic cu Universitatea de Studii din Padova, în prezența prefecților celor două județe, un grup de 30 de doctoranzi de la această universitate efectuează un stagiu de 10 zile în țara noastră, la invitația Universității de Vest „Vasile Goldiș".

În cursul zilei de duminică la Centrul academic de conferințe au fost primiți de prof. univ. dr. Aurel Ardelean, rectorul Universității de Vest „Vasile Goldiș".

Doctoranzii sunt specialiști în proiecte de cooperare internațională și vizita are ca scop determinarea nivelului de implementare a proiectelor în Europa de est. Au fost vizitate filialele din Baia Mare și Satu Mare ale Universității, Centrul universitar Sibiu, Centrul de implementare de la Codlea pentru protecția copilului, iar la Câmpulung Moldovenesc, proiectul de reciclare a deșeurilor.

Au fost analizate proiecte ce urmează a fi derulate de către Universitatea de Vest „Vasile Goldiș" cu parteneri din Comunitatea Europeană.

Text și foto: AL. MARIANUȚ

Două tentative de suicid

În noaptea de sâmbătă spre duminică, două persoane au încercat să-și pună capăt zilelor. Un bărbat de 32 de ani din Cuvin a încercat să se spânzure, iar o tânără de 23 de ani din Arad a încercat să se arunce pe fereastră. Din fericire, ambii au fost împiedicați să săvârșească gestul necugetat. De la Serviciul de ambulanță medicală din cadrul Spitalului Clinic Județean, aflăm că primul a fost lăsat să plece acasă, în timp ce fata a fost internată la secția de psihiatrie a Spitalului Clinic Municipal Arad. Îngrijorător este faptul că, în ultima perioadă, tot mai multe persoane recurg la sinucidere, ca o modalitate de soluționare a problemelor.

A. BUGARIU

Încercând să ia cablu de la punctul Trafo

MATEIAȘ S-A ELECTROCUTAT MORTAL...

La Punctul Trafo de lângă Balastiera Măndruloc a fost găsit numitul **Mateiaș Mihai**, 42 ani, din Cicir, fără ocupație, care se afla căzut la pământ, fiind electrocutat. Alături de victimă au fost găsite un fierăstrău și un clește. Imediat s-a constituit echipa operativă care efectuează cercetări în vederea clarificării împrejurărilor în care s-a produs accidentul mortal. Din primele cercetări rezultă că Mateiaș Mihai încerca să ia cablul de la punctul Trafo.

ȘI-A GĂSIT FRAIERI

Promițând vize Schengen contra 2000 DM

Dumitrescu Dan Nicolae (54 ani), din Arad, fără ocupație, se lăuda în stânga și dreapta că poate face rost de viză **Schengen**.

În cursul lunii martie, **Dumitrescu Dan Nicolae** a găsit doi amatori de vize Schengen, în persoana lui **Chindea Manole**, din Păuliș și **Lupulescu Tatiana - Simona**, din Lipova. Aceștia din urmă i-au dat lui **Dumitrescu Dan Nicolae** suma de 2000 DM pentru a le rezolva viza Schengen. **Dumitrescu Dan Nicolae** a promis rezolvarea vizei pe motivul că are relații la ambasadă. Falsul „consul" este cercetat în stare de libertate pentru săvârșirea infracțiunii de trafic de influență.

O NOUĂ RAZIE A POLIȚIEI

Poliția Municipiului Arad a întreprins acțiuni în vederea depistării actelor de prostituție și proxenetism, acțiuni în urma cărora au fost sancționate contravențional două prostituate cu câte 400.000 de lei.

De asemenea, au fost depistați vagabonzi, copii ai străzii și cerșetori, cărora li s-au luat amprente, fiind apoi trimiși la locurile de domiciliu. Numărul celor depistați de Poliție a fost de 33 de persoane, dintre care opt minori și 23 de vagabonzi... „majori"!

Aceste acțiuni se vor desfășura în continuare, încercându-se stoparea actelor infracționale de orice natură.

La Grăniceri

CARNETE DE ASIGURAT PENTRU... DECEDAȚI

Cătălina Potop, medic de familie în localitatea Grăniceri are aproape 1800 de pacienți înscriși. Chiar dacă aceștia trebuia să ridice carnetele de asigurat de mult timp, nu au avut de unde. Pentru că, la dispensarul din Grăniceri s-au primit numai 500 de carnete de asigurat din cele 1800 care trebuia trimise de CAS. Cel mai interesant lucru este, însă, că, dintre acestea 500, unele sunt pe numele unor persoane decedate, chiar, cu mai mulți ani în urmă. „De două săptămâni, cei care nu și-au primit carnetele tot fac pe cereri către CAS să le trimită. În schimb, probabil din eroare, avem carnete pe care nu avem cui le elibera...", spune dr. Cătălina Potop.

A. B.

La sfârșit de săptămână

PATRU INTOXICAȚII CU ALCOOL

În noaptea de vineri spre sâmbătă, Serviciul de ambulanță medicală al Spitalului Clinic Județean s-a confruntat cu o „invazie" de prieteni ai lui Bachus. Nu mai puțin de patru persoane care au băut prea mult pentru puterile lor au fost aduse în comă alcoolică. Unul dintre cei intoxicați venea de la banchetul prin care sărbătorea sfârșitul școlii, iar ceilalți vor fi sărbătorit (cu prea mult zel) și ei ceva.

Ieri, la Buteni

ȘAPTE CANDIDAȚI PENTRU OCUPAREA POSTULUI DE PRIMAR

Ieri, au avut loc alegeri pentru postul de primar al comunei Buteni. S-au prezentat la „start" șapte candidați. Ruja Florin (PNȚ-CD); Birău Pavel Augustin (PD); Dinga Relu Mircea (PDSR); Mărcuț Petronel Alin (ApR); Miculiț Dan (PNL); Bulzan Ioan (independent), Giura Dumitru (fostul primar, independent). ● Au fost organizate trei secții de votare: Buteni (centrul de comună), Paulian și Cuied.

● Conform informațiilor oferite de către d-na judecător Boloș Florița, președintele Biroului Electoral de Circumscripție Buteni, pe liste au fost înscriși 2846 de alegători cu drept de vot. (Reamintim că legea prevede că în cazul unei prezențe sub 51% din totalul alegătorilor înscriși pe liste se organizează un nou scrutin, la care participă toți candidații. În condițiile în care prezența este peste 50%, dar nici unul dintre candidați nu obține jumătate plus unu din totalul voturilor valabil exprimate, se organizează turul II, la care participă primii doi clasați).

● Secțiile de votare s-au închis la ora 21,00 și listele au fost centralizate la Biroul Electoral de Circumscripție Buteni. ● La ora închiderii ediției era dată (neoficial) ca sigură necesitatea organizării turului II. Prezența la urne înainte de ora 21.00 era de circa 56%.

T.S.

GUVERNUL A DECIS STOPAREA ADOPȚIILOR INTERNAȚIONALE!

Guvernul a decis, în ședința de joi, stoparea adopțiilor internaționale pentru copiii din România, pînă la adoptarea unor noi reglementări în domeniu, a anunțat, vineri, la teleconferința săptămînală cu prefecții, premierul Adrian Năstase.

Năstase a afirmat, referindu-se la situația copiilor străzii, că este "inadmisibil" ca aceștia să trăiască în canale. Premierul a precizat că acești copii nu vor fi "scoși din canale și aruncați în trenuri", fiind deja luate măsuri pentru protejarea lor. Astfel, au fost găsite mai multe clădiri pentru cazarea copiilor, inclusiv un spital care a fost dezafectat și în care vor fi tratați copiii toxicomani.

Năstase le-a cerut prefecților să se ocupe de acest subiect și să nu lase problema copiilor străzii să devină "o formă de folclor balcanic", care să creeze sentimente de "frustrare și jenă".

POLITICA PRIMARULUI DOREL POPA

(Urmare din pagina 1)

Cât a putut, dl. primar Dorel Popa s-a ținut departe de politică asemeni necuratului de tămâie, dar a sfârșit prin a fi biruit de această doamnă cu moravuri ușoare, ca să nu folosim expresii vulgare la adresa domniei sale. A căzut și dânsul în brațele sale, sedus de farmecele-i irezistibile. Politica îți poate satisface dorințele cele puternice de glorie și mărire. Politica îți poate pava calea spre putere și îți poate oferi cheia pentru a deschide porțile ferecate spre sediul său. Politica are forță irezistibilă de atracție și dl. primar nu i-a rezistat. Dânsul a ajuns prin politică la putere și degustând din dulceața mierii sale a socotit înțelept să treacă peste unele rețineri, devenind membru de partid în slujba PDSR (devenit între timp PSD).

Puterea pe care o dă funcția de primar nu este chiar atât de neînsemnată precum poate părea la prima vedere. La un primar de municipiu vine multă lume cu mâna întinsă; la ușa biroului e mai mereu înghesuială. Bătălie pe viață și pe moarte se dă între cei ce doresc să-i fie în preajmă. Consilieri, secretari, specialiști pe diverse probleme, cu toții au nevoie de zâmbetul primarului. Dl. Dorel Popa nu are nici un motiv să riște vreo încălcare de lege pentru a-și servi amicii. Este suficient să treacă vreo hotărâre prin Consiliul Local - prin care s-a dovedit că adeseori proiecte vizând cheltuieli discutabile de ban public trec ca prin brânză - pentru ca unele firme să beneficieze de câștigarea unor comenzi oneroase plătite din buzunarul cetățeanului. Dl. primar e suficient să scoată (în mod legal) pixul din buzunar pentru a favoriza vreun petiționar sau altul. Scaunul de primar aduce multe privilegii, iar dl. Popa a dorit să-l consolideze prin integrarea sa totală în politica partidului de guvernământ. Nu-i mai puțin adevărat că și dl. Popa are ceva de oferit partidului, mai mult decât propria sa persoană. Cu primar de municipiu de importanța Aradului din rândul credincioșilor baptiști și cu UDMR aliat la guvernare, PSD (fost PDSR) nu mai poate fi catalogat în exterior ca un partid nedemocratic și neeuropean. Și apoi dl. primar Popa are cunoștințe sus-puse printre românii din SUA, țara de a cărei bunăvoință avem atâta nevoie.

În același Consiliu Național a mai intrat și Ioan Cuzman, președintele SIF Banat-Crișana, exclus în urmă cu câțiva ani din partid. Când a revenit și cum, nu se dă publicității, dar se poate explica: noul PSD nu este câtuși de puțin un partid nou pe scena politică. Încât, măcar atâta știu șefii cei mari de la București, că menținerea puterii se face respectând dictonul divide et impera. Dezbină (divizează, împarte) și stăpânește. Promovarea politică a primarului Dorel Popa poate fi înțeleasă și din perspectiva dictonului de mai sus.

Se va interzice fabricarea aurolacului

Aurolacul reprezintă o substanță care, începînd cu data de 14 iunie, a fost interzisă, fiind considerată periculoasă, a declarat ministrul pentru coordonarea Secretariatului General al Guvernului, Șerban Mihăilescu.

El a adăugat că în ședința de Guvern din această săptămînă va fi adoptat și actul normativ care va exclude fabricarea acestui produs, cu excepția celui ambalat în butelii și reglementat conform normelor europene.

Mihăilescu a mai afirmat că mai mulți "copii ai străzii" vor putea fi adăpostiți în șase centre dezafectate care provin de la Banca Agricolă și sînt situate la o distanță mică de Capitală, într-o grădiniță de 150 locuri și într-o creșă de 40 locuri din sectorul 6, precum și în două sedii dezafectate ale armatei, aflate la 35 kilometri de București.

"Va fi creat și un spital pentru toxicomani, cu paza asigurată de jandarmi, dar și cu condiții decente asigurate pentru pacienți", a adăugat Mihăilescu. Fondurile necesare vor fi alocate din rezerva bugetară, iar personalul va fi asigurat de Direcția pentru protecția copilului, a arătat Mihăilescu.

Extragerea de duminică 17.06.2001

LOTO 6/49

12-24-28-44-17-39

NOROC-7111473

LUNI, 18 IUNIE 2001

TVR 1
7,00 Telematinal
9,00 Surprize, surprize - rel.
11,00 Bravo, Bravissimo! - rel.
12,30 Știrile de sâmbăta asta - rel.
13,00 Teleenciclopedia - rel.
14,00 Jurnalul de prânz
14,15 Infomania
14,30 Pro Patria
15,30 Orice e posibil - s.
16,00 Kronika
17,30 Avanpremieră * Știri
17,35 La țintă
18,15 Pasiuni - s.
19,00 Impas în doi
19,50 Familia ... Corect!
20,00 Jurnal. Meteo
20,40 Sport
20,45 Iartă-mă!
21,45 Scurt pe doi
23,00 Jurnalul de noapte
23,15 Memoria exilului românesc
0,00 Teatrul Național de TV prezintă: **Părinții teribili** de **Jean Cocteau**
2,00 Jurnal - rel.
2,45 Impas în doi - rel.

TVR 2
7,00 Ferma - rel.
8,05 Desene animate
9,20 În direct - rel.
9,50 S Club 7 la Miami - s.
10,15 Portret în oglindă - rel.
10,45 Știri
(●) **10,50 Privirea mortală a dragostei** - rel.
12,20 Orașe în festival
12,50 D-ra Andrea - s.
13,40 Răscruci - rel.
14,10 Desene animate
15,30 Știri
15,40 Toți, împreună
16,45 Oprirea obligatorie
17,00 Tată, am încurcat-o! - s.
17,25 Micro-recital „Cargo"
17,40 Splendorile naturii - rel.
18,30 Telejurnal TVR 2
18,40 Camera de gardă
19,10 Desene animate
20,00 În mijlocul furtunii - s.
20,50 Sport Plus
22,00 Scurte povestiri cinematografice - s.
22,30 Știri
22,35 Teatru TV: **Ce zi frumoasă!** de **M. de Ghelderode**
0,25 Știri bancare
0,30 TVM. Mesager
1,10 S Club 7 la Miami - rel.

PRO TV
7,00 Bună dimineața!
8,00 Știrile Pro TV
9,00 Tânăr și neliniștit - rel.
10,00 Marile procese și crime - s.
11,00 Dădaca - rel.
11,30 O familie de tot râsu' - s.
(●) **12,00 Tinerii cowboy** - western, SUA, 1972
(●) **14,15 Pe urmele mafiei** - rel.
16,00 Tânăr și neliniștit - s.
17,00 Știrile Pro TV
17,45 Teo
19,00 Știrile Pro Tv
(●) **20,00 Ultima dragoste** - dramă, SUA, 1999
22,00 Știrile Pro TV
22,30 ROKENO
22,35 Provest
23,30 Avocații - ultimul episod
0,25 Pro TV te ascultă ce vezi
0,30 O lume bizară - s.
1,30 Captivi în cartier - s.
(●) **2,00 Tinerii cowboy** - rel.

TV ACASĂ
7,30 Xena, prințesa războinică - rel.
8,30 Gemenele - rel.
9,15 Îngerașul - rel.
10,00 Căsuța poveștilor - rel.
10,25 Acasă la bunica - rel.
10,35 Femei înșelate - rel.
12,00 Ia-mă acasă - rel.
12,30 Dragoste și putere - rel.
(●) **13,00 Moarte la Veneția** - f. rel.
15,30 Acasă la... cu Ruxandra Săraru - rel.
16,00 Înger sălbatic - s.
16,45 Desene animate
17,00 Terra nostra - s.
17,55 Acasă la bunica
18,05 Dreptul la viață - s.
19,00 Îngerașul - s.
20,00 Știrile de Acasă
(●) 20,40 De 3 x femeie
21,30 Betty cea urâtă - s.
22,30 Terra nostra - rel.
23,30 Știrile de Acasă - rel.
0,10 De 3 x femeie - rel.
1,15 Muzica de acasă, muzica nopții

HBO
8,00 Complicitate - dramă, SUA, 2000
9,35 Trixie - dramă, SUA, 2000
11,35 Dușmanul dușmanului meu - acțiune, SUA, 1999
13,10 Cu mâinile curate - polițist, România, 1972
14,45 Gara centrală - dramă, Brazilia, 1998
16,30 O nouă șansă - comedie, SUA, 1999
18,20 Ferocitate - horror, SUA, 1999
20,00 Fotografia magică - dramă, SUA, 1997
21,45 Spawn - s.
22,15 Plunkett și Macleane - aventuri, SUA, 1999
23,50 Visul unei nopți de vară - comedie romantică, SUA/Anglia, 1999
1,45 Kama Sutra - s.

PRIMA TV
7,00 Desene animate
8,00 Prima Mix!
13,25 Clip Art!
13,30 Tradiții - rel.
14,30 Camera de râs
15,30 Raven - s.
16,30 Malcolm și Eddie - s.
17,00 Will și Grace - s.
17,30 Camera de râs
18,00 Focus
19,00 Vânătoarea comorilor - s.
20,00 Vrei să fii miliardar?
21,00 Rambo 2 - acțiune, SUA, 1985
23,00 Focus
23,30 Will și Grace - rel.
0,00 Malcolm și Eddie - rel.
0,25 Clip Art
0,30 Camera de râs - rel.
1,00 Focus - rel.

TELE 7 ABC
7,00 Muzică
10,00 Forța destinului - rel.
11,00 Cinetour - rel.
12,00 Cutia muzicală - rel.
13,00 Telesport - rel.
14,30 Muzică
18,00 Germania astăzi - doc.
18,30 La puterea a doua
19,25 Pronosport
19,29 Telecaricatura zilei
19,30 Muzică
21,00 Telejurnal
21,45 Auto Moto Sport TV - doc.
22,15 Muzică
22,30 Ofsaid
0,00 Muzică
5,00 Ofsaid - rel.
6,00 Telejurnal - rel.

ANTENA 1 - TV ARAD
6,00 7 zile TVA - retrospectiva știrilor locale - rel.
7,00 Observator
8,00 'Neața
11,00 Zile din viața noastră - s.
12,00 Orient Expres - rel.
13,00 Știrile amiezii
(●) **14,00 Dragoste și ură** - dramă, SUA, 1970
16,00 Magazin sportiv
16,30 Publicitate, promo
16,45 Știri TVA
17,20 Maria Emilia - s.
19,00 Observator
19,45 Sport
19,50 Karate Kid 3 - acțiune, SUA, 1986
21,55 Ediția de noapte TVA
22,00 Marius Tucă Show
23,00 Observator
23,25 Sport
23,30 Noaptea târziu, cu Mircea Badea
0,30 Intrigi în Paradis - s.
1,30 Observator - rel.
2,30 Scandalul - s.
3,30 Cosas del Amor - s.

TV INTERSAT
8,25 Deschiderea programului
8,30 Cafeaua de dimineață
9,30 Preciosa - rel.
10,15 Neon Rider - rel.
11,00 7 x 7 - rel.
12,00 Soldați de jucărie - rel.
13,30 Mămica detectiv particular - rel.
14,00 Lumea animalelor sălbatice - s.
14,30 Memorii din anul 1986 - rel.
15,30 Life Magazin
16,00 SOS Coast Guard - s.
16,30 Deșertul vorbește - s.
17,00 Auto integral - rel.
17,30 Neon Rider - s.
18,15 Știrile Intersat
19,00 Preciosa - s.
(▲) **20,00 Visurile Lisei** - film
21,30 Microb
23,00 Știrile Intersat
(■) 0,00 Erotica
5,00 Închiderea programului

ATOMIC TV
7,00 Selector
10,00 Reactor
10,30 Hai Hui - rel.
11,00 Atomix - rel.
14,00 Interactiv
15,30 Proaspete și fierbinți - hit-uri ale momentului
15,55 Reactor - știrile zilei
16,00 Romanian Top 100 - rel.
18,00 Selector
19,00 Atomix
21,55 Reactor - știrile zilei
22,00 Selector
22,30 File de poveste - rel.
23,00 Aria 52
0,00 - 7,00 Insomnia

RADIO ARAD & RADIO CONTACT (99,1 MHZ)
6,00 Lupta cu somnul
8,00 Bună dimineața, Arad!
10,00 Tovarășii mei
12,00 Pulsul zilei
14,00 Radiomagazin Deutsche Welle
15,00 Muzica așa cum vrei
17,00 Magazin sportiv
18,00 Radiomagazin Radio France Internationale
19,00 Ofensiva de seară
21,00 Ora de fotbal
22,00 Contact FM

RADIO PRO FM (92,1 MHz)
5,00 - 5,30 BULETIN DE ȘTIRI la fiecare sfert de oră; **5,30 - 7,00 PRO FM PÂNĂ LA UNU** - cu Ramon Cotizo; **7,00-10,00 PRO FM PÂNĂ LA UNU** - cu Flavius Eșnican; **10,00 - 13,00 PRO FM PÂNĂ LA UNU** - cu Mihai Dobrovolschi; **13,00 - 14,00 13-14 CU ANDREI** - cu Andrei Gheorghe; **14,00 - 17,00 POFTIM PRO FM** - cu Cătălin Lăpușcă; **17,00 - 19,00 PRO FM E AICI** - cu Cristi Schnebli; **19,00 - 22,00 ASCULTĂ-ȚI MUZICA!** - cu Andi Moisescu; **22,00 - 2,00 PRO FM BY NIGHT** - cu Vlad Craioveanu

RADIO TIMIȘOARA
6,00 Ceasurile dimineții; 8,00 Muzică populară cu dedicații ; 9,00 Cânt din suflet; 10,00 De zece ori România; 11,00 Pop matineu; 12,00 Miez de zi la polul vest 13,00 Emisiune în limbile minorităților 16,00 La zi în viața partidelor; 16,30 Sport; 16,35 Post meridian muzical; 17,00 Carusel cultural; 18,00 Actualitatea radio; 18,10 Familia; 19,00 Radiojurnal; 19,15 Vârsta a treia; 20,05 Contemplații simfonice; 20,50 Călătorie în lumea poveștilor 21,00 Curierul de seară
Știri: 6,00; 7,55, 9,00; 11,00; 12,50; 17,00; 20,00; 21,00; 21,55
Radiojurnal: 7,00; 16,00; 19,00.

RADIO SEBIȘ
6,00-9,00 Matinal „21"
9,00-10,00 Alo, tu alegi!
10,00-12,00 Cafeaua de zece
12,00-14,00 Secvența „21"
14,00-15,00 La porțile dorului - muzică populară
15,00-17,00 Magazin 21
17,00-18,00 Lentila de contact
18,00-19,00 „La Mulți Ani!" - muzică populară și dedicații
19,00-22,00 Expresul de seară
22,00-24,00 Club „21"
0,00-2,00 92,1 Insomnii

Redacția Adevărul nu își asumă răspunderea pentru modificările ulterioare intervenite în programele TV

De la trimisul nostru la București, DORU SINACI

ADRIAN NĂSTASE CONDUCE CEL MAI PUTERNIC PARTID DIN ROMÂNIA - PSD

Congresul de fuziune dintre PDSR și PSDR s-a desfășurat sâmbătă, la Sala Palatului din București. Într-o organizare de excepție, cei 4087 de delegați prezenți au făcut ca Sala Palatului să devină neîncăpătoare, cu atât mai mult cu cât au fost prezenți la nașterea Partidului Social Democrat și numeroși invitați de marcă din Europa și din întreaga lume: Uniunea Socialiștilor Europeni, socialiștii și social-democrații din Franța, Germania, Olanda, Israel, Italia, Grecia, Ungaria, Polonia, Bulgaria, Moldova și, nu în ultimul rând, Partidul Comunist din China.

În acordurile imnului Internaționalei Socialiste (Vanghelis), Adrian Năstase a deschis lucrările Congresului, salutând delegații, invitații, corpul diplomatic și presa.

UN PARTID PENTRU MILENIUL TREI

În cuvântul de deschidere, premierul Adrian Năstase a prezentat legătura dintre tradiție și modernitate, legătură care definește mișcarea social-democrată din România: **„Este bine să amintim că românii au îmbrățișat ideile socialiste încă din momentul înființării primei Internaționale. Atunci, oameni de cultură de prestigiu, ca Emil Racoviță și Constantin Dobrogeanu - Gherea au participat și au contribuit la dezbaterea de idei specifică acelei epoci."**

Motivând formarea PSD, Adrian Năstase a precizat că **„aceasta nu este o mișcare politică de conjunctură pentru a accede la putere și nici o încercare de a pătrunde printr-o alianță întâmplătoare în Internaționala Socialistă. Este un proces firesc, de coagulare a mișcării social-democrate românești."**

Vorbind despre prioritățile viitoare ale social-democraților români, Adrian Năstase a prezentat cât se poate de succint (într-o singură propoziție) proiecția PSD: **„Un partid pentru mileniul trei"**. Nu în ultimul rând, vorbitorul a făcut și câteva comentarii în ceea ce privește consolidarea și dinamica partidului, concluzionând tot într-o propoziție: **„Profesionalizarea acțiunii politice!"**. Punem semnul exclamării, deoarece președintele Adrian Năstase nu este omul care să facă rabat de la calitate, organizarea logistică a Congresului (de excepție) demonstrând din plin acest lucru: n-au existat afișe sau lozinci, doar un ecran imens, care focaliza prim-planul fiecărui vorbitor.

După ce (încă) președintele PSDR Alexandru Athanasiu a prezentat succint **„obiectivele unei guvernări social-democrate"**, Nicolae Văcăroiu și Doru Ioan Tărăcilă au prezentat Congresului, spre aprobare, proiectul de Statut și programul politic ale noului Partid Social Democrat.

Documentele au fost aprobate în unanimitate de către delegați. Pentru informarea cititorilor noștri, menționăm faptul că nici Statutul și nici Programul PSD nu coincid sută la sută cu cele ale fostului PDSR, fiind operate numeroase modificări. Astfel, se lărgește structura Consiliului Național PSD la 946 de membri, președintele acestui for fiind ales Alexandru Athanasiu.

Programul politic al PSD poate fi concentrat într-o singură frază: **deschiderea României înspre structurile europene și nord-atlantice impune și o schimbare a mentalității noastre politice.** Programul politic al PSD este pe deplin european, lucru observat și lăudat de către toți reprezentanții partidelor europene, americane sau asiatice similare, participanți la Congres. În schimb, ne-am amuzat copios atunci când majoritatea occidentalilor care au prezentat mesaje de salut și de apreciere (UE, Spanie, Franța, Italia, Finlanda, Belgia, Austria, Germania, Danemarca, Suedia etc), își începeau discursul, invariabil, cu apelativul de **„stimați tovarăși"**, unii încheind chiar și cu câte un **„Trăiască social-democrația!"**

VĂ SALUT ȘI... VIN CU VOI

Ca orice congres care se respectă, Congresul PSD nu a fost scutit de câteva surprize, unele dintre cele mai spectaculoase. Primul a spart gheața parlamentarul Cristian Dumitrescu, proaspăt demisionat din PD. A salutat înființarea PSD, a pomenit despre necesitatea coagulării social-democrației românești și despre cum l-a lăudat pe Adrian Năstase la Consiliul Europei (**„Năstase face la București tot ceea ce promite la Bruxelles"**) și, în final, a declarat că se înscrie în PSD. A fost răsplătit cu un ropot de aplauze, mai ales că nu venea cu mâna goală: spre seară, și-a anunțat înscrierea și Simona Marinescu, cea care a candidat la președinția PD.

Doru Viorel Ursu a salutat înființarea PSD în numele „grupului ApR social-democrat", grup care, săturându-se de „liberalismul și aventurismul" lui Teodor Meleșcanu, a decis să se înscrie în PSD.

A urmat parlamentarul revoluționar Dorin Lazăr Maior, proaspăt demisionat din PRM (împreună cu alți 4 colegi) care, firește, s-a înscris în PSD.

Delegații arădeni, sărind în sus la vederea buletinului de vot

După această avalanșă de înscrieri, care ar putea să-i asigure PSD-ului o majoritate confortabilă în Parlament, a urmat la cuvânt un veteran al social-democrației românești care, printre cuvintele de salut, l-a făcut praf pe Sergiu Cunescu.

Mircea Stănescu a fost un colaborator apropiat al lui Titel Petrescu și este membru PSDR din anul 1939: **„Sunt un mohican social-democrat și l-am auzit pe Corneliu Coposu spunând că se bucură că îl are alături pe fostul secretar al Tineretului Național - Țărănesc, Sergiu Cunescu. Acest Sergiu Cunescu, care refuza orice colaborare cu sindicatele, spunându-mi: Ce vrei, Mircea? Să nu mai stăm pe scaunele astea?"**

SAREA ȘI PIPERUL CONGRESULUI

De data aceasta, cele două condimente ale Congresului PSD au fost Ștefan Cazimir și Adrian Păunescu. Primul, a venit cu deja celebrele-i replici: **„Nu știe dreapta ce face stânga!", „Să punem României un nou temei: trei trandafiri pentru mileniul trei", „Le-am răspuns celor din PNL și PD: veți mai fi având d-voastră soluții de guvernare, dar nu și oameni dispuși să le suporte!" etc.**

Iritat de faptul că intervenția sa coincidea cu perioada în care Adrian Năstase le promisese delegaților o binemeritată pauză, Adrian Păunescu și-a început discursul astfel: **„Trăim vremuri paradoxale: cel mai mult se lenevește-n muncă și cel mai abitir se muncește-n pauză. Sunt critic, dar sunt disciplinat. Nu mă pot comporta ca un soldat super-disciplinat, dar oricând pot fi un ofițer responsabil..."**

Interesante au fost și intervențiile reprezentanților PD și PSD din Moldova. Primul, Dumitru Diacov, a declarat: **„Noi aici am venit vreo două partide și vreo patru le-am lăsat acasă. Așa era și prin 1990, când ne rătăceam prin București, pe la sediile sutelor de partide..."** Iurie Filip, a punctat: **„Crearea PSD este un succes pentru toți românii. Victoria dumneavoastră este și victoria noastră!"**

VOTUL FINAL A PROVOCAT NEDUMERIREA DELEGAȚILOR ARĂDENI

După aprobarea documentelor Congresului, s-a trecut la vot. Un impresionant buletin de vot cuprindea 946 de membri în Consiliul Național, 68 în Colegiul de Arbitraj, 71 în Comisia de Control Financiar și, evident, poziția președintelui Adrian Năstase. Citind buletinul de vot, delegații arădeni au sărit în sus. De ce? Deoarece pe buletin figurau două nume care n-au fost propuse de către Conferința Județeană: Dorel Popa și Ioan Cuzman. Mai mult, pedeseriștii arădeni comentau: **„Nu sunt membri de partid! Cum este posibil?"**

Având în vedere faptul că președinții organizațiilor județene (PDSR și PSDR) au avizat buletinele de vot, fiind membri în Comisia de propuneri, toate privirile s-au îndreptat înspre președintele Avram Crăciun: **„Mi s-a spus să-mi văd de treabă"**. Secretarul organizației, Liviu Gârgari, s-a deplasat la prezidiul Congresului. La întoarcere a declarat: **„Dl. Năstase a spus că nu știe nimic și m-a trimis la Cozmâncă și la Gușă. Ei mi-au spus că-s oameni de valoare și că s-ar fi înscris aseară în partid"**.

Una peste alta, ce puteau să facă cei aproximativ 20 de delegați arădeni (cea mai mică delegație din toată țara) în fața celor 4000 de delegați din țară? Evident, nimic.

Așa stând lucrurile, 16 arădeni fac parte din Consiliul Național PSD (A. Crăciun, P. Sârbu, G. Săbău, A. Pârv, C. Jucotinski, D. Jăvoianu, S. Nicolaescu, A. Albotă, G. Pele, S. Jarko, M. Duma, G. Șonca, I. Cuzman, D. Popa, D. Orban și Fl. Remețan.

După închiderea lucrărilor Congresului, noul Consiliu Național s-a retras pentru alegerea structurilor centrale. Avram Crăciun ca președinte de organizație județeană a fost ales în Biroul Executiv.

CAIUS PARPALĂ - VICEPREȘEDINTE AL LIGII ALEȘILOR LOCALI AI PNL

Sâmbătă, la București, a avut loc întâlnirea aleșilor locali ai PNL: primari, consilieri județeni, municipali și comunali și președinți și vicepreședinți de consilii județene. Scopul întâlnirii a fost înființarea **Ligii aleșilor locali ai PNL**. Această nouă structură de organizare a liberalilor s-a constituit cu scopul promovării mesajului liberal în cadrul comunităților locale și aplicării hotărârilor centrale ale partidului la nivel local. Autoritățile locale sunt considerate avangardă în relațiile europene.

Președinte al Ligii a fost ales Cristian Anghel, primarul municipiului Baia-Mare. **Președintele Consiliului Județean Arad, Caius Parpală, a fost ales vicepreședinte al Ligii. „Alegerea mea în această funcție reprezintă o onoare nu atât pentru mine, cât pentru județul Arad. Orice promovare a unui arădean ar trebui să ne bucure și mă folosesc de acest prilej pentru a spune încă o dată că**

nu dezbinarea, ci unirea noastră va duce la prosperitatea arădenilor", a declarat Caius Parpală.

I. IERCAN

LUPTA ÎN PRM ARAD CONTINUĂ LA FOC MOCNIT

Amânarea conferinței de alegeri la Organizația Municipală Arad a PRM s-a făcut, evident, din motive bine întemeiate. Liderii premiști, Mihai Năstase și Mircea Purceld au constatat că pregătirea conferinței n-a fost tocmai statutară, iar jocurile de culise (care, înțelegem, se practică la toate nivelele în politică) au depășit cota normală. Drept urmare a acestor neajunsuri, liderii de la București au „sugerat" amânarea conferinței pentru data de 14 iulie. Între timp, se vor organiza adunări generale pe cartiere și se vor alege delegații pentru conferința municipală de alegeri.

Amânarea conferinței pentru data de 14 iulie dovedește că în PRM Arad lucrurile nu s-au liniștit, chiar dacă președintele interimar Creț Nicoară ne asigură că **„în organizația PRM Arad nu există disensiuni."**

Ar mai fi de adăugat că la întâlnirea de sâmbătă cu cei de la București, nu a fost prezent președintele actual al organizației municipale PRM Arad.

I. I.

„PLEACĂ PUȚINI, DAR VIN MULȚI"

„Debarcarea „baronilor" din conducerea Partidului Democrat era un moment așteptat și se prefigura încă de la Convenția Națională a partidului", declară Gheorghe Seculici, președintele PD Arad.

În ceea ce privește trecerea la Partidul Social Democrat (PSD) a Simonei Marinescu și a lui Cristian Dumitrescu, aceasta s-a datorat lipsei de comunicare dintre aceștia și gruparea Băsescu.

Ultimele discuții dintre Simona Marinescu și Traian Băsescu erau pătimașe și nu de puține ori s-au lăsat cu lacrimi - evident ale femeii.

Referitor la alte posibile plecări din PD spre PSD, Gh. Seculici a mai spus că Traian Băsescu se așteaptă la dezertări din partid, dar nu-și face probleme, fiindcă **„pleacă puțini, dar vin mulți"**.

Ultimul sondaj de opinie a fost relevant în acest sens, PD ajungând la un procent de 10%.

I. I.

SUB SEMNUL EXCLAMĂRII !

PLÂNGERE PENALĂ ÎMPOTRIVA DOCTORULUI MANOLE

Ieri ne-a vizitat la redacție doamna Elena Pomian, îndoliata mamă a decedatei sale fiice Adela, pentru a ne informa că familia sa l-a acționat în instanță - printr-o plângere penală înaintată Parchetului de pe lângă Judecătoria Arad - pe medicul neurochirurg Nicolae Manole, considerat principalul răspunzător de producerea tragicului eveniment.

Pentru culpă medicală și neglijența în serviciu sunt chemate în instanță și alte cadre medicale din secția chirurgie, în care a fost internată Adela, timp de o săptămână înainte de deces.

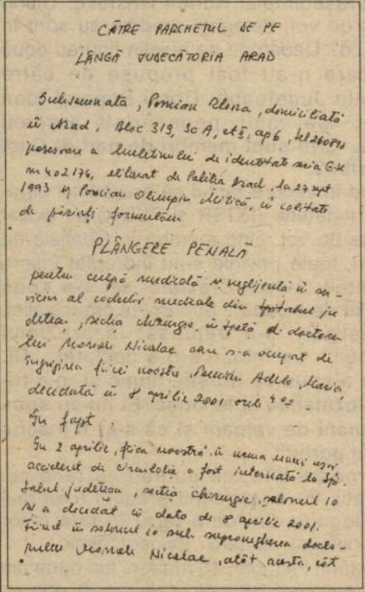
CĂTRE PARCHETUL DE PE
LÂNGĂ JUDECĂTORIA ARAD

Subsemnata, Pomian Elena, domiciliată în Arad, Bloc 319, Sc A, et 5, ap 6, tel 260790 posesoare a buletinului de identitate seria GK nr 402176, eliberat de Poliția Arad, la 27 sept 1993 și Pomian Olimpiu Mitică, în calitate de părinți formulăm

PLÂNGERE PENALĂ

pentru culpă medicală și neglijență în serviciu al cadrelor medicale din Spitalul Județean, secția chirurgie, în speță al doctorului Manole Nicolae care s-a ocupat de îngrijirea fiicei noastre, Pomian Adela Maria, decedată în 8 aprilie 2001 ora 4.

În fapt:

În 2 aprilie, fiica noastră, în urma unui ușor accident de circulație a fost internată la Spitalul județean, secția chirurgie, salonul 10 și a decedat în data de 8 aprilie 2001. Fiind în salonul 10 sub supravegherea doctorului Manole Nicolae, atât acesta, cât

„Plângerea penală împotriva cadrelor medicale este datoria noastră de suflet față de fiica atât de pe nedrept pierdută. Nu vom avea odihnă pe acest pământ până ce Adelei nu i se va face dreptate" - a declarat doamna Pomian.

În cursul zilei de ieri, d-na Pomian s-a recules la Mânăstirea Bodrog, în încercarea de a-și regăsi liniștea sufletească pierdută odată cu trecerea în veșnicie a unicului său copil.

ȘTEFAN TABUIA

19 MILIOANE PENTRU... LUCRU LA ÎNĂLȚIME

Recent, în urma unui control prin sondaj efectuat de inspectorii de la Inspectoratul Teritorial de Muncă la S.C.CONS TQM SRL Arad, cu punct de lucru pe str. Andrei Mureșan nr. 36, au fost constatate încălcări grave ale normelor de protecția muncii care pun în pericol buna desfășurare a procesului de muncă.

Astfel, muncitorii de pe șantier nu aveau echipamente individuale de protecție, iar cei care lucrau la înălțime nu erau instruiți pentru efectuarea acestor operații, neavând viza medicală „APT PENTRU LUCRU LA ÎNĂLȚIME"; în plus betoniera din dotare cu care se lucra nu era legată la pământ, existând pericolul de electrocutare.

Pentru aceste nereguli, societatea a fost sancționată cu amendă contravențională în valoare de 19 milioane de lei, dispunându-se totodată termen de remediere a deficiențelor constatate.

C. T.

Ieri, ultima seară de concerte la FESTIVALUL DE LA SEBIȘ

Ieri seara, s-a încheiat, după trei zile de muzică și dans, Festivalul de la Sebiș, ediția a III-a. Tineri din tot județul s-au strâns în Parcul Tineretului din centrul orașului Sebiș, pentru a-și asculta formațiile preferate: K-pital, Ethno, Blondi, Ro-mania, etc., precum și cunoscuți soliști de muzică populară: Aurel Tămaș, Furdui Iancu, formații prezentate de Dan Negru. În fiecare seară, concertele au fost urmate de discotecă. Vom reveni.

C. L.

Foto: ONORIU FELEA

RESTRICȚIONAREA CU PAROLĂ A TELEFOANELOR

Odată cu factura de telefon din această lună, toți abonații centralei digitale Alcatel au primit și două inserturi A4. Prin acest nou sistem abordat de Romtelecom, abonații centralelor digitale pot afla în fiecare lună ceva nou. Spre exemplu, abonații în această lună au putut afla cum își pot restricționa cu parolă sau fără parolă apelurile de plecare a convorbirile internaționale, interurbane și seviciile care încep cu 89... Restricționarea fără parolă se execută la cerere din centrală. **„Prin restricționarea apelurilor de plecare, abonații își asigură protecția liniei telefonice. În lipsa acestei protejări Romtelecom nu își asumă responsabilitatea față de reclamațiile care privesc nerecunoașterea convorbirilor înregistrate pe linia telefonică în cauză"**, ne-a spus dl Dan Cioca directorul economic din cadrul Romtelecom Arad.

LAVINIA TODOCA

GRĂDINILE ȘI CURȚILE SE VOR RESTITUI PROPRIETARILOR!

Convorbire cu dl. AUREL DAMIAN, directorul S.C. Recons S.A.

– În urmă cu mai bine de 6 luni, în ultima sa zi la Prefectură, din motive numai de el știute, fostul prefect Nilă a atacat în contencios o hotărâre a Consiliului Local care dădea dreptul proprietarilor de case să obțină și dreptul de folosință a grădinilor aferente. Ce se mai aude cu mersul acestui proces?

– Spre bucuria celor în cauză vreau să anunț că, urmare a apelului făcut de Primărie, Curtea de Apel din Timișoara a anulat intervenția Prefecturii dispunând aplicarea fără restricții a hotărârii Consiliului Local din noiembrie 2000.

– Deci, cei care dețineau până acum cu chirie grădinile vor intra în posesia lor?

– Întocmai, respectiv atât grădinile cât și curțile, așa cum de altfel stabilise Legea 18/1991.

– Bine că s-a rezolvat întrucât ajunsesem de pomină: adică, tu, arădean cumperi de la stat o casă pe care o intabulezi la Cartea Funciară dar, culmea absurdului, nu ai drept asupra ... curții și a grădinii. Și dacă de grădină, mai treacă, meargă, te-ai putea lipsi, nu văd cum te-ai putea lipsi de curte?! În fine, ce urmează acum sau ce trebuie să facă oamenii pentru a intra în posesia grădinilor și a curților?

– Nimic, Primăria fiind cea care va acționa. Și iată cum. Noi avem la ora actuală, în Arad 2.890 de proprietari de case cu grădină. Din păcate dintre aceștia doar 545 sunt cu chiria achitată la zi, ceilalți au restanțe care merg de la o lună până la un an de zile. Ca atare, vor primi titlul de proprietate asupra curții și grădinii doar cei care nu au restanțe la chirie, deci 545 de arădeni, ei urmând să fie anunțați de Primărie spre a-și ridica titlurile de proprietate.

– Iar ceilalți?

– Ceilalți, pe măsura achitării restanțelor la chirie vor intra în posesia titlurilor mult așteptate.

– La primirea titlului se mai plătește ceva?

– Nu, absolut nimic.

– Așa, de curiozitate, la ce sumă se ridică restanțele?

– La 2 miliarde 200 de milioane de lei.

– Ce se mai aude în legătură cu Legea 10/2000, Legea imobilelor naționalizate?

– Legea se aplică, până în prezent restituindu-se deja câteva imobile foștilor proprietari. Este vorba însă, fac precizarea, doar de imobile care nu s-au vândut, conform Legii 112/1995, foștilor chiriași, acestea nemaiputând fi revendicate.

– Alte noutăți?

– Una, cred, de mare interes. Despre ce este vorba? În rezumat, despre o nouă lege, adoptată în 16 mai a.c. care aduce unele modificări de esență legislației de până acum privind protecția chiriașilor și modalitatea de stabilire a chiriei pentru spațiile cu destinația de locuință. Și în cele ce urmează m-aș opri doar asupra unei modificări, cea mai de interes, după părerea mea. Astfel, potrivit noilor reglementări nivelul maxim al chiriei pentru locuințele de stat și terenul aferent acestora nu poate depăși 15% (în vechea lege 25%) din venitul net lunar pe familie în cazul în care venitul mediu net lunar pe membru de familie nu depășește salariul mediu net lunar pe economie. Și ca să se înțeleagă mai ușor aș da un exemplu. Bunăoară, dacă dintr-o familie compusă din 4 membri lucrează doar unul, chiar dacă acesta ia în mână, net deci 4 milioane de lei pe lună, prin împărțirea celor 4 milioane la cei patru membri ai familiei, rezultă un venit mediu net lunar pe membru de familie de 1 milion de lei. Urmarea: întrucât venitul net lunar pe membru de familie în acest caz este de 1 milion de lei, deci sub cele 2 milioane cât reprezintă la ora actuală salariul mediu net pe economie, chiria pentru acea locuință va fi de 15% dintr-un milion de lei.

– Ar mai fi, totuși ceva. Ordonanța 40 din 1999, cea pe care a modificat-o legea de care vorbiți, vorbește de un anume tip de locuințe, așa-numitele sociale, unde se pot face reduceri de chirie...

– Așa este, doar că în Arad nu avem astfel de locuințe. Ca atare noi vom aplica noua prevedere - cea cu o chirie de până la 15% din venitul net lunar pe familie - la locuințele normale, pe care le avem în administrare. S-a putea ca, după ce vom termina de amenajat blocul de garsoniere pe care l-am cumpărat pe strada O. Terezia, aceste locuințe compuse dintr-o cameră, bucătărie și baie să devină locuințe sociale, spun, s-ar putea, acest lucru urmând a fi stabilit de comun acord cu Primăria.

– Am notat. O altă chestiune care revine în unele scrisori trimise redacției: starea jalnică a unor clădiri din chiar centrul Aradului, stare care se pare nu prea interesează pe nimeni ...

– Credeți-mă și pe mine mă deranjează aspectul urât al unor imobile, dar, din păcate, Recons sau Primăria nu au ce face, întrucât la ora actuală cele mai multe locuințe din centrul Aradului sunt private. Spre exemplu, pe distanța de la Teatrul de Stat și până la Piața Podgoria - zona cu cele mai multe clădiri ce necesită o intervenție „chirurgicală" imediată, noi mai deținem doar câteva apartamente, proprietarii particulari fiind foarte greu de convins - datorită, să recunoaștem, costurilor mari - să-și repare fațadele clădirilor.

– În Arad există vreo 90.000 de locuințe. Câte dintre acestea mai sunt locuințe de stat?

– 3.000. În aceste condiții, ce putem face noi?

– Dv., nu prea multe, e adevărat, dar Primăria poate că da.

MIRCEA DORGOȘAN

Din cauza datoriilor și „amenințărilor” Casei de Sănătate

Măsuri extreme!

DE ASTĂZI, NU SE MAI ELIBEREAZĂ MEDICAMENTE COMPENSATE ȘI GRATUITE

Începând de astăzi, toate farmaciile din municipiul și județul Arad sistează elaberarea medicamentelor compensate și gratuite. Măsura a fost luată în ședința extraordinară de sâmbătă a Colegiului Farmaciștilor și a fost determinată ***„de întârzierile la plată a facturilor pentru medicamente către farmacii, de peste 75 de zile și de măsura unilaterală și abuzivă a Casei Județene de Asigurări de Sănătate de a rezilia contractul de furnizare de servicii farmaceutice cu majoritatea farmaciilor din județul Arad" - se arată într-un comunicat al Colegiului Farmaciștilor.***

Decizia Colegiului Farmaciștilor ar putea avea efecte dintre cele mai grave. ***„Pot apărea decese în cazul bolnavilor săraci, cu probleme acute, care nu-și pot permite să cumpere medicamente la preț integral. Iar Colegiul Farmaciștilor nu își asumă responsabilitatea pentru astfel de situații" - spune Antoaneta Popa****, farmacistă, membră în conducerea Colegiului.*

Datoriile CJAS către farmaciști: zeci de miliarde de lei

Colegiul Farmaciștilor consideră că instituția care se face vinovată de această situație este Casa Județeană de Asigurări de Sănătate (CJAS) Arad. Pentru că CJAS are datorii de zeci de miliarde de lei către cele aproximativ 70 de farmacii din județul Arad, în condițiile în care asigurații și-au achitat, disciplinați, contribuția la fondul asigurărilor de sănătate. Facturile neachitate de CJAS datează din luna martie a. c. Adică de mai mult de 75 de zile. Iar în contractul dintre farmacii și Casă este stipulat că CJAS are obligația să plătească compensațiile și gratuitățile pentru medicamente în maximum 30 de zile de la data prezentării documentelor justificative. Dacă întârzierile la plată depășesc 60 de zile, farmaciile pot sista eliberarea medicamentelor (art. 6 și 11 din contract). Surprinzător! De câte ori l-am contactat pe Constantin Bodea, președintele Colegiului Farmaciștilor, acesta ne-a declarat că nu există nici o problemă cu datoriile Casei. Or, iată că există.

Cu toate că au fost de mai multe ori la Casă pentru a-și recupera banii, farmaciștii s-au lovit de același răspuns sec: **„Nu avem bani."** Ajunși cu cuțitul la os, ei au trecut la măsura extremă: sistarea eliberării medicamentelor compensate și gratuite.

Reziliere unilaterală

Un alt argument care a determinat luarea acestei decizii îl reprezintă adresele pe care CJAS le-a trimis, în cursul săptămânii trecute, marii majorități a farmaciștilor. Prin acestea se anunța rezilierea contractului dintre farmacie și CJAS. **„Este o măsură unilaterală și abuzivă a Casei. În contractul de furnizare a serviciilor farmaceutice încheiat cu CJAS se arată că «părțile contractante pot cere rezilierea contractului după un preaviz de 30 de zile» (art. 18) . La art. 22 se precizează: «prezentul contract poate fi reziliat de către părțile contractante, pentru neîndeplinirea obligațiilor contractuale, sub condiția notificării intenției de reziliere cu cel puțin 30 de zile calendaristice înaintea datei la care se dorește rezilierea.» La capitolul XI din același contract sunt prevăzute căile de urmat până la reziliere: conciliere, arbitraj, judecată. Or, Casa nu a respectat nimic din toate astea"** - adaugă Antoaneta Popa.

Încă un program, peste lege

Adresele trimise de Casă către farmaciști sunt urmarea unor controale efectuate de Serviciul de Audit Intern al CJAS la farmacii. Reprezentanții Casei verificau dacă farmaciile țin sau nu țin evidența cantitativ valorică a gestiunii.

„În contractul pe care noi l-am semnat cu Casa, există o prevedere prin care furnizorul de servicii farmaceutice se obligă să introducă sistemul de evidență cantitativ valorică. Această clauză a fost preluată din Legea 145 și se referă la evidența medicamentelor care fac obiectul relației cu Casa. Adică acele medicamente pentru care se dau compensații și gratuități. Farmaciștii sunt obligați să furnizeze informații despre aceste medicamente pe baza unui program al Casei Naționale de Asigurări de Sănătate. Programul solicitat de Casă prin lege este implementat în toate farmaciile din județul Arad încă de anul trecut. Și de atunci se lucrează cu el - precizează Antoaneta Popa. **Însă CJAS a reluat acea clauză din contract, a interpretat-o fantezist, în fel propriu și pretinde farmaciștilor un program despre care nimeni nu știe nimic: nici ce trebuie să facă farmacia, nici ce cere Casa."**

În acest context, pe piață au apărut tot felul de programe pirat la care farmaciștii au apelat, dar au ajuns la concluzia că sunt inaplicabile. **„Și astfel, se intră în conflict atât cu legea dreptului de autor, cât și cu organele fiscale"**, spune Antoaneta Popa.

Ciudățenii

În ceea ce privește „drumul" parcurs de CJAS până la rezilierea contractului cu farmaciștii, succesiunea datelor este cel puțin ciudată. Iată cazul **Farmabios:** Controlul CJAS s-a consumat la **1 iunie**. Reprezentanții Casei i-au dat farmacistului termen 30 aprilie (!!!) pentru a-și instala sistemul de evidență cantitativ valorică. În **12 iunie**, la farmacie ajunge adresa Casei, în care se spune că, din **8 iunie**, contractul farmaciei cu Casa a încetat.

Refuzul lui Domșa și efectele lui

Din dorința de a limpezi astfel de neclarități, conducerea Colegiului Farmaciștilor s-a deplasat vineri la sediul CJAS, pentru a discuta cu directorul Gheorghe Domșa. **„Ne-a refuzat, sugerându-ne să ne înscriem în audiență pentru luni, la secretară."**

În urma acestei întâmplări, Colegiul Farmaciștilor a convocat o ședință extraordinară în care s-a hotărât sistarea eliberării medicamentelor compensate și gratuite. La aceeași ședință, Colegiul a hotărât angajarea unui avocat care să îi reprezinte pe farmaciști, din punct de vedere juridic. „Avocatul a dat asigurări că hârtiile trimise de Casă sunt nule de drept și nu au efect juridic asupra contractului. Adică contractul rămâne valabil. Așteptăm acum ca CJAS să anuleze adresele, să lase contractul să «curgă» și să ne dea un program prin care să știm exact ce avem de făcut" - conchide Antoaneta Popa.

❖ ❖ ❖

Colegiul Farmaciștilor atrage atenția Direcției de Sănătate Publică, Primăriei și Prefecturii, asupra acestei probleme. Însă nu poate să nu se întrebe de ce a fost creată această problemă. În breasla farmaciștilor se zvonește că ar exista interese meschine ce au ca scop reducerea numărului farmaciilor care să elibereze medicamente compensate și gratuite. Iar dacă o farmacie este scoasă din circuit, se poate considera falimentară.

DIANA DUȚU
Foto: V. MUSCA

Ultima oră: Având în vedere gravitatea avertismentului farmaciștilor, am încercat și am reușit să luăm legătura cu directorul Casei Județene de Asigurări de Sănătate Arad, dr. Gheorghe Domșa. El ne-a declarat: **„Nu știu nimic de hotărârea Colegiului Farmaciștilor. Dar nu îmi fac probleme. Sunt convins că mâine (astăzi - n. r.) se vor vinde medicamente compensate și gratuite. Avem farmacii la dispoziție care vor face acest lucru. Bag mâna în foc pentru asta. Pentru că în Colegiul Farmaciștilor nu există consens. Sunt câțiva revoluționari, dar sunt și unii care gândesc bine. Și ei vor da medicamente compensate și gratuite."**

În ceea ce privește catalogarea rezilierii ca **„unilaterală și abuzivă"**, dr. Domșa spune: **„Dacă farmaciștii vor, ne judecăm în penal. Pentru că ei au declarat pe propria răspundere că au în farmacie un sistem de evidență cantitativ valorică a gestiunii, când - de fapt - Casa a descoperit că nu îl au."**

Directorul CJAS îi așteaptă, astăzi, pe farmaciști în audiență.

Putem salva o viață

Daniel Costea, un tânăr de 26 de ani din Arad a fost diagnosticat cu leucemie acută. Singura lui șansă este o operație de transplant de măduvă extrem de costisitoare, în străinătate. Familia nu dispune de această sumă și de aceea apelăm la dumneavoastră, în speranța de a ne ajuta cu o sumă de bani sub formă de donație sau sponsorizare.

Orice sumă de bani este binevenită.

Conturile sunt deschise la Banca Agricolă Sucursala Arad, cont: 1299424 în lei; 1299456 în DEM, 1299451 în USD. Pentru orice informații suplimentare vă rugăm contactați d-na Svetlana Costea, telefon 057/210441.

ACTORUL ZOLTAN LOVAS, ÎNTRE PENSIONARI

Astăzi, începând cu ora 14, la Centrul de zi pentru vârstnici din cartierul Aurel Vlaicu, actorul Zoltan Lovas susține, gratuit, spectacolul cu piesa „Apropo, ați chemat pompierii?". La spectacol sunt invitați să participe toți membrii înscriși la acest centru. Ei au fost obișnuiți până acum cu prestațiile Teatrului veșnic tânăr, dar așteaptă cu nerăbdare spectacolul de azi.

„A fost inițiativa actorului Zoltan Lovas, o inițiativă frumoasă și lăudabilă. În funcție de impactul pe care îl va avea asupra oamenilor, spectacolul va fi susținut și la alte centre" - precizează Dorina Ciorba, șefa Centrului de zi pentru vârstnici din Vlaicu.

D. D.

Formularele „Anchete structurale 2000" trebuie depuse

Institutul Național de Statistică, Direcția Județeană de Statistică Arad, str. Cloșca nr. 2, anunță societățile comerciale care au primit spre completare „Ancheta structurală 2000", că au obligația de a depune de urgență formularele completate.

Nedepunerea acestora poate duce la amendarea societății cu sume cuprinse între 10-15 milioane lei.

PROFESII IMPORTANTE, NUMAI CU EXAMINARE PSIHIATRICĂ

☛ Persoanele vizate: parlamentari, profesori, medici și magistrați

Legea privind sănătatea mintală s-a aflat, săptămâna trecută, pe masa de lucru a Comisiei de Sănătate din Camera Deputaților. Mircea Ifrim, președintele Comisiei a declarat că **„legea trebuie să prevadă obligativitatea evaluării psihiatrice pentru exercitarea unor anumite profesii cum ar fi cele de parlamentar, profesor, medic și magistrat. Pentru că aceste profesiuni necesită integralitate psihică, iar persoanele bolnave psihic, cu un comportament inadecvat manifestat periodic pot deveni un pericol public."**

La ora actuală, în România, nu se cere evaluare psihiatrică pentru practicarea nici unei meserii. Un lucru cel puțin discutabil, mai ales în cazul profesiilor care implică munca directă cu oamenii. **„Din istorie știu că, în cazul cadrelor didactice, verificarea era obligatorie. În ceea ce-i privește pe medici, e treaba Colegiului Medicilor să vadă cui acordă dreptul de a răspunde de sănătatea oamenilor. La magistrați, ca la școala de șoferi, este nevoie de o certificare a stării de sănătate globală, nu numai mintală"** - spune **dr. Cristian Furnică**, medic psihiatru.

În ceea ce-i privește pe parlamentari, dr. Furnică are niște rezerve: **„Ceea ce oamenii reclamă, de obicei, la persoanele care au ajuns în Parlament nu este invaliditatea mintală, ci lipsa de moralitate, de dimensionare axiologică. Iar asta nu e treaba psihiatriei."** Dr. Furnică crede că cel mai bine ar fi ca partidele, atunci când își întocmesc listele electorale, să-și verifice propriii oameni. **„Este o treabă internă a partidului. Să se stabilească prin lege acest lucru, mi se pare ciudat, chiar periculos. Pentru că lasă loc de abuz. Se pune întrebarea cine va verifica psihologul sau psihiatrul care a făcut evaluarea. Pentru că există tot felul de interese. Ele ar dispărea în cazul în care evaluarea s-ar face în interiorul partidului. Tot cu ajutorul unor specialiști, dar specialiști agreați de partid, care să promoveze interesul acestuia."**

S-ar putea ca legea privind sănătatea mintală să-i oblige la efectuarea unei evaluări psihiatrice și pe candidații la admiterea în facultate. Motivul: **„studenții schizofrenici pot deveni un pericol pentru colegi și profesori"** - afirmă președintele Comisiei de Sănătate din Camera Deputaților. Dacă acest lucru va ajunge să se întâmple în realitate, probabil că se va crea o adevărată harababură la cabinetele medicilor psihiatri. Și nu pentru că lumea s-ar înghesui la programarea unei examinări psihiatrice (care durează cel puțin o lună, cu întâlniri săptămânale), ci pentru a obține cât mai rapid o ștampilă care să certifice un diagnostic favorabil. **„Problema este că la noi se va face totul la modul heirupistic. Se va umbla cu hârtii pe la toate ușile pentru ca, în două zile, să se pună o semnătură pe ele. Mi se pare cât se poate de haios"** - conchide, dezamăgit totuși, dr. **Cristian Furnică.**

DIANA DUȚU

PREFECTURA NU S-A DUMIRIT CE E CU SERVICIUL PUBLIC ÎN FOLOSUL CETĂȚEANULUI

În cadrul penultimei teleconferințe cu prefecții, premierul Adrian Năstase a anunțat înființarea unui serviciu public în folosul cetățeanului. Motivarea acestei măsuri: absența audiențelor din programul unor prefecți, transparența informației, informarea directă a cetățenilor. „În Prefectura Arad, toate aceste aspecte sunt îndeplinite deja. Prefectul are program de audiențe în fiecare luni, între orele 15-17, cu posibilitate de prelungire. Pe cât posibil, se încearcă rezolvarea pe loc a problemelor cetățenilor. Fiecare sesizare serioasă a oamenilor este verificată de Corpul de Control al Prefecturii, care face un raport de concluzie, îl predă prefectului, iar acesta ia măsuri" - spune **Șerban Popescu**, purtător de cuvânt al Prefecturii Arad.

El a mai precizat că Guvernul nu a emis încă nici un act prin care să reglementeze funcționarea Serviciului public în folosul cetățeanului. „Ne consultăm cu Ministerul Administrației Publice, pentru a vedea ce presupune acest serviciu" - conchide Popescu.

D. DUȚU

JUNIORII DE LA F[illegible]A, CEI MAI BUNI DIN ROMÂNIA

CAMPIONII FOTBALULUI JUVENIL

Iată că la intervale de timp mai mari sau mai mici, de data asta după cinci ani, UTA scoate din nou o generație de campioni la nivelul juniorilor. După succesul din 1996, când băieții lui Tisza au câștigat titlul de juniori mari, într-un turneu la Dej, în trei, învingând atunci pe „U" Cluj și Dinamo, iată că acum, mai precis sâmbătă, în deschidere la finala Cupei României, UTA a învins pe juniorii Sportului Studențesc. Tinerii fotbaliști arădeni, pregătiți de Liviu Giurgiu, aduc cel de al cincilea titlu de campioni în fotbalul juvenil românesc de-a lungul unei istorii de peste o jumătate de secol al clubului UTA. Performanță pentru care jucătorii, antrenorii și conducătorii merită felicitări. Problema e însă alta și anume cum se regăsesc acești juniori la nivelul echipei mari. Aici e problema. Ne-am pus mari speranțe în generația de campioni a lui Feri Tisza că vor readuce pe UTA în „A", dar a rămas doar un vis. Ba, mai mult, în acest final de sezon abia am scăpat de o rușinoasă retrogradare în „C". Poate această nouă generație să facă, cu timpul, pasul spre „A", pentru că, așa cum spuneam, Aradul are un fond de tinere talente care ar putea forma o echipă de primă divizie. Să nu uităm că printre cele opt echipe de juniori din acest campionat, câștigat detașat de UTA, se numără încă o echipă arădeană, este vorba de ACU Astra Arad, în timp ce iese în evidență absența, la acest nivel, a celor de la Steaua, Dinamo, Rapid, ca să dăm doar câteva exemple de cluburi mari, cu pretenții. Cu alte cuvinte juniori de valoare avem, dovadă este chiar titlul câștigat, dar și intenția unor cluburi precum Steaua de a-l transfera pe portarul arădean Huțan în Ghencea. Dacă se va realiza, ar fi al treilea portar arădean la vârsta junioratului transferat în prima divizie în ultimul an. De la Telecom au plecat doi. Mai întâi Pleșca la FC Național, apoi Marinca (fiul șefului grupării telefoniste) la Universitatea Craiova. Acum se duc tratative pentru Huțan. Iată, trei portari de perspectivă, încât te întrebi, când o fi să fie, noi cu cine mai promovăm.

Tot pe „Lia Manoliu" s-a consumat și ultimul act al Cupei României, dintre Dinamo și Rocar, asta după ce „câinii roșii" au terminat campionatul pe locul secund, ce le asigura oricum un loc în Cupa UEFA, în timp ce Rocarul a luat drumul diviziei B. Surpriza putea să se întâmple și să câștige echipa retrogradată, spre disperarea celor de la Rapid, care stăteau la coadă pentru un loc în UEFA. Până la pauză așa se și prezentau lucrurile, în sensul că Rocar a intrat la cabine cu un 2-1 în favoarea sa. După pauză nu i-au mai ținut baierele și dinamoviștii au mai înscris de trei ori, adjudecându-și noul trofeu oferit federației de Ion Țiriac, în timp ce rapidiștii vor lua și ei trenul spre Europa. Toate bune și frumoase în transmisia finalei Cupei pe postul de televiziune ANTENA 1. Un singur lucru au omis cei doi crainici sportivi să amintească și anume cine a câștigat în deschidere finala campionatului național de juniori. Să fi uitat să amintească pentru că o echipă din Arad și nu din București este noua campioană?

ALEX. CHEBELEU

Fără drept de apel

F.C. UTA - SPORTUL STUDENȚESC 3-0 (1-0)

Stadion „Lia Manoliu". Timp frumos. Teren bun. Spectatori: 500. Șuturi la poartă: 14-7. Șuturi pe poartă: 13-4. Cornere: 7-3. Au marcat: Ianu min. 41, Matei min. 89 și R. Fritea min. 90 (penalty).

***Formații - FC UTA:** Huțan-Ardelean, Demian, Bier, Purda-Drida (min. 88 - Matei), R. Fritea, Mărginean, Rus (min. 85 - Gafița) - Ianu, A. Drăgan (min. 73 - Ciortan). Antrenori: L. Giurgiu și M. Montali. **Sportul Studențesc:** Coman-Tudoran (min. 73 - Zamfir), Rațiu, Rădulescu (min. 78 - Scarlat), Florea - Colec, Ivan, Nicolau, Bogdan (min. 46 - Costache) - Negru, Secăreanu. Antrenor: N. Gorgorin.*

A arbitrat foarte bine: Augustus Constantin (Rm. Vâlcea) - centru, ajutat cu greșeli de asistenții: Cristian Nica (Ploiești) și Andrei Ioniță (București). Delegat FRF: Dan Ionescu (București).

Cartonașe galbene: Drida și Mărginean, respectiv Negru, Bogdan și Colec. Cartonaș roșu: Colec min. 90 (Sportul).

Jucătorul meciului: Petre Purda (UTA).

„Federalul" Nicolae Pantea, arădean de origine, agață de gâtul juniorilor UTA-ei medaliile de campioni

După ce cu toții ne-am rugat să nu plouă, pentru ca meciul UTA-Sportul să aibe loc pe stadionul „Lia Manoliu", în deschiderea finalei Cupei Tuborg - mă rog, dacă poate fi numită uvertură ceva cu... patru ore mai devreme - timpul a ținut cu noi și cu Zeul fotbal. Cele mai bune două echipe de juniori mari din țară se înfruntau cu medaliile și tricourile de campioni pe masă: **UTA și Sportul.**

Chiar dacă, în general, în tabăra noastră domnea optimismul, unii erau rezervați, să nu spunem sceptici. La final și-au dat seama că emoțiile lor nu își aveau rostul, junii UTA-ei impunându-se într-o manieră categorică, de mare echipă.

Nici nu ne-am luat bine locurile la masa presei, că A. Drăgan trece pe lângă deschiderea scorului, șutul său din 16 m trecând de puțin pe lângă. Arădenii își fixează adversarul în propria jumătate, controlând autoritar disputa. Mare ocazie de gol în min. 15. A. Drăgan îl angajează pe Ianu, dar „lobul" acestuia cade pe bară. Asediul la poarta studenților bucureșteni continuă. Min. 22 - șut Rus, scoate Coman; min. 28 - acțiune R. Fritea, șut respins... din greșeală de coechipierul Rus, care salvează Sportul.

Golul ce efectiv plutea „în aer", vine cu patru minute înainte de pauză. Plecat de la limita ofsaid-ului, R. Fritea centrează pentru Ianu, care pune latul în fața porții goale și 1-0. Pauză.

Mai puțin convingătoare evoluția băieților noștri în primele minute ale reprizei secunde, lucru ce dă curaj Sportului. În min. 65, Huțan scoate greu, de pe linia porții „torpila" lui Negru și inimile noastre bat tot mai puternic. Câteva schimbări inspirate și niște muștruluieli schimbă din nou registrul partidei. Chiar dacă este în avantaj, UTA atacă, nu conservă fragilul rezultat. Sportul cedează fizic și psihic, după golul doi. **Era min. 89, când Purda (chiar în ziua meciului și-a aniversat ziua de naștere) face o cursă senzațională pe stânga, trece de patru adversari, așază mingea în spate pentru nouintratul Matei, care finalizează cu sânge rece, 2-0.** Tabela se va „închide" în secundele de prelungiri. **R. Fritea este faultat clar în suprafața de pedeapsă, penalty-ul just acordat fiind transformat tot de el și 3-0, rezultat final.**

Ultimul fluier declanșează fiesta în tabăra UTA-ei. Hora bucuriei, lacrimi, șampanie, medalii, tricouri de campioni, îmbrățișări, felicitări, promisiuni și... speranțe în această generație de aur, care, poate și trebuie să aducă UTA în elita fotbalului românesc.

DANIEL SCRIDON

Felicitări

... după alți cinci ani, roadele muncii lui Feri Tisza, continuate cu succes de Liviu Giurgiu și Manuel Montali, dau din nou... lacrimi de bucurie iubitorilor fotbalului arădean. „Bătrâna Doamnă" a sportului rege din România are cei mai buni juniori, lucru cu care ne mândrim. Toți cei 22 de jucători, ce au contribuit într-o mai mică sau mai mare măsură la cucerirea titlului național, merită sincere felicitări. Aceleași gânduri de bine și conducătorilor clubului UTA, care au investit încredere și bani în această nouă „generație de aur".

Povestea s-a încheiat frumos pe „Lia Manoliu", acolo, unde, aproape toți jucătorii UTA-ei au călcat pentru prima oară. Un 3-0, care reflectă fidel diferența de valoare între junii „alb-roșii" și cei ai Sportului Studențesc.

Cu lacrimi în ochi, antrenorul Giurgiu regreta, că Feri Tisza nu a putut fi prezent la această finală să împărtășească bucuria victoriei alături de cei pe care i-a inițiat în tainele fotbalului. Un gest de fair-play impresionant, pe care, nu știm câți antrenori l-ar fi făcut. Acela, de a recunoaște că victoria finală îi aparține în proporție foarte mare și lui nea' Feri. Încă o dată, felicitări Liviu Giurgiu.

MONTALI, PRIMUL ANTRENOR ITALIAN, CAMPION ÎN ROMÂNIA

În premieră pentru țara noastră, un italian, pe banca unei echipe românești, devine campion. Acesta este Manuel Montali, care îi pregătește pe juniorii de la UTA. Iată ce ne-a spus acesta, vizibil emoționat după obținerea unei asemenea performanțe: **„Sunt foarte fericit și mulțumit. Este o onoare pentru mine să antrenez o echipă așa bună, cu băieți extraordinari. Avem un lot cu un caracter de beton și - să nu uitați - din urmă vin și alți jucători, născuți în anul 1985. Remarc toată echipa, nu fac nominalizări individuale, dar vreau să spun că mă bucur pentru Matei, care a revenit cum nu se poate mai bine, după o lungă perioadă de absență."**

Celălalt antrenor al juniorilor de la UTA, Liviu Giurgiu, a evocat munca lui Francisc Tisza, spunând următoarele: **„Când am preluat echipa și am văzut-o, credeam și speram că o să câștigăm titlul național. Foarte multe merite îi revin lui Tisza, el având - atenție - o proporție mare în această performanță, cam 80%. Am câștigat - zic eu - meritat. Sportul a încercat să se agațe de orice, a vrut să egaleze, noi ne-am speriat puțin și de aici a venit acea dominare de la mijlocul reprizei secunde. Dar, în final, totul a fost bine."**

LEO SFÂRA

Crâmpeie din bucuria campionilor. Antrenorul italian Montali, aruncat în sus de elevii săi

„EROII" AU CUVÂNTUL

Marius Demian: „Astăzi (n. n. - sâmbătă) a fost încununată munca de până acum a noastră și a antrenorilor. Sportul e o echipă bună, dar am fost mai mobilizați decât ei și am învins. A fost un moment de cădere la mijlocul reprizei a doua, dar - în calitate de căpitan al echipei - i-am încurajat pe băieți, spunându-le să aibe încredere în ei și să lupte până la capăt."

Radu Mărginean: „Este cea mai mare realizare a noastră. Am demonstrat că suntem cei mai valoroși juniori din țară, chiar și cu câțiva jucători mai mici decât vârsta maximă permisă. Pentru mine acest joc a fost deosebit de greu, pentru că am evoluat aproape tot campionatul la prima echipă, iar acum am resimțit oboseala. Vreau să mulțumesc tuturor coechipierilor că s-au dăruit în teren și au dat totul pentru victorie."

Alin Drăgan: „Para+doxal și poate curios, mie mi s-a părut că prima repriză a fost mai grea, cea de-a doua mai ușoară. I-am prins de două ori pe contraatac și le-am dat tot atâtea «boabe». Știam, înainte de meci, că Sportul Studențesc formează o garnitură puternică, dar acest lucru parcă în teren nu s-a văzut. Nici un moment nu am crezut că putem pierde, căci am venit la București cu mentalitate de învingători și victoria nu ne putea scăpa. Am venit să luăm titlul, nu doar în excursie."

Sebastian Huțan: „Cel mai important titlu pe care l-am obținut a fost cel de astăzi (n. n. - sâmbătă). Am întâlnit o echipă foarte bună, cu patru jucători la lotul național, pe care îi cunoșteam. Eram convinși că va fi greu, dar am reușit să ne mobilizăm și cu ajutorul lui Dumnezeu am izbutit să câștigăm. Dedic această victorie d-lui Dan Țapoș, pentru că m-a pregătit pe tot parcursul acestui campionat și d-lui Tisza, fără de care noi nu eram aici."

LEO SFÂRA

LUPAȘ A INVOCAT VALOAREA

Într-un alt sector al tribunei 0 de pe stadionul „Național", Marin Lupaș urmărea meciul emoționat, fără să scoată o vorbă. Lângă președintele UTA-ei, Angelo Gandolfi stătea cu încă șapte italieni, veniți special la acest meci.

La final, când arbitrul Augustus Constantin a fluierat pentru ultima dată, Marin Lupaș ne-a declarat scurt și la obiect: **„După o muncă de doi ani de zile, unde a existat o maximă concentrare din partea tuturor, a venit și rezultatul. E valoarea echipei, a antrenorilor și - în final - a clubului."**

L. S.

CUPA ROMÂNIEI A INTRAT ÎN VITRINA „CÂINILOR ROȘII”

Outsiderul a jucat bine doar o repriză. Insuficient!

DINAMO - ROCAR 4-2 (1-2)

Sâmbătă, 16 iunie 2001. Stadion „Național”, ora 21,30, teren bun, timp excelent pentru fotbal (nocturnă), spectatori 25.000. Au marcat: Mihalcea - min. 6 și 72, M. Niculae - min. 56 și 69, respectiv Ursu - min. 10 și Nicolae - min. 31.

***DINAMO:** Prunea-Onuț, Năstase, Mihali, Tâlvan-Kiriță, Bolohan, Lupescu, Tameș (min. 89 - Badea) - M. Niculae (min. 90 - Zicu), Mihalcea (min. 84 - Cl. Drăgan).*

***ROCAR:** Rădulescu-I. Voicu (min. 43 - Ir. Voicu), Nemțanu, C. Cristescu, Zanc, Ursu - Alexa, Șuleap, Buia-Nicolae (min. 79 - Vrăjitoarea), Manta (min. 62 - Iacob).*

***A arbitrat bine:** Urs Maier - la centru, ajutat cu greșeli de Laurent Rousis și Antonio Vecchio - asistenți (toți din Elveția).*

***Cartonașe galbene:** Mihalcea, Bolohan, M. Niculae, Tameș, Năstase, respectiv Cristescu, Ir. Voicu, Buia.*

O echipă mare și una mică și-au dat întâlnire în finala celei de-a 63-a ediții a Cupei României. Față în față se aflau Dinamo și Rocar. Dinu, contra Dumitriu! Liniștea, contra furtunii! Moralul bun, împotriva celui scăzut!

După cum bine se știe, patronul celor din Berceni, Gheorghe Florea, a amenințat că echipa lui nu se prezintă, după ce arbitrii l-au furat în partida de la Craiova, cu Universitatea. Meci pierdut, care a echivalat cu retrogradarea în „B”. Așadar, stări de spirit diferite în cele două tabere. Unde mai pui diferența de valoare individuală, în favoarea celor de la Dinamo.

În teren, însă, la început, lucrurile au stat complet pe dos. E drept, nu ne-am așezat prea bine pe scaune, că Giani Kiriță centrează de pe dreapta, Mihalcea reia spre poartă, Rădulescu parează mingea în extremis, dar asistentul Rousis a văzut că „buclucașul obiect” a trecut de linia porții și a luat-o la fugă spre centrul terenului, ceea ce înseamnă gol. „Centralul” Maier îi vede și indică centrul terenului. Ce fază!

Era 1-0, în min. 6 și nimeni nu se mai gândea că Rocar poate reveni în joc. Însă, după doar patru minute, Ursu trimite o torpilă de la 30 de metri, reușind un euro-gol. Galeria dinamovistă e redusă la tăcere, suporterii lui Buia et comp. sunt în delir, la masa presei unii își dau coate și au chiar curajul să spere și să spună că ar fi bine ca la pauză Rocar să conducă.

Echilibrul e la el acasă, „câinii roșii” nu au curajul să riște, „bercenarii” evoluează fantezist, îi domină psihic pe adversari și Manta, în min. 21, poate produce surpriza, dar trage peste, după ce întoarce doi adversari, la doar 8 m de poartă.

Vine minutul 31. Buia execută un corner de pe stânga, Șuleap lasă mingea să treacă peste el și - de la 10 metri - cu o „bombă”, Nicolae îl execută pe Prunea: 1-2. Cea mai mare parte a stadionului amuțește, la lojă stafful celor de la Steaua își freacă mâinile de bucurie, iar în fața televizorului - aproape sigur - George Copos devine negru de supărare, la acest scor Rapid fiind scoasă din Cupa UEFA.

La tribuna a II-a, grupul de suporteri ai lui Rocar, îmbrăcați în roșu complet de patronul Florea, domina fondul sonor de pe „Național”, căci vreo 20.000 de oameni erau nedumeriți de ce se vedea pe gazon. Până la pauză nu se mai întâmplă nimic, în cele 15 minute de odihnă se comentează scorul și mai toți erau de acord că mai e o repriză, extrem de importantă.

Vine partea secundă a întâlnirii. În minutul 56, Tâlvan execută un corner, portarul Rădulescu respinge exact până în picioarele lui M. Niculae, iar acesta înscrie din mijlocul careului mare: 2-2.

Din acest moment, lucurile se schimbă total, partida ia o altă turnură. Dinamo nu mai poate fi oprită, Rocar dă semne de neputință și golurile cad ca o consecință logică. În minutul 69, Tameș trece ca prin brânză prin apărarea adversă, ultima soluție fiind faultul în suprafața de pedeapsă, responsabilitatea picând pe capul lui C. Cristescu. Penalty-ul a fost transformat de M. Niculae: 3-2. Doar trei minute au trecut până când Mihalcea a primit o minge în adâncime și - scăpat singur - l-a învins pe Rădulescu, după ce l-a culcat cu o fentă de mare fotbalist: 4-2.

Final apoteotic, intră și Claudiu Drăgan, pentru ca satisfacția noastră să fie deplină și din tribune se aude la unison: „Dinamo, Dinamo, Dinamo!”

LEO SFÂRA

Foto: ȘT. MATYAȘ

Portarul Rădulescu (în tricou de culoare deschisă) a respins greșit până la M. Niculae, care a marcat pentru 2-2. Fază din meciul Dinamo-Rocar

DECLARAȚII DUPĂ MECI

Cornel Dinu (antrenor principal - Dinamo): „A fost o finală onorată de ambele combatante, cu șase goluri, cu răsturnări de situație și cu un outsider care a evoluat fără complexe, lucruri ce au dat suspans acestei întâlniri. Îl felicit pe Dumitru Dumitriu pentru jocul prestat de echipa sa, care a dovedit că a ajuns meritat în finala Cupei României. Atuurile noastre au fost luciditatea din repriza a doua, precum și coeziunea jucătorilor care veneau după un an plin de greutăți și necazuri. A fost o victorie în memoria celui care a fost Cătălin Hâldan. Am primit două goluri din cauza neatenției fundașilor, dar am putut reveni în partea a doua și asta datorită lucidității lui Ionuț Lupescu.”

Dumitru Dumitriu (antrenor principal - Rocar): „Dinamo a fost superioară în acest meci. La noi, orice lipsă se vede, accidentarea lui Ionuț Voicu stând mărturie. Una peste alta, cred că a fost un spectacol plăcut, la care am participat și noi o repriză și ceva. Voi rămâne - în continuare - la Rocar, în Divizia B.”

Marius Niculae (jucătorul finalei, desemnat de reprezentanții mass-media): „Am jucat acest meci cu gândul la Cătălin Hâldan, în memoria lui. Eu dedic golurile pe care le-am marcat lui Cătălin și familiei sale. La pauză a fost greu, dar am crezut în șansa noastră și am crezut că putem reveni de la orice scor. Atuul nostru a fost că fiecare am luptat pentru echipă, nu pentru interesul personal.”

LEO SFÂRA

VĂZUTE ȘI AUZITE CU... TUBORG!

● Puține VIP-uri ale lumii fotbalistice au ținut să asiste la finala juniorilor, dintre UTA și Sportul. Totuși, i-am remarcat pe: Gică Hagi, Victor Pițurcă, Mircea Sandu, Adalbert Kassai sau Giovani Becali. ● În schimb, la finala Cupei României Tuborg, loja s-a dovedit a fi prea mică pentru puzderia de VIP-uri din lumea sportului și nu numai. ● Suporterii dinamoviști de la Tribuna I au avut ceva de împărțit cu actorul Florin Călinescu, un fan declarat al echipei Rocar. De tradiționala m ...; de pe stadioanele noastre, nu a scăpat nici stelistul Gigi Becali. ● Compania Tuborg cea care s-a ocupat de spectacolul din teren și din tribune, la toate s-a gândit, numai la bere, nu. În alți ani, puteai servi un „Tuborg” rece, la pahar de plastic. De această dată ne-am mulțumit cu „Coca-Cola”. ● În schimb, show-ul din pauză, cu lasere, muzică instrumentală și de percuție și multe artificii, a fost unul fastuos. ● Ziariștii acreditați au desemnat prin vot secret jucătorul finalei. A ieșit dinamovistul Marius Niculae, în asentimentul publicului de pe „Lia Manoliu”. ● Premierul României, Adrian Năstase, împreună cu ministrul Tineretului și Sportului, Georgiu Gingăraș au efectuat festivitatea de premiere, sub atenta supraveghere a mascotei „Tubi”. ● După meci, sorții au decis ca Ursu și Manta, respectiv Tene și Mihalcea să facă controlul antidoping. ● Căpitanul dinamoviștilor, Ionuț Lupescu, a întârziat la vestiare și a trebuit să plece de la stadion cu o mașină a unui angajat al clubului. ● În autocarul ce-l uitase pe Lupescu și-a găsit un loc și „Iedu mic”, allias, Alin Drăgan, fratele lui Claudiu. A fost o dublă bucurie în familia Drăgan. Ăl mic a devenit campion de juniori, iar ăl mare, a câștigat Cupa României Tuborg.

Foto: ȘT. MATYAȘ

Dinamoviștii pe podiumul de premiere, cu prețiosul trofeu în brațe

DANIEL SCRIDON

ON
ON CLINIC LTD
CENTRU MEDICAL INTERNAȚIONAL

Rezolvarea sigură a problemelor de DINAMICĂ SEXUALĂ MASCULINĂ prin intermediul Clinicilor ON în Timișoara

O viață sexuală completă !

O viață sexuală completă este o cheie importantă pentru funcționare sănătoasă sub toate aspectele vieții, mai ales în relația dintr-un cuplu.
Dacă există o problemă, este mai bine să te ocupi de ea imediat și să nu o ignori.

Îmbunătățirea vieții sexuale

La Clinicile ON există o singură specialitate: Îmbunătățirea vieții sexuale, fapt pe care îl realizăm în mod excelent și profesionist.
Dacă aveți impresia că frecvența relațiilor sexuale ale dvs. și ale partenerei dv. nu vă satisface sau nu o satisface, dacă vă deranjează unul din fenomenele cunoscute fiecărui bărbat: ejaculare precoce, erecție slabă, sau impotență în orice stadiu, acesta este momentul să vă adresați CLINICILOR ON și să vă rezolvați problema.

• Camere de așteptare private și asigurarea discreției pacientului este garantată.

Timișoara : 056-134.888
București : 01-311.19.29
Baia Mare : 062-433.303
Iași : 032-113.022

Dialoguri de vacanță

„SUNT UN COPIL AL ARADULUI"

• declară ȘTEFAN CRIȘAN, singurul portar arădean ce a activat în Bundesliga

Vă mai amintiți de Ștefan Crișan? S-a născut la 10.01.1969 în Macea. A început fotbalul la „piticii" UTA-ei sub bagheta lui Viorel Pasc, trecând apoi la CSȘ Arad, antrenor fiindu-i Gheorghe Damian. La 16 ani este cooptat de Strungul, antrenat de Gavrilă Birău, după scurt timp fiind „racolat" de UTA, unde i-a avut antrenori pe „Coco" Dumitrescu și Marcel Pigulea.

În 1987 ia drumul „Cetății Băniei" solicitat de regretatul Tică Oțet, evoluând pentru „Campioana unei mari iubiri" în 50 de meciuri pe prima scenă. În paralel acumulează 60 de meciuri la naționala de juniori antrenată de Mircea Rădulescu. A jucat un meci în Cupa UEFA („U" Craiova-GD Chaves 3-2), titularul Lung fiind suspendat. Pleacă în Germania în '90, evoluând la FC Nürnberg (antrenor Arie Haan), trei ani în Bundesliga, după care mai activează la Jahn Regensburg (liga a III-a), Jahn Forchsim (liga a III-a), în prezent fiind goalkeeperul lui Greuther Fürth (liga a II-a).

– Ștefane, deși evoluai la Universitatea Craiova, te-ai decis să pleci la numai 21 ani în Germania. Nu ai regretat acest pas, pentru că ai ratat șansa de a fi campion al României în acel an?

– Să știi că uneori consider că am plecat prea repede, dar datorită faptului că fratele meu era deja în Germania, iar cumnatul meu (Ștefan Stoica) vroia să facă și el acest pas, nu am mai stat pe gânduri.

– Care a fost prețul tranzacției?

– Deși Craiova a cerut 100.000 dolari, cei de la Nürnberg au scos din buzunar o sumă mai mică, prilejuind oltenilor și un turneu în Germania și Austria.

– De ce ai plecat de la Nürnberg?

– Ghinionul meu a fost că l-am prins în lot pe Andreas Köpke, într-o echipă de cupe europene, avându-i în lot pe Ehstein sau croatul Casalo, iar în pofida faptului că olandezului Arie Haan îi plăcea de mine, eu vroiam să apăr meci de meci și astfel m-am transfertat la Regensburg, unde am stat din '93 până în '97.

– Dar, totuși, ai mai făcut o escală la Nürnberg.

– Da, într-adevăr, în sezonul 1997-1998 am revenit la echipa antrenată atunci de Felix Magath, ei fiind în „Zwei Bundesliga". Eu intrasem, însă, între timp în afaceri la o firmă de cosmetice și pentru un singur antrenament ratat am căzut în dizgrația lui Magath.

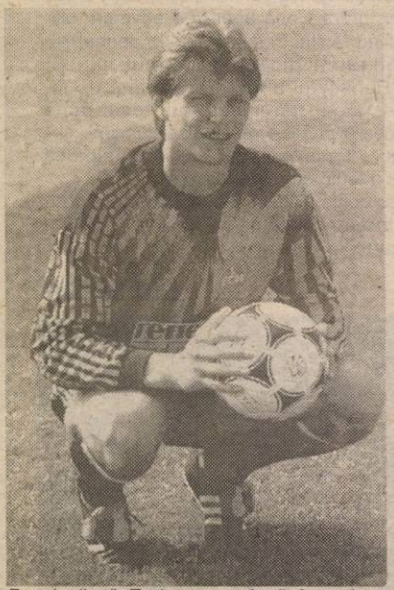

– Cum a fost cu oferta Craiovei?

– Asta de unde o mai știi? În '94, Cârțu a revenit la Craiova și i-a solicitat lui Cămătaru să mă readucă în Bănie, soția mea fiind olteancă. Dar cei 30.000 dolari solicitați de mine au fost piedica acestui „come back".

– Te-am văzut în tribune, la meciul UTA-Corvinul...

– Am rămas dezamăgit de haosul și lipsa de tactică ale arădenilor, iar portarul (n. a. - Huțan) a ezitat să iasă pe centrare având și o talie mică.

– Care ar fi în viziunea ta, cauzele declinului fotbalului românesc la nivel de cluburi?

– Vezi, tu, Sorine, în Germania sponsorul nu intervine decât financiar în mersul clubului. Aici, cu niște antrenori fără coloană, sponsorii dau banul, fac echipa, mai rămâne doar să dea și gol. În aceste condiții nu văd vreo relansare, deși regret că afirm asta.

– Bolidul tău m-a lăsat „interzis". La cât se ridică câștigul tău anual din fotbal?

– În timp ce un muncitor ia 2500 mărci/lună, eu câștig anual 40.000 mărci la nivelul ligii a II-a.

– Care ar fi cel mai frumos moment al carierei tale?

– Primul meci în Divizia A, când am apărat un 11 m tras de Lupu în meciul de la București cu Victoria, noi câștigând cu 1-0 prin golul lui Ștefan Stoica.

– Planuri de viitor?

– Sper să mai apăr patru ani, în paralel urmez și școala de antrenori de la München, pe care sper să o termin cu brio.

– La final, ce ai dori să transmiți cititorilor ziarului „Adevărul"?

– În primul rând să avem o echipă UTA mai bună și multă liniște sufletească, iar vouă vă mulțumesc că nu m-ați uitat. Sunt copilul Aradului și vin întotdeauna cu plăcere acasă!

SORIN CAZAN

Astăzi

JUNIORII, CONTRA DIVIZIONARILOR D

Comisia de copii și juniori de pe lângă A. J. F. Arad, organizează astăzi, cu începere de la orele 16,00, un joc ce va opune selecționata de juniori născuți în anul 1982 și selecționata Diviziei D „Rowo", fotbaliști cu vârste până la 23 de ani. Meciul se va disputa pe stadionul Astra.

A. H.

S-AU STABILIT PERECHILE BARAJULUI

La sediul Federației Române de Fotbal, sâmbătă dimineața a avut loc tragerea la sorți a partidelor de baraj pentru promovarea, respectiv menținerea în Divizia A. Sorții au decis confruntările *Farul Constanța-FCM Bacău și F. C. Baia Mare-Foresta Suceava.* Disputele sunt programate pe 20 iunie (turul) și 24 iunie (returul). Prima manșă se desfășoară pe terenurile echipelor ce provin din eșalonul doi - Farul și F. C. Baia Mare. La aceste meciuri au dreptul să participe jucătorii transferați cu cel puțin 6 etape înainte de încheierea campionatului. Cumulul de cartonașe galbene nu este luat în considerare.

A. H.

Cupa UEFA - Intertoto

CRAIOVA REMIZEAZĂ, BISTRIȚA PIERDE

Sâmbătă și duminică s-au desfășurat întâlniri din cadrul primului tur al Cupei UEFA-Intertoto la fotbal. Participantă la întrecere, Universitatea Craiova a remizat pe teren propriu, scor 3-3, în fața echipei albaneze KS Bylis Ballsh. Au marcat Ștefan Grigorie (min. 8 și 82 - penalty), Ionuț Stancu (min.9) respectiv Tapa (min. 44), Imiraj (min. 68) și Vito (min. 72). Cealaltă reprezentantă a fotbalului românesc, Gloria Bistrița a jucat în deplasare cu F. C. Jazz Pori (Finlanda), pierzând cu scorul de 1-0.

A. H.

Il Calcio

A.S. ROMA ESTE CAMPIOANA

În ultima etapă a campionatului italian de fotbal s-au înregistrat următoarele rezultate: A.S. Roma - A.C. Parma 3-1, Brescia-Bari 3-1, Fiorentina-Napoli 1-2, Internazionale-Bologna 2-1, Juventus-Atalanta 2-1, Lecce-Lazio 2-1, Reggina-A.C. Milan 2-1, Udinese-Vicenza 2-3, Verona-Perugia 2-1. Clasamentul final: 1. A.S. Roma 75 p., 2. Juventus 73 p., 3. Lazio 69 p., 4. A.C. Parma 56 p., (vor juca în Liga Campionilor), 5. Inter 51 p., 6. A.C. Milan 49 p., 9. Fiorentina 43 p., câștigătoarea Cupei Italiei (vor evolua în Cupa UEFA) ...... 16. Vicenza 36 p., 17. Napoli 36 p., 18. Bari 20 p., (au retrogradat în Serie B).

Au promovat Torino, Piacenza, Chievo și Venezia. Reggina și Verona vor juca baraj.

CUPA TELECOM

ȘANDOR, GALL ȘI BORA DIN NOU PE GAZON

Adunând la start peste 150 de competitori, reuniți în 11 formații, Cupa Telecom a prilejuit și reîntâlnirea cu foste glorii ale fotbalului arădean, jucători care au pășit cândva pe un gazon mult mai „verde" și mai lipsit de patimi și „păcate". I-am văzut la lucru într-o echipă cu un nume sugestiv, „Baza Sportivă" pe: Bicski-Șandor, Gall, Tusza, Pârvu, Drăucean, Bora, Drăgucean, Roșca și Marinca, ultimul dovedindu-se - poate nu credeți - un adevărat pericol pentru porțile adverse, dovadă cele treisprezece goluri marcate de-a lungul competiției. Lor li s-a adăugat Ghiță Ghiunghiușan - fost voleibalist de performanță și Marius Țeicu, „one man show"-ul grupării FC Telecom, o prezență mai mult decât pitorească.

Finala a adunat în tribune aproximativ 200 de spectatori. Care nu au regretat, fiind martorii unei partide cu sare și piper, balanța înclinându-se în final spre cei de la „Electroalimentare", cu Gino Marconi în zi de grație, „Baza sportivă" acuzând „vârsta, greutatea și cârceii", scorul final având o importanță mult mai mică, conform declarației lui Cristi Lupei, sufletul și organizatorul competiției. Nu au lipsit Gicu Donovici - director general Romtelecom Arad, Ioan Necula - director tehnic, Nelu Pașca - director economic, cărora li s-a alăturat Ioan Andrei - lider sindical Romtelecom România, tentat chiar să intre în teren. Dar pentru că orice competiție își are laureații săi, vi-i prezentăm: cel mai bun jucător - Ioan Șandor, cel mai bun portar - Florin Popa (la mustață în fața lui Ștefan Bicski), golgeter - Alin Muscă (nu avem fotografii, el fiind fiul fotoreporterului nostru Viorel Muscă), cel mai tânăr competitor - Gabriel Coroiu, cel mai bătrân - Ioan Draica. Și, normal, clasamentul final: 1. Electroalimentare, 2. Baza Sportivă, 3. Rețea PC 1, 4. BTR Romtelecom.

Premiul reprizei a treia, în unanimitate: Augustin Budea - Romtelecom Ineu, pentru că „Prietenii știu de ce!"

F. C.

CUPA „COTTA INTERNATIONAL" A LUAT DRUMUL IUGOSLAVIEI

Aflată la prima ediție, competiția disputată sâmbătă pe stadioanele CSȘ Gloria și UTA a adunat la start 20 de echipe împărțite pe două categorii de vârstă: 1990 și 1991, fiecare categorie având la rândul ei două grupe.

Categoria 1990

Grupa A: FC UTA (antrenor A. Bacoș), FC Bihor Liberty (G. Szilaghi), Vojvodina Novi Sad (M. Smajic), CSM Reșița (R. Sandu), Tisza Volan Szeged, CSS Arad (D. Henegar).

Grupa B: A. S. Romvest (A. Meszar), Oroshaza, LPS Banatul Timișoara (P. Velcotă), Vrsac, Kinder Gyula.

Categoria 1991

Grupa A: FC UTA (A. Bacoș), FC Bihor Liberty (A. Kiss), Vojvodina Novi Sad (R. Radivoj), CSM Reșița (R. Sandu).

Grupa B: A. S. Romvest (A. Meszar), Oroshaza, Ivansuc Cluj (I. Băgărean) OLFS Debrecen, CSȘ Arad (A. Clopu).

Rezultate tehnice:

Categoria 1990

Grupa A:

UTA-CSM Reșița 0-0; Bihor-CSS Arad 3-0; Vojvodina-CSS Arad 6-0; Szeged-UTA 0-2; Bihor-Reșița 3-0; Szeged-CSS Arad 1-0; Vojvodina-UTA 3-2; Bihor-Vojvodina 0-0; Szeged-Reșița 0-0; CSȘ Arad-UTA 1-0; Szeged-Bihor 0-5; CSM Reșița-Vojvodina 0-4; CSȘ Arad-CSM Reșița 2-2; Bihor-UTA 3-0; Szeged-Vojvodina 0-5

Grupa B:

Romvest-Banatul 4-1; Oroshaza-Gyulai Kinder 2-4; Vrsac-Romvest 0-0; Banatul-Oroshaza 3-1; Gyulai Kinder-Vrsac 0-1; Romvest-Oroshaza 5-2; Banatul-Gyulai Kinder 3-1; Vrsac-Oroshaza 3-0; Romvest-Gyulai Kinder 6-0; Vrsac-Banatul 1-0

Categoria 1991

Grupa A:

UTA-Bihor 1-7; Vojvodina-CSM Reșița 4-0; Bihor-Vojvodina 1-1; UTA-Vojvodina 0-6; Bihor-CSM Reșița 1-0; UTA-CSM Reșița 0-2

Grupa B:

Ivansuc Cluj-CSȘ Arad 0-0; Oroshaza-Romvest 0-3; Debrecen-Ivansuc Cluj 2-0; CSȘ Arad-Oroshaza 0-1; Romvest-Ivansuc Cluj 1-0; Debrecen-CSȘ Arad 5-2; Oroshaza-Ivansuc Cluj 1-1; Romvest-CSȘ Arad 7-0; Debrecen-Oroshaza 4-1; Debrecen-Romvest 1-2

Clasamente finale:

Categoria 1990

Grupa A:

1. Vojvodina	5	4	1	0	18-2	13
2. Bihor	5	4	1	0	14-0	13
3. UTA	5	1	1	3	4-7	4
4. CSȘ Arad	5	1	1	3	3-12	4
5. Szeged	5	1	1	3	1-12	4
6. CSM Reșița	5	0	3	2	2-9	3

Grupa B:

1. Romvest	4	3	1	0	15-3	10
2. Vrsac	4	3	1	0	5-0	10
3. Banatul	4	2	0	2	7-7	6
4. Gyulai	4	1	0	3	5-12	3
5. Oroshaza	4	0	0	4	5-15	0

Categoria 1991

Grupa A:

1. Vojvodina	3	2	1	0	11-1	7
2. Bihor	3	2	1	0	9-2	7
3. Reșița	3	1	0	2	2-5	3
4. UTA	3	0	0	3	1-15	0

Grupa B:

1. Romvest	4	4	0	0	13-1	12
2. Debrecen	4	3	0	1	12-5	9
3. Oroshaza	4	1	1	2	3-8	4
4. Ivansuc Cluj	4	0	2	2	1-4	2
5. CSȘ Arad	4	0	1	3	2-13	1

Meciuri de clasament

Categoria 1990

loc 11: CSM Reșița
pentru locurile 9-10: Szeged-Oroshaza 3-2
pentru locurile 7-8: CSȘ Arad-Gyulai 3-2
pentru locurile 5-6: Banatul-UTA 3-2
pentru locurile 3-4: Bihor-Vrsac 1-0
pentru locurile 1-2: Vojvodina-Romvest 4-0

Categoria 1991

pentru locurile 1-2: Vojvodina-Romvest 2-0
pentru locurile 3-4: Bihor-Debrecen 4-0
pentru locurile 5-6: CSM Reșița-Oroshaza 3-2
pentru locurile 7-8: UTA-Ivansuc Cluj 4-2
Loc 9: CSȘ Arad

Laureații turneului:

Golgeteri: Smiganic ('90) - 11 goluri, Toth ('91) - 9 goluri

Cei mai buni jucători: R. Ardelean și D. Copil (1990), V. Mitoșevic și G. Țucudean (1991)

Cei mai buni portari: Marko Donovic și Darko Ristic (1990), Vlad Ghețe și Călin Dolha (1991)

Au arbitrat: Ovidiu Coman, Mihai Jivan, Nicu Vancu, Gabriel Hărduț, Codrin Ciocan, Marius Ilea.

La finalul competiției am dat cuvântul organizatorilor:

Marius Țucudean: „Nu este ușor să aduci la Arad 250 de copii, competiția având și caracter internațional. Țin să mulțumesc cluburilor CSȘ Gloria și UTA pentru punerea la dispoziție a terenurilor de joc precum și părinților care au contribuit substanțial."

Alexandru Meszar: „Consider turneul foarte reușit și mă bucur că am ajuns în finală cu două echipe. Sper să permanentizăm acest turneu aflat la prima ediție. În plus vom avea și o ediție de iarnă. Vacanța copiilor este încărcată, săptămânal având turnee în străinătate."

SORIN CAZAN

„BLAZONUL CLUBULUI OBLIGĂ"

● afirmă antrenorul B. C. West Petrom Arad, DRAGAN PEȚRICEVIC

– Domnule Petricevic, v-ați prelungit contractul cu gruparea petrolistă.

– Am semnat pe un an de zile, considerând că atașamentul față de familia petrolistă înseamnă mult. Aradul are resurse, posibilități de progres în continuare. Au existat unele contacte cu echipe din străinătate, dar în urma discuțiilor purtate cu conducerea reprezentată prin dl. președinte Boric, am decis să rămân. Până la plecarea în vacanță mai trebuie să cădem de acord asupra unor clauze contractuale.

– Presupun că obiectivul este tot titlul de campioană națională.

– West Petrom poate avea un singur obiectiv - câștigarea campionatului. Desigur, dacă se va organiza, ne gândim și la Cupa României. Deși nu activează de mult timp în Divizia A, clubul are un blazon care obligă.

– Dar pe plan internațional, în cupele europene?

– Nu ne îmbătăm cu apă rece. Întâi să vedem sistemul de desfășurare a competiției.

– Care este programul formației pe care o antrenați?

– Am reluat pregătirile pe 28 mai, într-o formulă restrânsă. Se știe că Burlacu, Alexe și Szijarto au fost convocați la lotul național. Acum este în derulare o acțiune a echipei naționale de tineret, în Coreea și China. Pe lângă Burlacu și Szijarto, a fost solicitat și Apostol. Sincer vorbind, mi se pare inutil acest stagiu. Perioada este importantă pentru perfecționarea tehnicii individuale a jucătorilor și acumulările fizice (forță). Când a fost vorba despre susținerea meciurilor oficiale, mi s-a părut normal. Însă la un turneu amical cu adversari mult inferiori ... Sunt chemați jucători deja verificați, confirmați. Este ceea ce eu aș numi „stoarcerea baschetbaliștilor pe banii altora".

– Cum vedeți lotul pentru sezonul următor?

– În funcție de negocierile cu câțiva jucători pe care dorim să îi aducem la Arad, se va stabili lotul. S-ar putea să se ajungă la un număr de 15-16 componenți, astfel încât unii să nu facă parte din lot. Totul este foarte deschis. Cert este că bosniacul Dino Konakovic a fost deja transferat, iar Zoran Spasojevic și Nikola Nikolic s-au despărțit de West Petrom.

– Care este situația lui Burlacu? Își va prelungi contractul?

– Sper să nu existe probleme în această privință. Singura lui opțiune bună, în România, este acest club. Aici și-a atins rezultatele, aici s-a afirmat. Personal mi-aș dori să rămână. Încă are multe de adunat, de învățat. Participarea în cupele europene ar fi o experiență benefică în acest sens. De altfel, din semnalele primite, jucătorii echipei noastre au fost printre cei mai apreciați pentru modul în care au abordat meciurile „naționalei" cu Austria, Ungaria și Malta. Asta înseamnă mult și pentru Burlacu.

– Ce urmează?

– Antrenamentele continuă până pe 28 iunie. Apoi intrăm în vacanță, reluând ședințele de pregătire în 20 iulie, după controlul medical. Vor fi organizate două cantonamente, precum anul trecut, în perioadele 21 iulie-29 iulie respectiv 1 august-11 august.

A consemnat
ADRIAN HĂRȚĂU

PUGILIȘTII VESTULUI ȘI-AU DAT ÎNTÂLNIRE LA ARAD

Sâmbătă, la arena „Silva Lazăr Motorul", în fața a 100 de spectatori a avut loc o interesantă gală amicală de box. Au participat pugiliști de la cluburile: U.M. Timișoara (antrenor Nicolae Ispas), Box Club Arad (antrenor Adolf Ivanovici), Petrom Marghita (antrenor Mihai Micloș), Astra Arad (antrenor Ștefan Ștefana) și Silva Lazăr Motorul Arad (antrenori Dionisie Szekely și Florian Barna).

Rezultate: Copii - La categ. 36 kg, Farcaș Bogdan (Motorul S. Lazăr) l-a învins la puncte pe Comloșan Miluț (Motorul S. Lazăr). La categ. 42 kg, Marcel Munteanu (Box Club Arad) a pierdut meciul cu Rista Viorel (Astra). La 51 kg, Kotko Laszlo (Box Club Arad) l-a depășit la puncte (b. p.) pe Tare Teodor (Motorul S. Lazăr).

Cadeți - 54 kg, Haneș Flavius (Motorul S. Lazăr) l-a învins la puncte pe Rista Adrian (Astra).

Juniori - 48 kg, Moisan Victor (Motorul S. Lazăr) l-a depășit pe Gabriel Zarca (Petrom Marghita), ultimul abandonând în prima repriză (b. ab.).

La 54 kg, Melec Ovidiu (Box Club Arad) a fost învins de Covaci Beniamin (Motorul S. Lazăr) prin R.S.C. (superioritate), în repriza a doua.

La 60 kg, meciul dintre Buda Adrian (Box Club Arad) și Barta Eugen (Motorul S. Lazăr) s-a terminat la egalitate.

La 71 kg, Modoc Alin (Petrom Marghita) a fost declarat învingător în disputa cu Farcaș Simion (Box Club Arad), ultimul abandonând în prima repriză.

În ultimul meci, la categoria 63,5 kg, Gavrilă Ciprian (UMT) l-a învins la puncte pe colegul său de la UMT, Nichici Dan.

Oficialii galei: Bujor Constantin (delegat federal), Sentici Ștefan (medic), Ana Ionel (crainic și cronometror). Arbitrii judecători: Cioca Petru, Bota Cornel, Coman Andrei, Arvai Ștefan, Haș Gabriel.

Sponsori: Restaurantul Q-Matinal, S.C. Belsirim, S.C. Verbiță, Big Boy, S.C. Gomplex.

RADU VĂCĂRESCU

Foto: ONORIU FELEA

Înot

ȘASE MEDALII DE AUR, PENTRU C.S.Ș. ARAD

Bazinul acoperit „Delfinul" a găzduit sâmbătă a doua etapă a turneului „Cupa Banatului". Au participat echipele C.S.Ș. Arad, C.S.Ș. Timișoara, C.S.Ș. Reșița, Zrenjanin, Pancevo și Kikinda. La cele nouă probe ale concursului s-au impus următorii:

50 m liber:
băieți: Borislav Berkic (Kikinda): 24"65; 2. Cosmin Cugiurean (Arad): 26"03
fete: Laura Orel (Reșița): 30"50

200 m fluture:
băieți: Dan Ardelean (Arad): 2'23"00
fete: Daria Coroș (Arad): 2'28"00

200 m spate:
băieți: Norbert Lux (Arad): 2'16"00
fete: Maria Strazmester (Kikinda): 2'34"17

200 m bras:
băieți: Damir Hamzic (Pancevo): 2'47"32
fete: Marijana Popmijatov (Zrenjanin): 2'49"78

200 m liber:
băieți: Flavius Dalea (Arad): 2'00"00
fete: Diana Teglaș (Arad): 2'14"00

400 m mixt:
băieți: Raul Buzgar (Timișoara): 5'07"80
fete: Dana Paulescu (Timișoara): 5'24"00; ... 3. Lilla Pușkel (Arad) 5'45"07

400 m mixt pe echipe:
băieți: C.S.Ș. Arad
fete: C.S.Ș. Reșița

Cei mai buni timpi conform Federației Internaționale de Natație:
băieți: Borislav Berkic (50 m liber): 24"65
fete: Diana Teglaș (200 m liber): 2'14"00

Clasament final
1. C.S.Ș. Arad 68 p
2. C.S.Ș. Timișoara 65 p
3. C.S.Ș. Reșița 58 p
4. Zrenjanin 45 p
5. Pancevo 40 p
6. Kikinda 32 p

RADU ROMANESCU

Tenis de masă

TREI ARĂDENI LA „CUPA LIPOPLAST"

În orașul Timișoara a fost organizată sâmbătă și duminică, „Cupa Lipoplast" la tenis de masă. Competiția a fost rezervată seniorilor, din partea CSM Conar Arad prezentându-se Valentin Dobai, Walter Berg și Adrian Dodean (ultimul aflat încă la vârsta junioratului). Turneul s-a dovedit puternic, participând inclusiv doi jucători de naționalitate sârbă și Cristian Torcescu, sportiv român care evoluează în Franța. Arădenii au obținut următoarele clasări: **Valentin Dobai - locul 6, Walter Berg - locul 8, Adrian Dodean - locul 9.** Practic, întrecerea a reunit cei mai buni jucători autohtoni ai momentului, între care a excelat Simon Csaba (Stirom București).

A. HĂRȚĂU

BASCHET JUVENIL

Recent, Lotul Național (juniori III) a participat la un puternic turneu disputat în capitala Franței - Paris.

Au fost prezente zece echipe naționale iar tricolorii români au jucat împotriva echipelor din: Croația, Luxemburg, Germania, Elveția, Olanda, clasându-se pe locul V.

În echipa națională a României a evoluat și arădeanul Dorin Bondor care s-a remarcat la concursul de aruncări de trei puncte la coș.

Dorin Bondor, în vârstă de 13 ani, este elev al Școlii Generale Nr. 5 (diriginte - prof. Zabu Aureliu) și component al C.S.Ș. Arad (antrenor - prof. Bondor Valeria) și a fost desemnat, alături de un alt coleg din echipa națională, să execute cele 15 aruncări de trei puncte, la concurență cu alți doi concurenți din fiecare echipă, iar Dorin Bondor s-a clasat pe locul III.

Dacă West Petrom Arad a cucerit primul titlu național la baschet masculin, iată că antrenorii arădeni pregătesc cu succes generațiile viitoare, care să mențină în timp cota cât mai ridicată a baschetului masculin arădean.

Foto-text: VIOREL MUSCA

Șahul ca spectacol

POVESTIRI DINTR-O VARIANTĂ „SPANIOLĂ" (I)

Până la urmă, neprăfuite rămân doar drumurile de vapoare; variante importante de deschidere a partidei de șah se întâmplă ades să cadă în uitare și să fie redescoperite strălucitoare. Așa stau lucrurile și cu varianta schimbului din partida spaniolă.

Sistemul de deschidere numit „partida spaniolă" - la fel de vechi precum multe drumuri maritime - este pomenit încă din 1561 de... spaniolul Ruy Lopez de Segura (1. e4 e52. df3 Cc63. Nb5). Dacă negrul atacă nebunul cu pionul din a7 (3...a6) iar albul se hotărăște să ia calul negru (4. N:c6), se ajunge la pomenita variantă; cel mai bun răspuns al negrului este să ia calul cu pionul din d7 (4...d:c6). Din acest punct, cu mutarea a 5-a încep toate partidele la care ne vom referi: partide celebre și putere uriașă de minte șahistă cum numai poeții au mai risipit pentru a-și pune trăirea în versuri de sonet.

Fără o căutare trudnică, cea mai veche partidă găsită de noi este Cigorin-Schiffers (meci, 1879), câștigată de rus în 33 de mutări. Lasker a jucat varianta cu ambele culori, pierzând cu negrele și câștigând cu albele chiar în meciurile pentru titlul mondial cu Steinitz, Tarrasch și Janovsky; dar și în turnee. Iată-l cu albele, câștigând o partidă la Cigorin în 1904, la Cambridge - Springs (SUA):

5. d3 Nd6 6. Ne3 Ce7 7. d4 Ng4 8. Cbd2 Cg6 9. h3 N:f3 10. C: f3 De7 11. Dd3 0-0 12. 0-0-0 Tfe8 13. The1 e: d4 14. N: d4 Nf4 15. Rb1 C5 16. Nc3 Tad8 17. De2 b5 18. g3 Nd6 19. h4 f6 20. h5 Cf8 21. Ch4 g6 22. h: g6 h: g6 23. f4 Df7 24. Dg4 b4 25. Cf5 Dc4 26. N:f6 Td7 27. Ch6 Rh7 28. e5 De6 29. Dh4 g5 30. D:g5 și Cigorin cedează.

După partida câștigată cu albele la Capablanca, în 1914 la Petersburg, în ultima rundă - victorie cu care ia primul loc în turneu - Lasker nu a mai jucat niciodată varianta schimbului cu negrele! Ba mai mult, în meciul lor de la Havana (1921), jucând cu albele l-a îmbiat în trei din cele 14 partide pe cubanez să intre în varianta schimbului, ca la Petersburg, dar acesta și-a dezvoltat elegant calul la f6 (3... Cf6), intrând în alte variante. Îi mai menționăm lui Lasker o victorie cu albele, în 1924, la New York, în fața lui Marshall - campionul SUA - un vechi client de-al său pentru... tăbăceală!

Poziția din diagramă vine tot dintr-o „spaniolă", dar în care schimbul nebunului pentru cal s-a făcut puțin diferit de forma „clasică". Jucată la San Sebastian în 1911, între Capablanca având albele și Bernstein, la turneul de debut al cubanezului, partida reprezintă unul din primele succese ale viitorului campion mondial.

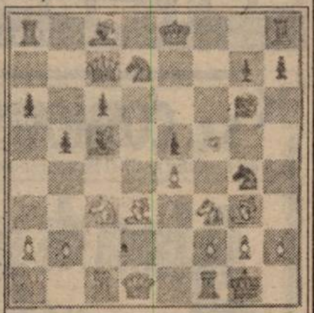

S-a jucat: 1... Tbe 82.f3 Ce6 3. Ce2 Da2 4. Tc1 Db2 5. Ch5 Th8 6. Te2 De5 7. F4 Db5 8. Cfg7 Cc5 9. Ce8 Ne8 10. Dc3 f6 11. Cf6 Rg6 12. Ch5 Tg8 13. f5 Rg5 14. De3 Rh4 15. Dg3 Rg5 16. h4 mat!

Partida a primit premiul de frumusețe al turneului. Iar noi am întors doar o filă din extraordinara poveste a „variantei schimbului" din partida spaniolă, care se întinde de la Cigorin și Steinitz până la Fischer și Spasski din zilele noastre.

GHEORGHE MILUTIN

PROMOŢIA DE VARĂ!
... PC-ul TOTAL !

Placă de bază SIS 730
AMD K7 Duron 750MHz
DIMM 64MB RAM,
HDD 10,4GB
Video 3D 64MB max
Sunet 3D stereo
Modem 56000bps
Placă reţea100Mbps
Tastatură
Mouse+pad

294 USD*!

PHILIPS
- monitoare
- CD-RW
- camere video
- boxe audio

Software
BE SURE It's Legal
Microsoft Office2000 What productivity means today
Windows 2000
Microsoft Windows Me
Microsoft Windows 98

*Preţurile nu includ TVA

Canon
- BJC 1000 58 USD*
- BJC 2100 66 USD*
- S400 98 USD*

Imprimante şi consumabile

EPSON
hp invent
OKI
LEXMARK

- transport
- instalare
consultanţă
GRATIS

ELECTRONIC SHOP
Arad: P-ţa UTA, bl. U1-2, tel/fax: 057 / 271123; 271642; 289642
Timişoara: Str. Lucian Blaga nr. 3 tel/fax: 056 / 196684; 196845

(2059424)

BIROTICĂ

Leximis®
Splaiul Gen. Gh. Magheru Bl. 329B (Micalaca)
Tel./Fax: 057/270111; 270100, Arad
www.leximis.ro, e-mail: office@leximis.ro

- Tehnică de calcul
  - PC compace
  - imprimante HP, EPSON
- Copiatoare MINOLTA
- Seifuri
- Mobilier de birou
- Maşini de numărat bancnote
- Centrale telefonice SOLOMON

(1834105)

S.C. TEPRO VEST HOLDING S.A.
VINDE:
- Ţevi instalaţii(negre şi zincate) 1/2-4D
- Toată gama de produse laminate
- Oţel rotund
- Bare trase - pătrate - hexagon
- Plasă sârmă, tablă şi electrozi
- Oţel beton D6-25
- PC52 D8-32
- Ciment
- Var
- BCA
- Cuie şi plasă rabiţ
- Plasă sudată 4, 5, 6.

TRANSPORTĂM MARFĂ 10-20 T
Vindem BCA şi ciment la preţ de furnizor + transport.
ARAD str. Câmpurilor nr. 3 tel. 057-289 924

MIRADA
Ofertă specială
Parchet laminat
175.000 lei/m^2

DEPOZITE:
- Str. Poetului nr. 95, tel. 057-243.490
- Str. Andrei Şaguna nr. 81, tel. 057-285.377

(5915802)

S.C. COSMOVEST S.R.L.
B-dul Revoluţiei nr. 39-41 Magazin Ziridava Arad, România

OFERTA DE SEZON
500 000 Lei

Mitsubishi Trium Astral

Pentru orice tip de abonament

4x 30 — 4 luni** câte 30 de minute gratuite pentru convorbiri în reţea, la toate abonamentele CONNEX

Noul telefon Ericsson A2628s compatibil WAP
ERICSSON cu doar 850.000 lei***!

5$ — Noul abonament promoţional CONNEX cu doar 5$ pe lună.

1¢ — CONNEX CENT, singurul abonament cu 1 cent pe minut în weekend****.

1s — Taxare la secundă***** pentru toate abonamentele CONNEX.

*În judeţele Arad, Bihor, Braşov, Cluj, Covasna, Harghita, Maramureş, Mureş, Satu-Mare şi Sibiu. **Lunile I, II, III şi XII. ***Preţul telefonului include TVA. Valabil doar cu conectare la CONNEX, în limita stocului disponibil. ****Primele 500 de minute pe lună în weekend pentru convorbiri în reţea. *****După primul minut al fiecărei convorbiri naţionale. Tarifele nu includ TVA.

dealer autorizat CONNEX
(c.a.)

BB Computer S.R.L.
ARAD Str. N. Bălcescu nr. 12 tel/fax: 057-280555, 280666

AUTORIZAT DE CENTRUL NAŢIONAL DE PREGĂTIRE ÎN INFORMATICĂ BUCUREŞTI CPI-S.A.

Centrul teritorial de pregătire în informatică
organizează

Cursuri de vară

Utilizare Windows 98 (Iniţiere)
Programat: **19.06.2001 după masa**
Utilizare Word 2000 în limba română
Programat: **25.06.2001 după masa**
Iniţiere în Windows 98 pentru COPII
Programat: 09.07.2001
Orar: L-V:10-12

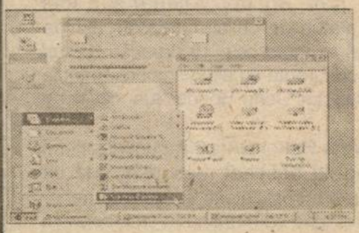

Important:
Cursanţii care au absolvit mai multe cursuri pot primi diplome de formare în meseriile:
-programator aplicaţii de gestiune(studii superioare)
-programator ajutor
-operator

Diplomele sunt eliberate cu avizul Ministerului Educaţiei Naţionale

Schimb avantajos cu MC Monte Carlo

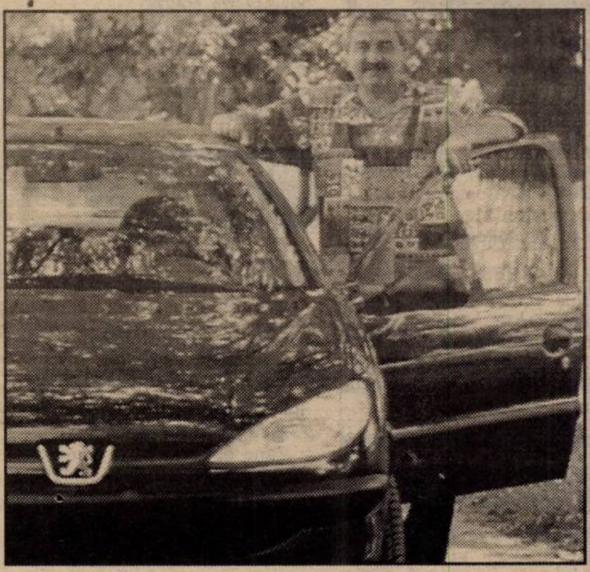

Al doilea câştigător al unui "Set de Vacanţă" Monte Carlo este un arădean!

Nu i-a venit să creadă până nu s-a văzut cu cheile în mână!

Gheorghe Băbuţ, 44 de ani, din Arad, a devenit peste noapte proprietarul unei case de vacanţă la Moeciu şi al unui Peugeot 206 XR Presénce Diesel. Pe data de 8 iunie 2001, când a avut loc a doua tragere la sorţi a plicurilor participante la promoţia "Schimb avantajos cu Monte Carlo", norocul i-a surâs lui Gheorghe Băbuţ. Bucuria la aflarea veştii că el este cel ales poate fi cu greu descrisă în cuvinte.

Infoline Monte Carlo: 01 / 204.33.33 (convorbirea este taxată la tarif normal)

Să fiu chiar eu norocosul?

"N-am crezut că poate să mi se întâmple aşa un noroc!" - începe să ne povestească, emoţionat, Gheorghe Băbuţ. A venit la Bucureşti împreună cu Robert, băiatul său de 18 ani. "Şi asta pentru că Robi - cum îl alintăm în familie - are şi el "partea lui" în toată povestea asta. "El a expediat plicul norocos!"

"Pe 8 iunie, vineri, când a sunat telefonul, a răspuns unul dintre cei 4 băieţi ai familiei Băbuţ. Eu trebăluiam prin casă şi el numai că mă strigă: <<Tată, de la Monte Carlo!>>" Lui Gheorghe i s-au înmuiat picioarele când de la celălalt capăt al firului s-a auzit: "Domnul Gheorghe Băbuţ? Sunteţi fericitul câştigător al unui <<Set de Vacanţă>> Monte Carlo. Felicitări!" Nu i-a venit să creadă. "M-am pierdut cu totul", spune el.

Gheorghe zâmbeşte din nou, uitându-se spre Robi: "Ţii minte? Când ai venit, ţi-am zis să stai jos, ţi-am arătat poza cu vila şi cu maşina şi am zis că am să-ţi dau o veste mare..." Robi şopteşte: "Mi-a venit să cad de pe scaunul ăla. Simţeam că-mi sare inima din piept şi că se învârte pământul cu mine. L-am întrebat <<Eşti sigur, tată? Nu-i o glumă?>>" Până a doua zi, familia Băbuţ nu a avut somn. Întrebări, incertitudini. "Era un câştig enorm, un miliard şi ceva de lei... Vă daţi seama, la câte se întâmplă în ziua de azi...nici nu-ţi vine să crezi când auzi că e vorba de aşa un noroc...", mărturiseşte Gheorghe, răsucind între degete cheile de la noua lui maşină. "Sâmbătă dimineaţă au venit cei de la Monte Carlo din Arad cu faxul trimis de la Bucureşti. "Scria negru pe alb <<Gheorghe Băbuţ>>, dar nici atunci nu mi-a venit să cred. Încă mai aveam îndoieli..."

Un Peugeot pe post de cal alb

Duminică seara, Gheorghe şi Robi s-au urcat pe tren ca să vină la Bucureşti. De emoţie, n-au lipit geană pe geană, nici unul nici altul. Au ajuns în capitală devreme dimineaţa. La sediul JTI, îndoielile lor - atâtea câte mai rămăseseră - s-au spulberat. "Şi atunci m-am văzut cu cheile în mână. Am văzut maşina. M-am urcat în ea. Nu îmi venea să mai cobor. Doar e maşina mea!", surâde Gheorghe, obosit dar fericit. Fotografia stă mărturie.

Gheorghe loveşte uşor cu degetul planurile casei de la Moeciu. "Iar vila... Vila e de vis... Să ai un loc al tău lângă Bran, la Moeciu, să ai acolo o casă a ta... Păi asta e mare lucru!", spune Gheorghe. Rosteşte dintr-o suflare: "Imaginaţi-vă, două dormitoare sus, living jos, bucătărie, două băi... geamuri termopan, încălzire centrală proprie... tot luxul, vă spun!". Gheorghe Băbuţ îl strânge în braţe pe Robi. "O să avem o vacanţă cum n-am mai avut! Cât despre el (se uită către Robi) ... hmmm, chiar dacă este major, mă mai gândesc dacă să-i dau sau nu maşina pe mână...", rosteşte Gheorghe părinteşte, fără să ştie care este visul ascuns al lui Robi: "De-abia aştept să ajung la Arad şi să merg cu Peugeot-ul la Miha (fosta prietenă a lui Robi - n.r.), ca să-mi cer iertare. Dacă o fi să ne împăcăm, ceea ce îmi doresc foarte mult, o să-i propun o săptămână la Moeciu... "

Familia Băbuţ nu a avut maşină până în prezent, cât despre casă de vacanţă... nici în vis, cum ar zice Gheorghe.

Această poveste nu face parte dintr-un scenariu de film. Este cât se poate de adevărată - o dovadă că uneori, visele devin realitate. Trebuie doar să speri şi să-ţi încerci şansa. De ce nu? Poate, cine ştie, următorul câştigător vei fi chiar tu! Mai ales că urmează Marea Tragere la Sorţi Finală din data de 16 iulie 2001, la care vor participa toate plicurile valide primite până la 30 iunie 2001 - data poştei.

Până atunci, ultimele două "Seturi de Vacanţă" Monte Carlo, fiecare constând dintr-o casă de vacanţă şi un superb Peugeot 206 XR Presénce Diesel, îşi aşteaptă proprietarii. Oricine participă poate face un "Schimb avantajos cu Monte Carlo"!

Dir. Cons. CEE nr. 89/622: „Tutunul dăunează grav sănătăţii"

SOCIETATEA DE ASIGURARE -REASIGURARE

ARDAF® S.A.

Participaţi la Concursul Estival organizat de ARDAF!

Vă aşteaptă trei sejururi la POIANA BRAŞOV, împreună cu familia Dumneavoastră!

Încheiaţi asigurarea RCA până la 30 iunie şi răspundeţi corect, pe declaraţia de asigurare, la întrebarea **Câte asigurări sunt gratuite în "Oferta Verii la ARDAF"?** Tragerea la sorţi va avea loc în data de 25.07.2001 iar lista câştigătorilor va fi afişată la toate sediile ARDAF.

Odată cu tichetul şi vinieta RCA, solicitaţi fluturaşul cuprinzând **Oferta Verii la ARDAF: "AI 7 ASIGURĂRI, DIN CARE 4 GRATUITE"**

Vă aşteptăm la sediile ARDAF din **ARAD: Str. I.C. Brătianu nr. 6-8 (fosta 30 Decembrie), între orele 8 - 18 şi la punctele de vânzare ARDAF din localităţile** Chişineu Criş, Nădlac, Vărşand, informaţii la telefon 057/256276 (C.A.)

La oricare dintre sediile ARDAF Veţi beneficia de reducerea cu 10 % a primei de asigurare!

Vrei să-ţi cumperi o maşină, un apartament dar **NU AI BANI ?**

IMPRUMUTURI

S.C. PRO - DOMUS S.A. SFANTUL GHEORGHE

Pentru bunuri de folosinţă îndelungată (imobil, autoturism, etc)
- pe 3 ani, comision 10% pe an
- pe 10 ani, comision 4% pe an

(C.A.)

Informaţii tel.: 057 / 254 399

Arad, str. I.C. Brătianu (fostă 30 Decembrie) nr. 11

Universitatea „Aurel Vlaicu" din Arad scoate la licitaţie executarea

„Proiect de execuţie pentru lucrările de R.K. la Biblioteca Aurel Vlaicu din Arad"

situată în Arad, str. Avram Iancu nr. 7.

Distribuitor Autorizat dialog

Telefoane de Telefoane

începând cu 1$*

...iar cu NOUL abonament Dialog FREE ai:

- abonament - 9$
- 120 de minute gratuite**
- tarif: 0,05 $/min.***

TAXARE LA SECUNDĂ

* TVA inclus, abonamente cu minute incluse
** În reteaua Dialog, Luni-Vineri între orele 21-07 si de Sâmbăta ora 21 până Luni la ora 07.
*** În reteaua Dialog după epuizarea minutelor incluse

GSM CENTER

Piata A.Iancu telefon: 211800 mob.: 094.565707

Piata Gării telefon: 254745 mob.: 094.511800

(C.A.)

MATRIMONIALE

NEW LOVE INTERNATIONAL AGENCY, Agenție matrimonială, cu oficiul în Italia, selecționează din data de 12 iunie 2001 până în data de 19 iunie 2001, DOAMNE, DOMNIȘOARE cu vârsta între 18-35 ani, pentru CĂSĂTORIE ASIGURATĂ. Contactați numărul de telefon 212404 sau 094. 830.946. Vă mulțumim! (10747)

LA UN PAS DE FERICIRE, Agenție din GERMANIA caută DOMNIȘOARE, DOAMNE și DOMNI doritoare(ri) de a-și găsi un PARTENER de VIAȚĂ din STRĂINĂTATE. Telefon 286960. (14087)

VÂNZĂRI APARTAMENTE O CAMERĂ

Vând garsonieră, Micălaca, str. Cenad bl. 231, et. III, neîmbunătățită, preț informativ 5.300 DM. Telefon 092.826.592. (13800)

Vând garsonieră, confort I, (ne)mobilată, zona Grădiște. Telefon 093.128.374. (13822)

Vând garsonieră confort II, Calea 6 Vânători, etaj III, ocupabilă imediat. Telefon 222714, 218244. (13970)

Vând garsonieră cf. I, zona Vlaicu. Telefon 245871 093 088 741. (14169)

Vând garsonieră pe str. Dragalina. Informații telefon 091.426.688; 259767. (14073)

Vând garsonieră, Bușteni, îmbunătățită, 10.500 DM. Telefon 253364. (13741)

Vând apartament 1 cameră, decomandat, balcon mare, et. II, central, preț 16.000 DM. Telefon 217224. (14062)

Vând apartament 1 cameră, modificat 2, ultracentral, etaj 2, 17.500 DM. Telefon 092.294.842. (13711)

Vând garsonieră + garaj, Micălaca, zona II îmbunătățită, mobilă bucătărie, 2 fotolii, canapea extensibilă. Telefon 254607, 091. 453.949. (14265)

Vând garsonieră, confort II, et. II, bl. 711, contorizat, uși schimbate complet, vană, negociabil 3100 USD. Telefon 092.792.127; 057-265486.

VÂNZĂRI APARTAMENTE DOUĂ CAMERE

Vând apartament 2 camere, ultracentral, tot confortul. Telefon 092.836.821; 095.233.190. (14014)

Vând apartament două camere, central, complet refăcut, parter. Telefon 093.063.615. (13801)

Vând apartament 2 camere, et. I, bucătărie faianțată și baie, contorizat apă caldă și rece, preț 180 milioane lei, negociabil. Telefon 288721. (13811)

Vând apartament 2 camere, confort I, Micălaca, bloc 340. Telefon 263402. (12927)

Vând apartament 2 camere Vlaicu. Informații telefon 270947, marțea, miercurea și joia, între orele 17-19, când poate fi și văzut, preț informativ 11.000 DM, negociabil. Alte informații telefon 092.376.339. (14157)

Vând apartament 2 camere, parter, în spate la BCR. Informații telefon 092.274.848. (14252)

Vând 2 camere Alfa, etaj I, în față, 14.500 DM. Telefon 253364. (13741)

Vând urgent apartament 2 camere, zona UTA. Telefon 274182. (14142)

Vând urgent apartament 2 camere, parter, canalizare separată, gresiat, faianțat, zona Fortuna, preț 9.800 DM. Telefon 092 931 238. (14091)

Vând (schimb cu 3 camere) apartament 2 camere decomandate, parțial îmbunătățit, zona gării, preț negociabil. Telefon 254060; 095.859.151. (14253)

Vând apartament 2 camere, decomandate, parter, contorizat, parchetat, balcon închis, bun privatizare, B-dul Iuliu Maniu, 11.700 USD, negociabil. Telefon 237398.

Vând apartament 2 camere zona Vlaicu, 10.500 DM. Telefon 092.643.071. (14274)

Vând apartament 2 camere, zona Intim, Aleea Făget, etaj IV, acoperiș în garanție, modern amenajat, parțial contorizat, 14.000 DM negociabil. Telefon 093.391.081. (14287)

VÂNZĂRI APARTAMENTE TREI CAMERE

Vând apartament ultracentral, 3 camere (100 mp). Telefon 095.829.340. (13829)

Vând apartament 3 camere Micălaca, zona Orizont, îmbunătățit. Telefon 094.577.066. (12949)

Vând apartament 3 camere, ultracentral, 200 mp. Telefon 253132, 094 578 744. (14171)

Vând apartament 3 camere, lângă BILLA, modern, complet mobilat. Telefon 092.172.196. (13815)

Vând apartament 3 camere, confort I, et. II, îmbunătățiri, 6 Vânători, lângă Autogară, 8.200 USD. Telefon 252079; 093. 047.434; 222021. (14107)

Vând apartament 3 camere, central, renovat, spate Banc Post. Telefon 281124. (14233)

Ocazie! Vând 3 camere, ultracentral, et. I, îmbunătățiri, 39.900 DM. Telefon 270856. (13741)

Vând 3 camere, Bd. Revoluției 10, et. I, 2 băi, balcon 110 mp. Telefon 057-212372. (13667)

Vând apartament 3 camere, bl. 560, ap. 12, et. II, Micălaca, cu garaj, preț fix 20.000 DM. Telefon 289924, orele 8-16 sau 094 784 610, orele 8-22. (14167)

Vând apartament 3 camere, ultracentral. Informații telefon 256560, după ora 18. (13839)

Vând apartament 3 camere, confort II, etaj II, Vlaicu. Telefon 243261. (13966)

Vând apartament 3 camere bloc 301, 26.500 DM negociabil. Telefon 057 - 279283. (14280)

Vând două apartamente semidecomandate, stil occidental, zona Miorița. Telefon 219381. (14269)

Vând apartament 3 camere, decomandate, 95 mp, două balcoane închise, bloc contorizat, Aradul Nou, 16.200 DM. Telefon 288346. (14282)

VÂNZĂRI APARTAMENTE PATRU-CINCI CAMERE

Vând apartament 5 camere zona Polivalentă, preț 30.000 dolari. Telefon 093.506.150. (14245)

Vând apartament zona Boul Roșu, 4 camere, decomandat, îmbunătățiri, preț 30.000 DM. Telefon 285483, 093.611.949. (13972)

VÂNZĂRI CASE

Vând casă tip vilă, Păuliș, așezare-zonă deosebită, preț 37.000 DM. negociabil. Telefon 228041. (13999)

Vând casă vacanță Săvârșin, 3300 mp grădină. Telefon 256000, 094.928.511. (13964)

Vând casă în Galșa, 3 camere, grădină, curte. Telefon 531346.

Vând casă, grădină 720 mp, str. Retezat nr. 12. Telefon 092. 295.340. (13821)

Vând casă cu etaj, încălzire gaz, bună privatizare, în comuna Sântana, jud. Arad, str. Oituz, nr. 15. Telefon 057 - 426412, 053. 657.577. (12161)

Vând urgent casă, central, etaj + parter, curte, posibil rate. Telefon 232943. (13813)

Vând casă modernă, central Lipova. Telefon 093.183.714. (13918)

Vând casă Bd. V. Milea, sobă teracotă, boiler, dulap, bibliotecă, scaune Nina. Telefon 281167, 094 619 790. (13684)

Vând casă în roșu P+1 cu grădină 625 mp sau 1250 mp, preț negociabil, Arad, Clujului, nr. 21. Telefon 251449. (14188)

Vând vilă mare, nouă, Calea Radnei. Telefon 094.540.216. (14223)

Vând sau schimb cu apartament plus diferență, casă în Chișineu Criș, str. M. Eminescu nr. 85. Telefon 522051. (Ag. Criș.)

Vând (schimb) 2 case, curte comună 3+2 camere, 2.800 mp, grădină, anexe, posibilități telefon, apă, gaz, în PÎNCOTA. Telefon 466094. (14174)

Vând casă, grădină, vie, apă curentă, poziție bună, în Curtici. Telefon 464314. (13991)

Vând casă cărămidă 3 camere, grădină, anexe, gaz, canalizare, suprafața totală 465 mp, str. Feleacului, nr. 2 (zona Jackson) spre Cartierul Funcționarilor, preț negociabil 55.000 DM. Telefon 092.637.014 și 232441. (14056)

Vând casă comuna Covăsânț, cu grădină cu căpșuni. Telefon 094 939 567. (14038)

Vând urgent casă mare, Pârneava, preț 40.000 DM. Telefon 094 797 835. (14060)

Vând casa nr. 173 în Dorobanți, pe drumul principal, aproape de zona liberă Curtici, 3 camere + dependințe pe 3000 mp teren. Informații Iratoș, nr. 100. Telefon 263825. (13982)

Vând casă, central, cu spațiu comercial amenajat. Telefon 279390. (13783)

Vând (schimb) chiar și în rate, casă cu pământ, comuna Semlac. Telefon 222932, 095.876.244. (14259)

Vând casă mare în Șimand, nr. 1240 (lângă SMT Eva Pușcaș). Informații telefon 251131. (14258)

Vând casă 3 camere, bucătărie, baie, apă, gaz, canalizare, singur în curte, grădină mare, str. Clujului, nr. 76. Telefon 282161. (14237)

Vând casă în Șiria. Informații telefon 094.705.840. (14256)

Vând casă singur în curte, posibilități privatizare, str. M. Kogălniceanu, nr. 19. Telefon 250552; 267405.

VÂNZĂRI SPAȚII

Vând avantajos spațiu comercial sau producție, 540 mp, parter, bloc Șiria. Telefon 094.545.778. (14228)

Vând spațiu comercial ștrand Neptun, 400 mp, toate dotările. Telefon 092.826.526. (14028)

Vând spațiu comercial în Grădiște, principală, ultramodern amenajat. Telefon 213353. (14045)

VÂNZĂRI TERENURI

Vând TEREN INTRAVILAN 685 mp, str. Prometeu nr. 2, utilități la stradă. Telefon 092. 239.242. (14204)

VÂNZĂRI AUTO

Vând AUDI 80 (butoiaș), înmatriculat C.I.V., an fabricație 1990, ABS, închidere centralizată cu telecomandă, servodirecție, scaune cu încălzire proprie, catalizator, geamuri cu închidere automată, oglinzi automate, trapă, rezervă jenți de iarnă, stare perfectă de funcționare. Telefon 092.303.709.

Vând VW Passat TDI, an 1998, 135.000 km orig. Full Extrase, impecabil, 26.400 DM negociabil. IMPORTANT - se poate cumpăra și în leasing. Telefon 094. 248.933; 223004; 216570. (14246)

Vând RENAULT SCENIC 4x4, nou și RENAULT LAGUNA, 1995, ambele benzină, înmatriculate persoană fizică. Telefon 092.237.792. (13934)

Vând Skoda 120L, stare perfectă, cu piese de schimb și bloc motor Dacia 1310, palier normal, prețuri avantajoase. Telefon 284109. (14206)

Vând MOTOARE DIESEL (Turbo) EUROPENE, garanție, act vamal. Telefon 093.570.094. (13863)

Vând Opel Vectra decembrie 1996, clima, servo, ABS, airbag; Opel Astra 1994, servo, airbag, trapă. Telefon 254224, 094 906 841, 093 511 299. (13769)

Vând FORD ESCORT 1,8TD, an 1999, full extra, taxe vamale plătite, avariat stânga față, inclusiv ușa, 7.500 DM. Telefon 093 183 299. (14060)

Vând remorcă în stare bună, preț negociabil. Vaț Vasile, Prunișor, nr. 70.

Vând (schimb) Peugeot 605, 1991, înmatriculat, climă, 2.000 cmc, 8.000 DM. Telefon 092 245 500. (13781)

Vând TV 14 F camionetă, 1987, TV 35, camionetă, 1986. Telefon 276488. (12963)

Vând Mercedes Cobra Diesel, cu CIV, numere noi, VT, preț convenabil. Telefon 094 697 868. (Ag. Gurahonț).

Vând Mercedes 200 Diesel, an 1992, persoană fizică. Telefon 092.172.196. (13815)

Vând Ford Transit persoane, semiînălțat Diesel, persoană fizică. Telefon 092.172.196. (13815)

Vând microbus Fiat Ducato, înmatriculat, an 1991. Telefon 092.226.346. (14244)

Vând Jeep Wrangler, înmatriculat, 12.500 DM. Telefon 092. 413.147. (14243)

Vând Volvo 240, Diesel, fabricație 1985, Combi, neînmatriculat. Telefon 094 291 919. (14160)

Vând combină Massey Ferguson masa 2,1, Diesel, accesorii tractor U650,. Telefon 094 668 361, 093 715 915. (7253153)

Vând Opel Vectra neînmatriculat, cu numere valabile, preț 2700 DM negociabil. Telefon 219866. (5926227)

Vând Dacia Berlină, an '88 și Breck an '89, stare foarte bună sau schimb cu Dacia avariată + diferență. Telefon 095.702.450. (14283)

Vând autobasculantă Saviem 6,5, CIV, stare de funcționare, Nadăș, nr. 554, familia Babișu. (14168)

VÂNZĂRI ELECTRO

Vând CASE MARCAT FISCALE și CÂNTARE ELECTRONICE, omologate. Telefon 282829; 272727. (f. 2059369)

Vindem COMPUTER 486 complet 1.600.000 lei. Telefon 280260, 094.552.226, orar: 10-18.

Vindem Computer - Compaq Pentium 1- 100 MHZ 16 RAM HDD 600 MB monitor 14 color, tastatură, mause, 280 DM, stoc limitat. Telefon 280260, 094. 552.226, orar: 10-18.

Vând TV LG diferite modele, noi, import Germania, preț interesant. Telefon 280260, 094.552.226, orar: 10-18.

Vând TELEVIZOARE second-hand, prețuri foarte avantajoase. Telefon 280260, 094.552.226, orar: 10-18.

Vând TELEVIZOR (telecomandă, teletext, stereo), diagonala 37-67 cm, toate carcasă plastic, prețuri convenabile. Telefon 259339, 094.706.321. (13418)

Vând MAȘINI SPĂLAT AUTOMATE, modele noi, prețuri între 1.950.000 și 4.000.000 lei, ofer garanție și post garanție, la toate piesele. Telefon 259339, 094. 706.321. (13418)

Vând: **FRIGIDER, COMBINĂ FRIGORIFICĂ, RĂCITOR, CONGELATOR, LADĂ FRIGORIFICĂ** aduse din Germania. **Oferim** garanție și post garanție, prețuri negociabile. Telefon 259339, 094.706.321. (13418)

Vând VITRINE FRIGORIFICE orizontale, capacitate 750 lt și 500 lt, consum redus energie, ofer garanție. Telefon 259339, 094.706.321. (13418)

Vând IMPRIMANTE MATRICIALE A/N, la numai 50 DM, negociabil. Ofer garanție. Telefon 259339, 094 706 321. (13418)

Vând TV color diagonala 37-51 cm, frigidere, congelatoare, combine și lăzi frigorifice, garanție, prețuri foarte bune, zilnic orele 9-21. Telefon 057 - 274600. (12077)

Vând expresouri cafea profesionale, garanție, preț avantajos. Telefon 092.962.123. (13145)

Vând televizoare color mari și mici, telecomandă, garanție. Telefon 092.746.364. (13566)

Vând televizoare color cu telecomandă și garanție. Telefon 219365, 093 380 028. (13965)

Doriți să aveți o siguranță împotriva incendiilor corespunzătoare? Doriți să aveți liniște 5 ani?

Apelați la „ANTIPYR®" lider în domeniul p.s.i.

L A N O I

- se verifică și încarcă stingătoare de toate tipurile; garanție: 1-5 ani;
- se găsesc stingătoare cu valabilitate 5 ani;
- se vinde furtun p.s.i. din import și alte accesorii;
- găsiți fișe pentru instruirea personalului angajat, afișe p.s.i.;
- găsiți hidranți interiori și exteriori, instalații de stingere complete;
- găsiți echipament de protecție pe linie p.s.i.;
- se întocmesc documentații pentru avizare și autorizare p.s.i.;
- se execută instruirea personalului pe locul de muncă și alte servicii

Transportul este gratuit!!!

Tot al 10-lea stingător încărcat gratuit!!!

Importante reduceri pentru clienții cu contract!!!

SUNAȚI LA 057/280.908!

Adresa noastră este Arad, str. Gh. Doja, nr. 136. c.b.

Vând televizoare color: Philips, Nokia, Grundig, telecomandă, teletext. Telefon 264004. (14162)

Vând mașini spălat automate, combine frigorifice, televizoare color, diferite modele, garanție. Telefon 251392. (14161)

Vând diferite TELECOMENZI pentru televizor (185.000 lei), video, satelit; componente electronice. Telefon 092.368.868; 095.794.894; www.telecomanda.ro.

Vindem televizoare color, telecomenzi noi, garanție 6 luni, orele 9-19. Telefon 244904. (12517)

Vând vitrină frigorifică 1,80, stare bună, 7.500.000 lei. Telefon 092.294.842. (13712)

Vând case marcat fiscale Olivetti fără abonament, 8.550.000 lei. Telefon 284900. (13579)

Vând telefoane celulare Nokia 5110, Alcatel DB, nou, Siemens C.25, Trium, Ericson 628,Telital GM 220E, nou. Telefon 096. 714.246. (14303)

VÂNZĂRI DIVERSE

Vând FĂINĂ import Ungaria și tărâțe. Telefon 094.507.265. (14264)

Vând PLASĂ GARD ZINCATĂ, toate dimensiunile, 19.000 lei/ kg, str. V. CONTA nr. 1, telefon 273862; str. VRABIEI nr. 4, telefon 289997. ORAR: luni-vineri 8-17, sâmbătă 8-13.

Vând CUIE; PLASĂ RABITZ; TABLĂ DECAPATĂ 0,4 și 0,8 ; TABLĂ ZINCATĂ 0,4, electrozi sudură supertit Ductil Buzău, SÂRMĂ NEAGRĂ și ZINCATĂ, SÂRMĂ GHIMPATĂ, str. Vasile Conta, nr. 1. Telefon 273862, 289997, 094.289.997. (13065)

Vând FIER BETON, 9.000 lei/kg, str. Independenței nr. 7, Bujac. Telefon 273785; 095. 320.938.

Vând mobilier modern, nou, bucătării, de la 5.000.000 lei; BIBLIOTECI de la 6.500.000 lei; DORMITOARE de la 7.800.000 lei; BIROTICĂ, etc. Telefon 256769, 092.239.242. (14204)

Vând scule spălătorie auto, 2 mașini spălat auto; un aparat cafea Saeco. Telefon 092 621 961. (13795)

Vând ROLETE PLASTIC import, ROLETE lemn de tei, JALUZELE. Telefon 059-478503, 095 594 415. (13701)

Vând BOLȚARI TERMOIZOLATORI zgură sau beton, 16 modele, PAVELE, BORDURI, etc. Telefon 095 634 885. (13374)

Vând BOLȚARI TERMOIZOLANȚI, diferite dimensiuni, FOARTE CONVENABIL. Telefon 094.507.339, 275551. (13526)

Vând COMPLEX ZOOTEHNIC în localitatea SECUSIGIU, suprafață totală 8 ha, compus din: 5 grajduri, magazie cereale, abator, spațiu pentru magazin alimentar, birouri, casă de locuit; preț negociabil. Telefon 095. 368.776; 095.917.195. (13598)

Vând colțare, canapele. Telefon 286069; 094.604.016. (13010)

Vând BCA, blocuri ceramice, ȚIGLĂ 10 modele, UȘI, FERESTRE, PAL, placaj, PFL, bitum, carton asfaltat, cărămidă, teracote, plăci azbociment, var, ciment, la cantități mai mari asigurăm transport, str. Pădurii nr. 69. Telefon 211272, orele 8-17. (13691)

Vând puicuțe Rosso. Telefon 262619. (13808)

Vând NISIP, BALAST, la domiciliul clientului. Telefon 257769; 258098. (13838)

Vând BETON. Asigur TRANSPORT. Telefon 094.855.838. (13951)

Vând LEMNE FOC tăiate, esență tare, domiciliu. Telefon 276488, Grădiște. (13963)

Vând colțare noi, pluș SUA, diferite dimensiuni. Telefon 285491. (14065)

Vând NISIP și BALAST la domiciliul clientului. Telefon 261946; 259556. (14186)

Vând moară capacitate 250 kg/oră (grâu, porumb, boia). Telefon 095.330.783. (14198)

Vând tărâțe 4350/kg, livrare la domiciliu, minim 500 kg. Telefon 095.330.783. (14198)

Vând garaj autorizat, metalic, Micălaca, 2.000 DM. Telefon 219187; 095.457.260.

Vând făină import Ungaria, BL. 80, preț 5.700 lei. Telefon 092.249.495. (14221)

Vând două prese balotat, pe sârmă, stare de funcționare. Informații telefon 094.294.202. (7910270)

Vând mașină rulat frânghie, cornuri, import. Telefon 094.192.393. (14235)

Vând termoteci Radiant, import Italia, rate fără avans. Telefon 093.463.567. (14236)

Vând făină ambalată saci de 50 kg, tip 550, 6500 lei/kg și tărâțe 4.200 lei/kg. Telefon 462342. (7253209)

Vând EUROBOLȚARI TERMOIZOLANȚI cu certificat calitate, 300x250x200, 6800 lei/ bucată; 1 mc-475.000 lei. Telefon 281491; 092.381.750. (13697)

Vând urgent Wogel Noot, capacitate 100 lt, pentru stropit solarii, grădini, livezi, cu motor și furtun de 100 m lungime, 1.500 DM, negociabil, aproape nou. Telefon 095 853 657. (14145)

Vând ieftin geam bloc 150/120. Telefon 276663. (14176)

Vând plasă pentru gard înălțime 2 metri, moară cu ciocane, tocător tulei. Telefon 231085. (14146)

Vând mochetă nouă import Austria, crem, gri, 60.000 lei/mp; boiler curent 80 lit.; gamișă pentru perdele; mașini de spălat automate, garanție 6 luni. Telefon 275558; 093.590.494. (14140)

Vând mașină de cusut marca Zingher. Telefon 272603. (14243)

Vând pui de găină. Telefon 286570. (14279)

Vând LEMNE FOC, NISIP, BALAST, la domiciliu. Telefon 214010. (14301)

(Continuare în pagina 15)

(Urmare din pagina 14)

Vând vitrină frig germană de 1,80 m; dulap frig; cântar cu ecran; furaje combinate granulate din Ungaria pentru pui, porci. Telefon 285229. (14271)

Vând calorifere fontă, toate tipurile, garanție totală, str. Petru Rareș, nr. 98. Telefon 218198, 094.261.683. (14284)

Vând termoteci Vaillant, Yunkers (400-600 DM), convectoare pe gaz (150-200 DM), garanție 2 ani. Telefon 095.239.544.(14308)

Vând saci pentru aspiratoare, toate modelele. Telefon 270098, 093.463.567. (14310)

CUMPĂRĂRI TERENURI, IMOBILIARE

Cumpăr apartament 2 camere, confort I, decomandat, neîmbunătățit, etaj 1 sau 2, zona Vlaicu, UTA. Telefon 093.496.061; 272853. (14033)

CUMPĂRĂRI ELECTRO

Cumpăr frigider, ofer aprox. 50-60 DM. Telefon 273965. (14151)

CUMPĂRĂRI DIVERSE

Cumpăr vaci bătrâne, juninci și viței. Telefon 057 - 250866; 095.681.191. (13978)

Cumpăr vaci, vițele, tauri. Telefon 092 941 123 sau 288968. (12782)

Cumpăr cherestea stejar uscată și demolări. Telefon 093.183.714. (13918)

Cumpăr scândură din demolări (tavane, podele, etc.), preț 1.500.000 lei/mc sau la schimb cu scândură nouă. Telefon 094.608.032. (13949)

Cumpăr porci grași și vite pentru sacrificare, Arad. Telefon 057 - 287723. (13944)

Cumpăr PORCI GRAȘI peste 100 kg, localitatea MÂSCA, nr. 307, preț 36.000 lei/kg. Telefon 057 - 531497, 094.774.649. (14037)

Cumpăr TĂURAȘI și VIȚELE peste 400 kg, preț 25.000 lei/kg. Telefon 057-531497, 094.774.649. (14037)

Cumpăr tăurași peste 120 kg. Telefon 254832. (14072)

Cumpăr forinți: 500, 1000, 5000, scoși din circulație. Telefon 093.468.975. (13953)

Cumpăr deșeuri de fier vechi în cantități mari, la prețuri avantajoase. Telefon 093.404.010. (14187)

Cumpăr porci grași 35.500 lei/kg, cu plata pe loc, la Nădlac. Telefon 474541; 092.998.756. (14247)

Cumpăr grâu panificație, cantități mari, 3800 lei/kg. Telefon 462342. (7253209)

Cumpăr vaci, vițele, tauri. Telefon 288968, 092.941.123. (14234)

CERERI ȘI OFERTE DE SERVICII

Angajăm TINERE DANSATOARE pentru BAR de NOAPTE (oferim condiții de salarizare avantajoase + cazare). Telefon 093.218.265. (13909)

SOCIETATE COMERCIALĂ angajează prin punctul de lucru din localitatea VLADIMIRESCU, str. Gării FN, 4 TÂMPLARI și 2 MUNCITORI NECALIFICAȚI. Informații telefon 276130, orele 7-15. OFERIM TALAJ din fag uscat. (14097)

GEAD PRODIMPEX angajează PERSONAL calificat: MAȘINISTE cusut și subțiat; CROITORI; MECANIC, profil încălțăminte, precum și TINERI pentru CALIFICARE la locul de muncă. Telefon 093.955.818. (14205)

Angajăm OPERATOR CALCULATOR pentru facturare. Informații telefon 287626, între orele 9-18. (14086)

„TULIPAN MODE" angajează CONFECȚIONERE cu experiență. Telefon 213382. (13812)

Angajăm CONFECȚIONERE cu experiență croitorie serie, salarizare bună. Telefon 211214. (13510)

Angajăm LĂCĂTUȘI CALIFICAȚI pentru atelier confecții metalice, vârsta maxim 35 ani. Telefon 217121, 092-315 686. (14159)

SOCIETATE COMERCIALĂ angajează: OSPĂTARE, AJUTORI BUCĂTARI, FEMEI de SERVICIU. Informații str. N. Bălcescu nr. 2. (14121)

CALZATURIFICIO FULVIA angajează MAȘINISTE ÎNCĂLȚĂMINTE; 2 CROITORI PIELE. Asigurăm salarii avantajoase, bonuri masă, transport gratuit. Telefon 216572, sau Complex Rusco, Hala S. (14042)

PRODMODERN angajează CONFECȚIONERI ÎNCĂLȚĂMINTE calificați. Telefon 211252. (13719)

Angajăm CONFECȚIONERE pentru triplok, uberdek și mașini liniare. Telefon 223912. (14228)

Angajăm CONFECȚIONERE pentru mașini liniare și triplok. Telefon 255064. (14251)

SC „NEW EVENTS FASHION" SRL important producător de cămăși export, angajează CONFECȚIONERE cu experiență la mașini de cusut normale și persoană cu cunoștințe în domeniile: contabilitate primară, salarizare, personal. Prezintă avantaj: cunoștințe PC, limba italiană, experiență în confecții textile. Cei interesați pot obține informații la telefon 253062. (14263)

ING -NEDETLANDEN caută persoane de preferință cu studii superioare pentru a lucra într-o COMPANIE INTERNAȚIONALĂ cu posibilități mari de câștig. Telefon 094.898.896. (14294)

„RALUCA COM" angajează SPĂLĂTOR -AUTO. Telefon 095.900.287. (14296)

Angajăm BĂRBAȚI tineri, necalificați. Telefon 094.345.999. (14309)

FARMACIA VETERINARĂ din VLADIMIRESCU angajează PERSONAL SPECIALIZAT. str. Petru Rareș nr. 44, PIESE AUTO. (14306)

PIESE AUTO, angajează MUNCITOR-permis conducere, str. Petru Rareș nr. 44. (14306)

PRESTĂRI SERVICII

Execut garanțial: ZUGRĂVELI, GLETUIELI, FAIANȚĂRI, GRESIERI, TENCUIELI, instalații SANITARE. Telefon 240494; 093.061.715. (14295)

CLIMA SERVICE vinde, repară, montează APARATE AER CONDIȚIONAT pentru autoturisme-locuințe. Telefon 284857. (14209)

ȘCOALA DE ȘOFERI, col. RUSU LUCIAN, face înscrieri. Telefon 283696. (13737)

Executăm: TENCUIELI, ZUGRĂVELI, GRESIERI, FAIANȚĂRI, IZOLAȚII blocuri. Telefon 212806. (14187)

Reparații: FRIGIDERE, CONGELATOARE, domiciliul clientului, garanție 1 an. Telefon 282276. (14300)

Execut, repar, modific: INSTALAȚII ÎNCĂLZIRE CENTRALĂ, sudură electrică-autogenă, schimb ROBINEȚI în subsoluri. Telefon 261941. (14305)

„SILDOR PROD" execută reparații FRIGORIFICE; comercializează și montează AER CONDIȚIONAT. Se acordă garanția lucrării. Transport gratuit! Telefon 057 - 270622. (c. 277)

Repar ARAGAZE, MICROUNDE, diverse, electrocasnice, asigur piese. Telefon 270098; 093.463.567. (14310)

DIVERSE

OFER VALUTĂ avantajos, garanții imobiliare. Telefon 093 030 264. (9337)

Tămăduitoarele harului sfânt SOMNA și LUCIA, aflându-se la Arad, la cererea oamenilor pentru a ajuta cu leacuri din India, ajută în orice domeniu, dezleagă cununii, spor în afaceri, dragoste, potență, argint viu, lecuiesc boli incurabile, rezolvăm urgent epilepsia, beția. Telefon 095 693 668. (13760)

A.F. ANCATEU GURAHONȚ, vinde: ciment, var, BCA, fier beton, țevi, cuie, gresie, faianță, tablă neagră, zincată, glet, adeziv, vopsea lavabilă, PFL, PAL, placaj, teracote, cherestea brad, accesorii sanitare, tuburi scurgere, electrozi, sare la sac. (Ag. Gurahonț)

MARIA-NORVEGIA,

nora și unica asistentă a MAMEI OMIDA, are leacuri și descântece secrete, moștenite de la aceasta, garantate 100%, contra farmecelor și a unor boli. Sunați la 094.190.732 și veți putea face diferența între BINE și FAPTE. (14152)

C.M.I. NEUROLOGIE dr. OARCEA OVIDIU, cu sediul în Arad, Bd. Revoluției, nr. 45, solicită autorizație de mediu. Eventualele contestații se pot depune la Agenția de Protecția Mediului Arad, Bd. Dragalina, nr. 16. (14281)

SC „RGC ELECTRONICS" SRL cu sediul în Arad, str. Cuza Vodă nr. 39, ap. 3, dorește autorizație de mediu pentru prestări servicii electrice și electronice, aceeași adresă. Eventualele contestații se pot depune la Agenția de Protecția Mediului Arad, Bd. Dragalina, nr. 16. (14272)

Societatea comercială AGROINDUSTRIALA PECICA SA organizează în data de 29.06.2001, ora 10,00, la sediul societății, licitație publică pentru închirieri de spații, după cum urmează: Ferma nr. 1 - 750 mp; Ferma nr. 2 - 650 mp; Ferma nr. 8 - 655 mp; Depozit gară - 1500 mp. Relații suplimentare la telefon 057 - 468106. (14278)

Pierdut SETTER IRLANDEZ roșcat-maroniu, 6 luni, numele ALMA. RECOMPENSĂ substanțială! Telefon 094.397.440. (14285)

SCHIMBURI

Schimb garsonieră, confort I, Vlaicu Z-turi + diferență cu apartament 2-3 camere, aceeași adresă. Telefon 273487, seara. (14193)

TURISM

NOU! MARI REDUCERI DE PREȚURI!

ATLASSIB

Călătoreşti cu autocarele noastre moderne, în EUROPA: GERMANIA, AUSTRIA, FRANȚA, ITALIA, SUEDIA (plecări zilnice), BELGIA, OLANDA, DANEMARCA, ANGLIA, FINLANDA, NORVEGIA, SPANIA, PORTUGALIA, UNGARIA, IUGOSLAVIA.

NOU! Reduceri suplimentare pentru: elevi, studenți, pensionari și grupuri. Bd. Revoluției nr. 35, telefon 251871, 252727; Autogară, telefon 270562. O poartă deschisă spre Europa! (c. 341)

„Pletl"

vă oferă zilnic spre GERMANIA: PASSAU, REGENSBURG, NÜRNBERG, HEILBRONN, STUTTGART, KARLSRUHE, HEIDELBERG, WÜRZBURG, FRANKFURT, GIESSEN. Nou!!! De la 1 IULIE 2001: PFORZHEIM, AUGSBURG, MÜHLDORF, LANDSHUT, DEGGENDORF. Transport cu plecare din KARLSRUHE, spre: FRANȚA, SPANIA și PORTUGALIA. Servicii: călătorie în autocare noi, moderne; 2 bagaje gratuite; însoțitoare de bord; o masă caldă în UNGARIA. Informații și înscrieri la Agențiile PLETL: Arad - telefon 057 - 252291; LIPOVA, telefon 057 - 561377; 057 - 563011; TIMIȘOARA, telefon 056 - 200119; LUGOJ, telefon 056 - 359651; REȘIȚA, telefon 055 - 224904. (c)

ÎNCHIRIERI

Ofer spre închiriere SPAȚIU COMERCIAL AMENAJAT, 58 mp, Bd. Revoluției 35 (fosta 30 Decembrie, lângă Optica), 12 dolari/ mp. Telefon 095 873 086. (13691)

Ofer spre închiriere spațiu comercial, str. Mețianu. Telefon 285777, 094.191.507. (13948)

Ofer spre închiriere apartament ultracentral, 3 camere, mobilat, etaj I. Telefon 285633. (13980)

Închiriez: apartament 1, 2, 3, 4 camere (ne)mobilat, vilă, apartament în vilă, spații comerciale, hale industriale. Telefon 057-250976; 094.645.899. (13881)

Închiriem clădire nouă, 200 mp, pentru sedii firme, etc. 5$/mp. Telefon 281124. (14233)

Doresc să închiriez spațiu pentru spălătorie auto. Telefon 282430. (14181)

Închiriem spațiu de 35,17 mp, pentru firmă mică, atelier. Telefon 282430. (14181)

Ofer spre închiriere spațiu ultracentral (55 mp), ideal pentru sediu firmă, cabinet avocat, medical. Telefon 280764. (13905)

Ofer spre închiriere apartament 3 camere, central, total mobilat, frigider, gaz, cablu, renovat, pe termen lung. Relații telefon 388256, 093.444.126; 211218. (14203)

Caut spațiu de închiriat în Arad, între 800 - 1000 mp. Telefon 256319, 093.572.223. (14273)

Închiriez 2 camere, curte, service, pentru spațiu comercial, pe str. Petru Rareș, nr. 98. Telefon 218198, 094.261.683. (14284)

DECESE

Cu nemărginită durere în suflet anunțăm trecerea în cele veșnice, după o grea suferință, la vârsta de 52 ani, a scumpului nostru fiu, soț, tată și socru,

ȘARBA GHEORGHE (GHIȚĂ).

Înmormântarea va avea loc astăzi, 18 iunie 2001, ora 15, de la Capela Cimitirului din Aradul Nou. Dumnezeu să-l odihnească în pace! Familia îndurerată și veșnic nemângâiată.

Cu regret și durere în suflet anunțăm încetarea din viață, după o lungă și grea suferință a celui care a fost soț, tată, socru și bunic,

JURCĂ IOAN,

în vârstă de 71 ani. Înmormântarea va avea loc azi 18 iunie 2001, ora 15,00 de la domiciliul din comuna Șagu nr. 630. Dumnezeu să-l odihnească în pace. Familia îndoliată.

Cu adâncă durere anunțăm încetarea din viață a celui care a fost soț, tată și bunic,

MOȚ GHEORGHE,

de 86 ani. Înmormântarea va avea loc astăzi, 18 iunie 2001, ora 12, la Cimitirul Eternitatea. Dumnezeu să-l odihnească în pace! Familia îndoliată, MOȚ.

SERVICII FUNERARE

SC „IN MEMORIAM" SRL, str. EMINESCU nr. 4 (ATENȚIE, vizavi de CINEMA MUREȘUL)

telefon: 057-211929; 093.343.964;

str. ORIZONTULUI nr. 9A, (Bujac)

oferă SERVICII FUNERARE COMPLETE - NON STOP. Sicriemodele multiple (simple-lux), sicrie lux import ITALIA, ACCESORII. Intermediem COLACI, COLIVĂ etc.

ÎMBĂLSĂMĂM GRATUIT (formolizat).

Transport INTERN-INTERNAȚIONAL. (c.203)

RO-STYL COMPANY

POMPE FUNEBRE NONSTOP

(la orice oră)

FIRMA NOASTRĂ ESTE PRODUCĂTOARE DE SICRIE.

ARAD, str. EMINESCU nr. 20 (vizavi de Artex), telefon 094 478 971.

Efectuăm servicii: îmbrăcat, îmbălsămat, transport inter și internațional (cu mașini funerare) cu personal calificat.

AVEȚI AVANTAJUL UNOR PREȚURI MINIME și POSIBILITATEA DE A PLĂTI ÎN RATE. Ofetă: sicru stejar, cruce, raspete - 1.350.000 lei; sicrie de lux din import. (c. 336)

CONDOLEANȚE

Mulțumim tuturor celor care au fost alături de noi la marea durere pricinuită de decesul celui care a fost,

TĂTARU VICHENTIE.

Familia îndoliată. (14297)

Mulțumim rudelor, prietenilor, vecinilor, colegilor și tuturor celor care au fost alături de noi în marea durere pricinuită de dispariția celui care a fost soț, tată, socru, ginere și cumnat,

GRÜNWALD PAVEL.

Îndoliate familiile: Grünwald și Pop. (14299)

Sincere condoleanțe din partea colegilor lui Răzvan, de la C.E.T.A. Suntem alături de familia MICLOȘ în momentele grele pricinuite de moartea omului deosebit care a fost

DOREL MICLOȘ.

(5914142)

Sincere condoleanțe familiei ȘARBA în durerea pricinuită de dispariția fulgerătoare a celui care a fost,

ȘARBA GHEORGHE (GHIȚĂ).

Dumnezeu să-l odihnească în pace! Familia BĂDOI. (14298)

Sincere condoleanțe familiei ȘARBA prin trecerea în neființă a celui care a fost,

ȘARBA GHEORGHE (GHIȚĂ).

Dumnezeu să-l odihnească în pace! Familia ALEXA. (14298)

Cu adâncă durere în suflet ne despărțim de cel pe care îl cunoșteam de aproape o viață, ne-a fost ca un frate, tată, prieten,

ȘARBA GHEORGHE,

un om de o valoare sufletească deosebită. Sincere condoleanțe! Dumnezeu să-l odihnească în pace! Familia SULARIA. (14298)

Suntem alături de familia ȘARBA în greaua încercare pricinuită de trecerea în eternitate a prietenului nostru,

GHEORGHE ȘARBA.

Sincere condoleanțe! Familia MĂRIOARA și FLORIN OPREA. (14307)

COMEMORĂRI

Dacă ai fi printre noi,

PÎRV IOAN (NELU)

din APATEU, ai fi împlinit 30 de ani. „Vino NELU din mormânt/Să vorbești cu noi pe rând/Că astăzi e ziua ta/În veci nu te-oi mai vedea/Ai fi împlinit 30 de ani/Dacă-n ceruri nu mergeai/Dar acum în ceruri ești/Nu mai poți să ne zâmbești/Tare dor ne e de tine/Nimănui nu putem spune/Florile de ziua ta/Pe mormânt le-om așeza/Cu lacrimi noi le-om uda/Noi aici de pe pământ/Te-om purta mereu în gând". Dumnezeu să te odihnească în pace! Te plâng mereu: mama, tata, soția cu copiii și surorile cu familiile lor. (14244)

Flori de crin aștern pe mormântul tău trist, acum când s-au scurs 5 ani de când ai plecat tu,

GAVRILĂ LUCREȚIA,

pe drumul fără de întoarcere. Soțul Florin, fiica Lucia și nepoata Gabriela. Odihnește-te în pace! (14262)

Astăzi, când al 29-lea trandafir trebuia să-și deschidă petalele, noi am fi dorit să te îmbrățișăm și să-ți spunem un călduros LA MULȚI ANI, iubita noastră fiică și soră

LENHARDT SELEGEAN CARMEN.

Dar nu putem, căci tu ai plecat dintre noi pe drumul veșniciei, lăsând în urmă viețile noastre mutilate de mușcăturile hulpave ale suferinței. Cu dor nestins, netărmurită dragoste și recunoștință, te vom plânge cât vom trăi. Vei rămâne mereu în adâncul inimilor noastre! Ne rugăm la bunul Dumnezeu să dea liniște și odihnă veșnică sufletului tău cald și nobil. Familia SELEGEAN din PĂULIȘ, în veci nemângâiată. (14289)

Lacrimi și flori pe mormântul tău, draga noastră

LUCREȚIA FRĂȚILĂ

din VÂRȘAND, la împlinirea unui an de la tragicul accident. Nu te vom uita, draga noastră, niciodată! Te vom plânge neîncetat: soțul Ioan, fiicele Livia și Aurica cu familiile și mama Sofia, în veci nemângâiați. (14290)

Se împlinesc 2 ani de când a plecat pentru totdeauna dintre noi,

TEODOR BAN,

cel care a fost soț, tată, bunic, cumnat și unchi. Dumnezeu să-l odihnească în pace! Familia. (14302)

● PRODUCE ȘI MONTEAZĂ UȘI ȘI FERESTRE DIN PVC ARMAT CU PROFILE TROCAL GERMANIA
● PRODUCE ȘI VINDE GEAM TERMOPAN
LUCRU NEMȚESC

SATLINE

SALON DE EXPOZIȚIE:
ARAD, PIAȚA MIHAI VITEAZUL
BL. M 7, PARTER
TEL./FAX. 057/25 14 61; 094 50 72 11

S.C. BELSIRIM S.A.

Specializată în transporturi rutiere, speciale, de carieră, cu un parc propriu de peste 100 mijloace auto, cu un colectiv de aproape 200 de angajați, într-un climat de muncă stabil, având ateliere proprii de reparații - încălzire

Angajează:
- Director transporturi
- Contabil
- Șef atelier mecanic
- Maiștri mecanici
- Mecanici
- Electricieni auto

Informații la telefon 284.125, 275.576.

(5927173)

Rosendaal THERMOBANC TRANS S.R.L.
Societate româno-germană
Telefon 095-659.340

EXECUTĂ LUCRĂRI DE
- izolații termice industriale
- izolații termice în chimie industrială
- izolații termice construcții clădiri
- izolații termice la cald, la rece
- izolații termice fonice, acustice
- izolații de asigurare contra incendiilor
- închideri hale industriale, perimetrale
- izolații termice cu spumă poliuretanice
- camere frigorifice
- izolații cisterne și izoterme auto

ANGAJEAZĂ personal
- tinichigerie industrială
- desenator tinichigerie industrială

(5914445)

S.C. PAB ROMÂNIA S.R.L.

Arad, Str. Bușteni Nr. 8

Angajează:
- Ingineri construcții
- Maiștrii - construcții
  - confecții metalice
- Muncitori - confecții metalice
  - tinichigii
  - lăcătuși
  - sudori

Informații tel. 057/279988.

(5927181)

BOSCH · WHIRPOOL · ARISTON · DAEWOO

Vine vara bine-mi pare...
în casă sau la birou
pot avea răcoare cu

APARATELE DE
AER CONDIȚIONAT

numai de la

CORAURA

◆ BOSCH ◆ ARISTON
◆ WHIRLPOOL ◆ DAEWOO

pentru toate încăperile avem aparate potrivite

TRANSPORT GRATUIT

ASIGURĂM MONTAREA APARATELOR

B-dul Revoluției nr. 10 tel. 270.525, 270.424

(2059313)

WHIRPOOL · BOSCH · DAEWOO

TĂMĂDUITOAREA, CU HARUL SFÂNT, D-NA TAMARA

prezentă în Arad

Această doamnă prin magie albă și cu lucruri sfinte dezleagă orice tip de farmece și blesteme, dezleagă cununii legate, face sporul casei, lecuiește beția, vindecă impotența, vindecă de bube, psoriazis, toate acestea numai prin harul ei sfânt.

Sunt Ștefan Lenuța din Lipova. Mii de mulțumiri Tamarei care m-a făcut fericită. Aveam un soț bețiv și avea tot timpul aventuri cu femei, discuții dese, muncă multă dar fără spor. De multe ori am vrut să mă sinucid. Singura persoană care m-a salvat a fost TAMARA. Totul s-a schimbat. Soțul acum e înțelegător, ce nu credeam. Am spor, pace, liniște, totul s-a luminat, dacă aveți probleme apelați cu încredere. Poate fi șansa viitorului tău. Tel. 093 421156; 093 940082.

Mă numesc Elena, sunt din Arad. Transmit pe această cale mii de mulțumiri doamnei Tamara pentru vindecarea copilului meu Sergiu, în vârstă de 11 ani, care suferea de epilepsie. Am fost la doamna Tamara împreună cu soțul meu Adrian și copilul nostru și numai cu două ședințe cu magie albă mi-a lecuit copilul, acum el este sănătos tun. Tel. 093 421156, 093 940082.

Mă numesc Viorel și sunt din Orăștie și am mai multe firme. La un moment dat nu mai mergea niciuna, am fost la preoți, am făcut feștanie și multe slujbe și degeaba. Am citit într-o revistă paranormală și acolo am găsit-o pe doamna Tamara, care a rezolvat și a ajutat foarte multă lume cu multe feluri de probleme. Într-o disperare am ajuns la această doamnă și acum îi aduc mii de mulțumiri. Vă mărturisesc că acum îmi merge foarte bine și sunt foarte mulțumit. Dacă aveți astfel de probleme, sunați cu cea mai mare încredere la telefoanele 093 421156, 093 940082.

Aduc mii de mulțumiri doamnei Tamara, fapt pentru care am fost despărțit de soție și cei doi copii timp de șase luni am fost pe la mai mulți doctori din țară și nu am putut rezolva nimic. Ajungând la această doamnă m-a lecuit și acum sunt în sânul familiei. Mă numesc Alexandru și sunt din Ineu, care aveți astfel de probleme apelați cu încredere, sunați la telefoanele 093 421156; 093 940082.

Cei interesați, care aveți probleme apelați cu încredere la această doamnă și veți fi ajutați: 093 421156; 093 940082.

(5927169)

S.C. Rafaello Antrefrig S.R.L.
Str. Fântânica nr. 36, sector 2, București

producător de preparate din carne și conserve, angajează urgent pentru județul ARAD:

AGENȚI COMERCIALI

cu experiență în vânzarea produselor din carne

Transmiteți CV-ul dvs. la Fax: 01/250.53.12
Informații la telefon 01/250.60.60 int. 249 (c.a.)

În conformitate cu prevederile Statutului Camerei de Comerț, Industrie și Agricultură a Județului Arad,

se convoacă ADUNAREA GENERALĂ ORDINARĂ A MEMBRILOR

pentru vineri, 29 iunie 2001, orele 10,00, în Sala Mare a Consiliului Județean Arad (nr. 70), cu următoarea ordine de zi:

1. Raportul Colegiului de Conducere asupra activității desfășurate în perioada iunie 2000 - iunie 2001
2. Execuția Bugetară pe anul 2000 și propunerea de buget pentru anul 2001
3. Raportul Comisiei de Cenzori
4. Diverse

Materialele pot fi consultate la secretariatul Camerei, zilnic, între orele 9,00-12,30 și 13,00-15,00. Membrii Camerei pot depune propunerile sau obiecțiunile lor la secretariatul Camerei până joi, 28.06.2001, orele 12,00.

Nicolae Băcanu
Președinte

(2059481)

TRUST EUROTHERM

reprezentant ARCA și ACV pentru România

caută distribuitori pentru centrale murale

- *Pocket*
- *Milenium*

(c.a)

Relații la tel: 033-206216, ing. Mihaela Bighiu
5600, Piatra Neamț, DN Piatra-Neamț - Roman km.2, CP5 OP3

S.C. AUTO NICO 98 SRL

Calea Aurel Vlaicu Nr. 286

Angajează:
- MECANICI AUTO
- TINICHIGII
- VOPSITORI

Cererile se depun la sediul societății până la 25 iunie 2001.

Telefon: 289938; 093 612020.

(5927176)

S.C. VBN DOORS S.R.L.

ANGAJEAZĂ TÂMPLARI PROFESIONIȘTI

CONDIȚII:
- ▼ vârsta între 22-40 de ani
- ▼ profesionalism în domeniul ind. lemnului
- ▼ disponibilitate de lucru în program prelungit
- ▼ salarizare foarte bună, funcție de nivelul profesional

INFORMAȚII TELEFOANE 216.586; 094.309.351

(5927178)

BANCA
"TRANSILVANIA"S.A.
SUCURSALA ARAD,
Str. Unirii nr. 5-7,
Tel. 057/283.122
CARDUL VISA
ideal
pentru salarii!

ADEVĂRUL

WEST BANK
S.A.
ARAD, B-dul Revoluției nr. 88
WESTERN UNION | MONEY TRANSFER
Cel mai rapid mod de a primi bani din întreaga lume!

Anul XIII, nr. 3334

COTIDIAN INDEPENDENT ARAD

Marți, 19 iunie 2001 ● 16 pagini ● 3500 lei ● e-mail: adevarul@arad.ro; adv.pub@arad.ro

BRAT
Publicație auditată în semestrul II 1999
Tiraj mediu zilnic vândut: 34.958

GRATUIT

PSD - UN PARTID EUROPEAN

La sfârșitul săptămânii trecute, la București a fost consfințită fuziunea dintre PDSR și PSDR și crearea Partidului Social Democrat. Oricâte critici s-ar aduce acestei fuziuni, trebuie să recunoaștem cu toții faptul că această fuziune reprezintă un prim și uriaș pas înspre normalizarea vieții politice românești. Nu pătrunderea în Internaționala Socialistă pe ușa din dos - așa cum doar PD-ul a făcut-o, în 1996 - a fost rațiunea acestei fuziuni ci, în primul rând, necesitatea coagulării tuturor forțelor politice social-democrate din România într-un partid puternic și capabil să răspundă opțiunii electoratului.

Sâmbăta trecută, la Sala Palatului din București, au fuzionat nu doar două partide, ci două mari aspirații ale românilor: puterea unui partid de talia PDSR-ului și tradiția social-democrată a PSDR. Așa se face că noul pol de centru-stânga a atras, chiar în ziua congresului, numeroși social-democrați din alte partide (ApR, PD etc). Credem că în viitorul apropiat, partidulețele care încă mai plutesc în zona social-democrată vor fi sancționate de către electorat și aruncate la lada de gunoi a istoriei, deoarece PSD oferă soluțiile necesare pentru a asigura atât succesul transformărilor interne, cât și integrarea cu succes, în beneficiul nostru, în structurile europene și euro-atlantice.

Putem argumenta aserțiunea de mai sus arătând că la Congresul PSD au participat reprezentanții majorității partidelor socialiste și social-democrate din Europa (dar și din China, SUA și Israel), toți acești invitați de marcă salutând nașterea unui partid social-democrat puternic, de factură europeană.

DOREL ZĂVOIANU

(Continuare în pagina 5)

DEȘI AMENZILE S-AU TRIPLAT, ECONOMIA SUBTERANA E MAI PROSPERA CA ORICÂND

Pag. 6

● Țigări fără timbru aduse din free-shop-uri ● 15.000 lei câștig la un kg de carne de pui ● La „Fortuna" funcționează legea tăcerii ● Garda financiară confiscă pe rupte ● Pentru marfă fără acte - o amendă de... 50.000 lei

Un conflict cu efect garantat

BĂTAIE DE JOC FAȚĂ DE BOLNAVI

Pag. 6

VIA Lawyers
Firmă de Avocați din Toronto Canada
OFERĂ REPREZENTARE JURIDICĂ PT
EMIGRARE
Canada
primește 300.000 noi imigranți !
PLATA LA OBȚINEREA VIZEI
COSTURI ACCESIBILE
Arad, SC Proiect Arad SA
cam. 124
B-dul Decebal, Nr. 2-4
Telefon 214.678

BUCUREȘTIUL IMPUNE PERSONALITĂȚI ÎN PROVINCIE

Ioan Cuzman și Dorel Popa „descoperiți" la... București!?

Pag. 5

Citiți în acest număr

Pag. 8

A ÎNCEPUT EXAMENUL DE CAPACITATE

CÂȘTIGATORII PREMIILOR DE FIDELITATE „ADEVARUL" PE LUNA IUNIE

Foto: M. CANCIU

♦ Tragerea la sorți a fost efectuată de domnul **ec. MIRCEA PAVEL, directorul general al R. A. Administrația zonei libere Curtici** ♦ Șase dintre câștigătorii premiilor de 500.000 lei sunt din Arad iar ceilalți patru din Târnova, Șimand, Șiria și Zimandu Nou.

Pag. 6

Între două ploi, nopți de pomină la Festivalul de la Sebiș

Pag. 10

ALGLASS
MOBILIER DIN P.A.L. LA COMANDA
NOU
● BUCATARII ● DORMITOARE ● CAMERE DE ZI
VANZARI IN RATE
Calea Timișorii nr. 53; Tel./Fax: 278820
Piața Spitalului Bl. 1D; Tel/Fax: 253868

Calendar

- Astăzi, Soarele răsare la ora 5 și 31 de minute și apune la ora 20 și trei minute.
- Au trecut 170 de zile din acest an. Au mai rămas 195 de zile până în 2002.
- **Praznicul zilei: Biserica ortodoxă:** Sf. Ap. Iuda, ruda Domnului; Cuv. Paisie cel Mare; **Biserica romano-catolică**: Sf. Romuald; Sf. Iuliana Falconieri; **Biserica greco-catolică:** Sf. Ap. Iuda Tadeul.

Cititorii care doresc să se aboneze la cotidianul „Adevărul" și întâmpină dificultăți în contractarea abonamentelor sunt rugați să sune zilnic, între orele 8-16, la Oficiul județean de poștă Arad (tel. 230850) sau la redacția ziarului nostru (tel. 281797).

Utilitare

PIEȚE, TÂRGURI. Astăzi este zi de piață la Sebiș, Almaș, Apateu, Semlac, Sântana, Șilindia, Vârfurile. Târguri săptămânale se desfășoară astăzi la Chișineu Criș, Almaș, Șilindia și Vârfurile (sat Avram Iancu - Tăcășele).

Mâine, miercuri, va fi zi de piață la Pâncota, Beliu, Buteni, Șiclău, Macea, Vânători, Pecica, Șiria și zi de târg la Beliu și Buteni.

FARMACII DE SERVICIU. Farmacia **„Remedium"**, B-dul Revoluției, nr. 52-54, telefon 233195 cu program de luni până vineri de la orele 7,30-20,00 iar sâmbăta de la 8,00-14,00; Farmaciile **„Sinapis"**, B-dul Revoluției, nr. 88, lângă Noul Stil, telefon 282369, **„Noua Farmacie"**, str. Andrei Șaguna, nr. 15, telefon 948 sunt de serviciu cu program non-stop.

URGENȚE STOMATOLOGICE. Cabinetul de pe str. Crișan (în spate la Gionelli) are program non-stop. Telefon: 253794. Cabinetul din B-dul Revoluției nr. 62, ap. 17, între orele 9,00-19,00. Telefon: 256665.

ÎNTRERUPERI DE CURENT. **Marți:** str. Zefir, Argeș, Luncii, Lalelelor, Bujor, Crinului, Fabius, Maximilian,Viorelelor, Liliac, Păuliș, str. Constanța, Junilor, Șiriei, Cerbului, Poiana, Radnei (impare), Dosoftei, Lermontov (între 8-16). **Miercuri:** str. Abrud, Renașterii, Bârzava (p), Calea Radnei (nr. pare) între orele 8-16

ADMINISTRAȚIA FINANCIARĂ. Administrația Financiară a municipiului Arad: Asistență contribuabili (impozitul pe venitul global) - telefon 280633, 280733, int. 198.

***TELEFON DE URGENȚĂ LA POLIȚIE:* 955.**

A venit BARZA!

La Arad: **Toth** Andreea Erika, **Tătaru** Petronela Maria, **Cohan** Patrisia Anamaria, **Gheorghe** Maria Luisa, **Cărăneant** Alexandru Nicolae, **Necșa** Olivia Maria, **Pirte** Sorin Valentin, **Baci** Anca Alexandra, **Zgambau** Mădălina Leila, **Novac** Alexandru, **Faroas** Lingurar Nicu, **Covaci** Gavrila, **Gabor** Mândra, **Covaci** Larisa, **Stoica** Gabriel Doris, **Gherebene** Florin Călin, **Domotor** Andreea Margareta.

AU PLECAT DINTRE NOI!

Manțop Nicolae (1925), Petcuț Ana (1907), Zetu Sabina (2000), Miszlai Alexandru (1933), Maltry Gabriella (1915), Kaubert Nicolae (1933), Stepan Anna (1915).

HOROSCOP

Marți, 19 iunie

Berbec (21.03-20.04). Sunteți în formă astăzi și vă așteaptă o recompensă financiară, cu condiția să depuneți puțin efort.

Taur (21.04-20.05). Este posibil să fiți nevoit să vă reorganizați viața și chiar prioritățile, deoarece un proiect important e pe cale să ia o amploare complet neprevăzută.

Gemeni (21.05-20.06). În această perioadă veți avea nevoie de niște sfaturi, să vă consultați cu cineva.

Rac (21.06-22.07). Este recomandabil să stați mai mult în preajma celor care vă iubesc și să vă ocupați de un proiect în beneficiul personal.

Leu (23.07-22.08). Probabil că aveți senzația că soarta vă bate la ușă, dar, ca de obicei, despicați prea mult firul în patru și găsiți tot felul de explicații ascunse acolo unde nu există.

Fecioara (23.08-22.09). Implicați-vă în discuții și ascultați opiniile altora care vă vor aduce numai lucruri folositoare pentru dvs.

Balanța (23.09-22.10). Nu vă asumați responsabilități majore, ci folosiți noile informații pentru a duce la bun sfârșit proiectele deja aflate în derulare.

Scorpion (23.10.-21.11). În aceste zile au avut loc schimbări rapide în viața dvs., deci păstrați-vă cumpătul și capacitatea de a lua decizii.

Săgetător (23.11-21.12). Totul vă merge din plin. Cu fiecare zi ce trece descoperiți că planurile cele mai bine puse la punct se transformă în ceva mai concret.

Capricorn (22.12-19.01). Există o mulțime de lucruri care trebuie puse la punct în relația dvs. sentimentală.

Vărsător (20.01-19.02). Este bine să gândiți în perspectivă, dar acest lucru vă poate face să scăpați din vedere un obstacol sau două, așa că mai așteptați câteva zile pentru a lua decizii majore.

Pești (19.02-20.03). Fiți fermi și impuneți-vă punctul de vedere fără a vă lăsa distrași.

MOCHETA
Arad, Piața Gării
Telefon 235.221
MARI REDUCERI DE PREȚURI
MONTAJ LA STANDARDE EUROPENE

Cinematografe

Dacia: Hannibal (SUA) 9,30; 11,45; 14; 16,15; 18,30; 21
Mureșul: Marchizul de Sade (SUA) 10; 12; 14; 16,30; 19
Arta: Marfa și banii (SUA) 16; 18; 20
Sala Mică: Femeia mereu deasupra (SUA) 15,30; 17,30
Grădina de vară: Invizibil și periculos (Spania) 22

Meteo

Vremea va fi instabilă și se va răci ușor. Cerul va prezenta înnorări accentuate și pe arii extinse se vor semnala averse de ploaie însoțite de descărcări electrice și intensificări ale vântului, care izolat vor lua aspect de vijelie. Pe alocuri, cantitățile de precipitații vor fi însemnate și izolat vor fi condiții de grindină.

Temperaturi maxime: 17 la 20°C; **Temperaturi minime**: 10 la 13°C.

Meteorolog,
CARMEN ȘARGA

Pentru agricultori

Deputații au decis, luni, că, pentru culturile din sere, se acordă de la bugetul de stat o sumă de 20 de milioane de lei pentru fiecare hectar cultivat, completînd astfel ordonanța de urgență prin care, în 2001, agricultorii urmează să primească un milion de lei pentru fiecare hectar cultivat.

Camera Deputaților a mai hotărît includerea secarei pe lista culturilor pentru care se acordă suma de un milion de lei. Ordonanța de urgență acordă această sumă agricultorilor care cultivau grîu, orz, orzoaică, sfeclă de zahăr, floarea soarelui, însămînțate în toamna anului 2000.

„Adevărul" vă ascultă

La telefonul dimineții, 280944, între orele 9,00-12,00

☎ Pe **strada Octavian Goga** a fost găsită o legătură de chei de la o mașină marca Alfa Romeo. Ele pot fi ridicate de la redacția „Adevărul".

☎ **Virgil Tiritean din Alfa** îi roagă pe cei de la Conel să facă ceva în legătură cu desele întreruperi de curent. Pe timp de ploaie, curentul se întrerupe ore în șir. Omul se întreabă pe bună dreptate: „Numai pe timp frumos avem curent în Alfa?" Aceleași întreruperi de curent electric se produc și în cartierul Gai.

☎ **D-na Mihuț din Micălaca**, spune: „Pasajul de sub liniile de tren din Zona 100, pe timp de ploaie este impracticabil pentru că apa este până la glezne. Nu se găsește nimeni care să ia măsuri?"

Redactor de serviciu,
A. B.

La telefonul după-amiezii, 280003, între orele 15,00-18,00

☎ **Boli de amânat. Petru Cimpoieș** ne sesizează că a fost obligat să-i cumpere fiului său (elev, 16 ani) medicamentele în loc să le fi primit gratuit cum ar avea dreptul. Și asta pentru că pneumonia băiatului nu putea fi amânată până se lămuresc lucrurile între Casa de Sănătate și Colegiul Farmaciștilor. Pentru ce plătim asigurările sociale? se întreba dumnealui.

☎ O cititoare a ziarului nostru a mers la farmacia Yvona din Vlaicu și în locul medicamentelor gratuite pentru copilașul de un an a primit admonestări: „Răzvrătiți sunt cei care vând medicamente compensate. Directorul Casei nu spune adevărul." Pe oameni nu-i interesează diferendele, nici proasta organizare, ci vor dreptul lor.

☎ **Bețe-n roate.** Doamna **Maria Fekete**, Micălaca, a vrut să-și cumpere duminică un abonament săptămânal de la ghereta din Zona 300. I s-a oferit doar bilet. Dacă tot era deschis, nu-i era tot una vânzătorului de acolo de vindea bilet ori abonament.

☎ **Întârzieri programate**. După noul mers, trenul Brad-Arad cu care face naveta dl. **Aurel Gligor din Sântana** ajunge la Arad la ora 6,28 (în loc de 6,16), plus că mai stă pe la semnale încât dumnealui ajunge la serviciu, în Aradul Nou cu întârziere. 500 de semnături ar putea, teoretic, schimba ceva dar ce te faci că în toată Sântana nu-s decât 100 de navetiști?

☎ **Scandal la Covăsânț**. D-na **Mirela Lingurar** ne spune că primarul localității lor refuză plata ajutoarelor sociale restante, intenționând să-i vireze unui magazin de unde oamenii să-și cumpere ceea ce au nevoie. Sătenii obiectează însă că magazinul desemnat de primar practică prețuri cam piperate.

Redactor de serviciu,
D. T.

Echipa de serviciu

MIRCEA CONTRAȘ secretar de redacție
Bianca Felea, Adela Homorâceanu, Ioan Leac, Dina Rujan tehnoredactare computerizată
Nadia Bodran, Flavius Ghender, Doina Jurcă, Aurica Telcian corectură

ADEVĂRUL
COTIDIAN INDEPENDENT ARAD
Editor: S.C. ADEVĂRUL S.R.L. Arad
COD FISCAL R 1681938 ● COD SICOMEX 19.604 ● CERTIFICAT J 02/1886 / 31 X 1991 ● COD SIRUES 020956601 ● ISSN 1220 - 7489
Redacția și administrația: 2900 Arad, Bd. Revoluției nr. 81. Telefoane: SECRETARIAT - 281802, fax 280655, 280625; ADMINISTRAȚIE - CONTABILITATE - 281797; MICA PUBLICITATE - 210775; MAREA PUBLICITATE - 280904; CLUBUL PRESEI - 280989.
Consiliul de administrație: președinte - DOREL ZĂVOIANU, telefon 281802, 280625; vicepreședinte - MIRCEA DORGOȘAN, telefon 210776; membri: DOREL BARBU, telefon 281797; NICU COJOCARU, telefon 280904; MIRCEA CONTRAȘ, telefon 280854.
Colegiul de redacție: MIRCEA CONTRAȘ (redactor-șef); MARCEL CANCIU (șef secție foto), telefon 281701; ALEXANDRU CHEBELEU (șef secție sport), telefon 281701; NICU COJOCARU (șef secție publicitate) telefon/fax: 280904; GABRIELA GROZA (secretar general de redacție), telefon 280854; VASILE FILIP (șef secție cultură-învățământ-tineret), telefon 281855; 280003; IOAN IERCAN (șef secție politică), telefon 280943; DORU SAVA (șef secție social-economic), telefon 281738; ȘTEFAN TABUIA (șef secție actualități), telefon 281855; 280003; DOREL ZĂVOIANU (președinte al Consiliului de administrație), telefon 281802, 280625.
Tiparul executat la S.C. MEDIAGRAF S.A. ARAD, str. Feleacului F.N., telefon 250902, fax 250920
„Adevărul" poate fi citit și pe Internet la adresa http://adevarul.arad.ro

Concursuri profesionale la Pompieri

În 22 iunie a.c., la orele 9,00, pompierii civili își vor demonstra măiestria, în cadrul unor concursuri profesionale desfășurate de Grupul de pompieri „Vasile Goldiș" al județului Arad. Întrecerile vor avea loc pe stadionul „Astra" din Arad între Serviciile de pompieri civili din cadrul agenților economici, faza județeană. Cei mai buni dintre aceștia vor reprezenta județul Arad la etapa interjudețeană.

N. B.

CURSUL VALUTAR*

- VALORI ÎNREGISTRATE IERI, 18 IUNIE 2001

Denumirea valutei	BNR	BCR		BRD		Banca Transilvania		Banca Agricolă		Bursa neagră	
		C	V	C	V	C	V	C	V	C	V
Dolar S.U.A.	28968	28820	29020	28750	29050	28900	29100	28700	29000	28800	28900
Marca germană	12717	12510	12982	12605	12910	12100	12830	12300	12850	12600	12700

PRIMA CONCESIONARE DE TEREN ÎN ZONA LIBERĂ ARAD

Lângă aeroport se vor produce subansambluri pentru mașinile nemțești

În 8 și 14 iunie Administrația Zonei Libere Curtici Arad a organizat două licitații pentru concesionarea a peste patru hectare de teren. În urma acestor licitații a fost „inaugurată" zona liberă Arad. Firma germană BOS GMBH & CO.KG și-a adjudecat o suprafață de 40.500 metri pătrați în perimetrul zonei libere de lângă aeroport. Nemții vor să fabrice la Arad subansamble pentru dotarea interioarelor la toate tipurile de autoturisme germane. Materialele folosite vor fi cu preponderență aluminiul și plasticul. În prima fază fabrica va asigura peste 200 de noi locuri de muncă, iar nemții vor investi circa trei milioane de dolari în afacere. **„Cu această ocazie se inaugurează practic Zona Liberă Arad, care în perspectiva înființării terminalului CARGO și a dezvoltării zonei libere până la 15 ha, vor aduce profituri substanțiale Aradului. Totodată în această zonă industrială va fi angrenată o importantă forță de muncă, ceea ce va reprezenta un alt câștig important pentru Arad. Începutul fiind făcut, remarc faptul că o altă firmă germană și-a manifestat dorința de a concesiona în zona liberă Arad teren, tot în scop productiv, în perioada următoare. Fapt ce ne face să fim deosebit de optimiști"**, spune ec. **Mircea Pavel**, director general al R.A. Administrația Zonei Libere Cur-tici - Arad.

Termenul de dare în funcțiune a noii fabrici de subansamble auto în zona liberă Arad a fost fixat pentru luna septembrie 2002. Până la același termen Administrația Zonei Libere are obligația să asigure infrastructura necesară zonei.

La aceleași licitații a mai fost concesionată o suprafață de 3037 m.p. în perimetrul Zone Libere Curtici.

FLORIN TRUȚ

La Finanțele publice

COADĂ KILOMETRICĂ LA PLATA IMPOZITELOR

Foto: V. MUSCA

În dimineața zilei de ieri, în fața sediului Finanțe Publice din Arad, Serviciul „Taxe" stăteau la coadă pe puțin o sută de persoane. Am întrebat din curiozitate ce așteaptă și am aflat că vor să plătească taxa pentru gunoi. Am mai aflat că în 15 iunie a.c. a fost ultima zi de plată a acestei taxe fără majorări și se pare că a căzut rețeaua de calculatoare. Ieri dimineața rețeaua era la fel de... căzută, oamenii așteptau în continuare să plătească iar majorările curgeau și nu oricum, ci în dolari.

Îi rugăm pe această cale pe aleșii noștri locali să vadă aceste nereguli și să le remedieze. Le amintim că din aceste taxe, dumnealor își iau lefurile, (despre care avem informații că au avut grijă să și le rotunjească binișor).

ELENA C.

Tragedii...

● În aval de podul Traian, a fost pescuit pe râul Mureș cadavrul lui **Ptasnec Ștefan** (25 ani), din Piatra Neamț. Cadavrul nu prezintă urme de violență, nefiind suspiciuni cu privire la cauzele decesului.

● De la etajul șapte al blocului 10 de pe Calea Aurel Vlaicu, s-a aruncat numita **Iambor Florica**, din Arad, str. S. Popa. Iambor Florica a decedat pe loc.

● A fost găsit decedat pe pășunea Șomoșcheș, **Ardelean Ioan** (79 ani), din localitate. Nu există suspiciuni cu privire la deces, căldura și probabil o boală de inimă l-au făcut pe Ardelean Ioan să treacă în lumea celor drepți.

DIN NEATENȚIE

Pe raza localității Șagu, Pirtea Marilen-Gabriel (27 ani), din Timișoara, în timp ce conducea autoturismul cu numărul TM-15-SEX, din direcția Timișoara - Arad, din cauza neatenției în conducere, a trecut pe contrasens, unde s-a lovit frontal cu autoturismul AR-02-LKS, condus regulamentar de Bonțiuc Ionel (25 ani), din Vinga. În urma incidentului a fost grav accidentată Pirtea Mihaela (25 ani), din Timișoara, pasageră în primul autoturism.

Viteză excesivă

În timp ce conducea autoturismul cu numărul de înmatriculare B-27-MEL, **Groza Simion-Pavel** (41 ani), din Șagu, neadaptând viteza la condițiile de trafic, a acroșat parapetul unui pod. În urma puternicului impact a fost rănit minorul **Groza Ruben** (10 ani), pasager pe bancheta din spate a autoturismului.

De astăzi PENSIONARII CARE AU CONT LA CEC ÎȘI POT RIDICA BANII

Mai mulți pensionari care au cont curent la CEC și care trebuia să încaseze pensiile în data de 14 a lunii, sunt nemulțumiți că au fost amânați, spunându-li-se că nu sunt bani. Pentru a lămuri această problemă, am luat legătura cu d-na Norica Stroe, director adjunct al CEC. Dânsa spune că ieri au intrat în contul CEC ultimele sume de bani, astfel încât, de astăzi, urmează ca banii să fie distribuiți. „Prin acest program informatic, nu putem achita pensiile decât în momentul în care ne intră și ultima tranșă. Cum ieri am primit restul de bani, nu mai sunt probleme. Din păcate nu putem face nimic dacă cei de la Trezorerie întârzie cu virarea banilor", mai precizează Norica Stroe.

A. B.

Un neamț a acroșat un tractor

Pe DN 7, în raza localității Săvârșin, cetățeanul german **Adam Richard** (27 ani), a intrat în depășirea unui tractor cu remorcă în timp ce a condus autoutilitara cu numărul WN-04430. Tractorul se afla angajat în viraj, la stânga, tamponându-se cu autoutilitara. În urma impactului a fost accidentat Jurcoane Gheorghe (54 ani) din satul Temeșești, comuna Săvârșin. Jurcoane Gheorghe a fost internat la Spitalul Județean Arad cu fractură de șold.

Ieri, la Ziridava

A FOST INAUGURAT PRIMUL ETAJ

Ieri dimineață, a fost inaugurat primul etaj al magazinului Ziridava. În urma unei investiții care se cifrează la aproximativ opt miliarde de lei, pe o suprafață de 1800 metri pătrați, cât măsoară acest etaj, au fost amenajate, modern, raioane pentru toți membrii unei familii. La inaugurare au participat și oficialități locale. În deschidere, un sobor de preoți a sfințit magazinul, după care a luat cuvântul Ionel Dat, directorul general al societății. Acesta a precizat că modernizarea va fi finalizată anul viitor, când se vor efectua lucrări la parterul și fațada clădirii.

A. B.

Foto: V. MUSCA

ALCOOLUL LA VOLAN...

În timp ce se afla sub influența băuturilor alcoolice, **Kellerman Ion**, cetățean german, conducea autoturismul înmatriculat cu numărul DA-DP-710. La intersecția cu strada Dragalina nu a acordat prioritate la autoturismul AR-04-ZYH, cu care s-a tamponat. Cetățeanul german va răspunde atât pentru faptul că n-a acordat prioritate cât și pentru că a condus pe drumurile publice sub influența alcoolului.

VALOAREA AMENZILOR APLICATE ESTE ÎN CREȘTERE

În săptămâna 8-14 iunie, efectivele SC „Agenția Detectiv" SRL împreună cu angajații Companiei de Transport Public au controlat 441 de mijloace de transport în comun. În urma controalelor efectuate pe liniile 2, 3 și 4, au fost aplicate pe loc 157 de sancțiuni, valoarea amenzilor însumând 23.550.000 de lei. De asemenea, au mai fost întocmite procese-verbale de contravenție (62 la număr), 78 de călători nefiind identificați.

Valoarea amenzilor a fost mai mare și controalele în mijloacele de transport în comun s-au intensificat. Așa că cel mai rentabil e să călătorim cu bilet.

Elemente noi în cazul Cancel

AU MAI APĂRUT PATRU PERSOANE CARE AU VĂZUT INCIDENTUL

În urma audierilor celor implicați în cazul agresării comisarului-șef al Gărzii Financiare, Dan Cancel, Poliția Municipiului Arad a mai descoperit un element nou. În zonă, aproape de eveniment, se mai aflau câteva persoane ce n-au fost încă audiate. Colonelul Gheorghe Țica, șeful Poliției Municipiului face apel ca bărbatul și cele două femei ce se deplasau către Liceul „Moise Nicoară" și femeia ce stătea pe partea cu parcul, lângă o mașină, la nici trei metri de Dan Cancel, să contacteze Poliția pentru a da o mână de ajutor în recunoașterea agresorului. La ora asta mai sunt doi suspecți iar probele conduc către clarificarea cazului. Cei care pot da relații sunt rugați să sune la telefoanele 223116, 955, 223103 sau la ziarul Adevărul - telefon 281855.

S. G.

PROIECT DE LEGE

Guvernul a trimis, luni, la Camera Deputaților un proiect de lege privind sistemul asigurărilor pentru șomaj și stimularea ocupării forței de muncă, solicitînd dezbaterea lui în procedură de urgență.

Potrivit proiectului, cuantumul indemnizației de șomaj va reprezenta 60% din salariul de bază minim brut pe țară. Această indemnizație va fi acordată, diferențiat, în funcție de stagiul de cotizare. Astfel, persoanele cu un stagiu de cotizare între unu și cinci ani vor beneficia de o indemnizație de șomaj timp de șase luni, cele care vor avea un stagiu de cotizare între cinci și 10 ani vor primi indemnizația nouă luni, iar persoanele cu un stagiu de cotizare mai mare de 10 ani vor avea dreptul timp de un an la indemnizație de șomaj.

Proiectul mai menționează că nu vor beneficia de indemnizații de șomaj persoanele care refuză un loc de muncă conform pregătirii sau nivelului studiilor, situat la o distanță de cel mult 50 km de localitatea de domiciliu sau refuză participarea la servicii pentru stimularea ocupării sau de formare profesională oferite de agențiile din domeniu.

METEOROLOGII AVERTIZEAZĂ

Institutul Național de Meteorologie și Hidrologie (INMH) a transmis, luni, în teritoriu, o avertizare hidrometeorologică potrivit căreia, în următoarele trei zile, regiuni întinse din întreaga țară vor fi afectate de furtuni și căderi de grindină. Potrivit avertizării, vor cădea importante cantități de precipitații, mai ales cu caracter de aversă precum și grindină, fenomene însoțite de vînt puternic. Cantitățile de apă căzute în interval de 12 ore vor depăși frecvent 25-30 de l/mp, iar în Munții Banatului, în Carpații Meridionali, Subcarpații Getici și de Curbură și în Carpații Orientali cantitățile de precipitații vor înregistra chiar peste 50-60 de l/mp. Trecător, vîntul va căpăta aspect de vijelie.

Două persoane din județul Cluj au murit, luni, lovite de trăsnet și mii de hectare de culturi agricole din județele Cluj și Timiș au fost afectate de grindină, transmite corespondentul MEDIAFAX. Berke Iosif, de 33 de ani, și Nonica Mihai, de 38 de ani, ambii din comuna Dumbrava, erau pe cîmp cînd au fost loviți de trăsnet. Conform reprezentanților Inspectoratului pentru Protecție Civilă (IPC) Cluj, Berke Iosif a murit pe loc, în timp ce Nonica Mihai a suferit arsuri la picioare.

Tot luni, grindina a afectat peste 1.500 de hectare de culturi agricole din comunele Borșa, Dăbîca și Comești. Mai multe străzi din Timișoara au fost inundate, iar circulația a fost afectată de ploile abundente. În zona Deta a căzut grindină, bucățile de gheață acoperind cîteva mii de hectare de terenuri agricole. Conform primelor estimări, aproape șapte mii de hectare de culturi agricole din zona de sud a județului Timiș au fost distruse de grindină.

Facilități pentru IMM-uri

Azi, începând cu ora 14,00, în Sala de Consiliu a Camerei de Comerț, Industrie și Agricultură a județului Arad, vor fi prezentate oportunități de finanțare și facilități acordate IMM-urilor prin Agenția Județeană pentru Ocuparea Forței de Muncă Arad. Printre informațiile în posesia cărora pot intra reprezentanții firmelor arădene amintim: categorii de credite, condiții cumulative de acordare a creditelor; dobânzi; volumul de credite; termenul de creditare.

CEI PATRU CETĂȚENI DE ETNIE TURCĂ REȚINUȚI LA VAMA NĂDLAC AU FOST ARESTAȚI

Cei patru cetățeni de etnie turcă reținuți, sîmbătă, la vama Nădlac, sub acuzația că ar fi răpit o tînără, au fost arestați în baza unor mandate emise de un judecător de instrucție din Charleroi (Belgia) și vor fi extrădați. Bozbek Suzanne are 22 de ani și locuiește la Liege, în Belgia. Ea frecventează o școală la Charleroi, unde are și un prieten arab. De cînd au aflat despre această relație, părinții fetei au fost împotriva ei, motivînd că prietenul tinerei este consumator de droguri. Suzanne a fost luată de sora ei, Belgin Bozbek (18 ani) și de prietenul acesteia, Gunes Nayirde, și dusă la Liege, la părinții ei. Aceștia au îmbarcat-o într-o mașină și, însoțiți de doi cetățeni bulgari de etnie turcă, au plecat înspre Turcia. Drumul lor a fost însă întrerupt la vama Nădlac, unde polițiștii de frontieră au observat că ceva nu era în regulă cu pașaportul fetei. Suzanne a reușit să le spună că a fost răpită de persoanele cu care se afla în mașină și a cerut ajutorul polițiștilor de frontieră.

Comandantul Punctului de Trecere a Frontierei Nădlac, locotenetul colonel Constantin Pîrvu, a declarat că tînăra era neliniștită în timpul controlului vamal, iar la verificarea pașaportului s-a constatat că documentul nu-i aparținea fetei. Astfel, cele patru persoane care o însoțeau pe Suzanne, respectiv tatăl ei, Cuma Bozbek (47 de ani), mama vitregă a tinerei, Nezahat Bozbek (31 de ani), Ashimov Saliev (32 de ani) și Kevsie Hyusein (33 de ani), ultimii doi cetățeni bulgari de etnie turcă, au fost reținute, iar polițiștii au stabilit că pașaportul cu care călătorea Suzanne era al surorii ei. Rudele fetei au declarat la vamă că aceasta le însoțește de bunăvoie.

Cei patru turci se află în arestul Inspectoratului Județean de Poliție Arad și așteptă cererea de extrădare din partea autorităților belgiene.

Fără taxă de timbru...

Obiecțiunile adresate de către cetățeni consiliilor locale sau județene împotriva actelor de control și impunere avînd ca obiect impozitele și taxele locale, precum și contestațiile adresate primarului sau președintelui Consiliului Județean cu aceași temă sînt scutite de taxă de timbru, a decis, luni, plenul Camerei Deputaților. Decizia a fost luată la medierea unei ordonanțe de urgență din 1999 privind soluționarea obiecțiunilor și contestațiilor formulate împotriva actelor de control și impunere avînd ca obiect impozitele și taxele locale, majorările de întîrziere și penalitățile.

La mediere a fost ales textul Senatului, diferit de cel al Camerei Deputaților, care a decis anterior că obiecțiunile și contestațiile erau supuse unei taxe de timbru de 1%, calculată asupra sumei contestate, dar nu mai puțin de 5.000 de lei și care se plătea anticipat. Dan Radu Rușanu, președintele Comisiei de politică economică, a pledat pentru textul votat de deputați, dar reprezentanții Executivului au susținut varianta Senatului, întrucît au apreciat-o "mai democratică", deoarece nu restrînge posibilitatea ca cetățeanul să se adreseze prin obiecții și contestații.

Deschiderea „Centrului academic de integrare europeană" la Universitatea de Vest „Vasile Goldiș"

Astăzi, cu începere de la orele 12, va avea loc inaugurarea oficială a „Centrului academic de integrare europeană", premieră absolută în mediul academic românesc.

Centrul se află în Complexul Universitar „Zărandul" din Bulevardul Revoluției nr. 85-87.

La inaugurare sunt invitați reprezentanți din partea Ministerului Integrării Europene, oficialități locale, reprezentanți ai bisericii, personalități academice, membrii Senatului Universității de Vest „Vasile Goldiș", corpul academic al Universității.

MARȚI, 19 IUNIE 2001

TVR 1
7,00 Telematinal
* Jurnal de dimineață
9,05 Ora G - rel.
10,00 Pasiuni - rel.
10,45 TVR Cluj
11,50 TVR Iași
12,55 TVR Timișoara
14,00 Jurnalul de prânz
14,15 Infomania
14,30 Iartă-mă! - rel.
15,30 Orice e posibil - s.
16,00 Puncte cardinale
16,30 Kronika
17,30 Avanpremieră Știri
17,35 Pentru dvs, doamnă!
18,15 Pasiuni - s.
19,00 Frontal
19,50 Familia ... Corect!
20,00 Jurnal. Meteo
20,40 Sport
20,45 Afaceri în stil mare - comedie, SUA, 1998
22,30 Clubul de spiritism
23,00 Jurnalul de noapte
23,15 Videoteca veselă
0,00 Lumea dansului
1,00 Frontal - rel.
1,50 Infomania - rel.
2,00 Jurnal - rel.
2,45 Legătura - dramă, SUA, 1996
4,30 Știrile de sâmbăta asta - rel.
5,00 Videoteca veselă - rel.
5,45 Clubul de spiritism

TVR 2
7,00 D-ra Andrea - s. rel.
7,50 Veni, video, vici! - rel.
8,30 Desene animate
9,20 Tip-top, mini-top - rel.
9,50 S Club 7 la Miami - s.
10,15 Tată, am încurcat-o! - rel.
10,40 Știri
10,45 Sport Plus - rel.
12,00 În mijlocul furtunii - rel.
12,50 D-ra Andrea - s.
13,45 Tribuna partidelor parlamentare
15,30 Știri
15,35 Toți, împreună
16,25 E dreptul tău!
17,00 Tată, am încurcat-o! - s.
17,30 Vara pentru 2
19,15 Veni, video, vici!
19,30 Desene animate
20,00 În mijlocul furtunii - s.
20,50 Aici nu mai locuiește nimeni - dramă, România, 1995
22,15 Micro-recital „Direcția 5"
22,30 Știri
22,35 Stăpânul animalelor - s.
23,20 Patrimoniu
0,05 Bună ziua, Japonia! - doc.
0,30 Știri bancare
0,35 TVM. Mesager

PRO TV
7,00 Bună dimineața!
8,00 Știrile ProTv
9,00 Tânăr și neliniștit - rel.
10,00 Marile procese și crime - s.
11,00 O lume bizară - rel.
12,00 O familie de tot râsu' - s.
12,30 Ultimul războinic - aventuri, SUA, 1970
14,15 Ultima dragoste - rel.
16,00 Tânăr și neliniștit - s.
17,00 Știrile Pro TV
17,45 Teo
19,00 Știrile PRO TV
20,00 Spitalul de urgență - s.
21,00 Urmărire generală
22,00 Știrile Pro TV
22,30 ROKENO
22,35 Total Recall - s.
23,30 O lume bizară - s.
0,25 Pro TV te ascultă ce vezi
0,30 Captivi în cartier - s.
1,00 Artiștii străzii - muzical, SUA, 1984
2,30 Ultimul războinic - rel.
4,00 Total Recall - rel.
4,45 Urmărire generală - rel.
5,45 Teo - rel.

TV ACASĂ
7,15 Știrile de Acasă - rel.
7,55 Căsuța poveștilor - rel.
8,15 Înger sălbatic - rel.
9,15 Îngerașul - rel.
10,00 Căsuța poveștilor - rel.
10,20 Acasă la bunica - rel.
10,30 De 3 x femeie - rel.
11,30 Betty cea urâtă - rel.
12,30 Dreptul la viață - rel.
13,30 Miracolul iubirii - s.
15,30 Doctorul casei - rel.
16,00 Înger sălbatic - s.
16,45 Desene animate
17,00 Terra nostra - s.
17,55 Acasă la bunica
18,05 Dreptul la viață - s.
19,00 Îngerașul - s.
20,00 Știrile de Acasă
20,40 De 3 x femeie
21,30 Betty cea urâtă - s.
22,30 Terra nostra - rel.
23,30 Știrile de Acasă - rel.
0,10 De 3 x femeie - rel.
1,15 Muzica de Acasă, muzica nopții

HBO
8,00 Shakespeare îndrăgostit - comedie romantică, SUA/Anglia
10,00 Teoria dragostei - comedie, SUA, 1999
11,30 10 chestii nu-mi plac la tine - comedie, SUA, 1999
13,05 Hanuman - aventuri, SUA, 1998
14,30 Detectiv de voie, de nevoie - comedie, SUA, 1999
16,00 O lecție înainte de moarte - dramă, SUA
17,40 Rosewood - dramă, SUA, 1997
20,00 Las' pe Beaver! - comedie, SUA, 1997
21,30 Totul despre sex - s.
22,00 O singură noapte - comedie romantică, SUA, 2000
23,30 Revanșa - polițist, România, 1978
1,10 Sexualitatea virtuală - comedie, SUA

PRIMA TV
7,00 Desene animate
8,00 Prima Mix!
13,25 Clip Art
13,30 Exploziv - rel.
14,00 Motor - rel.
14,30 Real TV - rel.
15,30 Detectivi de elită - s.
16,30 Malcolm și Eddie - s.
17,00 Will și Grace - s.
17,30 Camera de râs
18,00 Focus
19,00 Vânătoarea comorilor - s.
20,00 Lupul - thriller, SUA, 1994
22,00 Exotic - doc.
23,00 Focus
23,30 Will și Grace - rel.
0,00 Malcolm și Eddie - rel.
0,25 Clip Art
0,30 Camera de râs - rel.
1,00 Focus - rel.

TELE 7 ABC
7,00 Muzică
10,00 Tentații - rel.
10,30 Muzică
11,00 La puterea a doua - rel.
12,00 Ofsaid - rel.
13,30 Muzică
14,00 Club ABC - rel.
15,00 Documentar
16,00 Muzică
18,00 24 de ore din 24
18,30 As show
19,30 La ordinea zilei
20,30 Muzică
21,00 Telejurnal
22,00 Manager XXI
23,00 Muzică
6,30 Telejurnal - rel.

ANTENA 1 – TV ARAD
6,00 Magazin sportiv - rel.
6,20 Publicitate, Promo, Revista presei
6,30 Știri TVA - rel.
7,00 Observator
8,00 'Neața
11,00 Zile din viața noastră - s.
12,00 Elena, viața mea - s.
13,00 Știrile amiezii
13,15 Cascadorii - s.
14,00 Karate Kid III - acț. SUA, 1986, rel.
16,00 Hoinar prin țară
16,30 Publicitate, Promo
16,45 Știri TVA
17,20 Maria Emilia - s.
19,00 Observator
19,50 Sport
20,00 Jocul hazardului - mister/dragoste, Marea Britanie, 1990
21,55 Ediția de noapte TVA
22,00 Marius Tucă Show
23,00 Observator
23,25 Sport
23,30 Noaptea târziu cu Mircea Badea
0,30 Intrigi în Paradis - s.
1,30 Observator - rel.
2,30 Scandalul - s.
3,30 Cosas del Amor - s.
4,30 Noaptea târziu... - rel.
5,30 Maria Emilia - s. rel.

TV INTERSAT
8,25 Deschiderea programului
8,30 Cafeaua de dimineață
9,30 Preciosa - s.
10,15 Neon Rider - rel.
11,00 Știrile Intersat - rel.
12,00 Viziunile Lisei - f. rel.
13,30 Desene animate
14,00 Deșertul vorbește - s.
14,30 Lumea animalor - s.
15,00 Neon Rider - s.
16,00 Microb - rel.
17,30 Emisiune în limba sârbă
18,00 Lumea adâncurilor - s.
18,15 Știrile Intersat
19,00 Preciosa - s.
20,00 Miracol
21,00 Mistere, farmece și miracole - s.
21,30 Ochi înșelători - film
23,00 Știrile Intersat
0,00 Erotica
5,00 Închiderea programului

ATOMIC TV
7,00 Selector
10,25 Reactor - rel.
10,30 File de poveste - rel.
11,00 Atomix - rel.
14,00 Interactiv
15,30 Proaspete și fierbinți - hit-uri ale momentului
15,55 Reactor
16,00 Aria 52 - rel.
19,00 Atomix
21,55 Reactor
22,00 Selector - muzica pe banda rulantă
23,00 Rockada
24,00 Insomnia - Orient Expres
24,30 - 7,00 Insomnia

RADIO ARAD & RADIO CONTACT (99,1 MHZ)
6,00 Lupta cu somnul; 8,00 Bună dimineața, Arad!; 10,00 Tovarășii mei; 12,00 Pulsul zilei; 14,00 Radio Magazin Deutsche Welle; 15,00 Muzica așa cum vrei; 17,00 Bujor Buda și invitații săi; 18,00 Radiomagazin Radio France Internationale; 19,00 Ofensiva de seară; 21,00 Seară de seară; 22,00 Fabrica de hituri; 23,00 Teoria iubirii; 24,00 Contact FM.

RADIO PRO FM (92,1 MHz)
5,00 - 5,30 BULETIN DE ȘTIRI la fiecare sfert de oră; **5,30 - 7,00 PRO FM PÂNĂ LA UNU**; **7,00 - 10,00 PRO FM PÂNĂ LA UNU** - cu Flavius Esnican; **10,00 - 13,00 PRO FM PÂNĂ LA UNU**; **13,00 - 14,00 13-14 CU ANDREI**; **14,00 - 17,00 POFTIM PRO FM**; **17,00 - 19,00 PRO FM E AICI** - cu Cristi Schnebli; **19,00 - 22,00 ASCULTĂ-ȚI MUZICA!**; **22,00 - 23,00 MUZICA GREA** - cu Cristi Tabără și Andi Moisescu; **23,00 - 2,00 PRO FM BY NICHT** - cu Vlad Craioveanu.

RADIO TIMIȘOARA
6,00 Ceasurile dimineții; 8,00 Muzică populară cu dedicații; 9,00 Cânt din suflet; 10,00 De zece ori România; 11,00 Pop matineu; 12,00 Miez de zi la polul vest; 13,00 Emisiune în limba germană; 14,00 Emisiune în limba maghiară; 15,00 Emisiune în limba sârbă; 16,00 La zi în viața partidelor; 16,30 Sport; 16,35 Oglinda retrovizoare; 17,00 Carusel cultural; 18,00 Actualitatea radio; 18,10 Orele cetății; 19,00 Radiojurnal; 19,15 Civica; 20,05 Fotbal-club; 20,50 Călătorie în lumea poveștilor; 21,00 Curierul de seară.

RADIO SEBIȘ
6,00-9,00 Matinal „21"
9,00-10,00 Alo, tu alegi!
10,00-12,00 Cafeaua de zece
12,00-14,00 Secvența „21"
14,00-15,00 La porțile dorului - muzică populară
15,00-17,00 Magazin 21
17,00-18,00 Lentila de contact
18,00-19,00 „La Mulți Ani!" - muzică populară și dedicații
19,00-22,00 Expresul de seară
22,00-24,00 Club „21"
0,00-2,00 92,1 Insomnii

Redacția Adevărul nu își asumă răspunderea pentru modificările ulterioare intervenite în programele TV

Peste capul organizațiilor județene

BUCUREȘTIUL IMPUNE PERSONALITĂȚI ÎN PROVINCIE

Ioan Cuzman și Dorel Popa „descoperiți" la... București!?

Pentru delegația arădeană la congresul de fuziune dintre PDSR și PSDR, alegerea lui Ioan Cuzman și Dorel Popa în Consiliul Național al PSD a reprezentat, se pare, o enigmă. Ca să rezolvăm enigma i-am căutat pe cei care puteau s-o dezlege. I-am găsit pe Avram Crăciun și Ioan Cuzman.

A. Crăciun: Cei doi au făcut cerere de intrare în partid

„Cei doi au avut consultări la București cu conducerea centrală. Ei sunt personalități ale Aradului și aceasta a determinat alegerea lor în Consiliul Național. Cei doi au făcut cerere de intrare în partid pentru a putea fi aleși. Așa cum au venit și alte personalități de la PD, ApR (Ursu) sau de la revoluționari și cei doi au putut să facă această figură. În ceea ce privește alegerea mea în Biroul Executiv nu este neapărat un merit al meu. Toți președinții de filiale sunt membri ai Biroului Executiv. Este o nouă modalitate de comunicare și colaborare între centru și filiale. Dacă partidul a avut încredere în mine, mă voi strădui să nu dezamăgesc".

Precizez că atragerea de personalități în cadrul Consiliului Național este o găselniță a țărăniștilor. Pentru prima dată aceștia au stabilit că prezența în structurile de conducere nu este condiționată de vechimea în partid. Repet, este vorba de personalități. Probabil la acest capitol, la recentul congres al PSD, au fost trecuți și Dorel Popa și I. Cuzman.

I. Cuzman: Am fost propus de conducerea centrală

„Eu am fost propus pentru Consiliul Național de către conducerea centrală a fostului PDSR. Conducerea de la București nu a recunoscut excluderea mea din partid. În consecință, a considerat că e bine să mă treacă pe lista de propuneri a Consiliului Național. Nu știu câți arădeni m-au votat la congres, dar sper că au înțeles că persoana mea este agreată la București

și cred că este un fapt pozitiv ca unii dintre noi să fie văzuți bine la București. Și mă gândesc în primul rând la ceea ce putem face pentru județul nostru. Mai mult, Bucureștiul a înțeles că spiritul constructiv și nu cel demolator este necesar în conducerea unei organizații de partid".

*

În ceea ce-l privește pe primarul Dorel Popa, nu am reușit să-l contactăm, în consecință nu ne putem pronunța asupra statutului (ne)partinic al dânsului.

Ca părere personală afirm însă că nu poți fi membru în Consiliul Național al unui partid fără a fi membru al acelui partid. Și tot ca părere personală, nu văd de ce cineva, fie el Dorel Popa, nu poate fi membru al Partidului Social Democrat. Desigur, afirmația comportă nuanțări, atât în ceea ce-l privește pe Dorel Popa, cât și PSD-ul nou apărut pe scena politică. Vom reveni cu comentarii în editorialul de miercuri.

Una peste alta, conducerea centrală a partidului a reușit să atragă în structurile sale două personalități ale Aradului: Ioan Cuzman, președintele SIF Banat-Crișana și potențial candidat la conducerea organizației județene PSD și Dorel Popa, primarul Aradului. Iar aceste „racolări" s-au făcut, e limpede ca bună ziua, peste capul organizației locale. Bucureștiul caută oameni valoroși și îi impune provinciei.

I. IERCAN

PE MARGINEA CONGRESULUI PSD

Așa după cum v-am obișnuit de fiecare dată, în cele ce urmează vă prezentăm câteva considerații pe marginea Congresului de fuziune dintre PDSR și PSDR și de naștere a noii formațiuni politice, PSD. În plus, experiența de până acum ne-a confirmat faptul că orice congres are două zone de manifestare: una în sala de ședință, oficioasă și festivistă și alta pe holuri, unde delegații vorbesc fără opreliști...

Mesajul președintelui Ion Iliescu a ridicat sala în picioare

La începutul lucrărilor Congresului PSD, consilierul prezidențial Octavian Știreanu a citit mesajul președintelui Ion Iliescu. Deși mesajul în sine nu conținea formule incitante, participanții s-au ridicat în picioare și au aplaudat îndelung „mesajul șefului cel bătrân", semn că Ion Iliescu se bucură încă de multă popularitate în rândul membrilor de partid. Totuși, unii mai tranșanți comentau: „De ce n-a venit personal?" Alții mai conspirativi, răspundeau: „Lasă, că știe bătrânu' ce face..."

Ăstora ce le mai dăm?

Avalanșa de înscrieri în PSD, din partea „rupturilor" din PD, ApR și PRM, i-a pus pe gânduri pe unii dintre pedeseriștii cu vechi state de serviciu: „Ce vor ăștia?" „Iar vor ciolan?" „Ce le mai dăm?"

Un hâtru de prin Teleorman a pus punctul pe „i": „–Lasă, bă! Ăștia veniră acum, dar pleacă ei singuri după ce n-om mai fi la putere. Așa e ei, ca neamurile atunci când câștigi la loz în plic..."

Neamurile și brânza...

Una peste alta, fuziunea dintre PDSR și PSDR s-a făcut în felul următor: pedeseriștii îi așteptau în Sala Palatului pe pesederiști, aceștia din urmă au venit și s-au așezat, grupați, pe scaunele libere. „Așa-s de mulți? " - întreba unul ... Ei bine, când s-a aflat că pentru intrarea în Internaționala Socialistă mai trebuie să curgă apă pe Dâmbovița, un pedeserist nu s-a putut abține și a „scăpat" întrebarea care era pe buzele tuturor: „Ce gheșeft am făcut? Noi le-am dat locuri bune în Parlament și la putere, iar ei au venit cu o ... idee."

Nostalgia partidului unic

Văzând atâția peremiști, aperiști, pediști și alți „independenți" care năvăleau să se înscrie în PSD, un octogenar care trecuse din PCR în Frontul Salvării Naționale încă din 1990 a rostit pe un ton nostalgic: „E bine! Așa am făcut și-n '48, când au intrat în sală social-democrați, plugari, cuziști, populari și de toate neamurile și au ieșit... comuniști."

DORU SINACI

RECORD LA BUTENI: DOAR 12 VOTURI NULE

Lupta în turul doi va fi strânsă

La alegerile pentru postul de primar al comunei Buteni s-au prezentat la vot 1669 de alegători din totalul de 2846 înscriși pe liste. Au fost 1657 de voturi valabil exprimate, doar 12 voturi fiind nule. (Iată, deci, că nu este adevărat că cetățenii din județ nu știu să voteze). ● Diferența dintre primii doi clasați, care se vor înfrunta în turul doi, duminică, a fost de numai 16 voturi. **Dinga Relu Mircea (PDSR) - 386 2. Giura Dumitru (independent, fost primar) - 370; 3. Mărcuț Petronel Alin (ApR) - 337; 4. Birău Pavel Augustin (PD) - 254; 4. Miculiț Dan (PNL) - 179; 6. Ruja Florin (PNȚCD) 104; 7. Bulzan Ioan (independent) - 27.**

Lupta în turul doi se anunță a fi foarte strânsă. Rămâne de văzut dacă membrii partidelor care au avut candidați (ApR; PD; PNL și PNȚCD) vor avea motivația de a merge la vot. Rămâne de văzut, de asemenea, dacă își vor îndrepta acele voturi spre independentul Giura sau spre noul-născut Partid Social Democrat. Se „pune", oare, de oarece negocieri?

S. TODOCA

BEJ PRM va organiza alegerile din cartiere

Duminică s-a întrunit Biroul Executiv Județean al PRM pentru a stabili, în linii generale, data și organizarea alegerilor din organizațiile de cartier ale PRM Arad. De altfel, cei doi trimiși ai conducerii centrale de la București - Mircea Purceld și Mihai Năstase - au hotărât că alegerile din organizațiile municipale nu vor mai fi organizate de conducerile acestora, ci de către Biroul Executiv Județean.

În cadrul ședinței, membrii Biroului Executiv au desemnat persoanele care vor superviza alegerile în fiecare organizație de cartier. La invitația vicepreședintelui Abrudan, la alegerile din cartierul Aurel Vlaicu - cea mai puternică organizație - va participa întreg Biroul Executiv Județean.

Astăzi va avea loc, la sediul partidului, un instructaj cu președinții organizațiilor de cartier, cu care se va stabili, de comun acord, datele de desfășurare a alegerilor. Este de menționat că nu se vor reface doar delegațiile pentru Conferința Județeană PRM, ci vor avea loc adunări de dare de seamă și alegeri complete.

F. G.

PSD - UN PARTID EUROPEAN

(Urmare din pagina 1)

Celor care încă mai critică această fuziune (gen Traian Băsescu și cei care-au mai rămas în jurul acestui marinar), le putem răspunde că Internaționala Socialistă n-are nici un interes să se încurce cu partidulețe de buzunar, care au un suport electoral minuscul și fac doar figurație pe scena politică românească. Europenii au nevoie de partide puternice și reprezentative, capabile să așeze România înspre performanță economică și înspre integrarea demnă în Comunitate. Or, cel puțin pe termen mediu, doar PSD-ul răspunde acestor cerințe.

Desigur, democrația contemporană presupune existența mai multor oferte politice. Urmărim cu interes evoluția partidelor care se revendică din partea dreaptă a eșichierului autohton, partide care speră să urmeze „modelul PSD" și să se coaguleze înspre o dreaptă politică modernă și europeană, dar care să promoveze în primul rând interesele României.

Deocamdată, electoratul român a optat masiv pentru social-democrație, iar cei din PDSR și PSDR nu i-au înșelat așteptările. Creșterea nivelului de trai al populației este un obiectiv esențial al PSD, iar până în anul 2007 va trebui să avem o economie de piață pe deplin operantă, un sector privat majoritar în structura economiei, piețe funcționale și un sistem bancar puternic. Integrarea europeană nu este doar o opțiune declarativă, ci presupune o serie de transformări interne. Transformări pe care PSD înțelege să le promoveze zi de zi pentru creșterea bunăstării cetățenilor.

Guvernul își va asuma răspunderea pentru legea investițiilor directe

Guvernul își va asuma, marți, răspunderea în Parlament pentru legea investițiilor directe, au decis Birourile Permamente ale celor două Camere.

Premierul Adrian Năstase a declarat, luni, că a transmis Parlamentului scrisoarea de angajare a răspunderii guvernamentale asupra legii investițiilor directe.

Năstase a spus că textul legii investițiilor directe este acceptat și de organismele financiare internaționale, FMI și Banca Mondială.

El a afirmat că, atunci cînd Guvernul a primit votul de încredere în Parlament, a anunțat că, după șase luni, va veni din nou in fața forului legislativ, pentru a cere votul de încredere. Năstase a adăugat că Executivul dorește să ofere parlamentarilor posibilitatea să depună o moțiune de cenzură.

Potrivit lui Năstase, este necesar ca Guvernul să-și asume răspunderea pe această lege, deoarece, pînă la adoptarea ei, cei care doresc să facă investiții în România sunt în stand-by.

Potrivit articolului 113 din Constituție, Guvernul își poate angaja răspunderea în fața Parlamentului asupra unui program, a unei declarații de politică generală sau a unui proiect de lege. Guvernul este demis dacă o moțiune de cenzură, depusă în termen de 3 zile de la prezentarea programului, a declarației de politică generală sau a proiectului de lege, a fost votată. Dacă Guvernul nu a fost demis, proiectul de lege prezentat se consideră adoptat, iar programul sau declarația de politică generală devine obligatorie pentru Guvern.

Ioan Mureșan precizează...

Fostul ministru al Agriculturii Ioan Mureșan precizează, într-un comunicat remis, luni, agenției MEDIAFAX, că nu a fost cercetat sau anchetat niciodată de Poliție sau de Parchet și nu i s-a adus la cunoștință existența unor plîngeri penale împotriva sa.

"Nu există nici un dosar penal pe numele meu, nici la Procuratură și nici la Poliție. Nu am fost chemat niciodată să dau declarație de nici una din autoritățile menționate mai sus", susține Mureșan.

El arată că toate privatizările care au fost efectuate la Ministerul Agriculturii au fost făcute transparent și conform legii. "Este normal să existe unele nemulțumiri din partea celor care au pierdut licitațiile, dar nici una dintre privatizări nu a fost considerată incorectă de către justiție", apreciază Mureșan.

Politica la țară

„SCUMPETURILE ASTEA..."

– Știți ce se întâmplă în politică?

– Nu știu nimic.

– Nu vă interesează?

– Nu prea, eu îmi văd de treburile mele. Sunt om bătrân, ce politică îmi trebuie mie?!

– Nu vă uitați la televizor?

– Nu am televizor.

– Citiți ziare?

– Nu văd bine, n-am ziar, n-am nici timp.

– Știți cine e președintele țării?

– Cam știu. Domnul Iliescu.

– Cine e prim-ministru?

– Domnul Adrian Năstase. Asta mai știm și noi.

– Ce ziceți de felul cum e condusă țara?

– Bine o conduc. Avem noi un pic de greutăți dar vom ieși noi din ele.

Iov Crăciun, 70 ani, agricultor, Prunișor

– Care noi?

– Noi și țara. Alții o duc foarte bine, dar alții o duc foarte rău.

– Dumneavoastră cum o duceți?

– Mai rău decât mai bine.

– Ce necazuri aveți?

– Cu scumpeturile astea, nu putem să ne cumpărăm ce ne trebuie. O coasă e 150.000 lei. Dacă o rupi, cu ce cumperi alta?

– Sperați că vom trăi mai bine cândva?

– Sperăm, după rău trebuie să vină bine.

– Vine singur binele?

– Dacă îl conducem către noi.

– Cine să-l conducă?

– Cei mari. Ei trebuie să ne arate căile drepte. Dar scumpeturile astea...

I. IERCAN
Foto: ONORIU FELEA

Un conflict cu efect garantat

BĂTAIE DE JOC FAȚĂ DE BOLNAVI

Majoritatea farmaciilor din Arad nu au eliberat, ieri, medicamente compensate și gratuite. Sunt însă și câteva excepții: Sanafarm, Teahafarm, farmaciile Christiana, Balsam, Mirafarm și Noua Farmacie. **„Ele au gestiune cantitativ valorică"** - a-informat **dr. Gheorghe Domșa**, directorul Casei Județene de Asigurări de Sănătate (CJAS), într-o conferință de presă organizată ieri.

Implementarea sistemului de evidență cantitativ valorică este, potrivit oficialului CJAS, o măsură prevăzută de lege. **„În normele metodologice de aplicare a contractului cadru - din 12 ianuarie 2001 -, la capitolul 8, art. 89, se spune «Casele de asigurări de sănătate încheie contracte de furnizare de servicii farmaceutice cu farmaciile autorizate conform legislației în vigoare, cu avizul prealabil al Colegiului Farmaciștilor din România, și acreditate de acestea, respectându-se următoarele cerințe: (....) să practice o evidență de gestiune cantitativ valorică pentru medicamentele de care beneficiază asigurații, conform listelor de medicamente» (punctul f). La contractul cadru, există o declarație pe propria răspundere în care farmaciștii spun că au evidență cantitativ valorică. În controalele pe care noi le-am efectuat, am constatat că farmaciștii au făcut o declarație falsă"** - a spus directorul Domșa. El susține că evidența cantitativ valorică trebuie să se țină, indiferent de tehnica pusă la dispoziție. **„Nu i-am obligat să o țină pe calculator. Este mai ușor, dar nu obligatoriu. Evidența cantitativ valorică nu trebuie predată, lunar, Casei, ci farmaciștii trebuie să demonstreze că o au atunci când sunt controlați de reprezentanții Casei. Evidența cantitativ valorică nu are legătură cu programul de raportare pentru medicamentele eliberate."**

În ceea ce privește întârzierile la plată a facturilor pentru medicamente, opinia CJAS este alta decât a farmaciștilor. Directorul Domșa a spus că **„întârzierea reală este de 48 de zile"** (și nu de peste 75, așa cum susțin farmaciștii).

În contractul dintre CJAS și farmaciști, la art. 11, scrie negru pe alb: **„Decontarea sumelor acceptate la plată se face în termen de 30 de zile de la data prezentării documentelor justificative. În cazul unei întârzieri a plății de peste 60 de zile de la data prezentării documentelor, furnizorul de servicii farmaceutice poate sista eliberarea medicamentelor cu sau fără contribuție personală, până la achitarea datoriilor de către casa de asigurări de sănătate, după care farmacia poate confirma eliberarea în baza contractului inițial încheiat."** Conform art. 969 Cod Civil, convențiile legal făcute au valoare de lege între părțile contractante.

Invocând paragrafe din Legea contabilității, conducerea CJAS a spus că zilele de întârziere nu se calculează de la momentul depunerii facturii, ci de la termenul de scadență. Iar **„o factură devine scadentă la 30 de zile de la depunere. Ceea ce înseamnă că, dacă o factură este depusă la 1 aprilie, ea devine scadentă la 1 mai. După 1 mai se calculează întârzierea la plată"**, a explicat **Angela Cosma**, director economic al CJAS. E foarte simplu, deci: din cele „peste 75 de zile" scădem 30 și obținem „peste 45". Mai exact, 48 de zile - așa cum susține CJAS.

Referindu-se la **„măsura unilaterală și abuzivă"** a Casei de a rezilia contractul cu furnizorii de servicii farmaceutice, dr. Gheorghe Domșa a precizat: **„Nu este o reziliere de contract. Este cu totul altceva"**. Și a făcut referire la articolul 19 din contract, unde sunt amintite situațiile în care contractul dintre părți **încetează**. **„Nimeni nu a spus că această încetare a contractului nu se poate relua în momentul în care dânșii** (farmaciștii - n.r.) **își pun la punct gestiunea cantitativ valorică"** - a adăugat directorul CJAS.

❖❖❖

Oricum ar sta lucrurile, cert este că neînțelegerile dintre Casă și farmacii îi afectează, până la urmă, pe oameni. Pe bolnavi. Ei nu își mai pot cumpăra medicamente compensate sau gratuite decât bătând drumul până la una dintre cele șase farmacii amintite la început. Iar dacă au „norocul" să locuiască în Micălaca, în Vlaicu sau, mai rău, în localitățile din județ, drumul este și mai lung. Ceea ce înseamnă o cheltuială în plus, nervi și... semne de întrebare.

„De ce-și bate joc lumea de bolnavi?" - murmura, ieri, o bătrânică, într-o farmacie.

DIANA DUȚU

Ieri au fost desemnați

CÂȘTIGĂTORII PREMIILOR DE FIDELITATE „ADEVĂRUL" PE LUNA IUNIE

Cei mai statornici dintre cititorii noștri - abonații - beneficiază lună de lună de cel puțin două avantaje. Pe de o parte faptul că își asigură primirea cotidianului preferat la un preț deosebit de avantajos (jumătate din cel al ziarului cumpărat zi de zi de la chioșcuri) iar pe de altă parte faptul că au șansa de a se număra printre cei zece câștigători ai premiilor de fidelitate, în valoare de câte o jumătate de milion de lei fiecare. Încercând să fructifice șansa obținerii unui premiu de fidelitate, în această lună aproape 9.700 de abonați au trimis pe adresa redacției taloanele de concurs. Ieri, la Clubul Presei, a avut loc desemnarea prin tragere la sorți a celor 10 abonați norocoși, invitat principal fiind de această dată domnul **ec. MIRCEA PAVEL, director general al R.A. Administrația zonei libere Curtici**. Ca de fiecare dată, au fost alături de noi dar mai ales de cititori **șeful Oficiului județean de poștă Arad, PAVEL RĂZMAN, împreună cu domnii ILIE TRIPA și IOAN BUGARIU, inspectori în cadrul Oficiului județean de poștă Arad**. Din partea S.C. „Adevărul" a participat **dl. Mircea Dorgoșan, vicepreședintele societății.**

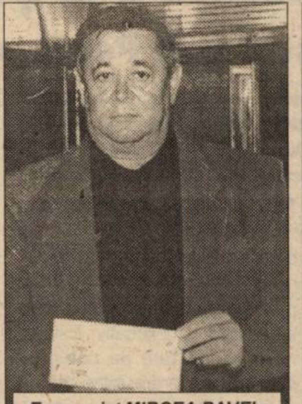

Economist MIRCEA PAVEL, director al R.A. Administrația zonei libere Curtici

În urma efectuării tragerii la sorți, premiile de fidelitate au revenit următorilor abonați:

1) SĂRAC IOAN - Arad, B-dul Vasile Milea, nr. 1, sc. II, et. II, ap. 38

2) BITANG DORINA - Arăneag nr. 166, com. Târnova, jud. Arad

3) GIURA EFTIMIE - Arad, str. I. Kardos, nr. 25

4) BĂDOIU IOAN - Arad, str. Barițiu nr. 23, ap. 4

5) LĂZĂU MARIA - Arad, str. Răzvan nr. 29

6) NAN PETRU - Arad, str. Tudor Vladimirescu nr. 2, et. I, ap. 8

7) BARTHA ELISABETA - Arad, str. Ștefan O. Iosif nr. 13

8) MILAȘ PETRU - Șimand, nr. 766, jud. Arad

9) VIDAC DAN - Șiria, str. M. Eminescu nr. 1287, jud. Arad

10) NISTOR EMILIA - Zimandul-Nou, str. A. Șaguna nr. 146, jud. Arad

Cei zece abonați câștigători sunt invitați joi, 21 iunie a. c., ora 12, la sediul redacției „Adevărul" pentru a-și ridica premiile în valoare de 500.000 lei pe baza buletinului de identitate și a chitanței-abonament valabilă pe luna iunie.

M. CONTRAS
Foto: M. CANCIU

Cătunul MĂGULICE e în fierbere!

De două luni de zile, o palmă de pășune din localitatea MĂGULICE, comuna Vârfurile a devenit un aprig subiect de dispută între 13 familii din sat și proprietarii unui gater. Deși nu are mai mult de un hectar, pășunea respectivă, pe care oamenii au folosit-o de peste 150 de ani, este amplasată strategic. Pentru săteni, deoarece reprezintă calea de acces spre întreaga pășune din zonă, pentru patroni pentru că se află în imediata vecinătate a grădinii în care și-au amplasat gaterul, iar ei vor să se extindă.

Primăria Vârfurile nu se implică deși în mod normal ar trebui să fie parte în conflict, pentru că terenul respectiv nu este în proprietatea oamenilor, localnicii doar folosindu-l drept pășune și livadă pentru care plătesc de 150 de ani taxe la primărie!

Și nu se implică pentru simplul motiv că nu știe (?!) sau se face că nu știe al cui este pământul!

Cum de s-a ajuns la o asemenea aberație, care sunt argumentele oamenilor și totodată acuzațiile care le-aduc primarului și vicelui puteți citi în ziarul nostru de mâine, când vom prezenta un reportaj pe această temă!

N. O.

În Piața Fortuna

DEȘI AMENZILE S-AU TRIPLAT ECONOMIA SUBTERANĂ E MAI PROSPERĂ CA ORICÂND

Fortuna, una dintre cele mai aglomerate piețe din oraș, este frecventată zilnic de sute de cumpărători și comercianți deopotrivă. Piața este tentantă și pentru prețurile practicate acolo, mai mici decât în alte locuri. Cu toate acestea, „Fortuna" este un adevărat cuib al economiei subterane, majoritatea produselor expuse spre comercializare nefiind însoțite de acte de proveniență. Și asta dintr-un motiv arhicunoscut în Arad: mărfurile cu pricina, printre care și țigările fără timbru, sunt aduse din Ungaria. Fără taxe vamale - care ar trebui încasate de stat - e normal ca produsele să fie mai ieftine. Reversul medaliei este însă că marfa este cumpărată fără acte dar mai ales fără un certificat de calitate. Adică totul merge pe riscul cumpărătorului. Și așa sărac, nevoit să dea bani mai puțini (!) pe lucruri proaste...

Țigări fără timbru, aduse din free-shop-uri

Intrând în Piata Fortuna am observat, încă de la poartă, pâlcuri de țigani cu... țigări. Apropiindu-ne am constatat ceea ce de fapt știam: nici urmă de timbre. Prețurile practicate la Monte Carlo (13.000 lei/pachet), L.M. (15.000 lei), Bond (13.000 lei), Marlboro (25.000 lei), Kent (25.000 lei), sunt, în medie, după cum ușor se poate vedea, cu circa 3.000 lei/pachet mai mici. Se zice că romii nu sunt decât „a treia mână", țigările fiind procurate de dealeri din duty-free-uri la prețuri mai mici. De exemplu, între vămi, un cartuș de Monte Carlo costă 7,5 - 8 DM.

Când fotoreporterul nostru a încercat să-i imortalizeze pe acești „comercianți", spiritul de solidaritate al găștii s-a manifestat instantaneu și violent! Făcând „greșeala" să întrebăm de Poliție, am aflat că, astăzi (n.n. - ieri), straja noastră și-a luat liber. Atunci, cui mai folosește așa-zisul post de poliție deschis recent în Piața Fortuna?!

15.000 lei la un kg de carne de pui

Avansând în piață, n-am observat nici măcar o mostră de pulpe de pui din Ungaria. Întrebând în stânga și-n dreapta, am aflat secretul de la o doamnă binevoitoare. Pulpele de pui (și de curcan și aripile de pui etc) nu se vând la oricine, oricum, acestea fiind bine dosite sub mese, de ochii indiscreți ai organelor de control.

Am reușit totuși să aflăm că un kilogram de pulpe de pui „made in Ungaria" costă 50.000 lei. Ținând cont de prețul plătit la Szeged pentru acest sortiment (în jur de 300 forinți/kg, dar poate fi mai puțin), rezultă că un negustor câștigă undeva între 10.000-20.000 lei la un kilogram.

La „Fortuna" funcționează legea tăcerii

„Odată a fost Poliția în control - povestește un comerciant - iar țiganii cu țigări au fugit ca potârnichile, abandonând marfa. Unul a mai avut timp s-o ascundă sub masă unde se vând flori. Tot cercetând, după un timp polițiștii și-au dat seama și au descoperit țigările. Întrebându-l pe cel ce vindea flori a cui e marfa, acesta n-a vrut să spună în ruptul capului. «Dacă nu spui - l-a amenințat polițistul - te amendez pe tine». Ce credeți că s-a întâmplat? De frica țiganilor cel de la flori a preferat să fie amendat el decât să-i spună pe contrabandiști."

Foto: ALEX. MARIANUȚ

Oferta legumelor unguresti - în scădere

Până mai ieri, altă marfă de contrabandă, oferită en-gros în Piața Fortuna o constituia legumele și fructele. Aduse, evident, tot din Ungaria. „Ponderea acestora a mai scăzut - ne spunea un cumpărător - c-au început să se mai facă și la noi." E vorba despre cartofi, pepeni, zarzavaturi, varză, ceapă verde etc, cu care negustorii își mai îmbunătățesc veniturile cu câteva mii de lei pe kilogram.

Oferta mărfurilor de proveniență maghiară - introduse în țară fără acte - poate continua cu produsele electrocasnice, sanitare, de uz gospodăresc și altele. Practic se aduce orice se poate vinde cu profit.

Concurență neloială

Comercianții cinstiți, plătitori de impozite și taxe din magazine reclamă mereu complicitatea negustorilor din piețe cu organele de control, în speță Poliția Economică și Garda Financiară. Nemulțumiții spun că li se face concurență neloială și că statul nu ia măsuri eficace împotriva contrabandiștilor. Asta fără să mai punem la socoteală protejarea consumatorilor. Și faptul că prin profilarea acestui gen de comerț ilicit, bugetul statului este văduvit lună de lună, de importante sume de bani, care constituie parte din așa numita economie subterană.

Garda financiară confiscă pe rupte

O discuție purtată cu domnul **EUGEN DELIMAN**, comisar-șef adjunct la Garda Financiară Arad (GFA) ne arată că lucrurile nu stau tocmai așa. Astfel, datele statistice de la GFA arată faptul că numai în trimestrul I al acestui an au fost confiscate bunuri în valoare totală de peste un miliard 800 milioane lei, aplicându-se amenzi de peste opt miliarde 333 milioane lei. Ceea ce, față de aceeași perioadă a anului trecut, înseamnă o creștere a sancțiunilor pecuniare cu aproape 300 la sută. În primele patru luni din 2001, de exemplu, au fost confiscate 4.851 pachete de țigări fără timbru.

Nu lipsit de importanță este și faptul că de la persoanele fizice au fost confiscate bunuri în valoare de 315 milioane lei (în aceeași perioadă) iar de la persoanele juridice de peste un miliard 527 milioane lei. Iar amenzile aplicate au fost de 5 miliarde lei la firme și 526 milioane lei la persoane fizice. Altfel spus, o bună parte din cifra de afaceri a societăților comerciale (inclusiv A.F.-uri) o reprezintă banii negri.

Pentru marfă fără acte - o amendă de... 50.000 lei

Deși valoarea mărfurilor confiscate și a amenzilor aplicate în ultimul timp s-a triplat, sunt și voci care spun că, față de banii învârtiți acolo și amploarea fenomenului, cifrele sunt încă mici. Organele de control răspund la această acuză prin două argumente: lipsa unui cadru legal adecvat și... solidaritatea negustorilor în fața controalelor. Este de ajuns ca o față de comisar sau polițist să fie „mirosită" prin zonă că mărfurile sunt dosite, ca la comandă, în ascunzători numai de ei știute. Iar în privința cuantumului sancțiunilor, potrivit Legii nr. 12/1990, de exemplu - care li se aplică comercianților depistați fără acte de proveniență a mărfii - amenda este de 150.000 lei. Care, achitată pe loc, se ridică la... 50.000 lei.

COSMIN TRIF

Cu Ovidiu Hatcu, vicepreședinte al Asociației Județene a Crescătorilor de Albine, despre

MICROFERMA APICOLĂ

– Mai este albinăritul o afacere aducătoare de profit, d-le Hatcu?

– Din păcate, sau din fericire, primul beneficiar al albinăritului este agricultura. Albina a fost și rămâne principalul polenizator al florilor. Albinarul are, la rândul său, un câștig de pe urma activității sale. Mărimea acestuia depinde însă de la caz la caz. Unii apicultori dețin efective foarte mari, de peste 100 de familii de albine, în timp ce alții sunt la început.

– Cât din albinărit este hobby?

– Cei cu 4-5 familii practică apicultura din plăcere, dar după ce prind gustul mierii, își măresc efectivele, devenind profesioniști.

– Aveți vreun albinar care să trăiască din apicultură?

– Da. Cimil Victor din Buteni, de pildă, se ocupă împreună cu tatăl său și cu fratele său, de creșterea și exploatarea la modul profesionist a albinelor. Au împreună peste 300 de familii și trăiesc numai din beneficii aduse de această afacere.

– Cât de căutate sunt produsele apicole pe piața românească?

– Pe fondul reîntoarcerii la alimentația sănătoasă, bazată în principal pe consumul de produse naturale, în ultimii ani se observă un interes mărit pentru toate produsele stupului: miere, polen, păstură (polenul prelucrat de albină pentru hrana puietului, așa-numita „pâine a albinelor"), lăptișorul de matcă, apilarnilul, propolisul. De la albină mai este valorificat comercial și veninul, în tratamente apiterapeutice (afecțiuni reumatice).

– Una peste alta, aduce albinăritul un câștig suficient de mare pentru a determina orientarea tineretului din mediul rural - și urban, de ce nu - spre această îndeletnicire?

– Un stupar cu vreo 50 de familii bine întreținute și exploatate își poate întreține familia exclusiv din veniturile obținute din această activitate.

– Un începător cu calități și înclinații spre albinărit în cât timp ar putea atinge efectivul care să-i aducă un profit suficient ca să trăiască din această afacere?

– Practica a dovedit că începătorii serioși și întreprinzători reușesc în patru-cinci ani să dețină efective de 40-50 de fmailii de albine. Trebuie spus însă că pe lângă hărnicie și pasiune, albinarul trebuie să facă o investiție destul de importantă pentru a pune pe picioare afacerea.

– La ce sumă apreciați dv. că se ridică investiția în cei patru-cinci ani de formare (constituire) a microfermei apicole?

– După părerea mea, este necesară o investiție de cel puțin două milioane de lei, pentru fiecare familie de albine. Așadar, pentru cei profilați pe exploatarea staționară, investiția totală la 50 de familii se ridică la circa 100 de milioane de lei. În cazul stupăritului pastoral trebuie avută în vedere și cheltuiala suplimentară pentru asigurarea unui mijloc de transport. Unii au propriile tractoare sau camioane adaptate transportului de albine, în timp ce alții apelează la mijloc de transport închiriat. Oricum, transportul costă. În acest an, de pildă, pentru transportul a 80 de familii la salcâmul de la Dunăre (în zona Vânju Mare) și de la Vâlcea, eu am cheltuit peste 15 milioane de lei, în condiții de plată extrem de favorabile. Normal, pentru un asemenea traseu se ajunge la peste 25 de milioane de lei.

– Ce recomandați: mijloc de transport propriu, sau unul închiriat?

– Este de dorit să deții mijloc de transport propriu, dar costă. O asemenea investiție ajunge la peste 100 de milioane de lei. Cu toate acestea, albinarii cu peste 50 de familii fac sacrificiul necesar pentru procurarea unui mijloc propriu de transport. Aceasta înseamnă că, de fapt, investiția minimă pentru a forma o stupină capabilă să aducă profit este de cel puțin 200 de milioane de lei.

– Cum poate fi învățată meseria de stupar?

– Dacă înainte vreme doar dascălul și preotul erau albinari în sat, acum accesul este la îndemâna tuturor. Literatura de specialitate pune la dispoziția celor interesați un bogat fond de carte. În plus, în sezonul rece, asociația noastră organizează cursuri de inițiere în albinărit, pentru începători, și de specializare pentru avansați. Cursurile sunt susținute de cei mai experimentați apicultori (pentru începători), iar avansații beneficiază de colaborarea unor distinși specialiști - ingineri, cercetători, biologi, medici de la Institutul de Cercetări pentru Apicultură București. Important: cursurile durează toată iarna (12-14 ședințe) și sunt gratuite.

ȘTEFAN TABUIA

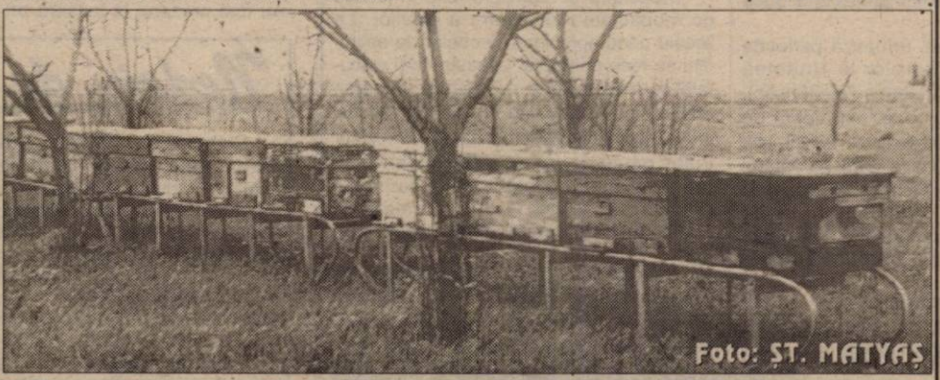

Foto: ST. MATYAS

PREȚURI DE REFERINȚĂ LA PRODUSELE AGRICOLE ȘI LA ANIMALE (11-16 IUNIE)

Piața din Gurahonț (luni)

Cereale
- **porumb** -390-400 de mii lei șinicul
- **grâu** - 420 de mii lei/șinic
- **ovăz** - 430 de mii lei/șinic.

Animale
- vaci adulte - 7-12 milioane lei
- porci grași - 32.000 lei/kg
- cai - 14-18 milioane lei
- viței (100 kg) - 28.000 lei/kg

Piața din Chișineu-Criș (marți)

Cereale
- **porumb** - 420 mii lei/100 kg
- **orz** 400.000/ 100 kg
- **grâu** - 430 mii lei/100 kg

Animale
- purcei - 900.000 -1.200.000 lei
- porci (40-60 kg) - 1.500.000-2.000.000 lei
- viței (4 - 6 săptămâni) - 1.400.000-2.000.000 lei

Piața din Beliu (miercuri)

Cereale
- **porumb** - 420 de mii lei/100 kg
- **grâu** - 410-420 mii lei/100 kg
- **orz** - 410 mii lei/100 kg.
- **ovăz** - 390-400 mii lei/100 kg

Animale
- vaci adulte - 7-12 milioane lei
- viței (4-7 luni) - 3,5-6 milioane lei
- purcei (7-8 săptămâni) - 900.000 -1.200.000 lei/ perechea
- porci grași - 32.000 lei/kg

Piața din Sebiș (joi)

Cereale
- **porumb:** 410 mii lei/100 kg
- **orz** - 400 mii lei/șinic
- **grâu** - 420 mii lei/șinic
- **ovăz** - 410 mii lei/șinic

Animale
- purcei (8 săptămâni) - 1.500.000 lei/perechea
- porci - 28.000 lei/kg

Piața din Șeitin (sâmbătă)

- **grâul** - 420.000 lei/100 kg,
- **porumbul** - 400.000 lei/100 kg
- **cartofi:** - 4.000 lei/kg

Animale
- purcei - 1.300.000 lei/ perechea

Piața din Pâncota (sâmbătă)

Cereale
- **porumbul** - 400 mii lei/șinic.
- **grâul** - 390 - 410 mii lei/șinic
- **orz** - 400 mii lei/șinic
- **tărâțe** - 4.500 lei/kg

Animale
- vaci adulte - 8-14 milioane lei
- viței (4-8 luni) - 3.000.000-6.000.000 lei
- porci grași - 32.000 lei/kg
- cai - 17-20 milioane lei

Piața din Lipova (sâmbătă)

Cereale
- **porumb** - 420 mii lei/100 kg;
- **grâu** - 430 mii lei/100 kg;
- **orz** - cu 400 mii lei/100 kg.

Animale
- vaci adulte - 6-12 milioane lei
- porci - 32.000 lei/kg

Șinicul este o unitate (neomologată) de volum egală cu aproximativ 80 kg cereale.

O MIE ȘI UNA DE ÎNTREBĂRI

Un cititor din satul Sălăjeni, aparținător de orașul Sebiș, ne roagă să ne interesăm la organele în drept dacă este permis pășunatul animalelor bolnave împreună cu cele sănătoase. În sat sunt cai bolnavi de leucemie, ne scrie omul, care sunt scoși la pășunat alături de ceilalți.

Luând legătura cu medicul veterinar Ionel Boboș, de la Circumscripția veterinară Sebiș, am aflat că într-adevăr, în Sălăjeni există un cal bolnav de anemie infecțioasă (leucemia calului) maladie incurabilă, dar proprietarul său a fost înștiințat despre obligația de a-l ține la grajd, în carantină. Animalele bolnave, în mod deosebit cele cu afecțiuni incurabile, nu pot fi scoase la pășune.

În sat a mai existat un caz de cal infectat cu virusul anemiei infecțioase, dar a fost vândut de către proprietarul său.

Această maladie se transmite prin înțepăturile tăunilor ori prin cele produse de musca specifică cailor.

•

De la Curtici ne-a sunat la telefon Gheorghe Șiclovan, interesat de primirea milionului agricol, care nu mai ajunge la cei îndreptățiți să-l primească. Este vorba despre banii acordați de guvern celor care au înființat culturi de porumb.

Interesându-ne la CEC, aflăm că deocamdată banii nu au intrat în cont. „Nu am primit nici banii și nici listele cu cei care trebuie să-i primească. Așteptăm ca Direcția Agricolă să ni-i vireze în cont", spune d-na Norica Stroia, director adjunct al CEC.

În același timp, dl. Ioan Țărău, directorul Direcției Agricole Arad, susține că luni au intrat pentru județul nostru 48 de miliarde de lei. Dintre acestea, 21 sunt pentru persoane juridice, iar restul pentru persoane fizice. „În câteva zile, o parte dintre oameni își vor primi banii. Restul îi vor putea ridica ulterior, când diferența de 63 de miliarde va fi trimisă de către minister", mai precizează Țărău.

•

P. S.: Discuția cu organele agricole am purtat-o în urmă cu câteva zile. Ieri am revenit cu un telefon și am aflat că banii au intrat în cont, iar începând de astăzi se fac plățile.

Ș. T.

La Chișineu-Criș AJUTORUL ACORDAT AGRICULTORILOR - APROAPE PATRU MILIARDE LEI

Direcția Agricolă a alocat pentru Chișineu-Criș suma de 3.939.000.000 lei, care reprezintă ajutorul acordat de stat pentru înființarea unei culturi agricole. Milionul pentru hectarul de cultură a fost aprobat pentru 706 persoane fizice și 4 persoane juridice, din care și-au ridicat banii aproximativ 80 agricultori. Fermierii din zonă au cultivat un total de 845 hectare grâu, 337 hectare orz, 2413 hectare porumb, 265 hectare floarea-soarelui și 44 hectare sfeclă de zahăr.

LAVINIA TODOCA

AGRICULTURA - LA RĂSCRUCE DE DRUMURI

Exploatarea de tip intensiv a pământului a dus la creșteri spectaculoase de producție, dar și la degradarea în timp a structurii acestuia. Costurile pentru refacerea potențialului productiv al solului vor fi achitate în viitor. Iată de ce, spre finele secolului XX, au apărut tot mai pregnant mișcările ecologiste, care au tras un puternic semnal de alarmă și au determinat o reconsiderare a pământului, ca mijloc de producție.

DIRECȚIILE DE DEZVOLTARE A AGRICULTURII

Principalii factori, care vor determina direcțiile de dezvoltare în agricultură, după unii cercetători din domeniu, sunt:

- creșterea rapidă a populației lumii (de la 6,2 miliarde în 2000 la 9,4 miliarde în 2025);
- scăderea rezervelor de apă dulce;
- criza energetică și de materii prime;
- evoluția forței de muncă și a economiilor din țările slab dezvoltate;
- progresele din domeniul științei și tehnologiei.

Cel puțin două direcții clare, par să se prefigureze în acest domeniu: agricultura integrată și agricultura ecologică.

Agricultura intensivă (industrială, sistematică) care a însemnat o exploatare nemiloasă a resurselor solului, pare să fie, cel puțin în țările Europei occidentale, în restrângere treptată.

Agricultura de tip integrat se caracterizează prin aceea că își propune să reducă la minim intervențiile chimice în agroecosisteme, în același timp, produsele utilizate sunt riguros reglementate.

O atenție specială se acordă solului, a cărui fertilitate trebuie conservată sau chiar sporită. Din acest punct de vedere, acest tip de agricultură preia părțile pozitive ale agriculturii intensive, alături de cele ale agriculturii ecologice, îmbinându-le de așa manieră, încât, să rezulte o activitate profitabilă.

Agricultura de tip integrat ocupa în anul 1999 cca 40% din suprafața agricolă a Elveției, iar până în 2000 era prevăzută încheierea ecologizării agriculturii din această țară.

Programe de acest tip există în toate țările Europei occidentale, astfel că, foarte curând în țările U.E. vor funcționa doar două tipuri de agricultură: integrată și ecologică.

Agricultura ecològică (organică, biologică) elimină total orice substanțe chimice de sinteză sau organisme modificate genetic. În acest fel, riscurile de producție sunt mai ridicate, nivelurile producțiilor, în general mai mici, ceea ce duce și la o eficiență economică mai scăzută. Acest lucru însă, este compensat prin subvenții și prețuri de vânzare mai ridicate.

În Europa occidentală, culturile ecologice se practicau în 1999 pe 2,1% din suprafața arabilă. La nivel de state, situația se prezintă astfel: Austria 10,0%, Danemarca 7,3%, Finlanda 6,1%, Danemarca 6,0%, Italia 4,8%, Suedia 3,7%, Germania 2,1% etc.

Elementele care stau la baza agriculturii ecologice, sunt:

- asolamentul multianual cu leguminoase perene;
- lucrările solului cât mai la suprafață sau pe două etaje (primul etaj în profunzime, fără răsturnarea brazdei, al doilea la suprafață, cu răsturnarea brazdei);
- folosirea îngrășămintelor organice, verzi sau a unor îngrășăminte minerale naturale (fosforiți, sulfat de potasiu, carbonat de calciu);
- combaterea buruienilor prin mijloace nechimice (prașile manuale și mecanice, asolament, mulcirea solului cu paie, gunoi păios, folii de polietilenă, materiale textile etc.);
- combatarea agenților patogeni și a dăunătorilor fără utilizarea substanțelor chimice de sinteză, apelând la: sulf, cupru, extracte naturale din plante, capcane, lansări de prădători, paraziți etc.

Toate aceste măsuri au în vedere restabilirea echilibrelor naturale la nivelul agroecosistemului.

Astăzi, sunt necesare strategii de management a ecosistemelor, cu atât mai mult a agroecosistemelor, care prin natura lor sunt profund modificate. De fapt, în prezent toate ecosistemele au suferit modificări, într-o măsură mai mare sau mai mică, de aceea este important să privim agricultura ca pe o ramură a economiei care operează cu importante resurse naturale, epuizabile sau regenerabile, în funcție de direcția pe care o alegem. Cred că, în acest context, este mai important să învățăm (și) de la natură cum să gestionăm eficient și durabil aceste imense resurse pe care le oferă ecosistemul.

Dr. ing. Petru Vărădie

A ÎNCEPUT EXAMENUL DE CAPACITATE...

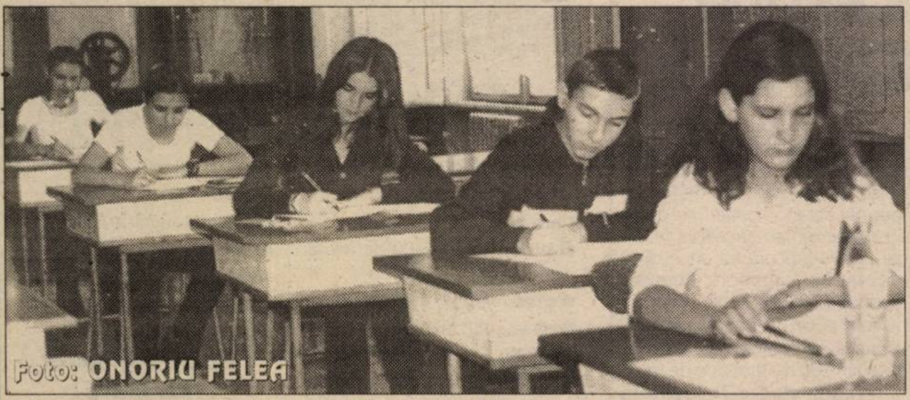

Ieri, prima zi de capacitate pentru absolvenţii clasei a VIII-a. La prima probă - limba şi literatura română, s-au prezentat 5081 de elevi, (absenţi 76), repartizaţi în 31 de centre de examen din tot judeţul.

Timp de două ore, candidaţii s-au străduit să rezolve cât mai bine subiectele, împărţite în trei părţi:

Partea I. Pornind de la un fragment din Calistrat Hogaş, „Pe drumuri de munte", cele 14 cerinţe verificau cunoştinţe legate de înţelegerea textului, de vocabular, de sintaxă (a propoziţiei şi a frazei), de morfologie, de fonetică.

● În **Partea a II-a**, elevilor li s-a cerut să redacteze o scrisoare de 10-20 de rânduri, pe o temă dată.

● **Partea a III-a** a constat în redactarea unei compuneri în care să se caracterizeze un personaj dintr-un roman, pe baza fragmentelor studiate la clasă. Pentru o mai bună acoperire a subiectului, elevilor li s-au specificat câteva elemente pe care trebuie să le conţină compunerea.

Pentru o orientare optimă în rezolvarea subiectelor, în dreptul fiecărei cerinţe era precizat punctajul care se acordă.

*

Astăzi, în şapte centre din judeţ, se desfăşoară proba de limba şi literatura maternă (maghiară, germană, slovacă), iar mâine vine... matematica.

C. L.

...URMEAZĂ ADMITEREA ÎN LICEU

Aşa cum se ştie deja, anul acesta, admiterea se va face computerizat. Vom relua, pe scurt, procedura de desfăşurare şi vom prezenta, în plus, ultimele noutăţi.

● fiecare elev va primi o singură fişă de înscriere. Aceasta va fi completată în perioada 08-25 iunie de către secretariatele şcolilor cu datele personale ale absolvenţilor şi cu mediile generale de absolvire. După afişarea rezultatelor la capacitate, fişa va fi completată, tot de secretariat, cu nota obţinută.

● **27 iunie - 02 iulie** - elevii împreună cu părinţii şi asistaţi de diriginţi vor completa opţiunile, ţinând seama de media lor de admitere şi de media ultimului admis la specializările respective în anul precedent. Opţiunile vor fi trecute în ordine descrescătoare. În cazul liceului tehnologic, opţiunea se face global (separarea pe profiluri se face la sfârşitul clasei a IX-a) la fel ca şi la şcolile profesionale:

● **03- 09 iulie** - fişele de înscriere vor fi trimise la **centrele de înscriere** unde informaţiile cuprinse în fiecare vor fi introduse în baza de date computerizată. După introducerea integrală a datelor pentru elevii unei unităţi gimnaziale, fişele din calculator vor fi listate, semnate de preşedintele centrului de înscriere şi înmânate delegatului şcolii, care le va duce în plicuri sigilate la **Centrul judeţean de admitere.** De aici, baza de date va fi transmisă **Centrului Naţional de admitere.**

● la centrul naţional se va face o sortare a candidaţilor, ordonându-i pe şcoli generale, în ordinea descrescătoare a mediilor de admitere.

● **până în 12 iulie**, aceste liste vor fi tipărite de centrele judeţene şi afişate în fiecare şcoală, astfel încât părinţii şi elevii pot verifica corectitudinea datelor.

● **până în 21 iulie**, centrele judeţene vor tipări şi afişa **în fiecare unitate şcolară** lista elevilor admişi, în ordinea descrescătoare a mediilor de admitere, în dreptul fiecăruia fiind trecută unitatea şcolară liceală sau profesională la care a fost admis.

● Va fi afişată şi situaţia locurilor rămase libere la fiecare unitate şcolară, liceală sau de învăţământ profesional după încheierea admiterii.

Pentru cei admişi, urmează perioada de depunere a dosarelor la Unitatea şcolară la care a fost admis (26-28 iulie). Cei care nu au promovat examenul de capacitate se pot înscrie între 23-25 iulie la şcolile profesionale la care au rămas locuri, la fel ca şi elevii care, deşi l-au promovat, nu au fost repartizaţi în etapa anterioară (cea computerizată). Înscrierea se va face direct la unitatea şcolară respectivă.

Liceele vocaţionale

Elevii care doresc să urmeze cursurile unui liceu vocaţional şi au luat examenul de capacitate, se vor înscrie în perioada 27-28 iunie. Secretariatele şcolii vor completa cu prioritate fişele acestor elevi după care acestea vor fi înmânate absolventului sau părintelui acestuia, cu semnătură, care le va depune la liceul respectiv.

● **29 - 30 iunie** - desfăşurarea probelor

● **1 iulie** - afişarea rezultatelor, depunerea contestaţiilor şi rezolvarea lor

Procedura de admitere este în funcţie de modalitatea de notare a elevilor. La liceele unde aprecierea probelor de aptitudini se face prin note, aceasta va fi calculată cu media de la capacitate şi media ultimilor patru ani fiind consideraţi admişi alevii în ordinea descrescătoare a acestor medii generale. Acolo unde notarea se face pe bază de calificative (admis - respins), se va lua în calcul media de admitere (capacitate şi media celor patru ani).

Candidaţii respinşi îşi vor ridica fişele de la secretariatele liceelor unde au susţinut proba, vor completa opţiunile pentru alte licee şi vor participa la admiterea generală.

Emoţiile părinţilor - la fel de mari ca cele ale copiilor...

Eveniment universitar

LANSAREA VOLUMULUI „MECANISME DE TRANSPORT ÎN SISTEMELE BIOLOGICE"

Biblioteca Universitară a Universităţii de Vest „Vasile Goldiş" a găzduit ieri un eveniment în viaţa ştiinţifică arădeană - lansarea volumului **„Mecanisme de transport în sistemele biologice"**, aparţinând autorilor **prof. univ. dr. Aurel Ardelean**, rectorul U.V.V.G. şi **prof. univ. dr. Mioara Florica Tripşa**. Lucrarea, din domeniul biomembranologiei (ramură a biologiei moleculare), a fost prezentată de prof. univ. dr. **Francisc Schneider**, prorector al Universităţii „Vasile Goldiş". Au fost prezenţi la lansare primarul Dorel Popa, P.S. Timotei Seviciu, episcop al Aradului, Ienopolei şi Hunedoarei, Edouard Jagodnik, preşedintele Federaţiei Europene a Şcolilor, personalităţi ale vieţii academice şi medicale din Arad.

Cu acest prilej, rectorul Aurel Ardelean a dat celor prezenţi o veste bună, primită „la cald" - Consiliul Naţional de Evaluare şi Acreditare Academică a autorizat Facultăţile de Biologie şi de Informatică din cadrul U.V.V.G.

C. L.

Foto: AL. MARIANUŢ

Nedeia de la Tăcăşele

Duminică a avut loc în satul Avram Iancu (ce aparţine de comuna Vârfurile) Nedeia de la Tăcăşele. Într-un decor specific verii, cu mult soare şi umbră deasă, aici şi-au dat întâlnire locuitorii din peste 39 de sate şi cătune, pentru a sărbători împreună. Peste tot am putut constata o bună aprovizionare, comercianţi din tot judeţul au venit să ofere o gamă largă de produse alimentare şi nu numai.

Nedeia organizată de Primăria comunei Vârfurile, sprijinită de organele judeţene, şi-a atins şi de această dată scopul.

Cum era şi firesc la o aşa mare adunare de oameni, se impunea şi o muzică pe măsură. Orchestra de muzică populară Rapsozii Zărandului a ţinut să delecteze publicul cu cele mai frumoase melodii. Domnul Viorel Nistor, sub a cărui conducere a fost întocmit programul, ne spunea că „doresc să fie la cele mai înalte exigenţe ale publicului, pentru ca toţi să fie mulţumiţi de prestaţia lor", şi în final au reuşit.

Nici „lăturenii" cum se spune în popor sătenilor din localităţile limitrofe nu s-au lăsat mai prejos. Au ţinut să fie prezenţi în faţa numerosului public: formaţia de dansuri a comunei Dieci, unde portul popular românesc specific zonei a fost de o deosebită frumuseţe; ansamblul folcloric din satul Zimbru, sub conducerea prof. Teodor Oprea, a demonstrat şi de data aceasta că este o formaţie matură, că valorifică din plin folclorul local autentic specific Ţării Zarandului. Cum era şi firesc, ca gazdă a acestei manifestări, taraful comunei Vârfurile, cunoscut nouă din programele TV precum şi din înregistrările prezentate pe diferite canale de radio a fost pe placul spectatorilor.

Nu putem încheia şirul celor care au delectat spectatorii cu cântecele populare, fără să menţionăm prezenţa soliştilor vocali Cornelia Căprariu, Malvina Nagy, Aurel Budugan.

A fost o manifestare culturală la care conducerea primăriei din Vârfurile, în frunte cu domnul primar, au fost la înălţime. Tradiţia merge mai departe. Cu toate că această nedeie este una din cele mai vechi de pe Valea Crişului Alb, ea se menţine mereu tânără.

ALEXANDRU HERLĂU

NOUTĂŢI LA COLEGIUL PEDAGOGIC DE INSTITUTORI

Colegiul Universitar Pedagogic de Institutori din cadrul Universităţii „Aurel Vlaicu" pregăteşte cadre diactice pentru învăţământul primar/preşcolar, precum şi pentru gimnaziu, specializarea limba engleză/franceză. Este considerat învăţământ superior de scurtă durată, dând posibilitatea absolvenţilor de a continua studiile în învăţământul superior, la facultăţi de psihologie ori ştiinţe ale educaţiei. La solicitarea cititorilor, pentru lămurirea problemelor noi ale Colegiului de institutori de pe lângă Universitatea de Stat „Aurel Vlaicu" din Arad, am solicitat o convorbire cu dl. conf. univ. dr. Dorin Herlo, directorul Departamentului de Pregătire a Personalului Didactic din cadrul universităţii.

– D-na rector Lizica Mihuţ, în recenta conferinţă de presă, anunţa noutăţi la Colegiul pedagogic. Despre ce este voba?

– Este vorba de acordarea de către MEC a unui număr de 25 de locuri bugetare (adică finanţate de la buget) din cele 300 de locuri, cât cuprinde cifra de şcolarizare pentru următorul an universitar. Avem în vedere specializările institutor-limba engleză şi institutor-limba franceză.

– Celelale locuri pot fi ocupate prin plata studiilor?

– Suma totală pentru un an universitar este stabilită la valoarea de 300 USD, dar cu plata în lei la cursul zilei, cu un avans de o treime, iar diferenţa poate fi achitată în 7 rate lunare. Dacă se plăteşte integral anul universitar, suma este de 280 USD. Totodată, există un sistem de sprijin social prin acordarea de burse.

– Ce alte noutăţi mai puteţi comunica cititorilor noştri?

– Absolvenţii Liceului pedagogic precum şi ai şcolilor postliceale cu profil pedagogic pot absolvi, ca urmare a unei facilităţi din legea învăţământului, după doi an de şcolarizare.

În acelaşi timp, toţi absolvenţii de colegiu pot urma din anul III (cu câteva examene de diferenţă), cursurile oricărei facultăţi de psihologie şi ştiinţe ale educaţiei din ţară.

– Ce relaţii puteţi oferi despre admitere?

– Conform hotărârii Senatului, admiterea se realizează pe baza rezultatelor la examenul de bacalaureat, indiferent de seria absolvită, în ordinea descrescătoare a mediei. Pentru testarea aptitudinilor didactice, se realizează un scurt interviu, vizând dicţia, ţinuta fizică şi muzicalitatea. Se are în vedere reorientarea spre alte profesiuni a celor cu grave defecte de vorbire, infirmităţi incompatibile cu ţinuta de dascăl şi lipsa vocaţiei muzicale. Absolvenţii de liceu pedagogic nu participă la interviu.

– Care este calendarul admiterii?

– Înscrierea candidaţilor se realizează în perioada 18-25 iulie, la Liceul Pedagogic, în 26 iulie are loc interviul, iar în 27 iulie se afişează rezultatele. Pentru înscriere este nevoie de: cerere-tip, diploma de bacalaureat/echivalent, certificat de naştere/căsătorie, adeverinţa medicală, 4 fotografii tip buletin.

– Ce alte oportunităţi oferiţi studenţilor?

– Un curriculum academic racordat la evoluţia ştiinţelor educaţiei şi nevoilor sociale, cadre didactice dedicate formării iniţiale şi continue (grade didactice, perfecţionări), mobilităţi interne şi externe pentru studenţi şi facilităţi sociale.

V. F.

Cura cu cireșe

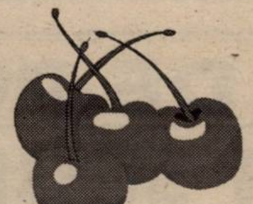

Cireașa (Cerasus Vulgaris) conține vitamine (A, B1, C), minerale (fier, calciu, fosfor, clor, sulf, magneziu, potasiu), oligoelemente (zinc, cupru, mangan, cobalt), zahăr - levuloză (asimilat și de către diabetici).

Fiind sărace în principii nutritive, excepție făcând zaharurile, cireșele constituie un „amăgitor al foamei", recomandate în mod special, obezilor și diabeticilor.

Cireșele au efect depurativ puternic, revitalizant, energizant fizic și psihic, antiinfecțios, sedativ, diuretic, antireumatismal, antiartritic, laxativ, regenerator al țesuturilor.

Cura cu cireșe (exclusivă) timp de 1-2 zile, constituie un mijloc excelent de eliminare a toxinelor din corp.

Cireșele strivite pot fi aplicate pe frunte împotriva migrenelor, pe față și pe gât, pentru îngrijirea pielii, tonificând tegumentele obosite.

Usturoiul - extrem de benefic pentru sănătate

Usturoiul este extrem de benefic pentru sănătate, mai ales în cazul cancerului de stomac și de colon, dar modul în care este preparat poate afecta eficiența sa.

Usturoiul acționează asupra unor enzime, blocînd formarea anumitor substanțe cancerigene. De asemenea, usturoiul crește abilitatea organismului de a detoxifia alți cancerigeni și de a inhiba dezvoltarea celulelor canceroase.

Un element foarte important este, însă, modul în care este pregătit usturoiul. Acest element joacă un rol-cheie în ceea ce privește eficiența acestei legume. Suplimentele de usturoi nu sînt eficiente în ceea ce privește prevenirea apariției cancerului, aceasta fiind o proprietate a legumei proaspete. Prin suplimente de usturoi se înțelege pudra, uleiul, tinctura și orice alt produs preparat prin diverse metode. Numeroasele substanțe conținute în usturoi sînt transformate în altele în cursul acestor operații de preparare. Unele dintre ele își păstrează eficiența, altele nu.

De asemenea, pare a avea importanță și modul în care este pregătit usturoiul proaspăt pentru a fi consumat. Cînd cățelul este sfărîmat sau făcut bucăți mici, eficiența substanțelor active din usturoi devine mai mare. Milner recomandă tăierea usturoiului în bucăți mici, care trebuie apoi lăsate cel puțin zece minute, pînă la pregătirea restului de ingrediente din mîncare, în așa fel încît substanțele active protectoare să aibă timp să se formeze, înainte ca procesul de gătire să oprească această conversie. Cît usturoi este necesar pentru a ne proteja de cancer? Cercetările arată că nu există o legătură directă între riscul apariției cancerului și cantitatea de usturoi consumată. În general, se consideră că este suficientă o cantitate de 5-18 grame de usturoi proaspăt sau gătit pe săptămînă. În cazul în care se consumă mai mult de 20 de grame pe zi, crește riscul apariției unor sîngerări ale stomacului.

Printre alte efecte benefice ale usturoiului se numără și scăderea colesterolului, cu 5-10 procente. De asemenea, el reduce reacțiile care transformă colesterolul "rău" (LDL) în cea mai periculoasă formă a sa.

Beți suc de struguri negri ...

Cercetătorii au demonstrat de multă vreme că sucul de struguri negri este bun pentru sănătate, dar recent o echipă de biologi a identificat cu precizie, pentru prima dată, mecanismele care fac ca această băutură să fie un excelent mijloc de prevenire a bolilor cardiovasculare. Efectele benefice ale sucului de struguri negri sînt datorate flavonoizilor, substanțe de origine vegetală (numite uneori și vitamina P) cu proprietăți antioxidante și prezente în pielița de strugure. Pentru a înțelege mai bine modul în care acționează acești flavonoizi, o echipă de cercetători de la Universitatea din Georgetown a supravegheat 20 de persoane care au băut zilnic două pahare de suc de struguri negri, timp de 14 zile. Potrivit concluziilor studiului, publicate în revista Circulation, flavonoizii acționează esențial în două moduri: pe de-o parte cresc concentrația de antioxidant în plasma sanguină și pe de altă parte scad producția de radicali liberi în organism.

Legumele ne mențin sănătatea!

Ceapa conține zahăr, vitaminele A, B, C, săruri minerale, ulei volatil, glucochinină, oxidaze, principii antibiotice etc. Ea este hipoglicemiantă (scade zahărul din sânge), prin conținutul în glucochinină, are efect diuretic, poate fi folosită împotriva paraziților intestinali: se lasă la macerat 6 zile o ceapă tăiată felii într-un litru de vin alb. Se bea un pahar în fiecare dimineață, la trezire, timp de o săptămână. Se repetă cura și în următoarele 2 luni (câte o săptămână din lună). Siropul de ceapă (5 linguri pe zi) este foarte eficace împotriva răcelii: se taie ceapa în rondele și se acoperă cu zahăr, lăsându-se la macerat timp de 24 de ore. Cataplasmele cu ceapă în cuptor (calde) ajută la colectarea abceselor, flegmoanelor.

Pătrunjelul este de patru ori mai bogat în vitamina C decât portocala. Conține vitaminele A și B, minerale, un principiu estrogenic, ulei esențial etc.

Este un stimulent general și nervos, fiind recomandat în oboseala cronică și persoanelor nervoase. Crește pofta de mâncare, este vermifug, vasodilatator, antianemic, diuretic, reglează ciclul menstrual, este depurativ, antitoxic. Decoctul de semințe de pătrunjel (100 g la litru) în instalații vaginale, combate leucoreea. Frunzele de pătrunjel, strivite, aplicate pe sâni, la mamele ce alăptează, opresc lactația.

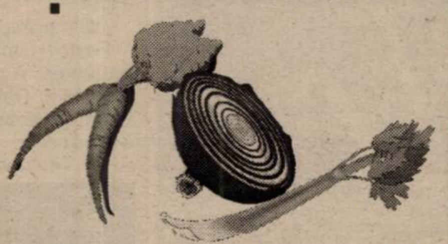

Decoctul de frunze de pătrunjel (o legătură de frunze fierte timp de 15 minute) ajută la curățirea tenului. Se fac spălături, dimineața și seara, timp de o săptămână, cu acest decoct călduț.

Sucul de Morcovi se recomandă în anemii, ulcerele gastroduodenale, colite, enterite, boala diareică, constipația cronică, boli hepatobiliare, intoxicații, bolile de piele. Conțin fier, calciu, fosfor, magneziu, vitamine. Sucul de morcovi se poate amesteca cu suc de țelină, de roșii, de mere sau de lămâie.

Cafeina reduce Riscul de Parkinson

Cafeina reduce riscul dezvoltării maladiei Parkinson. Rezultatele experiențelor pe șoareci, efectuate de oamenii de știință de la Massachusetts General Hospital, demonstrează că administrarea de cafeină reușește să împiedice dispariția din materia cerebrală a dopaminei, un neurotransmițător de care neuronii au nevoie pentru a comunica între ei. Cercetătorii au descoperit că reacțiile determinate de cafeină au ca intermediari receptorii A2A, care prezintă un interes deosebit, fiind situați pe neuronii din vecinătatea celulelor nervoase producătoare de dopamină. Chiar cei care degenerează în cazul bolii Parkinson. Ca inhibitor al acestor receptori, cafeina blochează „punctul de ancorare" în care se fixează molecula numită adenozină.

„Rezultatele obținute pe animale par a acredita natura neuroprotectoare a cafeinei", afirmă Michael Schwarzschild, profesor de neurologie la Massachusetts General Hospital, principalul autor al studiului.

Specialiștii spun că e încă prea devreme pentru a spune dacă setul de concluzii la care au ajuns este valabil și în cazul oamenilor.

PROCTOLINE
CENTRUL MEDICAL PROCTOLOGIC

Hemoroizi si fisuri anale
fără operații
prin PROCTOLINE - TIMISOARA

" PROCTOLINE" reprezinta o retea internationala de clinici profilate pe diagnosticul si tratamentul afectiunilor canalului anorectal.
Nascute din incercarea de a depasi multiplele imperfectiuni ale interventiilor chirurgicale clasice metodele terapeutice folosite in Clinicile Proctoline s-au dezvoltat ca o alternativa viabila la metodele operatorii.

■ Avantajele metodelor proctologice moderne

Metodele proctologice moderne practicate in Clinicile PROCTOLINE permit obtinerea unor rezultate excelente si de durata.
Tratamentul se desfasoara fara internarea pacientului care nu este scos din sfera preocuparilor sale, fara anestezie, eliminandu-se o serie de complicatii anestezico-chirurgicale posibile.

(1515527)

Timisoara : 056 - 221.219
Bucuresti : 01-311.19.69
Iasi : 032 - 145.633
Baia Mare : 062-220.103
Brașov: 068-333985

Chimioterapia este folosită uneori nejustificat în cancer

Chimioterapia este folosită la aproximativ o treime dintre bolnavii de cancer aflați în faza terminală, când tratamentul este ineficace și, prin urmare, nejustificat, a arătat un grup de cercetători americani, în cadrul Congresului Societății Americane de Oncologie Clinică.

Aceiași cercetători au precizat că s-a constatat folosirea în proporții egale a chimioterapiei, indiferent dacă boala a răspuns favorabil sau nu la tratament.

Pentru studiul care i-a condus spre aceste concluzii, primul de acest gen, cancerologii din cadrul institutelor naționale de sănătate și din universitățile din Boston și Stanford au verificat dosarele celor 8000 de pacienți tratați pentru diferite forme de cancer, în statul Massachusetts. Ei au observat că în cursul ultimelor luni de viață a acestor bolnavi, chimioterapia a fost utilizată în proporție de 33 la sută în cancerul de pancreas, 32 la sută în cel de colon și 30 la sută în cazul melanoamelor și cancerului la sân. Cancerologii afirmă că, în afară de faptul că nu toate tipurile de cancer răspund favorabil la chimioterapie, aceasta din urmă este și foarte agresivă, foarte toxică și extrem de costisitoare. Cel mai bine răspunde la chimioterapie cancerul la sân, cel de colon și ovare. Din contră, rezultatele obținute în cazul melanoamelor, al cancerelor la pancreas, vezică și ficat nu dau de fiecare dată rezultatele scontate.

Cercetătorii au sugerat comunității medicilor curanți să reexamineze această problemă și să stabilească principiile și normele după care ar trebui să se recurgă la chimioterapie în cazul pacienților în faza terminală, norme care nu există în acest moment nicăieri în lume.

Colesterolul "bun" protejează de bolile cardiace

Colesterolul "bun" protejează de bolile cardiace și reduce riscul apariției unor atacuri de inimă în rîndul celor care sînt mai expuși acestui gen de afecțiune, se arată într-un studiu publicat, în Journal of the American Medical Association, citat de AFP.

Potrivit acestui studiu, nivelul ridicat de colesterol cu înaltă densitate lipoproteică (HDL-C), numit colesterolul "bun", ar putea reduce în anumite cazuri cu aproape 70 la sută riscurile apariției unui atac cardiac la categoriile cele mai amenințate. "O detectare mai eficientă a nivelului scăzut de HDL-C și elaborarea unor tratamente pentru modificarea acestui factor de risc ar putea avea o influență semnificativă" asupra stării de sănătate, arată studiul.

Cercetătorii de la Universitatea Columbia din New York și de la Mailman School of Public Health afirmă că riscul în cazul grupelor speciale, mai amenințate de posibilitatea apariției unui atac de cord, cum ar fi persoanele vîrstnice, cele de culoare și hispanice, ar putea fi redus cu una-două treimi în funcție de nivelul de HDL-C. Beneficiile ar putea fi în mod deosebit importante pentru cei de peste 75 de ani, care sînt susceptibili de a fi victimele unui atac provocat de un cheag de sînge într-o arteră, din cauza durizării (scăderii flexibilității) arterelor. Colesterolul "bun" reduce cu pînă la 80 la sută riscul unui astfel de atac, din cauza capacității sale de a transporta colesterolul cu densitate scăzută (cel "rău") pînă la ficat în vederea excreției, afirmă cercetătorii. Studiul a fost realizat pe un eșantion de peste o mie de persoane între 1993 și 1997.

Pagină realizată de dr. MARIA FILIMON

ÎNTRE DOUĂ PLOI, NOPȚI DE POMINĂ LA FESTIVALUL DE LA SEBIȘ

O dată pe an, la Sebiș e bucurie mare. Aici, în Piața Tineretului, se desfășoară „Festivalul de muzică". Cu mic, cu mare, sebișeni, și nu numai, se adună în spațiul străjuit de noua clădire a Primăriei și spital. Deși ceasul de la Primărie înainta cu 30 de minute, festivalul a rămas tot timpul în urmă - începea cu două ore întârziere.

Spectacolul din afara scenei

● Cu multe ore înainte de începerea spectacolului, tot soiul de comercianți și-au întins tarabele de jur împrejurul locului de distracție.

● S-au vândut de la mâncăruri (halviță, mici, cornuri, vată pe băț) la jucării, linguri, fier de călcat, pastă de dinți, ochelari de soare.

● Un comerciant mai negricios ne spunea of-ul lui: „Ptiu, ce oraș sărac și amărât. Cine mai vine aici la anul?!"

● Privilegiații care au pătruns dincolo de oamenii verzi și de scânduri (formau un gard în jurul pieței) erau așteptați la terasele cu bere, suc și mici.

● Și cum toată lumea se îndemna la băute, o mamă îl încuraja pe micuțul ei (2 ani): „Hai să bem, bem o bere bună."

● Biletele la spectacol (70.000 lei) se vindeau pe geamul unei Dacii.

Micii fani, aclamându-și vedetele preferate

Spectacolul spectatorilor

● Lume pestriță în Piața Tineretului: foarte mulți tineri, dar și bebeluși și pensionari, că doar o dată-n an e festival la Sebiș.

● „Am venit cu nepoatele mele, îmi place tare mult muzica asta. Nu au prea venit oameni de vârsta mea, s-au păcălit anul trecut că le-au spus că e populară și a fost numa' ușoară. Acum n-au mai venit", zicea nana Anița.

● De la toalete de seară (rochii lungi, sclipitoare) și până la blugi, trening, s-au purtat de toate la Sebiș, în special „buricul gol".

● Au sunat și la Radio Sebiș pensionarii, să întrebe dacă n-au gratuitate, și n-au avut. Mulți au stat, atunci, dincolo de scânduri și comentau de pe margine. Doi bătrâni ziceau: „Am venit să-l ascultăm pe Furdui Iancu. Și dacă stăteam acasă tot nu puteam dormi de muzică." Cât despre ritmurile dance, hip-hop, etno „ne încadrăm și noi, că așa-s vremurile, ce să facem?".

● În același spirit de toleranță, cei doi bătrâni comentau: „Se distrează și bolnavii, iau și ei injecția mai ușor pe muzică și care e să moară, tot moare."

● După spectacol, urma discoteca și bătaia. În prima seară s-au luat la bătaie din cauza manelelor fiindcă unii au zis DA, alții BA, și în a doua seară... numai așa, poate în virtutea obișnuinței.

● Duminică, deși a plouat, au venit mai mulți decât în celelalte seri.

Spectacolul scenei

● De fiecare dată a început cu întârziere, dar cu focuri de artificii.

● În prima seară: debutanții - Pericol iminent, Extasy, Breakboys. A prezentat Florentina de la Radio Sebiș. Dan Negru s-a lăsat așteptat până în a doua seară.

● Toate vedetele au fost cazate la Moneasa, la hotelul „Codru Moma", păzite bine de oamenii verzi.

● A doua seară: K-apital, Ro-Mania, Etno, Aurel Tămaș.

● Aurel Tămaș a cântat mai mult de o oră și treizeci de minute. Spectatorii i-au cerut și o romanță, semn că sebișenii cunosc repertoriul solistului. La rândul lui, solistul a mărturisit că-i place foarte mult în Ardeal.

● Printre picături de ploie au evoluat în ultima seară: Minodora, Blondi, L. A., a încheiat Nicolae Furdui Iancu și formația Crai Nou. Plus un recital al fiicei primarului din Sebiș, Hani Lambing.

● Spre final, Dan Negru i-a invitat pe scenă pe Marius Hârja (organizatorul festivalului), Marius Lambing, primarul orașului și prefectul Gheorghe Pele - bine primit de public.

● Au lipsit, deși anunțați pe afiș: Animal X, Hi-Q, Daniela Györfi.

● După spectacolul de sâmbătă seara, artiștii intenționau să mănânce un pește la hanul de la Dezna.

● Cât despre strașnica împrejmuire a pieței, se comenta: „Or îngrădit urât, ca la pușcărie. Bag sama, să nu sară gardul." Noroc că scândurile nu erau foarte apropiate una de alta, mai era loc și pentru ocheade.

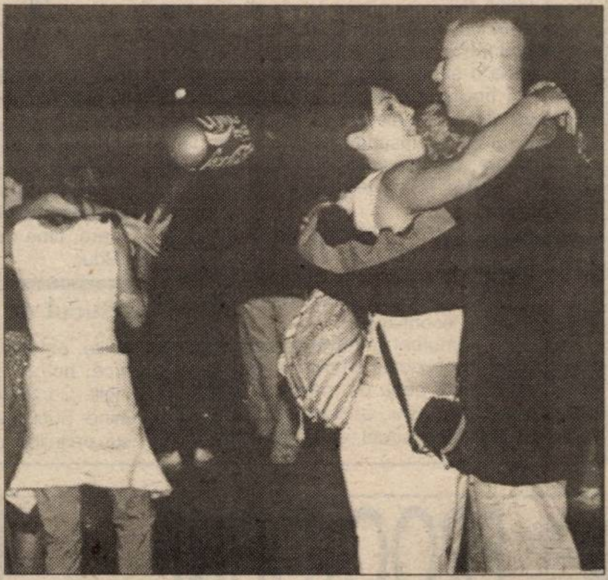

Fiecare s-a distrat cum a știut mai bine

Pagină realizată de
CĂTĂLINA LATU
MONICA ARDELEAN
VASILE FILIP
Foto: ONORIU FELEA

Dacă nu ai 70.000 de lei pentru o seară de concert, te uiți printre scânduri

Miki de la K-pital, oferind autografe fanilor

„E BINE SĂ FII FAIMOS ȘI CU BANI" - MĂRTURISEȘTE DAN NEGRU

În pauzele dintre două prezentări pe scena Festivalului de la Sebiș, Dan Negru a avut răgazul de a purta un scurt dialog cu noi. Ne-a dezvăluit și câte ceva despre sine, în cele ce urmează.

Tabietul la care nu ar renunța sub nici o formă: somnul (doarme și ziua).

Primul lucru pe care îl face dimineața, când se trezește: dă drumul la televizor.

Ce îl enervează cel mai tare: gropile din șosele.

Vacanța ideală: cu mulți bani în buzunar.

Cea mai frumoasă declarație de dragoste: cea care nu cuprinde cuvintele „te iubesc".

Mâncarea preferată: piure de cartofi.

– Cum te simți aici, la Sebiș?

– Foarte bine. E un oraș cu un public extraordinar. Nu cred că există în țară un oraș în care să se adune atâta lume pentru muzica românească.

– Ce părere ai despre faptul că un oraș așa mic ca Sebișul reușește să strângă atâtea trupe consacrate?

– E un merit al organizatorilor de aici. Probabil că dincolo de frământările politice care au lovit și Sebișul, alegeri și alte cele, s-a demonstrat că muzica învinge și că puterea ajută muzica. E un om de suflet aici, care e puțin „nebun" că are curaj să facă un asemenea eveniment, Mircea Hârja se numește. Reușește să aducă aici, an de an, trupele cele mai bune.

– Ca prezentator al emisiunii „Academia vedetelor", cum te simți în compania celebrităților în fiecare sâmbătă?

– Am parte de vedete mari. E ca o joacă pentru oameni mari. Chiar când a fost Aurel Tămaș (solistul era lângă noi în acest moment al convorbirii n. r.), premiul de 15 milioane l-am donat impresarului Mariei Tănase, un bătrân de vreo 90 de ani. Avem parte de oameni „deschiși la cap", care acceptă provocarea noastră de a ne transforma în copii în fiecare sâmbătă. Cu amendamentul că totul are un scop caritabil.

– Dintre invitați, ai vedete preferate?

– Majoritatea îmi sunt amici. Nu pot să spun că prefer pe unii sau pe alții. Îmi sunt dragi toți laolaltă.

– Îi cunoști dinainte de emisiune sau sunt unii pe care atunci îi întâlnești pentru prima dată?

– Am avut șansa să-i cunosc de mult pe majoritatea. Am lucrat în TVR ani de zile, unde am avut tot o emisiune muzicală. De opt, nouă ani mă învârt prin lumea asta; am prezentat Mamaia, Eurovision.

– Și iată că ai devenit și tu o vedetă.

– E o prostie. Star-system, în România, nu există. De exemplu, Ro-Mania e o trupă echivalentă, ca imagine, cu Backstreet Boys în State. Or, Backstreet Boys beneficiază în America de un star-system în care ei sunt intangibili. Nu poate oricine să vorbească cu ei.

– Atunci să nu folosim cuvântul vedetă. Cum te simți ca persoană publică, foarte cunoscută?

– Mă simt bine. Cine zice că nu se simte bine, minte. „Mie nu îmi place să dau autografe și să câștig bine" - e o minciună. E bine să fii faimos și cu bani. Partea proastă e că nu ține.

– Adică nu durează?

– E ceva trecător. Un deal pe care îl urci și pe care apoi îl cobori.

– Și dacă, la un moment dat, vei coborî dealul, ce va urma?

– Nu știu. Când eram mic am vrut să fiu șofer de tir. S-a întâmplat să ajung în televiziune. A fost pură întâmplare.

PE MARGINEA UNUI SUCCES DE PRESTIGIU AL JUNIORILOR DE LA UTA

PRIMĂ LA SECRET

Președintele UTA-ei, Marin Lupaș ne spunea că prima băieților le va fi comunicată înainte de finală, chiar de Angelo Gandolfi. Se pare însă că între timp lucrurile au luat o altă turnură, prima pentru obținerea titlului național fiind ținută secret. Au „transpirat" ceva sume, dar nimic oficial. Cineva spunea 10 milioane de „bucată", alții 500 DM de „căciulă", dar... deocamdată, prima e la secret.

HELGA I-A ÎNCURAJAT PE JUNIORII DE LA UTA

Fiind în cantonament cu Dinamo, la Săftica, Claudiu Drăgan nu a putut fi alături de fratele său, Alin Drăgan, înaintea finalei C.N. de juniori republicani. Pentru încurajări, Claudiu a trimis-o în tabăra arădenilor pe prietena sa Helga. Aceasta, cu o zi înainte de meci, a trecut prin cantonamentul juniorilor de la UTA și i-a încurajat transmițând - pe această cale - succes echipei, din partea lui Claudiu. Urările au fost întoarse de Mărginean et comp., iar finalul s-a văzut: UTA și Dinamo au învins.

La cheful lui Dinamo, de la „Golden Blitz", au participat - până la orele dimineții - cei trei protagoniști: Claudiu, Helga și ... Alin.

CHEF STROPIT DIN BELȘUG CU ȘAMPANIE

După ce au vizionat și finala Cupei României Tuborg, proaspeții campioni de juniori s-au întors la Hotelul Viilor, pentru a serba triumful. Chiar dacă era trecut de miezul nopții, băieții au servit masa: macaroane cu brânză, cotlet la grătar cu salată de varză și ... bere rece, bună și multă. Cel care le face pe toate, nea' Pityu, s-a ocupat de șampanie. La un semnal, băieții au destupat sticlele și au transformat sala de mese într-o baie cu șampanie, de care nu a scăpat nimeni. De la bucuria campionilor au lipsit conducătorii UTA-ei, președintele Lupaș și „vicele" Ienciu, plecați la Arad imediat după meci.

Dintre jucători a lipsit Alin Drăgan, care era, dincolo ... la „Golden Blitz".

Doi marcatori (Ianu și Fritea) și tot atâtea promisiuni pentru UTA...

LACRIMILE LUI IENEI

Ștefan Ienei, pentru prieteni Pityu, a fost alături de această echipă campioană, de la primul și până la ultimul meci al sezonului. Nu a putut lipsi de la marea finală. Deși nu este o fire prea emotivă, de trei ori lacrimile și-au făcut apariția în ochii lui Ienei.

În min. 89, când Matei a înscris golul doi, Ienei a izbucnit în plâns. **„Copilul m-a întrebat înainte să intre, cât mai e. I-am spus vreo cinci minute. Du-te și dă gol..."** Apoi, la final, văzând bucuria copiilor, medicul și în același timp organizatorul de competiții a plâns a doua oară. La masa festivă, băieții nu l-au uitat pe nea' Pityu, căruia i-a scandat numele.

Ienei și-a șters din nou lacrimile și picăturile de șampanie...

Modestul...

Se confundă cu UTA ultimelor trei decenii. Vremurile au „curățat" mulți conducători ai acestui club fanion al Aradului, dar niciodată, pe el, nimeni nu l-a putut clinti. E cel mai bun pe felia lui. E de neînlocuit. Suntem convinși că v-ați dat seama despre cine este vorba: **Teodor Gherle.** Modest, așa cum îl știm de-o viață, nea' Todor a fost părtaș la acest nou succes al fotbalului arădean. Serios și sobru, meticulos și atent, pe toată durata deplasării la București, nea' Todor a răbufnit seara, la acel „ad-hoc" chef al campionilor, cântând alături de băieți. Parcă l-a mai întinerit cu câțiva ani acest succes. Pe el, pe modestul nea' Todor.

PREȘEDINTELE PARPALĂ, ÎNCĂ O DATĂ CU NOROC PENTRU O ECHIPĂ ARĂDEANĂ

La tribuna 0 a stadionului „Național", alături de „vicele" Ioan Ienciu și antrenorii Ionuț Popa și Dan Mănăilă, gâtuit de emoție, urmărea meciul juniorilor chiar președintele Consiliului Județean Arad, Caius Parpală. La final, destins și surâzător, scorul oferindu-i motive, el ne-a declarat: **„După un meci nu foarte spectaculos, UTA a câștigat meritat, lucru ce mă bucură foarte mult, la fel ca și pe toți iubitorii fotbalului din Arad. Îl felicit pe Marin Lupaș și Angelo Gandolfi, acesta fiind cel care susține financiar UTA, iar primele rezultate notabile au apărut astăzi. Mă bucur să constat că port noroc echipelor arădene, după B.C. ICIM și West Petrom, iată că și UTA a devenit campioană națională, cu mine în tribună".**

PIȚURCĂ A PUS OCHII PE HUȚAN

La prima vedere prezența antrenorului echipei campioane Steaua, Victor Pițurcă, la finala juniorilor a părut surprinzătoare. Curioși din fire, am „săpat" puțin și am aflat „enigma" lui „Piți". El a ținut să-l vadă „live" pe portarul UTA-ei, Sebastian Huțan, pe care și l-ar dori în lotul Stelei.

Mai mult, principalul investitor al echipei noastre, italianul Angelo Gandolfi a purtat discuții cu Gigi Becali. Nu știm, la concret, ce au discutat, dar cert este că Huțan este tot mai aproape de-un contract cu Steaua. Dar și de ... Liga Campionilor.

Grupaj realizat de D. SCRIDON; L. SFÂRA

Mândria moților

ECHIPA ȘCOLII GENERALE DIN VÂRFURILE - VICECAMPIOANĂ NAȚIONALĂ LA FOTBAL

Recent, la Hunedoara s-a desfășurat turneul final al Campionatului Național Școlar de fotbal, rezervat școlilor generale din mediul rural. Spre bucuria noastră, dar mai ales spre mândria moților, în această fază a competiției a ajuns și echipa Școlii Generale din Vârfurile.

Cele zece formații finaliste au fost împărțite în două grupe, Școala din Vârfurile fiind repartizată alături de reprezentantele județelor Sălaj, Tulcea, Suceava și Prahova.

Rezultate

● Vârfurile - Sălaj 4-2 (goluri: Tomșa - 3 și Duda)

● Vârfurile - Tulcea 3-1 (goluri: Tomșa - 2 și Negru)

● Vârfurile - Suceava 1-0 (gol: Tomșa)

● Vârfurile - Prahova 1-3 (gol: Anghel)

În ciuda acestei înfrângeri, școala din Vârfurile s-a clasat pe locul I în grupă, cu 9 puncte și un golaveraj pozitiv: 9-6.

Semifinale

● Dâmbovița - Suceava 2-1

● Vârfurile (Arad) - Gorj 3-0 (goluri: Igreț - 2 și Negru)

Finală

● Dâmbovița-Vârfurile (Arad) 1-1 (3-2, după 7 m)

Arădenii au condus cu 1-0 grație golului reușit de Mailat, fiind egalați cu trei minute înainte de final. Din păcate, la loteria loviturilor de departajare, mai norocoși s-au dovedit a fi micuții fotbaliști dâmbovițeni, care au câștigat titlul național.

Școala Generală din Vârfurile, reprezentanta județului nostru la această finală, a devenit **vicecampioană națională**, motiv pentru care merită felicitări. 13 micuți fotbaliști din Vârfurile au primit medaliile de argint. Ei sunt: **Alin Orțan și Marius Gancea - portari; Călin Igreț, Alexandru Ancaș; Valentin Oancea, Cristi Tămaș; Radu Mailat; Cosmin Anghel; Răzvan Pantea; Florin Negru; Ioan Duda; Răzvan Tomșa și Ioan Morar.**

Merite deosebite în obținerea acestor performanțe le are tânărul profesor de sport **Silvius Avram** care, chiar dacă nu este titular pe post la Școala Generală din Vârfurile, a pus mult suflet și a sacrificat multe ore din timpul său pentru a pregăti aceste micuțe vedete din Țara Moților. În activitatea sa a fost sprijinit și de directorul școlii, prof. **Iuga Toma**. Copiii vor să mulțumească, prin intermediul nostru, preotului paroh din Vârfurile, **Gheorghe Ancaș,** care, împreună cu tâmplarul școlii, **Gheorghe Nicoară**, s-a ocupat de capitolul organizare și de... sponsori. Și au reușit să capaciteze destui oameni. Mulțumiri pentru: Silva Lazăr, Rovila Albă, Rogerin, A. F. Amanda, A. F. Leli, A. F. Floris, A. F. Belc, S. C. Eurostar Vest SRL, A. F. Adamuț, A. F. În grădina lui Ion, SC Tomița SRL, Primăria Vârfurile, pastorul Traian Iuga și persoana fizică Ștefan Iuga.

La sosirea acasă, „vedetele" fotbalului din Țara Moților au fost întâmpinate cu flori și șampanie de colegi, părinți și prieteni, doar autoritățile locale „strălucind" prin absență.

În semn de apreciere a performanței obținute, Inspectoratul Școlar Județean Arad a oferit echipei de fotbal a Școlii din Vârfurile **o tabără de 7 zile în stațiunea Moneasa**, în această vacanță de vară. Copiii sunt extrem de fericiți pentru darul primit.

DANIEL SCRIDON
SIDA VOICU

Ei sunt micuții fotbaliști din Vârfurile - vicecampionii țării

NOTA LUI URS MAIER

Arbitrul elvețian Urs Maier este - la ora actuală - cel mai titrat cavaler al fluierului care a condus o finală a Cupei României. Prieten bun cu Nicolae Grigorescu - șeful arbitrilor români, Maier a acceptat cu plăcere să fluiere în țara noastră, declarând chiar: „Pentru noi, această finală nu a fost cu nimic mai diferită față de partidele internaționale. A fost o onoare pentru noi să arbităm această finală. Nu a fost un meci foarte greu, dar partida mi-a plăcut, iar Rocar a fost surpriza, prin felul în care a evoluat. M-am simțit excelent în România, alături de Nicolae Grigorescu, un fost asistent foarte bun și un tip fantastic."

Apropo de acesta din urmă. Fiind observator, i-a notat pe fluierași cu 4, respectiv 3,5 și 5, pentru că astfel de rapoarte nu au nici o valoare, deoarece arbitrii sunt din străinătate. Urs Maier, care a primit cadou raportul de la „Grig", i-a mulțumit acestuia, spunându-i - tot în glumă, ca și notele - că **„sunt mulțumit, pentru că - de regulă - primim numai nota 2."**

LEO SFÂRA

CUPA LUI ȚIRIAC

Finala Cupei României - „Tuborg" a beneficiat de un nou trofeu. Având 12 kilograme și fiind din argint masiv, Cupa a fost donată Federației Române de Fotbal, de către Ion Țiriac. Prețiosul trofeu a fost lucrat în Germania și a costat câteva sute de mii de mărci.

În schimb, cele două trofee de la meciul juniorilor, între UTA și Sportul Studențesc, au fost ale FRF-ului, lucrate în România, că așa-i la noi. Dacă se putea, nici nu le-ar fi dat nimic minunaților jucători arădeni. Iar prin acel 3-0, au demonstrat că sunt - într-adevăr - cei mai buni.

Tricotaje Ineu se pregătește de baraj
100 DE MILIOANE DE LEI PENTRU VICTORIE

Ieri, la ora 16,00, delegația echipei Tricotaje Ineu a ajuns la Timișoara, în vederea meciului de baraj, împotriva formației Minerul Vulcan, câștigătoarea Diviziei D - Hunedoara.

Jucătorii antrenați de Alexandru Gaica și Dorel Toderaș sunt cazați în incinta bazei sportive a C.S.Ș. Timișoara. Lotul deplasat în orașul de pe Bega este în număr de 21, iar numele jucătorilor sunt următoarele: Dulhasz, Mureșan, R. Huțu - portari, Herman, Weirer, Kocsis, Jurcă, Munteanu, Avram, Abrudean, Pap, Georgiu, Riviș, Goldiș, Molnar, Toderaș, Pantea, Balaci, D. Huțu, Cimbrea, Cristea - jucători de câmp.

Tot lotul e valid, nu sunt nici un fel de indisponibilități, în ciuda faptului că unii jucători resimt unele contuzii după finala Cupei României - „Tuborg", faza județeană.

Astăzi, de la ora 16,00, Tricotaje Ineu va efectua antrenamentul oficial înaintea barajului de promovare în „C", chiar pe stadionul „CFR", acolo unde se va desfășura partida. Cert e că trei jucători din lot vor „cădea", foaia de arbitraj având... 18 locuri.

Atmosfera în lot este una optimistă, nimeni nu se gândește decât la victorie. Prima de joc, oferită de conducere echipei, este de 100 de milioane. Așadar, cam 5 milioane pe cap de... jucător.

Cu toate puse la punct, cei din Ineu nu ar trebui să rateze promovarea, o șansă asemănătoare neputând să vină în fiecare zi. Trebuie dat totul pentru victorie, căci nici adversarul nu este unul foarte periculos, Divizia D - Hunedoara fiind - și ea - destul de modestă.

LEO SFÂRA

acum ai noul abonament
Dialog FREE
de 9$*
Comunici gratuit între orele 22-07 și duminica toată ziua. Beneficiezi lunar de 120 de minute GRATUITE în rețea și de tarif de 0,05$*/min după consumarea acestora.

Promoția Goldstern
Maxon**
83.000 lei*
valabil și pentru abonamentul de 4$*
La fiecare conectare primești CADOU un TRICOU!
Telital**
GRATIS
valabil și pentru noul abonament de 9$*

Cea mai bună ofertă vine acum de la Goldstern!
Oricum ai intoarce-o...e tot cea mai bună ofertă!

(C.A.)

TOTO COM

ARAD - str. Ursului 21, tel/fax 275000
Distribuitor autorizat
BERGENBIER, STELLA ARTOIS, EFES, HOPFENKÖNIG

ANGAJEAZĂ
Agent comercial pentru distribuție directă

CONDIȚII
1. Carnet de conducere categ. B
2. Experiență în distribuția directă

ANGAJEAZĂ DE ASEMENEA AGENT DE LIVRARE
Condiții: șofer profesionist categ. B și C

OFERIM
Salariu motivant în funcție de realizări, autoturism de serviciu
Depunerea CV se va face la sediul Societății

SOCOM „Pielarul" ARAD

str. Ghiba Birta nr. 16 organizează licitație
în data de 28.06.2001, ora 10, pentru

ÎNCHIRIERE SPAȚIU COMERCIAL ȘI PRESTĂRI SERVICII
situat în bl.A, Piața Gării nr. 1, în suprafața de 76 m.p.

Informații la telefon: 250.429, 221.835 sau la sediul din str. Ghiba Birta nr. 16, Birou Administrativ între orele 7,30-15,00.
(2059501)

INSECTICIDE FUNGICIDE ERBICIDE

DIN STOC SAU LA COMANDĂ, MICROAMBALATE SAU VRAC

LA PREȚ DE PRODUCĂTOR

în magazinele noastre
S.C. REDOXIM S.R.L., MICĂLACA, CALEA RADNEI nr. 113
S.C. TRIPLET S.R.L., str. M. EMINESCU nr. 3
(2059347)

dialog
2900 Arad-România
magazin [illegible] parter
tel/fax: 057/212.262
mobil: 095/600.606
eMail: dectgrup@inext.ro

Profită acum de oferta noastră
noul abonament
Dialog Free
Comunici gratuit nopțile și duminică toată ziua.
Beneficiezi lunar de 120 de minute GRATUITE în rețea și de tarif de 0,05$/min.* după consumarea acestora**.
Totul pentru numai 9$.
Prin noi comunici ușor
***Ofertă valabilă în limita stocului disponibil
(C.A.)

foto studio enigma

Cea mai bună alegere!

Dacă filmul dumneavoastră procesat la noi în întregime conține 24 fotografii primiți pe loc gratuit
1 film color cu 36 exp. + 1 album

Bulevardul Revoluției 80, Tel. 057 251459, zilnic 8 - 20	Calea A. Vlaicu Bl. I - 3, Tel. 057 272655, zilnic 9 - 17	Str. C. Copoșu (Lacului 6), Tel. 057 231621, zilnic 9 - 17

(c.b.)

SC GENERAL - SIMEG SRL

IMPORTATOR

VĂ OFERĂ

- Grupuri termice de:
  Sudură, generator curent, pornitor auto - gamă fabricație: de la 160A la 400A - sudură
  4 KVA la 13 KVA - generator
  38 kg la 500 kg - greutate
- Grup electrogen: de 2 KVA la 110 KVA
- Aparate de sudură: WIG-INVERTER, MIG-MAG

EXECUTĂ REPARAȚII

- La toate tipurile de aparate importate
- Motoare termice tip Honda
- Pompe generatoare cu motoare Honda
- Motoare termice Tip „B-S" VANGUARD
- Motoare electrice, convertizoare de sudură, pompe epuizment (EPET, EPEG), pompe submersibile (HEBE).

Pentru informații T.M. 094.397.887 sau Tel/fax 257.666.
(2059506)

Ultimul drum spre viață cu clarvăzătoarele

ECATERINA și AIDA - fiicele mamei Spania

Apariția clarvăzătoarelor, două surori, fiice ale mamei Spania.
*E vorba de **Ecaterina** cea mare și **Aida**, având cu-adevărat har de la Dumnezeu.*
Ecaterina și Aida nu dezvăluie secretul muncii lor, dar pacienții sunt cele mai bune exemple în locul explicațiilor.

Ecaterina și **Aida** - clarvăzătoare sunt femei ce pătrund în destinul fiecăruia dintre noi cu un ochi în plus, se ocupă de maleficități (lucrări diavolești). Lucruri malefice ce îmbracă forma abstractă a unor boli, așa-numitele boli ale unor blesteme și magiei negre. Dacă există astfel de boli sau nu există e greu de precizat. Însă, luând fiecare caz în parte, convenim apoi că există pur și simplu cazuri de îmbolnăviri grave datorită unor factori energetici externi pe care clarvăzătoarele Aida și Ecaterina le anihilează. Cum îi depistează? Este misterul lor.

Istrate Maria din Arad - ca să nu moară și să nu aibă familia pe conștiință că nu a făcut pentru ea tot ce era omenește posibil. Aceste două surori, Ecaterina și Aida - puternice în magie albă, dovedind că pot face posibilul și imposibilul, au salvat-o din mâna Satanei. Ascultând sfaturile acestor două surori clarvăzătoare, Aida și Ecaterina au scăpat-o pe Istate Maria de la moarte. Evităm să reținem exact așa cum ni se oferă aceste explicații pentru că noi nu înțelegem ce înseamnă ca o femeie tânără să poarte în organismul ei un diavol care a luat forma unui șarpe. Aida și Ecaterina, luptându-se cu puterea Dumnezeiască, l-au scos vizibil în ritualul lor și îndepărtându-l în locurile diavolești.
Ce are Istrate Maria din Arad de spus despre aceste două surori clarvăzătoare și mama lor: **„Eu le doresc viață, putere și succes în activitatea lor și nu voi uita cum și de unde am scăpat. În curând mă voi recompensa la aceste două surori.**

*Revenim la cazul unei doctorițe din Arad, **M. G.** (42 ani), frumoasă, inteligentă, dar fără noroc în viața sentimentală, străbătând în lung și-n lat biserici și mănăstiri, vraciuri, vrăjitorii, dar fără nici un rezultat pozitiv.*
***M. G.** era lipsită de orice speranță, însă găsind un articol într-o revistă paranormală, în materialul semnat de dl. Ion Țugui și având mare încredere într-un om de știință, mai ales apocaliptic și cercetător în domeniul paranormalului, a ajuns pe Calea Romanilor, Bl. 1, sc. A, ap. 4, în Arad. Aceste două surori i-au ales destinul în trei săptămâni. Până la 42 de ani nimic nu s-a lipit de viața ei datorită legărilor cu diavolul a cununiilor ei.*

Ce spune **M. G.** din Arad: **„Din punct de vedere sentimental nu am cuvinte pentru a mulțumi acestor femei și chiar mai înainte să public acest articol am făcut o mică recompensă,dar mă voi mai recompensa, mai ales că nu mai sunt de una singură."**

Cine crede că există o formă diavolească în viețile și destinul lor să apeleze cu încredere la Ecaterina și Aida, fetele mamei Spania - revenită în întreaga țară, ce a fost prezentă și la Televiziunea Intersat împreună cu dl. Ion Țugui.

Apelați la adresa Calea Romanilor, Bl. 1, sc. A, ap. 4, telefon 093-892.513.

Clarvăzătoarele și tămăduitoarele Ecaterina și Aida dezleagă farmece și blesteme; impotență, alcoolism, epilepsie, scoate argintul viu, pierderi în afaceri, dezleagă cununii, dezbinări în familii și țelul prin viziunile lor. Vizionează cu exactitate dacă le apărține cazul, spune dacă nu este de mâna lor.

ECATERINA ȘI AIDA - DOUĂ RECUNOSCUTE TĂMĂDUITOARE SUNT ACUM ÎN ARAD.
(5927184)

GI MOTOR

Oferta lunii IUNIE la G.I. MOTOR:

BCA PROFILAT NUT-FEDER

Acelaşi preţ pentru un produs mai bun !

În luna iunie G.I. MOTOR şi MACON S.A. DEVA vă oferă BCA-ul profilat NUT-FEDER la acelaşi preţ cu cel de zidărie plană.

Preţ 980.000 lei - TVA inclus

ACŢIUNEA 4 GI MOTOR

MATERIALE DE CONSTRUCŢII LA ÎNDEMÂNA ORICUI!

Vă aşteptăm în depozitele noastre din

ARAD GARA ARADUL NOU TEL: 288009, 093-183125
GARA ARAD TEL: 092-374333
OBOR TEL:256243
LIPOVA GARA RADNA TEL: 562388

pentru a vă prezenta avantajele acestui produs

(C.A.)

CELEBRA TĂMĂDUITOARE ŞI PREZICĂTOARE VALENTINA

S-a întors în Arad la cererea oamenilor de bună credinţă.

TELEFOANE: 090.450.067, 263.487.

VALENTINA prin puterile sale incomparabile pe care le are,
◆ aduce linişte în casele oamenilor,
◆ face ca afacerile în care sunteţi implicaţi să fie profitabile,
◆ alungă blesteme,
◆ scoate argintul viu, ◆ vindecă impotenţa, ◆ beţia ◆ epilepsia
◆ îi împreunează pe cei ce se iubesc,
◆ alină suferinţa trupească şi sufletească.

Fiind desemnată cea mai tânără şi cea mai bună tămăduitoare, are un har deosebit lăsat de Dumnezeu, lucrând cu Magie Albă, rugăciuni şi descântece, are o mare putere de vindecare de la prima şedinţă.

Mă numesc Loredana, sunt o femeie simplă, modestă şi mă număr printre miile de oameni pe care necazul şi nenorocirea nu i-a ocolit. Am umblat pe la uşile spitalelor să-mi caut sănătatea, dar fără nici un rezultat. Întâmplările nedorite îi conduc pe oameni să spere, să creadă că totuşi mai există o cale de ieşire. Aşa a şi fost, văzând mai multe anunţuri de mulţumire prin ziare, ale oamenilor modeşti. Oamenii mulţumeau doamnei Valentina pentru puterea ei incomparabilă. Am apelat şi eu la dânsa cu o ultimă speranţă, iar de la prima şedinţă rezultatele au fost ireproşabile.

Sunaţi cu încredere: 090.450.067, 263.487.

Sunt Irina din Păuliş. Această doamnă Valentina mi-a scos argintul viu, am crezut că am să mor, dar după două şedinţe prin experienţa şi calitatea care o caracterizează, m-a vindecat. Mii de mulţumiri d-nei Valentina. Apelaţi cu încredere: Telefon 090.450.067, 263.487.

Este atestată de doctori psihologi cât şi de mari maeştri ai spiritismului din Rusia şi India. Rezultatele sunt garantate.

Mă numesc Mirela, sunt din Timişoara şi vreau să-i mulţumesc d-nei Valentina pentru tot ceea ce a făcut pentru mine şi copilul meu. Am un singur copil, are 8 ani. Toată copilăria lui a fost pentru mine un coşmar. Am umblat peste tot. Am făcut tot ce ţinea de mine sau de religie, dar în zadar. Copilul meu avea epilepsie. Doctorii nu i-au dat nici o şansă de vindecare. Încă de la vârsta de 6 luni făcea crize zilnice. În momentul în care pierdusem orice speranţă, din întâmplare am citit într-un ziar despre această d-nă. Ceva, mai presus de mine, m-a împins parcă să mă duc imediat la dânsa. Mi-a deschis cartea şi mi-a spus totul despre necazul care mă măcina. Mi-a spus că băiatul meu suferă de o frică puternică şi că „a dat în zburători". Bucuria mea a fost fără margini când mi-a spus că remediul bolii se află în mâna ei. Era pentru prima dată când cineva îmi dădea speranţe de vindecare totală. Speranţe care s-au adeverit ca fiind reale pentru că din a II-a şedinţă crizele copilului meu au încetat. Nu-mi venea să cred. Eram cea mai fericită femeie din lume. Cu lacrimi în ochi îi mulţumesc din suflet. (5927182)

APELAŢI CU ÎNCREDERE: TELEFON 090.450.067, 263.487.

VÂNZĂRI APARTAMENTE O CAMERĂ

Vând garsonieră zonă bună, îmbunătăţiri, preţ convenabil. Telefon 270856. (14332)

Vând garsonieră, Micălaca, str. Cenad bl. 231, et. III, neîmbunătăţită, preţ informativ 5.300 DM. Telefon 092.826.592. (13800)

Vând garsonieră, confort I, (ne)mobilată, zona Grădişte. Telefon 093.128.374. (13822)

Vând garsonieră confort II, Calea 6 Vânători, etaj III, ocupabilă imediat. Telefon 222714, 218244. (13970)

Vând apartament 1 cameră, decomandat, balcon mare, et. II, central, preţ 16.000 DM. Telefon 217224. (14062)

Vând apartament 1 cameră, modificat 2, ultracentral, etaj 2, 17.500 DM. Telefon 092.294.842. (13711)

Vând garsonieră, confort II, et. II, bl. 711, contorizat, uşi schimbate complet, vană, negociabil 3100 USD. Telefon 092.792.127; 057-265486.

Vând garsonieră cf. I, et. I, Micălaca, str. Cenad, bl. 283. Telefon 092 237 564. (13279)

Vând apartament una cameră bloc nou, 42 mp, etaj superior, în faţa Pieţei Fortuna, preţ negociabil. Telefon 241916. (12675)

Vând apartament una cameră Faleza Sud. Telefon 057 - 234292 (după masa), 095.642.715. (14276)

Vând apartament una cameră, bl. 337, et.2/6 cu lift. Telefon 228021; 094.635.052. (14185)

Vând garsonieră confort I, faianţă, gresie, baie cu vană, balcon închis, etaj III, Piaţa UTA. Telefon 212765, 223021. (14312)

DAME de companie

În Arad, tinere sexy, rafinate, oferă companie, contacte şi masaj erotic.

Informaţii şi programări 24h/24h la tel.: 8-911-77

VÂNZĂRI APARTAMENTE DOUĂ CAMERE

Vând apartament 2 camere central, la stradă, complet refăcut, preţ avantajos. Telefon 093.063.615. (14313)

Vând 2 camere Intim şi Romanilor, 13.000 DM. Telefon 253364. (14332)

Vând apartament 2 camere, ultracentral, tot confortul. Telefon 092.836.821; 095.233.190. (14014)

Vând apartament 2 camere, et. I, bucătărie faianţată şi baie, contorizat apă caldă şi rece, preţ 180 milioane lei, negociabil. Telefon 288721. (13811)

Vând apartament 2 camere, confort I, Micălaca, bloc 340. Telefon 263402. (12927)

Vând apartament 2 camere Vlaicu. Informaţii telefon 270947, marţea, miercurea şi joia, între orele 17-19, când poate fi şi văzut, preţ informativ 11.000 DM, negocaibil. Alte informaţii telefon 092.376.339. (14157)

Vând apartament 2 camere, parter, în spate la BCR. Informaţii telefon 092.274.848. (14252)

Vând urgent apartament 2 camere, parter, canalizare separată, gresiat, faianţat, zona Fortuna, preţ 9.800 DM. Telefon 092 931 238. (14091)

Pentru noul magazin cu profil de electrocasnice ce se va deschide în Arad

S.C. IMCOMEX S.R.L. şi B.N. ELECTRONIC

ANGAJEAZĂ:

- **ŞEF MAGAZIN-GESTIONAR** - experienţă vânzări, operare calculator şi garanţii
- **VÂNZĂTORI** - experienţă vânzări, operare calculator şi garanţii

C.V.-urile se depun la sediul firmei (prin poştă) din str. V. Alecsandri nr. 9, Deva - judeţul Hunedoara sau se trimit pe fax la nr. 054-234.392, 216.614.

(2059511)

Vând apartament 2 camere zona Vlaicu, 10.500 DM. Telefon 092.643.071. (14274)

Vând apartament 2 camere, zona Intim, Aleea Făget, etaj IV, acoperiş în garanţie, modern amenajat, parţial contorizat, 14.000 DM negociabil. Telefon 093.391.081. (14287)

Vând apartament 2 camere, decomandate, parter, contorizat, parchetat, balcon închis, bun privatizare, B-dul Iuliu Maniu, 11.700 USD, negociabil. Telefon 237398.

Vând apartament 2 camere, et. III, semidecomandat, zona Piaţa Romană. Telefon 288533, după ora 18. (14048)

Vând apartament 2 camere, îmbunătăţit, în Vladimirescu, central. Telefon 514195. (13610)

Vând apartament 2 camere, decomandat, etajul III, Micălaca, bloc 733. Telefon 266744, 093.226.493. (14248)

Vând apartament Grădişte, 2 camere, etaj II. Telefon 223702. (14286)

Vând 2 camere Micălaca 105, ocupabil imediat, etaj 4, 2 balcoane. Telefon 092.606.527. (14349)

Vând urgent 2 camere, etaj 4, Piaţa Mică, confort II. Telefon 236021; 092.606.527. (14349)

Vând apartament 2 camere Confecţii, bloc 10, sc. C, ap. 13, vizibil orele 16-20. Telefon 255974. (14357)

Vând apartament 2 camere, decomandate, Alfa, central, etaj 2, 19.500 DM. Telefon 249584. (14359)

Vând urgent apartament 2 camere, decomandat, contorizat, parţial îmbunătăţit, str. T. Vladimirescu, nr. 37, bloc CFR, ap. 18, preţ 15.000 DM. Telefon 221922. (14360)

VÂNZĂRI APARTAMENTE TREI CAMERE

Vând apartament 45.000 DM; închiriez perioadă îndelungată, 350 DM, firme; 250 DM persoane fizice, apartament nemobilat 3 camere, central, 120 mp. Telefon 277567; 094.774.506. (14227)

Vând apartament ultracentral, 3 camere (100 mp). Telefon 095.829.340. (13829)

Vând apartament 3 camere Micălaca, zona Orizont, îmbunătăţit. Telefon 094.577.066. (12949)

Vând apartament 3 camere, confort I, et. II, îmbunătăţiri, 6 Vînători, lângă Autogară, 8.200 USD. Telefon 252079; 093.047.434; 222021. (14107)

Vând apartament 3 camere, central, renovat, spate Banc Post. Telefon 281124. (14233)

Societate comerciala VINDE

Ultracentral - zonă rezidenţială
Clădire compusă din:
*** spaţii pentru birouri 430 mp suprafaţă construită**
*** spaţiu pentru locuinţe 170mp suprafaţă construită dotate cu:**
- centrală telefonică proprie, conectate la 8 linii telefonice exterioare Romtelecom, 4 linii telefonice exterioare Dialog 21 linii telefonice interioare, 2 aparate fax
- reţea de calculatoare compusă din 16 calculatoare şi un calculator independent
- 2 copiatoare
- mobilier ultra modern import Italia
- centrală gaz echipată cu cazane Vaillant complet automatizată
- curte amenajată
- sistem de alarmă
- finisaje deosebite

Informaţii la telefon zilnic între orele 10 -16 057 - 250880 (C.A.)

Ocazie! Vând 3 camere, ultracentral, et. I, îmbunătăţiri, 39.900 DM. Telefon 270856. (13741)

Vând două apartamente semidecomandate, stil occidental, zona Mioriţa. Telefon 219381. (14269)

Vând apartament 3 camere, decomandate, 95 mp, două balcoane închise, bloc contorizat, Aradul Nou, 16.200 DM. Telefon 288346. (14282)

Vând urgent apartament 3 camere, et. II. Telefon 264695 seara. (10701)

Vând (închiriez) apartament mobilat 3 camere, et. II, în Micălaca, zona 300 lângă BILLA. Informaţii suplimentare numai seara la telefon 252611. (13046)

Vând apartament 3 camere, Podgoria, bun privatizare. Telefon 057 - 213394. (14335)

Vând urgent 3 camere, Vlaicu, Z-uri, etaj 4. Telefon 236021; 092.606.527. (14349)

Vând apartament Samantha 3 camere, urcător 2/3. Telefon 237379. (14370)

VÂNZĂRI APARTAMENTE PATRU-CINCI CAMERE

Vând apartament 5 camere zona Polivalentă, preţ 30.000 dolari. Telefon 093.506.150. (14245)

Vând apartament zona Boul Roşu, 4 camere, decomandat, îmbunătăţiri, preţ 30.000 DM. Telefon 285483, 093.611.949. (13972)

VÂNZĂRI CASE

Vând casă în Gai, 3 camere, bucătărie, baie, cămară alimente, curte, grădină, renovată interior, modern. Telefon 271099, 094.616.315. (12718)

Vând casă cu etaj, încălzire gaz, bună privatizare, în comuna Sântana, jud. Arad, str. Oituz, nr. 15. Telefon 057 - 426412, 053.657.577. (12161)

Vând urgent casă, central, etaj + parter, curte, posibil rate. Telefon 232943. (13813)

(Continuare în pagina 14)

(Urmare din pagina 13)

Vând casă modernă, central Lipova. Telefon 093.183.714. (13918)

Vând casă în roșu P+1 cu grădină 625 mp sau 1250 mp, preț negociabil, Arad, Clujului, nr. 21. Telefon 251449. (14188)

Vând vilă mare, nouă, Calea Radnei. Telefon 094.540.216. (14223)

Vând sau schimb cu apartament plus diferență, casă în Chișineu Criș, str. M. Eminescu nr. 85. Telefon 522051. (Ag. Criș.)

Vând (schimb) 2 case, curte comună 3+2 camere, 2.800 mp, grădină, anexe, posibilități telefon, apă, gaz, în PÎNCOTA. Telefon 466094. (14174)

Vând casă comuna Covăsânț, cu grădină cu căpșuni. Telefon 094 939 567. (14038)

Vând urgent casă mare, Pârneava, preț 40.000 DM. Telefon 094 797 835. (14060)

Vând (schimb) chiar și în rate, casă cu pământ. comuna Semlac. Telefon 222932, 095.876.244. (14259)

Vând casă 3 camere, bucătărie, baie, apă, gaz, canalizare, singur în curte, grădină mare, str. Clujului, nr. 76. Telefon 282161. (14237)

Vând casă în Șiria. Informații telefon 094.705.840. (14256)

Vând casă nouă 1300 mp, Șiria, șosea, baie. Telefon 531324. (14078)

Vând casă tip vilă, zona Romanilor. Telefon 282940, 093.452.838. (13637)

Vând casă mare, str. Grigore Alexandrescu, f. f. convenabil. Telefon 244803 și 274238 seara. (11391)

Vând casă cu teren 1500 mp, localitatea Miniș, nr. 298, zona turisitcă și dormitor nuc. Telefon 057 - 461487. (14189)

Vând casă, Aradul Nou, 3 camere + anexe, tot confortul, preț 45.000 DM, negociabil. Telefon 057-278908; 095.350.595. (13839)

Vând casă cu carmangerie. Telefon 276102. (14325)

Vând casă mare la sat Dorobanți, nr. 488, suprafața totală 4850 mp. Informații la nr. 46 sau la telefon 276323. (14328)

Vând casă mare compusă din 2 apartamente, în Pârneava. Telefon 094.555.452. (14332)

Vând casă mare din cărămidă, 3 camere, bucătărie, baie, grădină, gaz, satelit, str. Bucegi, nr. 19 (UTA), după ora 17. (14341)

Vând casă în Galșa, nr. 49, comuna Șiria, jud. Arad, Toda Maria. (14344)

Vând casă cu grădină mare. în Călugăreni, 12 km de Arad. Informații telefon 212139. (14369)

Vând casă cu grădină în Grădiște, preț convenabil. Telefon 276129. (14375)

Vând 2 case (aceeași curte), grădină mare, localitatea Secusigiu, nr. 145, telefon 218, familia Roșcolete. (14377)

VÂNZĂRI SPAȚII

Vând avantajos spațiu comercial sau producție, 540 mp, parter, bloc Șiria. Telefon 094.545.778. (14228)

Vând spațiu comercial ștrand Neptun, 400 mp, toate dotările. Telefon 092.826.526. (14028)

Vând (închiriez) spații comerciale în Cugir, vad deosebit, (zonă defavorizată). Telefon 057-289286. (13824)

Vând 2 hale producție (grajd) + 2 camere, trifazic, gaz metan, Aradul Nou, preț 28.000 DM, negociabil. Telefon 057-278908; 095.350.595. (13839)

VÂNZĂRI TERENURI

Vând teren central posibilități diverse construcții (canalizare, curent electric, gaz la poartă). Telefon 281110. (13291)

Vând TEREN cu 2 case, ultracentral, Chișineu Criș, ideal sediu firmă, cu spațiu comercial. Telefon 093.340.082. (13782)

Vând loc de casă 500 mp, Aradul Nou, apă, canalizare la stradă, 10.000 DM negociabil. Telefon 279679, 094.988.154. (14172)

VÂNZĂRI AUTO

Vând AUDI 80 (butoiaș), înmatriculat C.I.V., an fabricație 1990, ABS, închidere centralizată cu telecomandă, servodirecție, scaune cu încălzire proprie, catalizator, geamuri cu închidere automată, oglinzi automate, trapă, rezervă jenți de iarnă, stare perfectă de funcționare. Telefon 092.303.709.

Vând VW Passat TDI, an 1998, 135.000 km orig. Full Extrase, impecabil, 26.400 DM negociabil. IMPORTANT - se poate cumpăra și în leasing. Telefon 094.248.933; 223004; 216570. (14246)

Vând Renault 18 înmatriculat, CIV, 1300 DM; Dacia 1300, 850 DM. Telefon 286211. (14400)

Vând AUTODUBĂ IVECO 3,5 t. Vând Dacia 1310. Telefon 093 253 651. (14422)

Vând Dacia 1310. Telefon 093 253 651. (14422)

Vând RENAULT SCENIC 4x4, nou și RENAULT LAGUNA, 1995, ambele benzină, înmatriculate persoană fizică. Telefon 092.237.792. (13934)

Vând TV 14 F camionetă, 1987, TV 35, camionetă, 1986. Telefon 276488. (12963)

Vând 2 autoîncărcătoare MF fată cupă, spate excavator, stare foarte bună, preț informativ 11.000 dilari și 6.000 dolari. Telefon 094.566.793. (14261)

Vând Renault 18 Diesel, an 1984, stare bună. Telefon 219533. (14288)

Vând combină recoltat C14, stare excepțională. Telefon 237037. (13720)

Vând sau dezmembrez Mercedes 240 D. Kombi, fabricație 1984, far pătrat, hidraulic. Telefon 092.911.985; 093.045.296. (14197)

Vând Opel Astra T Diesel, înmatriculat, 8.700 DM. Telefon 094.253.017. (14311)

Vând Dacia 1300, an 1982, an 1982, stare bună, 700 DM; Opel Kadett an 1987, înmatriculat Germania, 1300 DM. Telefon 286856, 095.691.394. (14314)

Vând Dacia Breck 1993, 2650 DM negociabil. Telefon 221294. (14327)

Vând camionetă DAF 400, stare perfectă, 9.000 DM. Telefon 221553. (14343)

Vând ARO 244 D, din 1992. Telefon 057 - 250250 sau 096.250.251. (14350)

Vând convenabil BMW 524 TD 1987, numere Germania. Telefon 057 - 262515, 093.002.538. (14362)

Vând Opel Astra TD, 1995, îmbunătățiri. Telefon 092.249.506. (14366)

Vând Dacia Breck 1999, gri metal, schimb cu Dacia veche + diferență. Telefon 232315, 094.958.818. (14378)

Vând Dacia 1310 L, 1999, 19.000 km, vișiniu metal, 5200 DM. Telefon 218042; 094.958.818. (14378)

Vând Dacia 1310, '84, CIV, numere noi, verificare tehnică, stare bună. Telefon 057 - 464645, 095.970.410. (14382)

VÂNZĂRI ELECTRO

Vindem: VITRINE frigorifice, CAMERE frigorifice, AGREGATE frigorifice, DULAPURI frigorifice, garanție. Telefon 281384, orele 8-18. (13032)

Vând TV color, telecomandă, 66 cm, 800.000 - 1.200.000 lei. Telefon 211491. (14313)

Vând CONGELATOR VERTICAL cu rafturi și ușă transparentă. Telefon 093 253 651. (14422)

Vând CASE MARCAT FISCALE și CÂNTARE ELECTRONICE, omologate. Telefon 282829; 272727. (f. 2059369)

Vindem COMPUTER 486 complet 1.600.000 lei. Telefon 280260, 094.552.226, orar: 10-18.

Vindem Computer - Compaq Pentium 1- 100 MHZ 16 RAM HDD 600 MB monitor 14 color, tastatură, mause, 280 DM, stoc limitat. Telefon 280260, 094.552.226, orar: 10-18.

Vând TV LG diferite modele, noi, import Germania, preț interesant. Telefon 280260, 094.552.226, orar: 10-18.

Vând TELEVIZOARE second-hand, prețuri foarte avantajoase. Telefon 280260, 094.552.226, orar: 10-18.

Vând TELEVIZOR (telecomandă, teletext, stereo), diagonala 37-67 cm, toate carcasă plastic, prețuri convenabile. Telefon 259339, 094.706.321. (13418)

Vând MAȘINI SPĂLAT AUTOMATE, modele noi, prețuri între 1.950.000 și 4.000.000 lei, ofer garanție și post garanție, la toate piesele. Telefon 259339, 094.706.321. (13418)

Vând: FRIGIDER, COMBINĂ FRIGORIFICĂ, RĂCITOR, CONGELATOR, LADĂ FRIGORIFICĂ aduse din Germania. Oferim garanție și post garanție, prețuri negociabile. Telefon 259339, 094.706.321. (13418)

Vând VITRINE FRIGORIFICE orizontale, capacitate 750 lt și 500 lt, consum redus energie, ofer garanție. Telefon 259339, 094.706.321. (13418)

Vând IMPRIMANTE MATRICIALE A/N, la numai 50 DM, negociabil. Ofer garanție. Telefon 259339, 094 706 321. (13418)

Vând TV color diagonala 37-51 cm, frigidere, congelatoare, combine și lăzi frigorifice, garanție, prețuri foarte bune, zilnic orele 9-21. Telefon 057 - 274600. (12077)

Vând expresouri cafea profesionale, garanție, preț avantajos. Telefon 092.962.123. (13145)

Vând televizoare color cu telecomandă și garanție. Telefon 219365, 093 380 028. (13965)

Vând televizoare color: Philips, Nokia, Grundig, telecomandă, teletext. Telefon 264004. (14162)

Vând mașini spălat automate; combine frigorifice, televizoare color, diferite modele, garanție. Telefon 251392. (14161)

Vând vitrină frigorifică 1,80, stare bună, 7.500.000 lei. Telefon 092.294.842. (13712)

Vând telefoane celulare Nokia 5110, Alcatel DB, nou, Siemens C.25, Trium, Ericson 628,Telital GM 220E, nou. Telefon 096.714.246. (14303)

Vând mașină de înghețată stradală și bătător (mixer), 1.500 DM. Telefon 259273 seara; 094 767 777. (13907)

Vând aparat de popcorn american, 900 DM; plită electrică profesională cu patru ochiuri și cuptor din inox, 1.500 DM; bătător înghețată, spume, frișcă, 500 DM. Telefon 259273 seara; 094 767 777. (13907)

Vând COMPUTERE 486 cu monitor color 1.430.000 lei; PENTIUM 133 MHz, inclusiv monitor SVGA numai 285 DM; PENTIUM II 266 MHz, 4G HDD, 64 RAM numai 648 DM. Telefon 275420, până la ora 17. (13784)

Vând aparat stradal înghețată 1 braț, import Ukraina 1992 (300 DM); vitrine frig industriale 2 tone și 1 tonă (USA), preț negociabil. Telefon 057-289286. (13824)

Vând frigider Arctic 140 litri și frigider Zil. Telefon 221479. (14352)

Vând combină frig, frigider, congelator, ladă înghețată, ladă frig, vitrină frig, dulap frigorific, mașină spălat automată, compresor pentru vitrină frig, garanție 1 an. Telefon 210613. (14317)

VÂNZĂRI DIVERSE

Vând FĂINĂ import Ungaria și tărâțe. Telefon 094.507.265. (14264)

Vând gheretă metalică amenajată, instalație electrică. Telefon 057 - 262515, 093.002.538. (14362)

Vând PLASĂ GARD ZINCATĂ, toate dimensiunile, 19.000 lei/ kg, str. V. CONTA nr. 1, telefon 273862; str. VRABIEI nr. 4, telefon 289997. ORAR: luni-vineri 8-17, sâmbătă 8-13.

Vând CUIE; PLASĂ RABITZ; TABLĂ DECAPATĂ 0,4 și 0,8 ; TABLĂ ZINCATĂ 0,4, electrozi sudură supertit Ductil Buzău, SÂRMĂ NEAGRĂ și ZINCATĂ, SÂRMĂ GHIMPATĂ, str. Vasile Conta, nr. 1. Telefon 273862, 289997, 094.289.997. (13065)

Vând MOBLIER COMERCIAL, CÂNTARE mecanice și electronice. Telefon 093 253 651. (14422)

Vând urgent varză, en-gros. Telefon 094 536 835. (14434)

Vând FIER BETON, 9.000 lei/kg, str. Independenței nr. 7, Bujac. Telefon 273785; 095.320.938.

Vând ROLETE PLASTIC import, ROLETE lemn de tei, JALUZELE. Telefon 059-478503, 095 594 415. (13701)

Vând BOLȚARI TERMOIZOLATORI zgură sau beton, 16 modele, PAVELE, BORDURI, etc. Telefon 095 634 885. (13374)

Vând BOLȚARI TERMOIZOLANȚI, diferite dimensiuni, FOARTE CONVENABIL. Telefon 094.507.339, 275551. (13526)

Vând coltare, canapele. Telefon 286069; 094.604.016. (13010)

Vând BCA, blocuri ceramice, ȚIGLĂ 10 modele, UȘI, FERESTRE, PAL, placaj, PFL, bitum, carton asfaltat, cără-midă, teracote, plăci azbociment, var, ciment, la cantități mai mari asigurăm transport, str. Pădurii nr. 69. Telefon 211272, orele 8-17. (13691)

Vând puicuțe Rosso. Telefon 262619. (13808)

Vând BETON. Asigur TRANSPORT. Telefon 094.855.838. (13951)

Vând LEMNE FOC tăiate, esență tare, domiciliu. Telefon 276488, Grădiște. (13963)

Vând NISIP și BALAST la domiciliul clientului. Telefon 261946; 259556. (14186)

Vând moară capacitate 250 kg/oră (grâu, porumb, boia). Telefon 095.330.783. (14198)

Vând tărâțe 4350/kg, livrare la domiciliu, minim 500 kg. Telefon 095.330.783. (14198)

Vând garaj autorizat, metalic, Micălaca, 2.000 DM. Telefon 219187; 095.457.260.

Vând făină import Ungaria, BL. 80, preț 5.700 lei. Telefon 092.249.495. (14221)

Vând termoteci Radiant, import Italia, rate fără avans. Telefon 093.463.567. (14236)

Vând făină ambalată saci de 50 kg, tip 550, 6500 lei/kg și tărâțe 4.200 lei/kg. Telefon 462342. (7253209)

Vând LEMNE FOC, NISIP, BALAST, la domiciliu. Telefon 214010. (14301)

Vând termoteci Vaillant, Yunkers (400-600 DM), convectoare pe gaz (150-200 DM), garanție 2 ani. Telefon 095.239.544.(14308)

Vând EUROBOLȚARI TERMOIZOLANȚI certificat calitate 300x250x200, 6.500 lei/bucata, 1 mc - 435.000 lei. Telefon 281491, 092.381.750. (14268)

Vând avantajos țuică prună 52 grade, predistilată, cu buletin analiză, 50.000 lei/litru, negociabil. Telefon 221468. (5915739)

Vând televizoare, combine muzicale, faxuri, casetofoane, video, calorifere, mașini cusut, boxe mașini. Telefon 279582. (12840)

Vând 3 schele hidraulice, o scară electrică pentru acoperișuri. Telefon 094 552 073, 057-463603. (13611)

Vând marmoră pentru monumente funerare, mozaic marmoră, rame Blondel. Telefon 244803 și seara 274238. (11391)

Vând PIATRĂ ALBĂ, piatră fundație. NISIP, BALAST, la domiciliul clientului. Telefon 095.615.810. (13807)

Vând orz. Telefon 235269. (14131)

Vând cameră tineret, dormeză. Telefon 270954. (14134)

Vindem și închiriem EXPRESOARE DE CAFEA „SAECO", profesionale. Telefon 270850, 094 635 132. (13740)

Vând GARAJ AUTORIZAT, zona 300, preț informativ 1.750 DM. Telefon 093 340 082. (13782)

Vând ROLETE plastic import 280.000 lei/mp; ROLETE lemn 650.000 lei/mp. Telefon 059-460315; 095.827.725. (13844)

Vând termotecă Vaillant de 24 și 12 W și instant pe gaz. Informații telefon 288911. (14336)

Vând mobilă combinată Camix și un dulap 2 uși. Telefon 095.787.388; seara 267516. (14333)Vând 2 butelii galbene. Telefon 234002, după ora 13. (14354)

PUI DE ȘIRIA! Vindem populației în limita stocului, la ferma din ȘIRIA, vineri 22 iunie 2001, orele 14-18, sâmbătă 23 iunie 2001, orele 7-15, OUI VII DE CARNE, de cca 700 g. (14342)

Vând porumb boabe. Informații la telefon 284530. (14346)

Vând hol 3-2-1 din pluș + 4 taburеți noi, preț 6.000.000 lei. Telefon 229532; 093.807.881. (14353)

Vând canapea + 2 fotolii, canapea simplă, colțar neextensibil, servantă, birou. Telefon 057 - 262515, 093.002.538. (14362)

Vând masă extensibilă 12 persoane și dulap bucătărie. Telefon 230508. (14365)

Vând și recondiționez canapele, colțare, fotolii. Telefon 095.350.569. (14379)

Vând biciclete la mâna a doua, de proveniență străină. Informații suplometare în Ungaria, la Gyula Szoloskert U 7. Telefon 0666/460-103. (7910272)

Vând pui de casă zburați (3 săptămâni), caccinați, tratați. Telefon 261430. (14393)

CUMPĂRĂRI TERENURI, IMOBILIARE

Cumpăr apartament 2 camere, Piața Romană, Bd. Romanilor, parter sau etaj I, neamenajat. Telefon 093.665.790 sau 277404 după ora 21. (14329)

Cumpăr casă în Arad, maxim 19.000 DM, cu posibilitatea plată rate. Telefon 266037, 095 312 139. (14429)

Cumpăr apartament una cameră, garsonieră sau cameră central. Telefon 252860, 095.531.761. (14380)

CUMPĂRĂRI AUTO

Cumpăr motor tractor. Telefon 267111. (14372)

CUMPĂRĂRI ELECTRO

Cumpăr frigider, ofer aprox. 50-60 DM. Telefon 273965. (14151)

CUMPĂRĂRI DIVERSE

Cumpăr vaci bătrâne, juninci și viței. Telefon 057 - 250866; 095.681.191. (13978)

Cumpăr cherestea stejar uscată și demolări. Telefon 093.183.714. (13918)

Cumpăr scândură din demolări (tavane, podele, erc), preț 1.500.000 lei/mc sau la schimb cu scândură nouă. Telefon 094.608.032. (13949)

Cumpăr porci grași și vite pentru sacrificare, Arad. Telefon 057 - 287723. (13944)

Cumpăr PORCI GRAȘI peste 100 kg, localitatea MÂSCA, nr. 307, preț 36.000 lei/kg. Telefon 057 - 531497, 094.774.649. (14037)

Cumpăr TĂURAȘI și VIȚELE peste 400 kg, preț 25.000 lei/kg. Telefon 057-531497, 094.774.649. (14037)

Cumpăr taurași peste 120 kg. Telefon 254832. (14072)

Cumpăr forinți: 500, 1000, 5000, scoși din circulație. Telefon 093.468.975. (13953)

Cumpăr deșeuri de fier vechi în cantități mari, la prețuri avantajoase. Telefon 093.404.010. (14187)

Cumpăr grâu panificație, cantități mari, 3800 lei/kg. Telefon 462342. (7253209)

Cumpăr vaci, vițele, tauri. Telefon 288968, 092.941.123. (14234)

Cumpăr mașină de tricotat manuală, finețea 8-10. Telefon 232331, orele 16-19. (14267)

Cumpăr GRÂU PANIFICAȚIE cantități mari, plata pe loc; VÂND TIRÂȚE calitate, stoc limitat. Telefon 276477. (14383)

Cumpăr coarne de cerb, pene vechi și pene noi. Str. Iacob Cardoș, nr. 44, Arad. (14321)

Cumpăr porci între 70-160 kg, vită adultă și tineret pentru sacrificare, plata pe loc. Telefon 092.957.433. (14364)

Cumpăr purcei 2-3 luni, cu plata pe loc. Telefon 261430. (14393)

CERERI ȘI OFERTE DE SERVICII

Angajăm TINERE DANSATOARE pentru BAR de NOAPTE (oferim condiții de salarizare avantajoase + cazare). Telefon 093.218.265. (13909)

GEAD PRODIMPEX angajează PERSONAL calificat: MAȘINISTE cusut și subțiat; CROITORI; MECANIC, profil încălțăminte, precum și TINERI pentru CALIFICARE la locul de muncă. Telefon 093.955.818. (14205)

Angajăm OPERATOR CALCULATOR pentru facturare. Informații telefon 287626, între orele 9-18. (14086)

SOCIETATE COMERCIALĂ profil alimentar angajăm VÂNZĂTOARE. Telefon 266211. (14421)

CALZATURIFICIO FULVIA angajează MAȘINISTE ÎNCĂLȚĂMINTE; 2 CROITORI PIELE. Asigurăm salarii avantajoase, bonuri masă, transport gratuit. Telefon 216572, sau Complex Rusco, Hala S. (14042)

PRODMODERN angajează CONFECȚIONERI ÎNCĂLȚĂMINTE calificați. Telefon 211252. (13719)

SOCIETATE ROMÂNO-GERMANĂ angajează TÂMPLARI, FREZORI și MAȘINIȘTI cu experiență, ȘEF PRODUCȚIE, REGLOR linie Parcett. Telefon 463603 sau 094 552 073. (13608)

(Continuare în pagina 15)

(Urmare din pagina 14)

SC ARCOOM Arad, str. Cloșca, nr. 8, angajează CONFECȚIONERI pentru mașini de cusut industriale. Informații suplimentare la telefon 255889. (14023)

COMPANIE OLANDEZĂ selectează CONSULTANȚI în vederea asigurărilor de viață, vârsta minim 27 ani. Telefon 094 146 670. (14173)

SC „AD TEHNIC" SRL angajează TÂMPLARI cu experiență în prelucrarea palului melaminat. Vârsta maximă 35 ani. Telefon 270637, 276975. (13954)

Angajăm TRICOTOR pe mașină manuală, cu experiență și cu munca la domiciliu. Telefon 232331, orele 16-19. (14266)

Societate comercială angajează DULGHER, ZIDAR, NECALIFICAT. Telefon 092.419.320. (14270)

PROCHART PRESS angajează reprezentant județ, studii superioare, abilități comunicare, autoturism propriu (avantaj), program flexibil. C.V. la fax 059 - 153731. (14277)

Angajăm personal pentru FAST - FOOD: ospătari, barmani, calificați. Telefon 094.773.745. (14407)

Angajăm VÂNZĂTOARE pentru Alimentara, cunoștințe evidență contabilă primară. Telefon 276732 după ora 16; 095.800.014. (14304)

Complexul turistic
JULIȚA
angajează una BUCĂTĂREASĂ, OSPĂTARĂ. Pretind seriozitate. Ofer cazare, masă, 2.000.000 lei - 1.800.000 lei. Telefon 092.698.724.

Angajez ȘOFER, str. Iacob Cardoș, nr. 44, Arad. (14321)

FORADEX Sâmbăteni, angajează urgent CONDUCĂTORI AUTO deservenți Wolla și Draglină. Telefon 094.124.547. (14322)

SC „PRODALIM" angajează MĂCELARI și MEZELARI. Telefon 280013.

SOCOM „PIELARUL" str. Ghiba Birta, nr. 16, angajează CONFECȚIONERE fețe încălțăminte (la mașini de cusut); plata în acord individual. Informații telefon 250429; 221835 sau birou personal, între orele 7.30 - 15. (2059501)

ANGAJĂM 10 tineri: 8 studenți, 6 elevi, aspect plăcut, pe perioada vacanței și nu numai, program flexibil, carte de muncă, salar atractiv, colectiv tânăr. Relați telefon 276817, orele 10-16. (14345)

Societate comercială angajează VÂNZĂTOARE. Informații la telefon 095.828.144. (14347)

Societate comercială angajează personal calificat pentru CROITORIE - CONFECȚII. Micălaca, str. Poenei, nr. 32. Telefon 094.108.083. (14348)

Angajăm ȘOFERI pentru transport internațional. Telefon 273137, 254188. (14367)

Angajez 2 VÂNZĂTOARE pentru depozit en-gros, absolvente liceu economic, promoția 2000. Telefon 091.408.887. (14371)

Angajez TÂMPLARI MECANICI mașiniști. Telefon 092.941.628. (14373)

Angajez BARMANI Calea Timișorii, nr. 178, Restaurant PALLAS. (14374)

L. MODEL angajează CONFECȚIONERE cu experiență, salarizare atractivă. Telefon 279148. (14387)

Societate MANIVA angajează CONFECȚIONERE și MECANIC. Telefon 256935. (14388)

PRESTĂRI SERVICII

RENOVĂRI APARTAMENTE: zugrăveli, gletuieli, faianțări, gresieri, tencuieli, betonări, instalații sanitare. Telefon 261062; 093.061.715. (14295)

Renovări apartamente: ZUGRĂVELI, GLETUIELI, FAIANȚĂRI, MONTĂRI și SIGILĂRI CONTOARE, INSTALAȚII sanitare, încălzire. Telefon 531373. (14356)

CLIMA SERVICE vinde, repară, montează APARATE AER CONDIȚIONAT pentru autoturisme-locuințe. Telefon 284857. (14209)

„SILDOR PROD" execută reparații FRIGORIFICE; comercializează și montează AER CONDIȚIONAT. Se acordă garanția lucrării. Transport gratuit! Telefon 057 - 270622. (c. 277)

Reparații: FRIGIDERE, CONGELATOARE, domiciliul clientului, garanție 1 an. Telefon 282276. (14300)

CURSURI CALIFICARE, diplome valabile INTERNAȚIONAL-MASEUR. Telefon 252860; 095.531.761. (13042)

ȘCOALA ȘOFERI „VÂRTACI" începe serie 30 iunie. Telefon 246527, 271208. (13974)

Executăm CONSTRUCȚII (case, vile, etc.) la cheie. Telefon 093 340 082. (13782)

Execut SĂPĂTURĂ MECANIZATĂ. Informații telefon 057-256858, 093 340 082. (13782)

SC „EURO-TRANS" SRL efectuează TRANSPORT INTERN 10-20 tone. Telefon 531128. (14188)

Executăm INSTALAȚII de ÎNCĂLZIRE și SANITARE, asigurăm PROIECTARE, GARANȚIE, asistență post garanție. Telefon 095.614.154.

DAMAR repară MAȘINI SPĂLAT AUTOMATE, import, românești. Telefon 270518, 098.602.722. (14330)

„AUTOMATIC SERVICE" repară mașini spălat automate, domiciliu. Telefon 259146; 094.241.398. (14334)

EXECUT CONSTRUCȚII: tencuieli, faianțări, zugrăveli, instalații sanitare-încălzire. Telefon 567269. (14318)

EXECUTĂM: instalații, acoperișuri, placă gresie, faianță, instalații, construcții. Telefon 275077. (14326)

DIVERSE

OFER VALUTĂ avantajos, garanții imobiliare. Telefon 093 030 264. (9337)

Celebra vindecătoare doamna SOFIA, s-a întors în Arad, această doamnă este capabilă de orice necazuri ale oamenilor, desface cununii, scoate argintul viu, desface farmece, lecuiește de beție, de impotență și împreunează pe cei care se iubesc și spor în afaceri. Apelați la telefon 093.940.082. (14339)

Tămăduitoarele harului sfânt SOMNA și LUCIA, aflându-se la Arad, la cererea oamenilor pentru a ajuta cu leacuri din India, ajută în orice domeniu, dezleagă cununii, spor în afaceri, dragoste, potență, argint viu, lecuiesc boli incurabile, rezolvăm urgent epilepsia, beția. Telefon 095 693 668. (13760)

PLUVITEC vinde și execută HIDROIZOLAȚII cu membrane din cauciuc sintetic. Telefon 092 198 040. (12468)

SC „RADCOM" SRL cu sediul în București, str. Gara Herăstrău, nr. 2-4, solicită autorizație de mediu pentru punctul de lucru din Arad, Bd. Revoluției, nr. 85. Eventualele contestații se pot depune la Agenția de Protecția Mediului Arad, Bd. Dragalina, nr. 16. (14338)

C.M.I. dr. LUPUȚI FLORINA, cu sediul în Arad, str. Dornei, nr. 19, solicită autorizație de mediu. Eventualele contestații se pot depune la Inspectoratul de Protecția Mediului Arad, Bd. Dragalina, nr. 16. (14319)

C.M.I. dr. JURCULEȚ IRINA cu sediul în Arad, str. Dornei, nr. 19, solicită autorizație de mediu. Eventualele contestații se pot depune la Inspectoratul de Protecția Mediului Arad, Bd. Dragalina, nr. 16. (14320)

Vestita și renumita clarvăzătoare RAMONA, prezice prezentul, trecutul, viitorul, leagă și dezleagă boală, reușită, dragoste, tot ce se numește farmece. Menirea mea este de a face bine oamnilor care mă caută. Sunați la nr. 096.454.168. (14363)

TURISM

TURISM - OFERTĂ SPECIALĂ, transport zilnic: GERMANIA 30% reducere; BUDAPESTA. LITORAL: TUNISIA 189 dolari, TURCIA, MALTA, CROAȚIA, MONTENEGRO, ROMÂNIA. BALATON. Adresa: MONTANA TOUR, Bd. Revoluției 31. Telefon 213220.

CITAȚII

În dosarul civil 2409/2001, cu termen la 25 iunie 2001, se citează pârâtul Boți Nicolae, în divorț cu reclamanta Boți Ana, la Judecătoria Arad, sala 103, ora 8. (14368)

SCHIMBURI

Schimb garsonieră, confort I, Vlaicu Z-turi + diferență cu apartament 2-3 camere, aceeași adresă. Telefon 273487, seara. (14193)

ÎNCHIRIERI

Închiriez SPAȚIU COMERCIAL, central, pe perioadă îndelungată, suprafață 100 mp, 800 DM. Telefon 277567; 094.774.506. (14225)

Ofer spre închiriere SPAȚIU COMERCIAL AMENAJAT, 58 mp, Bd. Revoluției 35 (fosta 30 Decembrie, lângă Optica), 12 dolari/ mp. Telefon 095 873 086. (13691)

Ofer spre închiriere spațiu comercial, str. Mețianu. Telefon 285777, 094.191.507. (13948)

Ofer spre închiriere apartament ultracentral, 3 camere, mobilat, etaj I. Telefon 285633. (13980)

Închiriem clădire nouă, 200 mp, pentru sedii firme, etc. 5$/mp. Telefon 281124. (14233)

Ofer spre închiriere spațiu ultracentral (55 mp), ideal pentru sediu firmă, cabinet avocat, medical. Telefon 280764. (13905)

Caut spațiu de închiriat în Arad, între 800 - 1000 mp. Telefon 256319, 093.572.223. (14273)

Dau în chirie spații de producție, depozite, spațiu comercial în zona 300 și carosată 10 t cu șofer. Telefon 244803 și seara 274238. (11391)

Închiriez apartament în zona 300, numai pentru străini. Telefon 262652. (14235)

Dau în chirie spațiu mic pentru birou, zona Intim. Telefon 092.684.643. (14219)

Ofer spre închiriere apartament (ne)mobilat. Telefon 210555. (14315)

Caut urgent să închiriez garsonieră sau apartament (ne)mobilat; ofer 100-200 DM. Telefon 210255. (14315)

Ofer spre închiriere spațiu 100 mp, pentru diferite utilități, 400 DM, C. Timișorii, nr. 68. Telefon 092.275.280. (14316)

Caut urgent să închiriez casă și mai micuță, la preț rezonabil, Pecica. Telefon 092.409.927. (14323)

Ofer spre închiriere apartament central, 3 camere, mobilat, 80 dolari/lună, anticipat. Telefon 221553. (14343)

PIERDERI

Pierdut legitimație de student, pe numele Dimitriu Dan Cristian, eliberată de Universitatea „Aurel Vlaicu". O declar nulă. (14331)

Pierdut carnet de bancă, eliberat de Cooperativa „Unirea" Aradul Nou, pe numele Gustea Vilma. Îl declar nul. (14340)

Pierdut factură originală seria BVACA nr. 9953544 aparținând SC „KUHN" SRL. O declar nulă. (14355)

Pierdut carent de șomaj eliberat de DMPS Arad, Oficiul Forței de mincă Chișineu-Criș, pe numele Oniță Gheorghe Flore. Îl declar nul. (7910273)

✝ DECESE ✝

Cu adâncă durere în suflet, anunțăm înectarea din viață, a iubitului nostru soț, tată, socru și bunic, lt. col. (r)

MANȚOC NICOLAE,

în vârstă de 75 de ani. Înmormântarea va avea loc astăzi, 19 iunie, ora 15, de la Capela Cimitirului Pomenirea. Familia îndoliată.

Cu adâncă durere anunțăm încetarea din viață, la 93 ani, a iubitei noastre mamă, bunică și străbunică,

PETCUȚ ANA.

Înmormântarea azi, 19 iunie 2001, ora 14, de la Capela Cimitirului Eternitatea. Familiile: PETCUȚ, SCROB, CUEDAN.

Cu inimile zdrobite de durere anunțăm încetarea din viață după o lungă și grea suferință, la vârsta de 56 ani, a celei ce a fost cea mai bună mamă, soție și bunică,

POPA IULIANA,

născută Săcară. Înmormântarea va avea loc miercuri, 20 iunie 2001, ora 14, de la domiciliul din Socodor nr. 126. Familia îndurerată.

Cu adâncă durere anunțăm încetarea fulgerătoare din viață a celui care a fost soț, tată, bunic, străbunic iubitor,

ARDELEAN IOAN (MITRUȚ)

de 79 ani. Înmormântarea va avea loc miercuri, 20 iunie 2001, ora 13, în cimitirul din Somoscheș. Soția Maria, cu copiii: Iusti, Bujor și Traian și familiile lor.

Cu nemărginită durere în suflet anunțăm încetarea din viață, după o scurtă suferință, a celui care a fost frate, tată, socru, bunic și unchi,

STERZL CAROL,

în vârstă de 61 ani. Înmormântarea va avea loc astăzi, 19 iunie 2001, ora 18.30, de la Capela Cimitirului Eternitatea. Familia îndoliată.

Cu adâncă durere anunțăm încetarea din viață, după o lungă și grea suferință a iubitei noastre mamă, bunică și străbunică

STEPAN ANA,

în vârstă de 86 ani. Înmormântarea va avea loc miercuri, 20 iunie 2001, ora 14, la Cimitirul Grădiște. Familiile îndoliate: STEPAN și MOȚ.

✝ SERVICII FUNERARE ✝

SC „IN MEMORIAM" SRL,
str. EMINESCU nr. 4 (ATENȚIE, vizavi de CINEMA MUREȘUL)
telefon: 057-211929; 093.343.964;
str. ORIZONTULUI nr. 9A, (Bujac)
oferă SERVICII FUNERARE COMPLETE - NON STOP. Sicrie-modele multiple (simple-lux), sicrie lux import ITALIA, ACCESORII. Intermediem COLACI, COLIVĂ etc.
ÎMBĂLSĂMĂM GRATUIT (formolizat).
Transport INTERN-INTERNAȚIONAL. (c.203)

RO-STYL COMPANY
POMPE FUNEBRE
NONSTOP
(la orice oră)
FIRMA NOASTRĂ ESTE PRODUCĂTOARE DE SICRIE.
ARAD, str. EMINESCU nr. 20 (vizavi de Artex), telefon 094 478 971.
Efectuăm servicii: îmbrăcat, îmbălsămat, transport inter și internațional (cu mașini funerare) cu personal calificat.
AVEȚI AVANTAJUL UNOR PREȚURI MINIME și POSIBILITATEA DE A PLĂTI ÎN RATE. Ofetă: sicru stejar, cruce, raspete - 1.350.000 lei; sicrie de lux din import. (c. 336)

✝ CONDOLEANȚE ✝

Suntem alături de colega noastră LILIANA JUGU la dureroasa despărțire de tatăl său și transmitem sincere condoleanțe familiei îndoliate. Colegii de la Banca TRANSILVANIA Arad. (14337)

Mulțumesc tuturor celor care au fost alături de mine, la pierderea mamei mele dragi,

DORINA MĂCEAN.

Fiica Mirela Oieru. (14358)

Suntem alături de colega noastră POPA RODICA, în momentele grele pricinuite de moartea iubitei sale mame. Sincere condoleanțe din partea colegilor de la EURO SOUVENIR Arad. (14391)

Sincere condoleanțe colegului nostru ȘARBA ADRIAN în marea suferință pricinuită de pierderea tatălui

ȘARBA GHEORGHE.

Colectivul SC IATSA SA Arad. (14403)

Suntem alături de familia ȘARBA și copii și transmitem sincere condoleanțe în durerea pricinuită de decesul celui care a fost

ȘARBA GHEORGHE.

Din partea unor prieteni buni. (14431)

Mulțumim tuturor celor care au fost alături de noi în marea durere pricinuită de moartea mamei,

BRAD SOFIA.

Familia îndoliată dr. Brad Gheorghiță. (14415)

Suntem alături de familia ȘOLDAN în marea durere pricinuită de moartea tatălui și transmitem sincere condoleanțe. Familia Preda Nicolae. (14423)

Sincere condoleanțe familiei ȘARBA, în durere pricinuită de dispariția fulgerătoare a celui care a fost „VECINUL"

ȘARBA GHEORGHE.

Dumnezeu să-l odihnească în pace! Locatarii blocului 703, Micălaca. (14430)

Mulțumim colegilor profesori, părinților și elevilor clasei a-VII-a B de la Colegiul Național „M. Nicoară", rudelor, prietenilor și vecinilor din bloc pentru spriji-nul moral, prezență, coroane și flori oferite cu prilejul pierderii iubitei noastre mame, soacre și bunici,

STRĂTILĂ LIUDMILA.

Fie-i țărâna ușoară! Familia îndoliată. (14434)

Un ultim omagiu bunicii noastre dragi,

STEPAN ANA.

Dormi în pace, suflet blând! Ancuța, Vlăduț și Marius Moț. (14436)

✝ COMEMORĂRI ✝

Durerea este foarte mare, singurătatea ne apasă din ce în ce mai greu, dorul de voi ne sfâșie inimile, acum 8 ani, respectiv 2 ani și 7 luni de când voi, dragi părinți și fiică

LEMHENYI EVA și LEMHENYI FRANCISC

ați plecat pe drumul veșniciei. Acum pașii ne poartă cu dor spre tristul vostru mormânt. În veci nemângâiați, al vostru fiu Norbi și mami. (14147)

Cu adâncă durere în suflet anunțăm că se împlinește un an de când a plecat dintre noi draga noastră

SILAGHI FLORICA

Dumnezeu s-o odihnească în liniște și pace. Familia veșnic îndoliată.

Un gând curat, o lacrimă, o floare la împlinirea unui an de la decesul celei care a fost cea mai bună colegă,

FLORICA SILAGHI.

Dumnezeu s-o odihnească în pace! Colegele Marioara și Laura. (14324)

Flori de crin aștern pe tristul tău mormânt,

CONSTANTIN GAVRIL,

acum la împlinirea a 21 de ani de când ai plecat pe ultimul drum fără de întoarcere. Părinții, soția, copiii, sora cu familiile. (14361)

● PRODUCE ȘI MONTEAZĂ UȘI ȘI FERESTRE DIN PVC
ARMAT CU PROFILE TROCAL GERMANIA
● PRODUCE ȘI VINDE GEAM TERMOPAN

LUCRU NEMȚESC

SATLINE

SALON DE EXPOZIȚIE:
ARAD, PIAȚA MIHAI VITEAZUL
BL. M 7, PARTER
TEL./FAX. 057/25 14 61; 094 50 72 11

EST TRANS CONSTRUCT

MĂSURA ECONOMIEI TALE

VINDE DIN STOC ȘI PREIA COMENZI

ȚIGLE CERAMICE
IMPORT UNGARIA
CAL. I – tip JAMINA

KERINGO	11.200 lei/buc.
CSARDAS	13.400 lei/buc.
TANGO	13.400 lei/buc.

TVA INCLUS

✱ VATĂ MINERALĂ
✱ FOLIE PENTRU ACOPERIȘ

ARAD, CALEA RADNEI (SPRE DEVA) NR. 262
TELEFON: 057-25.22.58.

(1834552)

S.C. BODIMAR S.R.L.

Tel. - Fax 057/270.078; 270.079

DEPOZIT GRĂDIȘTE str. Ardealului nr. 2 (lângă pod)

PREȚURILE INCLUD T.V.A.

VĂ OFERĂ:

▼ ciment; var; adezivi; ipsos; glet; ciment rostuit; tinci (pt. exterior); adeziv flexibil
▼ adeziv și dibluri pt. polistiren; ciment autonivelator; vopsea lavabilă; coloranți
▼ vopsea ulei; grund pt. metal și lemn; diluați; lac pt. parchet și exterior
▼ profile pt. placaje ceramice; profile pt. trepte și muchii; spumă etanșare; silicon
▼ folie protectoare sub parchet; pervaz și accesorii; folie protectoare sub țiglă
▼ vopsea pt. țiglă și beton; tencuială decorativă; aracet; amorsă; carton asfaltat

▼ **Plăci bituwell (5 culori) 1 Buc. (0,93x2000)= 225.000 lei.** Imp. **Germania**
▼ **Fibră de sticlă imp. Italia; 1 M^2 = 137.000** lei (culori și dimensiuni multiple)
▼ **Plăci policarbonat** imp. **Danemarca**; (ondulate)
▼ **Plăci policarbonat** celular și compact (7 culori); (import)
▼ **Jgheaburi și burlane P.V.C.** (rezistență la intemperii - 40° + 70°) **imp. Belgia**
▼ **Parchet și lambriuri laminate (import); Parchet din lemn**

▼ **Cărămidă de sticlă** (albă și colorată) gama **Solaris**
▼ **Schiedel- Șemineie** și **sisteme de coșuri** pt. **fum** (garanție 30 de ani)
▼ **Țiglă - Bramac** (imp. Austria); (30 ani garanție)
▼ **Pavaj** pt. **exterior; Rigole; Borduri** etc. (modele și culori deosebite)
▼ **Țiglă indigenă; Gresie; Faianță; Obiecte sanitare**; Accesorii
▼ plăci azbociment (imp. Ucraina); **B.C.A.** toate dimensiunile

▼ TSA; bitum; binale; teracote; plasă sârmă; rabiț; plasă sudată; tablă și profile
▼ cărămidă de șamotă; praf de șamotă; apă de sticlă; țeavă pentru gaz și rectangulară
▼ OB; PC; **9.200** lei/kg. (colaci și bare trase); (6 mm - 25 mm.)
▼ **Cărămidă eficientă** (tip **Porotherm**) 10 modele și dimensiuni
▼ **Cărămidă eficientă** import **Ungaria** (17 modele și dimensiuni)
▼ **Gips - Carton și Accesorii** (toate grosimile și dimensiunile) **Import**

▼ **Vată minerală normală și cașerată** (cu grosimi între 5 cm - 20 cm)
▼ **Polistiren espandat și estrudat** (cu grosimi între 1 cm - 20 cm)
▼ **Șindrilă bituminată;** (import) (VARIETATE MARE DE CULORI ȘI MODELE)
▼ **Membrane bituminoase** (cu bitum aditivat) - garanție 20 ani
▼ **Düfa** tencuială decorativă pt. interior și exterior; grund impermeabil
▼ **Tencuieli Baumit** (varietate mare de culori și nuanțe)

ASIGURĂM
TRANSPORT - ÎNCĂRCAT, DESCĂRCAT, MECANIZAT LA DOMICILIUL CLIENTULUI.

(527183)

În vederea pregătirii investiției Fabricii de sisteme de distribuție electrică pentru autovehicule (cablaje) din Nădab/Chișineu-Criș

FIRMA ALCOA FUJIKURA (membră a Grupului Alcoa)

Începe recrutarea candidaților pentru următoarele posturi:
1. Medic specialist în medicina muncii;
2. Contabil și controller financiar;
3. Magazioneri cu permis de motostivuitoare electrice;
4. Coordonator operații vamale (cu calificare de expert vamal autorizat - avantaj);

Cunoștințele de operare PC (World, Excel, Access), precum și cunoștințele de limbi străine (engleza, germana, maghiara) constituie un avantaj.

Rugăm ce cei interesați să-și trimită C.V.-ul împreună cu copiile certificatelor de studii și/sau specializare la fax: 057.523115.

De asemenea, firma ALCOA FUJIKURA SRL așteaptă oferte de preț pentru servicii în următoarele domenii:
Transport persoane cu ▼ microbus (Arad-Salonta, zilnic; Arad-Mor în Ungaria, ocazional)
▼ autobus (Chișineu-Criș-Salonta zilnic, Arad-Mor, ocazional)
Paza - pentru protecția unei hale din Salonta;

Pentru relații suplimentare vă rugăm să vă adresați la tel/fax: 057/523.115 sau la sediul firmei din Chișineu-Criș, str. Înfrățirii nr. 108.

(7910275 Ag. Ch. Criș)

LICITAȚIE DESCHISĂ

1. **Persoana juridică achizitoare:** S.C. ARTERM S.A. Arad cu sediul în str. Unirii nr. 19, tel. 057-281240, 281301, 281303, 281245 fax: 057-280.788, cod poștal 2900, înregistrată la Registrul Comerțului sub nr. J 02/366 din 30.06.1995, cod fiscal R 7443323.
2. **Obiectul licitației:** achiziționare CONTOARE pentru apă caldă.
3. **Sursa de finanțare:** surse proprii S.C. ARTERM S.A.
4. **Documentele licitației:** se pot ridica de la organizatorul licitației, persoana de contact ing. Silaghi Nicolae, la prețul de 1.000.000 lei, în perioada 22.06.2001 - 4.07.2001.
5. **Termenul limită** de depunere a ofertelor este 6.07.2001, ora 9,00.
6. **Deschiderea licitației:** va avea loc la sediul organizatorului la data de 6.07.2001, ora 10,00.

COMITET DE DIRECȚIE
(2059509)

MEDIASOFT

Arad, str. Av. Ioan Sava nr. 5, tel/fax 057-**255.886**
Organizează *CURSURI*

DE PERFECȚIONARE
1. **Operare pe calculator și rețele de calculatoare** (Windows, Word, NC, Ms-Dos, Baze de date Fox) serii: din 10.07.01 și din 10.08.01 dimineața din 03.07.01 și din 15.08.01 după-masa
2. **Contabilitate** - din 26.06.01 după-masa - diplome eliberate de **Ministerul Muncii**
3. **Secretariat computerizat** - după-masa - 16.07.01
4. **Programator ajutor** - după-masa - 10.07.01

DE INSTRUIRE
1. **Utilizare Word** - după-masa - 16.07.01
2. **Utilizare Excel** - după-masa - 10.07.01
3. **Proiectare asistată** (AutoCad 2000) - 14.07.2001
4. **Limba engleză** - după-masa - 23.07.2001
5. **Cursuri pentru copii** - dimineața - 03.07.2001

*Cursuri autorizate de **Ministerul Educației Naționale.***
Cursurile de perfecționare permit înscrierea în **cartea de muncă** a unei meserii, conform nomenclatorului național.

Plata în rate.

Servicii de selectare și plasare forță de muncă

WORKSHOP Autorizate de ***Ministerul Muncii.***

(5927180)

---

s.c. BELSIRIM S.A.

Specializată în transporturi rutiere, speciale, de curieră, cu un parc propriu de peste 100 mijloace auto, cu un colectiv de aproape 200 de angajați, într-un climat de muncă stabil, având ateliere proprii de reparații - încălzire

Angajează
● Director transporturi
● Contabil
● Șef atelier mecanic
● Maiștri mecanici
● Mecanici
● Electricieni auto

Informații la telefon 284.125, 275.576.

(5927173)

RENAULT MEGANE CLASSIC

... cea mai sigură mașină din categoria sa!

- Închidere centralizată
- Geamuri electrice
- AER CONDIȚIONAT
- Radiocasetofon
- 2 x AIRBAG
- ABS, AFU

MOTORIZĂRI: ● 1,6 - 16 V (benzină), 110 CP ● 1,9dTi (motorină) 100 CP

PREȚURI: de la 9410 Euro + taxe ... disponibil și în varianta BREAK

In Arad, prin : S.C. GETAX S.A.
concesionar Renault
Calea Bodrogului, nr. 10,
telefon / fax 057/280794

ACUM și în LEASING

RENAULT

(2059049)

BANCA "TRANSILVANIA"S.A.
SUCURSALA ARAD,
Str. Unirii nr. 5-7,
Tel. 057/283.122
CARDUL VISA ideAL pentru salarii!

ADEVĂRUL

COTIDIAN INDEPENDENT ARAD

Anul XIII, nr. 3335

Miercuri, 20 iunie 2001 • 16 pagini • 3500 lei • e-mail: adevarul@arad.ro; adv.pub@arad.ro

BRAT Publicație auditată în semestrul II 1999 — Tiraj mediu zilnic vândut: 34.958

WEST BANK S.A.
ARAD, B-dul Revoluției nr. 88
TELEFON: 284.888;
FAX: 285.202
Oferă clienților posibilitatea închirierii de casete de păstrare a valorilor

DISPARIȚIA PDSR - O ILUZIE!

FSN, FDSN, PDSR și, în sfârșit PSD. Acestea au fost denumirile sub care au făcut politică în România postrevoluționară cei numiți cu termenul generic de eșalonul doi al PCR. Ca să fim corecți, a mai fost ceva și din eșalonul întâi (a se vedea Ion Iliescu), dar și din eșaloanele trei, patru ș.a.m.d. Oricum, sub orice denumire s-ar fi ascuns partidul feseniștilor, acesta era perceput ca o continuare reformată și mascată a fostului partid comunist.

Ca să fim corecți, ar trebui să remarcăm că în acest partid s-au înscris și foști simpli membri ai PCR și chiar și necomuniști. Problema fundamentală însă este alta: au reușit comuniștii să-și uite originile și să devină ceea ce astăzi se intitulează social-democrație? Au reușit ei să elimine din mintea lor mentalitățile atât de îndelung implementate în epoca de aur? (Aș vrea să precizez că această întrebare e valabilă pentru toate generațiile care s-au format și educat în epoca respectivă. Indiferent de culoarea politică de astăzi). Părerea mea este că, cu mici excepții, nu au reușit.

Așadar, PDSR a devenit, prin fuziunea cu PSDR, Partidul Social Democrat. N-a fost aceasta o problemă greu de rezolvat. PSDR, care de la renașterea sa postrevoluționară s-a „măritat" cu diverse formațiuni politice pentru a se menține pe piața politică, a făcut un pas similar, dar definitiv de această dată. Athanasiu i-a convins pe pesederiști că singura soluție a mai rămas PDSR-ul. Și aceștia s-au lăsat, ca și altădată, convinși. În curând nu se va mai auzi nimic de PSDR, iar cei câțiva pesederiști care au reușit să apuce vreo funcție s-ar putea să fie ultimii mohicani.

Balena PDSR i-a înghițit cât ai zice peștișor și nu viață ușoară o să-i aștepte pe foștii pesederiști. Iar când PSD va reuși să intre în Internaționala Socialistă - scopul evident al mariajului cu PSDR - foștii pedeseriști vor întoarce spatele noilor veniți.

Despre eveniment, personalitățile politice s-au manifestat în funcție de interese: Sergiu Cunescu vorbea despre pedeseriști că ar fi **„comuniști mascați"**, Valeriu Stoica numește PSD **„partid caracatiță"** suspectându-l că ar suferi de **„boala partidului unic"**. Traian Băsescu într-o scrisoare adresată lui A. Năstase îi reproșează acestuia că **„nu a schimbat deloc garnitura de la vârf"** și că în frunte au rămas fosilele fostului FSN. Iar Vadim Tudor se întreabă de ce un partid a câștigat alegerile, iar acum țara este condusă de un alt partid?

Desigur, aceste etichetări și luări de poziții sunt exagerate, ele ilustrând atitudini ale adversarilor politici. Dincolo de atitudinile emoționale și adversare rămâne o realitate: în România direcția social-democrată consemnează un partid nou care face eforturi mari pentru a se debarasa de etichetări comuniste și pentru a deveni un partid european.

Numai că nu e suficient să-ți schimbi numele. Și vorba lui Băsescu, **„schimbarea pălăriei"** nu înseamnă schimbarea gândirii politice. La urma urmei, noul partid are aceiași oameni ai fostului PDSR sau PSDR.

I. IERCAN

(Continuare în pagina 5)

Scandal cu strigături la Covăsânț

PRIMARUL S-A LUAT LA PĂRUIALĂ CU O „PIRANDĂ"

După bătaie... primarul și... „piranda"

♦ Fără mandat de la Consiliu, primarul Dorin Ciceu dispune de banii femeii ♦ După contestația Mirelei Lingurar, acesta o ia la pumni ♦ Poliția, anunțată de primar, (culmea!) intră pe fir...

Pag. 6

B.E.J. PDSR Arad a decis: IOAN CUZMAN nu este membru al PSD Arad

Pag. 5

UN NOU VAL DE SCUMPIRI

■ De astăzi a fost majorat cu 700 de lei prețul unui litru de benzină și cu 100 de lei prețul unui litru de motorină ■ Urmează să crească și prețurile energiei electrice și termice

Pag. 4

Mobilier la comandă
din Pal Melaminat import
EXECUTĂ biblioteci, bucătării, dormitoare, spații comerciale, birotică etc.
S.C. BAGHERA SHOP
Tel. 256.769, 092.239.242
ARAD, Str. Orient 58

În Piața Catedralei:

MARFA UNGUREASCĂ ESTE „DOVEDITĂ" CU CERTIFICAT DE PRODUCĂTOR

Pag. 10

ȘI ÎN JUDEȚUL NOSTRU FURTUNA PRODUCE PRIMELE PAGUBE

Pag. 10

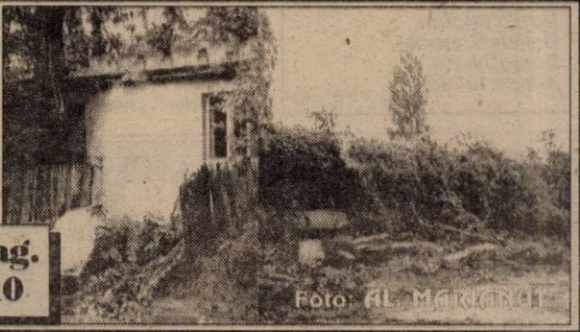

ALGLASS
TAMPLARIE DIN ALUMINIU SI P.V.C.
USI SI FERESTRE DIN PVC DECEUNINK-BELGIA
PRETURI SI CALITATE DE EXCEPTIE
Str. Roșiori nr. 26; Tel./Fax: 289053
Piața Spitalului Bl. 1D; Tel/Fax: 253868

Calendar

Astăzi, Soarele răsare la ora 5 și 31 de minute și apune la ora 20 și trei minute.

Au trecut 171 de zile din acest an. Au mai rămas 194 de zile până în 2002.

Praznicul zilei: Biserica ortodoxă: Sf. Sfințit Mc. Metodie; Cuv. Calist; **Biserica romano-catolică**: Sf. Sever; **Biserica greco-catolică:** Sf. M. Metodie, episcopul Olimpului.

A venit BARZA!

La Arad: Câmpan Adrian, Valea Alexandra Ioana, Bora Mark, Pântean Adrian, Navei Daniel, Dioszeci Bondar Ileana, Lăcătuș Paul Laurențiu, Botaș Cristian, Rădulescu Florin, Bodoni Terdeli Karla Cristina.

La Ineu: Curta Petru Niculae.

La Lipova: Stoica Lăcrimioara Maria.

Meteo

Vremea se menține instabilă și va fi ușor mai rece decât normalul acestei perioade. Cerul va fi mai mult noros și pe arii extinse se vor semnala averse de ploaie însoțite de descărcări electrice și intensificări ale vântului care izolat vor lua aspect de vijelie. Pe alocuri cantitățile de precipitații vor fi însemnate și izolat vor fi condiții de grindină. Vântul va sufla slab la moderat din nord, nord-est.

Temperaturi maxime: 17 la 20°C; **Temperaturi minime**: 10 la 13°C.

Meteorolog,
ADELA TEODORESCU

Prețul aurului

Banca Națională: Pentru gramul de aur de 24 K, prețul cu ridicata - **252.859 lei**; prețul de achiziție **227.573 lei**. Prețuri înregistrate ieri. **Piața neagră - Aur 14 K**: cumpărare - 130.000 lei/g, vânzare - 135.000 lei/g. **Aur 18 K**: cumpărare - 160.000 lei/g, vânzare - 180.000 lei/g.

ACTUALITATEA CULTURALĂ

Concert simfonic

FILARMONICA DE STAT ARAD prezintă joi, 21 iunie, orele 19,00, la Sala Palatului Cultural un Concert simfonic. Dirijor: Cristian George Neagu. Soliști: Dorina Cristea, Dan Chiș, Sandu Moldovan, Mihai Dogaru. În program: **Wolfgang Amadeus Mozart** - Uvertura la opera „Nunta lui Figaro" KV 492; **Wolfgand Amadeus Mozart** - Simfonia concertantă pentru oboi, clarinet, fagot și corn în mi bemol major KV 297; **Franz Sehubert** - Simfonia a V-a în si bemol major.

Cinematografe

Dacia: Hannibal (SUA) 9,30; 11,45; 14; 16,15; 18,30; 21
Mureșul: Marchizul de Sade (SUA) 10; 12; 14; 16,30; 19
Arta: Marfa și banii (SUA) 16; 18; 20
Sala Mică: Femeia mereu deasupra (SUA) 15,30; 17,30
Grădina de vară: Invizibil și periculos (Spania) 22

Ieri, la examenul de capacitate

A FOST... LIMBA MATERNĂ

Examenul de capacitate a continuat ieri cu proba la limba maternă. Au intrat în examene peste 300 de elevi care au fost repartizați - după cum ne spunea prof. Mihaly Matekovits, inspector școlar general adjunct la I.Ș.J. - în șapte centre: 4 centre la limba maghiară, 2 centre la limba germană și 1 centru la limba slovacă.

Timp de două ore, candidații care au susținut examenul la limba maternă au avut de rezolvat subiectele de la varianta 5.

Astăzi, emoțiile vor fi mult mai mari: cei peste 5000 de absolvenți de clasa a VIII-a vor susține, în cele 31 de centre de examen din județ, „scrisul" la matematică.

Le dorim succes și baftă!

Utilitare

PIEȚE, TÂRGURI

Astăzi este zi de piață la Pâncota, Beliu, Buteni, Șiclău, Macea, Vânători, Pecica, Șiria. Tot astăzi se desfășoară târguri săptămânale la Beliu și Buteni.

Mâine, joi este zi de târg săptămânal la Curtici, Nădlac, Sebiș, Cermei, Săvârșin, Secusigiu, Zerind.

FARMACII DE SERVICIU

Farmacia **„Remedium"**, B-dul Revoluției, nr. 52-54, telefon 233195 cu program de luni până vineri de la orele 7,30-20,00 iar sâmbăta de la 8,00-14,00; Farmaciile **„Sinapis"**, B-dul Revoluției, nr. 88, lângă Noul Stil, telefon 282369, **„Noua Farmacie"**, str. Andrei Șaguna, nr. 15, telefon 948 sunt de serviciu cu program non-stop.

URGENȚE STOMATOLOGICE

Cabinetul de pe str. Crișan (în spate la Gionelli) are program non-stop. Telefon: 253794. Cabinetul din B-dul Revoluției nr. 62, ap. 17, între orele 9,00-19,00. Telefon: 256665.

ÎNTRERUPERI DE CURENT

Miercuri: str. Abrud, Renașterii, Bârzava (p), Calea Radnei (nr. pare) între orele 8-16.

ADMINISTRAȚIA FINANCIARĂ

Administrația Financiară a municipiului Arad: Asistență contribuabili (impozitul pe venitul global) - telefon 280633, 280733, int. 198.

TELEFON DE URGENȚĂ LA POLIȚIE: 955.

ADEVĂRUL
COTIDIAN INDEPENDENT ARAD

Editor: S.C. ADEVĂRUL S.R.L. Arad

COD FISCAL R 1681938 ● COD SICOMEX 19.604 ● CERTIFICAT J 02/1886 / 31 X 1991 ● COD SIRUES 020956601 ● ISSN 1220-7489

Redacția și administrația: 2900 Arad, Bd. Revoluției nr. 81. Telefoane: SECRETARIAT - 281802, fax 280655, 280625; ADMINISTRAȚIE - CONTABILITATE - 281797; MICA PUBLICITATE - 210775; MAREA PUBLICITATE - 280904; CLUBUL PRESEI - 280989.

Consiliul de administrație: președinte - **DOREL ZĂVOIANU**, telefon 281802, 280625; vicepreședinte - **MIRCEA DORGOȘAN**, telefon 210776; membri: **DOREL BARBU**, telefon 281797; **NICU COJOCARU**, telefon 280904; **MIRCEA CONTRAȘ**, telefon 280854.

Colegiul de redacție: MIRCEA CONTRAȘ (redactor-șef); MARCEL CANCIU (șef secție foto), telefon 281701; ALEXANDRU CHEBELEU (șef secție sport), telefon 281701; NICU COJOCARU (șef secție publicitate) telefon/fax: 280904; GABRIELA GROZA (secretar general de redacție), telefon 280854; VASILE FILIP (șef secție cultură-învățământ-tineret), telefon 281855; 280003; IOAN IERCAN (șef secție politică), telefon 280943; DORU SAVA (șef secție social-economic), telefon 281738; ȘTEFAN TABUIA (șef secție actualități), telefon 281855; 280003; DOREL ZĂVOIANU (președinte al Consiliului de administrație), telefon 281802, 280625.

Tiparul executat la S.C. MEDIAGRAF S.A. ARAD, str. Feleacului F.N., telefon 250902, fax 250920

„Adevărul" poate fi citit și pe Internet la adresa http://adevarul.arad.ro

Cititorii care doresc să se aboneze la cotidianul „Adevărul" și întâmpină dificultăți în contractarea abonamentelor sunt rugați să sune zilnic, între orele 8-16, la Oficiul județean de poștă Arad (tel. 230850) sau la redacția ziarului nostru (tel. 281797).

HOROSCOP

Miercuri, 20 iunie

Berbec (21.03-20.04). Aveți încredere în dvs, și păstrați-vă mintea cât mai deschisă. S-ar putea ca această perioadă să fie propice realizării unor idealuri.

Taur (21.04-20.05). Deși ultimele zile au fost cam ciudate, lucrurile au început să se amelioreze și este posibil chiar în această săptămână să vă dispară câteva din vechile probleme.

Gemeni (21.05-20.06). Ar trebui să reușiți să puneți lucrurile pe roate, pentru că sunteți pregătit să demarați un proiect major.

Rac (21.06-22.07). Adăugați un pic de savoare vieții dvs., lăsând un pic de nebunie să intre în rutina dvs. cotidiană.

Leu (23.07-22.08). Relațiile familiale suferă deocamdată unele schimbări, așa că fiți atent să nu călcați pe nimeni pe bătături în mod gratuit.

Fecioara (23.08-22.09). Ar trebui să vă păstrați opiniile proprii, dacă sunt bine documentate, și să le acceptați și pe ale altora numai dacă vin de la persoanele în care aveți încredere.

Balanța (23.09-22.10). Veți petrece destul de mult timp singuri săptămâna aceasta și este un lucru bun, deoarece tensiunea vă poate face să-i răniți pe cei dragi.

Scorpion (23.10.-21.11). În aceste zile viața personală capătă un aspect mai favorabil realizării unor probleme.

Săgetător (23.11-21.12). Chiar dacă nu vă este totul perfect clar, intuiția vă va ajuta să fiți la locul potrivit în momentul potrivit.

Capricorn (22.12-19.01). Nu vă lăsați distras de nimic. Din fericire, vă așteaptă ceva uimitor, care vi se va întâmpla absolut accidental.

Vărsător (20.01-19.02). Nu vă asumați responsabilități majore, ci folosiți noile informații pentru a duce la bun sfârșit proiectele deja aflate în derulare.

Pești (19.02-20.03). Faceți-vă timp și pentru micile plăceri ale vieții ce vă pot fi oferite de prieteni și de lucrurile care vă încântă.

MOCHETA
Arad, Piața Gării
Telefon 235.221
MARI REDUCERI DE PREȚURI
MONTAJ LA STANDARDE EUROPENE

A PLECAT DINTRE NOI!

Sumur Ducan Nicolae (1950).

Apel umanitar

Domnul Gheorghe Roncea din Lipova este invalid și suferă de spondiloză anchilozantă cu coxită bilaterală. Necesită intervenție chirurgicală la ambele șolduri, aceasta costând 60 de milioane lei.

Cine dorește să îl ajute poate depune bani în contul 2511000002805364, în lei, deschis la Banca Transilvania.

Ziarul „ADEVĂRUL" utilizează informații transmise de agențiile de presă MEDIAFAX și ROMPRES.

Echipa de serviciu

AUREL DARIE – secretar de redacție

Bianca Felea, Adela Homorâceanu, Ioan Leac, Dina Rujan – tehnoredactare computerizată

Nadia Bodran, Flavius Ghender, Doina Jurcă, Aurica Telcian – corectură

„ADEVĂRUL" VĂ ASCULTĂ

La telefonul dimineții, 280944, între orele 9,00-12,00

Sfât Nicolae, str. Episcopiei nr. 24, ne spune: „La Bank Post s-au făcut reparații la clădire. Molozul a fost aruncat în canalul de apă pluvială. Când plouă, apa intră în pivnița imobilului, iar stația de autobuz este plină cu apă. Cauza o constituie canalul înfundat." Locatarii imobilului de pe Episcopiei 24 solicită organelor competente să se deplaseze la fața locului, să constate cele menționate mai sus și să ia măsuri.

Satmari Ioan din Aradul Nou ne informează că în urmă cu doi ani s-au făcut lucrări de canalizare lângă Gara de la Aradul Nou, iar după finalizarea acestora fântâna din gară a secat. Cei în drept sunt rugați să ia măsuri.

Redactor de serviciu,
L. T.

La telefonul după-amiezii, 280003, între orele 15,00-18,00

Apă... maro. D-na Ana Șirian, Micălaca, bloc 203, sesizează că, de o vreme, cam de două-trei ori pe săptămână, apa menajeră este maro și trebuie să o lase mult să curgă până devine din nou curată. „Dacă mi-am montat contoare la apa caldă și la cea rece, a fost pentru ca să economisesc. Cine are interes să risipesc apa?", se întreabă d-na Șirianu.

Plăți după 15. Dl. Pogan Liviu, Calea A. Vlaicu, bl. 2 B este pensionar și adresează o întrebare autorităților locale: „De ce taxele și impozitele locale trebuie plătite până în 15 ale lunii? Acuma și Salubritatea. Suntem mulți pensionari care primim pensiile în 27-28. Noi trebuie să plătim penalizări destul de serioase."

Funcționari admirabili. Drumuri proaste. D-na Maria Lomnășan, str. Roșiori, bl. 1-2, adresează felicitări d-nei Voichița Cotoc de la Agenția CFR pentru calmul și profesionalismul cu care lucrează. Tot d-na Lomnășan deplânge starea drumului pe str. Roșiori, amintindu-le celor de la Regia de Drumuri că „și noi, cei de pe str. Roșiori, plătim taxe și impozite și suntem cetățeni ai Aradului."

Redactor de serviciu,
C. L.

Lansare de carte

Joi, 21 iunie 2001, orele 17, în foaierul Teatrului de Stat Arad, va avea loc festivitatea lansării unor noi apariții editoriale - poezie, proză, eseuri, traduceri, interviuri - semnate de scriitorii Florin Bănescu și Ondrej Stefanko, apărute la editurile „Mirador", „Ivan Krasko" (Nădlac) și „Viața arădeană".

CURSUL VALUTAR*

- VALORI ÎNREGISTRATE IERI, 19 IUNIE 2001

Denumirea valutei	BNR	BCR		BRD		Banca Transilvania		Banca Agricolă		Bursa neagră	
		C	V	C	V	C	V	C	V	C	V
Dolar S.U.A.	28984	28850	29050	28800	29100	28950	29200	28770	29100	28900	29100
Marca germană	12701	12417	12886	12545	12885	12250	12760	12350	12750	12450	12550

La Universitatea de Vest „Vasile Goldiș"

PAȘI SPRE EUROPA

Centrul Academic de Informare Europeană, Dezvoltare Regională și Globalizare din cadrul Universității de Vest „Vasile Goldiș" a fost inaugurat ieri, în Complexul Universitar „Zărandul". Inițiativa înființării acestui centru aparține **prof. univ. dr. Vasile Pușcaș** (președinte de onoare) și **prof. univ. dr. Ioan Biriș** (președinte executiv) și este destinat studenților și cadrelor didactice de la Universitatea „V. Goldiș". Centrul funcționează pe trei departamente: de informare, de asistență și consultanță, de documentare (cu 9 subdepartamente). În cuvântul de deschidere, **prof. univ. dr. Aurel Ardelean**, rectorul Universității de Vest „Vasile Goldiș", a subliniat importanța creării acestui centru, având în vedere că Universitatea derulează 22 de acorduri de colaborare academică cu universități din spațiul european și extraeuropean.

La inaugurare au fost prezenți reprezentanți ai autorităților locale și județene, membri ai Senatului U. V. V. G., **P. S. dr. Timotei Seviciu**, episcop al Aradului, precum și invitați din țară și din străinătate: **Edouard Jagodnik**, președintele Federației Europene a Școlilor, **Sorin Răzvan Jora**, din partea Ministerului Integrării Europene, **prof. univ. dr. Sigismund Duma**, prorectorul Universității Ecologice Deva, **prof. univ. dr. Corneliu Hărănguș**, rectorul Universității „Tibiscus" din Timișoara, **Liviu Voinea**, de la Centrul European de Studii Politice, **prof. univ. dr. Vasile Boari**, decan al Facultății de Științe Politice de la Universitatea „Babeș Bolyai", Cluj-Napoca, **prof. univ. dr. Ion Diaconescu**, prodecanul Academiei de Științe Economice din București. Vorbitorii și-au exprimat încrederea în viitorul acestui ambițios centru.

C. L.

Foto: **AL. MARIANUȚ**

Pentru abateri „cusute cu ață albă"

DIRECTORUL METROLOGIEI ARĂDENE A FOST PUS PE LIBER

În urmă cu două săptămâni, Biroul Județean de Metrologie Legală (BJML) Arad a fost controlat la sânge de către o Comisie de audit a BRML din București. Cum nota de constatare întocmită atunci nu conținea deficiențe grave și imputabile, metrologii arădeni și-au văzut netulburați de treabă. Asta până alaltăieri, când la BJML Arad s-a produs o adevărată lovitură de teatru: directorul instituției ing. **DAN GEORGE IONCU** fiind dat afară pe ușa din dos. Altfel spus acestuia s-a fost desfăcut contractul de muncă cu litera i, din Codul Muncii, de către o echipă împuternicită special.

„Executarea" lui Ioncu este cu atât mai bizară cu cât ing. Ioncu este, nimeni altul decât, persoana care practic a pus bazele noului sistem de control metrologic al statului. Culmea, tocmai lui s-au găsit mai - marii de la București să-i impute deficiențe grave în aplicarea legii, lege făcută de fapt de dl. Ioncu.

Peste toate însă, cea mai bună dovadă că directorul metrologiei arădene a fost „lucrat pe la spate" este chiar procesul-verbal de constatare a deficiențelor. Deficiențe pe care unii le-au confundat cu „abateri disciplinare grave", ca să-l poată pune pe liber fără drept de apel. Cea mai gravă abatere disciplinară, care i se impută lui Ioncu, este faptul că a reparat clădirea BJML din Arad fără autorizație de construire, cu toate că respectiva autorizație, juridic vorbind, nici nu se putea obține.

A doua „greșeală", Ioncu ar fi săvârșit-o prin nesupravegherea corespunzătoare a unor producători locali de contoare. În opinia bucureștenilor, dacă Ioncu deschidea ochii (mai) mari, trebuia să-i jecmănească (și) mai tare (de bani) pe respectivii producători (care după cum se știe, pentru activitățile desfășurate, plătesc anumite taxe metrologilor). Asta în timp ce 30 la sută din veniturile BJML Arad vin tocmai de la Contor Zenner!

Pe lângă cele două elemente amintite până acum, procesul-verbal de constatare mai conține trei motive de destituire altele de „putemice" că, o parte din ele, nici măcar nu mai sunt în vigoare (ceva ce ține de decontarea unor cheltuieli de zonă care au fost făcute cu întârziere pentru că altfel nu se putea), fapt recunoscut de altfel și de către membrii Comisiei de control. Iar aprobarea de model (o altă „abatere disciplinară gravă") reprezintă atributul unor hotărâri care nu s-au luat nicidecum în orașul nostru și pentru care Ioncu ar fi ultimul om pasibil de sancțiune.

Cert este doar faptul că deznodământul unei povești cusută cu (prea) multă ață albă pentru un om a însemnat pierderea serviciului. Un serviciu în timpul căruia DAN GEORGE IONCU a impus în România un alt gen de metrologie.

COSMIN TRIF

EVADATUL DIN PENITENCIARUL TIMIȘOARA A FOST PRINS

Deținutul de la Penitenciarul din Timișoara care a evadat de la un punct de lucru din Dumbrăvița a fost găsit ascuns într-un lan de grâu.

Peste o sută de polițiști, jandarmi și gardieni l-au căutat pe Traian Iovan, în zona de vest a județului, în apropierea frontierei cu Iugoslavia. Iovan a fost găsit, însă, dormind într-un lan de grâu din Dumbrăvița. El nu a opus rezistență la arestare și a fost transportat la Penitenciarul Timișoara.

Traian Iovan (45 de ani) era condamnat la patru ani și opt luni de închisoare pentru furt de cai. El lucra în regim semideschis în punctele de lucru ale Penitenciarului Timișoara. Joi, Iovan săpa șanțuri, împreună cu alți nouă deținuți, pentru introducerea canalizării în comuna Dumbrăvița. La un moment dat, el a cerut voie să meargă la toaletă și nu s-a mai întors. După ce a evadat, Iovan a intrat prin efracție într-o casă din Dumbrăvița și a furat 80.000 de lei.

Iovan a mai fost condamnat în anul 1975 la 24 de ani de închisoare pentru tâlhărie și omor, iar în 1992 a fost condamnat la trei ani pentru furt.

CONCERT LA SINAGOGĂ

Astăzi, la orele 19, la Sinagoga Neologă din Arad, str. Tribunul Dobra nr. 10, va avea loc un concert extraordinar, organizat de Comunitatea Evreilor în colaborare cu Filarmonica de Stat.

În concert evoluează ca violoncelist și dirijor **Robert Max**, o mai veche cunoștință a melomanilor arădeni, alături de tenorul **Robert Brody**, cantor la Sinagoga Centrală din Londra (Marea Britanie). Acompaniamentul este asigurat de corul filarmonicii pregătit de prof. **Victoria Șofei**. La pian și orgă **Manina Pataki**.

În program figurează lucrări din repertoriul tradițional evreiesc ca și din creația compozitorilor L. Lewandowski, M. Machtenberg, R. Goldstein, D. Popper, M. Oysher.

Inedutul acestui concert constă în faptul că relevă un univers sonor cu totul nou față de cel clasic, sugestiv, convingător, emoționant.

Intrarea este liberă.

Concertul este dat în beneficiul copiilor străzii. Contribuțiile voluntare ale doritorilor se vor depune în urne aflate în incintă.

D. T.

De Sânziene

NEDEIE LA BÂRZAVA

Prin tradiție, de Sânziene, la Bârzava se organizează nedeia. Duminică, 24 iunie, de la orele 17, începe în parcul căminului cultural, un spectacol folcloric la care participă Ansamblul „Doina" din Făget, soliști amatori de muzică populară din localitate, dansatori de pe Valea Mureșului. Invitata de onoare a spectacolului este solista Andrea Voica.

Serbarea se va încheia cu joc țărănesc, aflăm de la primarul comunei, dl. Adinel Popovici.

ÎNTRERUPERI DE FURNIZARE A APEI

Regia Autonomă Apă Canal Arad, anunță consumatorii din zona situată între Calea Aurel Vlaicu și strada Poetului, de la blocurile A5, A7, A9, A10, A11, A12, A13, A14, A15, A16, A17, A18, A19, A20, A21 și A22 că azi, 20 iunie 2001, între orele 8 și 20 va fi întreruptă furnizarea apei reci și a celei calde, datorită unor lucrări de remediere a unei avarii survenită la o conductă de alimentare.

BMW CU „EFECTE PIROTEHNICE"

Ieri dimineață, în jurul orei 4,00, un autoturism BMW, cu numărul de înmatriculare AR-03-PLX, proprietatea lui Răzvan Zoinescu din localitatea Turnu, a luat foc. Detașamentul de pompieri militari Arad a intervenit pentru stingerea incendiului.

Au ars bordul, instalația electrică, tapițeria interioară, casetofonul, parbrizul și geamurile.

Incendiul s-a produs datorită unui scurt circuit electric. Valoarea bunurilor materiale distruse este de aproximativ 70 milioane lei.

N. B.

ATENȚIE LA... (PARA)TRĂZNET!

Luni, 18 iunie, în jurul orei 11,00, Detașamentul de pompieri militari Arad a intervenit în localitatea Păuliș. Acolo s-au produs două incendii. Primul la o anexă pentru depozitarea porumbului, aparținătoare Societății Agricole „1 Decembrie", iar al doilea la o remorcă, proprietatea lui Dragoș Florin, localnic.

În urma acestora au ars aproximativ 150 baloți de lucernă, patru cauciucuri, anexa din lemn pentru depozitarea porumbului, pe o suprafață de aproape 300 metri pătrați și cinci tone deșeuri de hârtie.

Focul s-a produs pe fondul descărcărilor electrice din atmosferă, respectiv a unui trăznet care a aprins materialele combustibile aflate în anexa pentru depozitarea porumbului.

Valoarea bunurilor distruse și degradate a fost evaluată la aproximativ 46 milioane lei.

N. BODRAN

Urmărit general

PRINS LA NĂDLAC...

Polițiștii arădeni l-au depistat pe **Aursei Costel** (40 ani), din Brașov, **urmărit general**, care are de executat un mandat de 1 an închisoare pentru săvârșirea infracțiunii de gestiune frauduloasă. Urmăritul a fost depistat pe raza orașului **Nădlac**, unde se pregătea să treacă granița în cazul în care simțea că este filat. A fost capturat de organele de Poliție.

INCENDIU PE STRADA TURDEI

Zilele trecute, s-a produs un incendiu la un vagon de marfă, proprietatea SNTFM-CFR MARFĂ SA, din strada Turdei. Detașamentul de pompieri militari Arad a intervenit cu două autospeciale pentru stingerea focului.

Au ars aproximativ opt tone de hârtie și 40 de metri din pardoseala vagonului.

„Incendiul s-a produs datorită aruncării unei țigări aprinse în vagonul unde se găseau depozitate materialele combustibile, iar valoarea bunurilor distruse se ridică la aproximativ 10 milioane de lei", ne-a informat dl. cpt. **Lucian Câmpeanu** - purtător de cuvânt la Grupul de pompieri „Vasile Goldiș" al județului Arad.

N. B.

Neatenție la volan...

Lupulescu Cornelia (34 ani), din Arad, în timp ce conducea autoturismul AR-02-NCH, pe Calea Aurel Vlaicu, nu a acordat prioritate minimotoretei condusă de **Erbert Carol** (33 ani), din Arad, cu care s-a tamponat. În urma impactului, a fost ușor accidentat conducătorul minimotoretei.

„El Padrino"

GOLIT DE MARFĂ...

Șerban Codrin-Călin (19 ani), din Arad și **Moisi Alin-Pavel** (18 ani), din Arad, ambii fără ocupație, au pătruns prin efracție în magazinul „El Padrino", din Ineu, de unde au sustras bunuri în valoare de 16 milioane lei. Prejudiciul a fost imediat recuperat, iar împotriva hoților Parchetul a emis mandat de arestare preventivă pentru 30 de zile.

Trăznet!

ASUPRA UNUI DEPOZIT DE CEREALE

La Asociația „1 Decembrie 1918" din Aluniș a izbucnit luni după-amiază un puternic incendiu cauzat de descărcările electrice care au atins unul dintre depozitele de cereale. Au fost produse pagube în valoare de zeci de milioane de lei.

ACCIDENT DE MUNCĂ

Ieri, în jurul orei 10, a avut loc un accident de muncă soldat cu incapacitate de muncă la SC Brau Union România SA. Persoana accidentată - comunică ITM Arad - se numește Iovanov Radu, în vârstă de 31 ani și are o vechime în firmă de 10 ani.

Fiind urcat pe o scară la o înălțime de 3 m, în timp ce se pregătea să dea găuri pentru a poza niște cabluri, scara alunecă pe gresie, victima se dezechilibrează și cade Iovindu-se la genunchiul de la piciorul drept.

În prezent se află internat la Spitalul Județean Arad, dosarul fiind în curs de cercetare.

C. T.

INFRACTORI ÎNCĂLȚAȚI

Parchetul de pe lângă Tribunalul Arad a emis mandat de arestare preventivă pe timp de 30 de zile împotriva lui **Katona Cosmin-Vasile** (16 ani), din Arad, pentru că în perioada 8-11 iulie 2000 a sustras, împreună cu **Morar Ciprian**, bunuri în valoare de peste 44 milioane lei, de la S.C. „West Shoes Industry" S.A. Ineu. Recent, aceștia au pătruns în S.C. Pentac SRL, din Arad, de unde au sustras bunuri în valoare de peste două milioane lei. Acum, ei vor răspunde pentru prejudiciul cauzat.

PARLAMENTUL DE LA BUDAPESTA A ADOPTAT LEGEA PRIVIND STATUTUL MAGHIARILOR DIN ȚĂRILE VECINE

Parlamentul de la Budapesta a adoptat, ieri, Legea privind statutul maghiarilor din țările vecine Ungariei, cu 306 voturi pentru, 17 împotrivă și 8 abțineri. La vot au participat 331 deputați.

La deschiderea dezbaterilor, începute la ora 10,30, ora locală, a fost prezent și premierul Viktor Orban. Votul s-a încheiat la ora 14.30, ora locală. Din partea guvernului au vorbit ministrul de Externe, Janos Martonyi, și secretarul de stat în MAE ungar, Zsolt Nemeth.

Parlamentarii FIDESZ, agrarienii și cei ai Forumul Democrat Maghiar (care formează coaliția la putere) au votat pentru. Lor li s-au alăturat și reprezentanții Partidului Socialist, de opoziție, care anunțaseră că vor susține legea. Împotriva legii au votat parlamentarii Partidului Liberal-Democrat.

Legea va intra în vigoare pe 1 ianuarie 2002, și prevede facilități pentru etnicii maghiari din statele vecine Ungariei, mai puțin pentru cei din Austria. Potrivit legii, etnicii maghiari din statele vecine vor putea să lucreze, în baza unui permis special, în Ungaria. Profesorii și studenții vor avea completarea și continuarea studiilor.

Potrivit unor estimări făcute, săptămîna trecută, de ministerul Economiei de la Budapesta, în Ungaria vor sosi, după intrarea în vigoare a legii, între 30.000 și 40.000 de persoane care își caută un loc de muncă.

Persoanele angajate în Ungaria pe o perioada de trei luni vor putea să amelioreze problema lipsei forței de muncă, problemă cu care s-au confruntat anumite domenii ale economiei ungare.

ION ILIESCU: Nu are ce să caute pe teritoriul României legitimația de maghiar

Președintele României Ion Iliescu a declarat, marți, referindu-se la adoptarea legii statutului maghiarilor de Parlamentul ungar, că "nu are ce să caute pe teritoriul României legitimația de maghiar".

Președintele Iliescu a declarat că Guvernul României pregătește un text în care va cere Guvernului ungar să țină seama de observațiile României asupra textului legii. Șeful statului a afirmat că trebuie studiată mai atent legea, pentru că se pare că "nu s-a schimbat nimic în textul ei, deși s-a declarat că s-ar fi ținut cont de observațiile României".

Singurul element nou apărut este formula "legea nu contravine angajamentelor internaționale ale Ungariei", a mai declarat președintele Iliescu.

Șeful statului consideră că România nu va accepta "lucruri nedemocratice și neeuropene", iar legitimația de maghiar reprezintă "o formulă total neeuropeană".

Mircea Geoană: ROMÂNIA NU ARE "NICI O OBLIGAȚIE" SĂ APLICE LEGEA STATUTULUI MAGHIARILOR DE PESTE GRANIȚE

România nu are "nici o obligație" să aplice legea statutului maghiarilor de peste granițe a declarat, marți, ministrul român de Externe Mircea Geoană, adăugînd că este o premieră absolută cînd o lege referitoare la cetățenii unui stat se adoptă fără a se ține cont de părerea statului ai cărui cetățeni sînt vizați.

Șeful diplomației române a precizat că legea statutului, adoptată, marți, de Parlamentul de la Budapesta, are "un caracter anacronic și neeuropean", iar România este deranjată "la modul cel mai serios" de felul în care adoptarea acestei legi s-a realizat și nu s-a ținut cont de obiecțiile prezentate de partea română.

Mircea Geoană a reamintit că Guvernul de la București a solicitat Ungariei, de-a lungul procesului de elaborare, de dezbatere și de adoptare a legii, să se țină cont de obiecțiile pe care le are la acest act normativ, deoarece legea îi vizează pe cetățenii români. "Guvernul Ungariei nu a dat dovadă de spirit de colaborare", a precizat ministrul român de Externe.

Șeful diplomației române a reamintit faptul că a prezentat obiecțiile României la proiectul legii statutului chiar ministrului de Externe al Ungariei, Janos Martonyi, însă observațiile și recomandările nu se regăsesc în legea adoptată de Parlamentul Ungariei. "Este o premieră absolută în dreptul Internațional cînd o lege referitoare la cetățenii unui alt stat se dezbate și se adoptă fără a se ține cont de părerea statului ai cărui cetățeni sînt vizați", a spus Geoană.

Mircea Geoană a subliniat faptul că prevederile legii au deranjat state membre ale UE, amintind că "un stat membru al UE a fost eliminat din prevederile legii". Prevederile legii statutului contravin normelor Uniunii Europene, ceea ce a determinat și excluderea Austriei din rîndul statelor vizate de această lege, a spus Geoană. Acest lucru, coroborat cu faptul că România va deveni într-un orizont de timp mai îndepărtat membru al UE, este posibil să facă din țara noastră "ținta predilectă a aplicării acestei legi", a apreciat ministrul român de Externe.

El a precizat că prevederile legii nu pot fi considerate obligatorii și a menționat că secretarul de stat în MAE Cristian Diaconescu a transmis, marți, ambasadorului Ungariei la București, Isvan Igyarto, o notă de protest a Guvernului României referitoare la adoptarea acestei legi. De asemenea, ambasadorul României la Budapesta, Petru Cordoș, a primit instrucțiuni să remită MAE ungar o notă de protest din partea Guvernului României.

Întrebat dacă din postura de președinte în exercițiu al OSCE această divergență cu Ungaria nu putea fi reglementată mai ușor de România, ministrul român de Externe a precizat că nu a dorit să folosească această postură și să implice OSCE în problema cu statul ungar. "Este în interesul național al României și în interesul național al Ungariei ca relațiile bilaterale să continue", a mai declarat ministrul român de Externe.

UN NOU VAL DE SCUMPIRI

Petrom majorează prețurile carburanților

SNP Petrom va majora, începînd de astăzi, prețul carburanților auto, cu 700 de lei în cazul unui litru de benzină și cu 100 de lei în cazul unui litru de motorină, din cauza noilor valori ale taxei de drum, au declarat, marți, agenției MEDIAFAX, surse din cadrul SNP.

De la începutul anului și pînă în prezent, Petrom a majorat cu 6%, respectiv 4% prețurile la benzină și motorină, în condițiile în care nivelul inflației a fost, pe primele cinci luni ale anului, de 13%, comparativ cu luna decembrie a anului trecut, au adăugat sursele citate.

Începînd de la 25 mai, Petrom plătește pentru taxa de drum 110 euro/tonă pentru motorină și 125 euro/tonă pentru benzină. Pînă la data menționată, SNP plătea aproximativ 90 de euro/tona de produs petrolier.

Și prețurile la energia electrică și termică vor fi majorate

Prețurile la energie electrică și energie termică vor fi majorate, dar reprezentanții Ministerului Industriei și Resurselor (MIR) evită să se pronunțe asupra datei la care se vor produce aceste scumpiri.

Potrivit lui Dan Ioan Popescu, se impune o majorare a prețului și la energia electrică și termică, dar oficialul MIR nu a putut spune, nici de această dată, cînd se va produce o scumpire a tarifelor la cele două utilități.

"Numai o simplă majorare, fără restructurarea sectorului, ar fi ca și cum mai așezăm un bandaj peste o rană deja deschisă", a adăugat ministrul Industriei.

MIERCURI, 20 IUNIE 2001

TVR 1

7,00 Telematinal
9,00 Tezaur folcloric - rel.
10,00 Pasiuni - s. rel.
10,45 TVR Cluj
11,50 TVR Iași
12,55 TVR Timișoara
14,00 Jurnalul de prânz
14,15 Infomania
14,30 Oameni ca noi
15,00 Clubul de spiritism - rel.
15,30 Orice e posibil - s.
16,00 Panorama
17,45 Avanpremieră Știri
17,50 **Fotbal:** Meci de baraj pentru calificare în Divizia A, tur
20,00 Jurnal * Meteo
20,40 Sport
(●) **20,45 Baywatch Hawaii** - s.
21,45 Recurs la morală
22,45 Amprente
23,00 Jurnalul de noapte
(●) **23,15 Rap și telefoane mobile** - comedie, SUA, 1998
0,55 Bucuriile muzicii
2,00 Jurnal. Meteo. Sport - rel.
(●) **2,45 Rap și telefoane mobile** - f. rel.
4,20 Puncte cardinale - rel.
4,50 Recurs la morală - rel.
5,50 Amprente - rel.
6,10 O vedetă ... populară - rel.

TVR 2

7,00 D-ra Andrea - s. rel.
7,50 Veni, video, vici!- rel.
8,05 Desene animate - rel.
8,35 Toți împreună
9,35 Video-clipuri
9,50 S Club 7 la Miami - s.
10,15 Tată, am încurcat-o! - s. rel.
10,45 Știri
10,50 Stăpânul animalelor - s. rel.
11,35 Bună ziua, Japonia! - rel.
12,00 În mijlocul furtunii - s. rel.
12,50 D-ra Andrea - s.
13,45 Cronici votive - rel.
14,15 Desene animate
15,30 Știri
15,35 Toți, împreună
16,25 Afaceri la cheie
17,00 Tată, am încurcat-o! - s.
17,30 Vara pentru 2
19,15 Veni, video, vici!
19,30 Desene animate
20,05 În mijlocul furtunii - s.
20,50 Îngerul îndurării - dramă, Slovacia, 1994
22,30 Știri
22,35 Stăpânul animalelor - s.
23,20 Mit și istorie
23,50 Orașe în festival
0,30 TVM. Mesager
1,10 S Club 7 la Miami - s. rel.
1,35 Vara pentru 2 - rel.
4,20 Simfonia a III-a „Renana" de Robert Schumann

PRO TV

7,00 Bună dimineața!
8,00 Știrile Pro TV - Ziarul diminetii tale
9,00 Tânăr și neliniștit - s. rel.
10,00 Marile procese și crime - s.
11,00 O lume bizară - s. rel.
12,00 O familie de tot râsu' - s.
(●) **12,30 Povestea hazlie a lui Colinot** - comedie, SUA, 1973
14,15 Salvatorii timpului - s.
15,10 Spitalul de urgență - s. rel.
16,00 Tânăr și neliniștit - s.
17,00 Știrile Pro TV
17,35 Vremea
17,45 Teo. Talk show
19,00 Știrile Pro TV
20,00 Vicii periculoase - thriller, SUA, 1999
22,00 Știrile Pro Tv
22,30 ROKENO
22,35 Vremea speranței - dramă, SUA, 1994
0,30 O lume bizară - s.
1,25 Pro TV te ascultă ce vezi
1,30 Captivi în cartier - s.
(●) **2,00 O aventură de zile mari** - comedie western, SUA, 1969
4,00 Marile procese și crime - s. rel.
(●) **5,00 O familie de tot râsu'** - f. rel.
5,45 Teo - rel.

TV ACASĂ

7,15 Știrile de Acasă - rel.
7,55 Căsuța poveștilor - rel.
8,15 Înger sălbatic - rel.
9,15 Îngerașul - rel.
10,00 Căsuța poveștilor - rel.
10,20 Acasă la bunica - rel.
(●) 10,30 De 3 x femeie - rel.
11,30 Betty cea urâtă - rel.
12,30 Dreptul la viață - rel.
13,30 Miracolul iubirii - s.
15,30 La casa de vis - rel.
16,00 Înger sălbatic - s.
16,45 Desene animate
17,00 Terra nostra - s.
17,55 Acasă la bunica
18,05 Dreptul la viață - s.
19,00 Îngerașul - s.
20,00 Știrile de Acasă
(●) 20,40 De 3 x femeie
21,30 Betty cea urâtă - s.
22,30 Terra nostra - s. rel.
23,30 Știrile de Acasă - rel.
(●) 0,10 De 3 x femeie - rel.
1,15 Muzica de Acasă, muzica nopții

HBO

8,00 Pe fundul oceanului - acțiune, SUA, 1997
9,35 Iubiri încurcate - comedie, SUA, 1997
11,25 Micii giganți - acțiune, SUA, 1994
13,10 Tron - SF, SUA, 1982
14,40 Annie - comedie, SUA, 1999
16,10 Un comisar acuză - polițist, România, 1973
18,00 Est-Vest - dragoste, Franța, 1999
20,00 Scream 2 - horror, SUA, 1997
22,00 Pasiune periculoasă - dramă, SUA, 1998
0,00 Cinema, cinema, cinema
0,25 Duelul - polițist, România, 1981

PRIMA TV

7,00 Desene animate
8,00 Prima Mix!
13,25 Clip Art
13,30 Cinemagia - rel.
14,00 Romania@large - rel.
14,30 Stil - rel.
15,30 Detectivi de elită - s.
16,30 Malcolm și Eddie - s.
17,00 Will și Grace - s.
17,30 Camera de râs
18,00 Focus
19,00 Vânătoarea comorilor - s.
20,00 Uite cine vorbește - comedie, SUA, 1989
22,00 Exotic - doc.
23,00 Focus
23,30 Will și Grace - s. rel.
0,00 Malcolm și Eddie - s. rel.
0,25 Clip Art
0,30 Camera de râs - rel.
1,00 Focus - rel.

TELE 7 ABC

7,00 Muzică
10,00 La ordinea zilei - rel.
11,00 Muzică
12,00 Manager XXI - rel.
13,00 Lumea misterelor - rel.
14,00 24 din 24 - rel.
14,30 Muzică
18,00 Germania astăzi - doc.
18,30 As show
19,25 Telecaricatura zilei
19,30 La ordinea zilei
20,30 Muzică
21,00 Telejurnal
21,45 Germania în direct - doc.
22,15 Muzică
22,30 Reporter Tele 7
23,30 Muzică
6,30 Telejurnal - rel.

ANTENA 1 – TV ARAD

6,00 Hoinar prin țară - rel.
6,20 Publicitate, promo, revista presei
6,30 Știri TVA - rel.
7,00 Observator
8,00 'Neata
11,00 Zile din viața noastră - s.
12,00 Elena, viața mea - s.
13,00 Știrile amiezii
13,15 Cascadorii - doc.
14,00 Jocul hazardului - rel.
16,00 Reportajul săptămânii
16,30 Publicitate, promo
16,45 Știri TVA
17,20 Maria Emilia - s.
19,00 Observator
19,50 Sport
20,00 La bine și la rău - comedie, SUA, 1990
21,55 Ediția de noapte TVA
22,00 Marius Tucă show
23,00 Observator
23,25 Sport
23,30 Noaptea târziu cu Mircea Badea
0,30 Intrigi în Paradis - s.
1,30 Observator - rel.
2,30 Scandalul - s.
3,30 Cosas del Amor - s.
4,30 Noaptea târziu... - rel.
5,30 Maria Emilia - rel.

TV INTERSAT

8,25 Deschiderea programului
8,30 Cafeaua de dimineață
9,30 Preciosa - s. rel.
10,15 Neon Rider - s. rel.
11,00 Știrile Intersat - rel.
12,00 Ochi înșelători - film, rel.
13,30 Desene animate
14,00 Cavaleri șii războinici - s.
15,00 Emisiune în limba sârbă - rel.
15,30 Lumea animalelor sălbatice - s.
16,00 Miracol - rel.
17,00 Mămica, detectiv particular - s.
17,30 Comorile lumii
17,45 O altfel de lume - rel.
18,15 Știrile Intersat
19,00 Preciosa - s.
20,00 Labirint
21,00 Deșertul vorbește - s.
(●) **21,30 Ascunși în tăcere** - film
23,00 Știrile Intersat - rel.
(■) 0,00 Erotica
5,00 Închiderea programului

ATOMIC TV

7,00 Selector
10,25 Reactor - rel.
10,30 Selector - muzică pe bandă rulantă
11,00 Atomix - rel.
14,00 Interactiv
15,30 Proaspete și fierbinți
15,55 Reactor - știrile zilei
16,00 Rockada - rel.
17,00 Selector
19,00 Atomix
21,55 Reactor - știrile zilei
22,00 Atomic Café
22,30 Selector
23,00 Metropolis
24,00 - 7,00 Insomnia

RADIO ARAD & RADIO CONTACT (99,1 MHZ)

6,00 Lupta cu somnul; 8,00 Bună dimineața, Arad!; 10,00 Tovarășii mei; 12,00 Pulsul zilei; 14,00 Radiomagazin Deutsche Welle; 15,00 Muzica așa cum vrei; 17,00 Univers ambiental; 17,30 Sensul muzicii; 18,00 Radiomagazin Radio France International; 19,00 Ofensiva de seară; 21,00 Seară de seară; 22,00 Fair play; 24,00 Contact FM

RADIO PRO FM (92,1 MHz)

5,00-5,30 BULETIN DE ȘTIRI - la fiecare sfert de oră; **5,30-7,00 PRO FM PÂNĂ LA UNU** - cu Ramon Cotizo; **7,00-10,00 PRO FM PÂNĂ LA UNU** - cu Flavius Eșnican; **10,00-13,00 PRO FM PÂNĂ LA UNU** - cu Mihai Dobrovolschi; **13,00-14,00 13-14 cu ANDREI** - cu Andrei Gheorghe; **14,00-17,00 PROTIM PRO FM** - cu Cătălin Lăpușcă; **17,00-19,00 PRO FM E AICI** - cu Cristi Schnebli; **19,00-22,00 ASCULTĂ-ȚI MUZICA** - cu Andi Moisescu; **22,00-2,00 PRO FM BY NICHT** - cu Vlad Craioveanu

RADIO TIMIȘOARA

6,00 Ceasurile dimineții; 8,00 Muzică populară cu dedicații; 9,00 Cânt din suflet; 10,00 De zece ori România; 11,00 Pop matineu; 12,00 Miez de zi la polul vest; 13,00 Emisiune în lb. germană; 14,00 Emisiune în lb. maghiară; 15,00 Emisiune în lb. sârbă; 16,00 La zi în viața partidelor; 16,30 Sport; 16,35 Post meridian muzical; 17,00 Actualități, muzică, sport; 18,00 Actualitatea radio; 18,10 Economie și viață; 19,00 Radiojurnal; 19,15 Bilet de voie; 20,05 Autohton pop-rock; 20,50 Călătorie în lumea poveștilor; 21,00 Curierul de seară
Știri: 6,00; 7,55; 9,00; 11,00; 12,50; 17,00; 20,00; 21,00; 21,55.
Radiojurnal: 7,00; 16,00; 19,00.

RADIO SEBIȘ

6,00 Matinal 21
9,00 Tu alegi!
10,00 Cafeaua de zece
12,00 Secvența 21
14,00 La porțile dorului
15,00 Magazin 21
17,00 Lentila de contact
18,00 La mulți ani! - dedicații muzicale
19,00 Expresul de seară
22,00 Club 21
0,00 92,1 Insomnii

Redacția Adevărul nu își asumă răspunderea pentru modificările ulterioare intervenite în programele TV

Biroul Executiv Județean al PDSR Arad a decis:

IOAN CUZMAN NU ESTE MEMBRU AL PSD ARAD!

Ieri, Biroul Executiv Județean al PDSR Arad a analizat situația ambiguă în care se află Ioan Cuzman. Acesta a fost ales în structurile superioare ale PSD, însă calitatea sa de membru al PDSR a fost contestată de colegii arădeni. **„Conform statutului, Ioan Cuzman nu a fost membru PDSR Arad la data Congresului și deci nu poate fi ales în funcții de conducere în nou creatul PSD. Domnul Cuzman a pierdut această calitate pentru că a fost înscris în ApR și în PNR, fapt incompatibil cu statutul de membru al PDSR"**, a declarat Pavel Sârbu, primvicepreședintele PDSR Arad. În consecință, BEJ al PDSR va formula o adresă prin care va informa Comisia Juridică a PSD-ului în legătură cu situația lui Ioan Cuzman.

Situația primarului Dorel Popa este însă diferită, chiar dacă, așa cum a recunoscut primvicepreședintele Sârbu, acesta nu era membru al PDSR Arad la data Congresului de constituire al PSD (calitate pe care nu o are nici acum, dar el este agreat de pedeseriștii arădeni). **„Dacă va dori să se înscrie în partidul nostru, prezența domniei sale ne onorează, nu îl vom contesta"** a afirmat Pavel Sârbu. Dar dacă nu va dori să se înscrie în PSD? **„Atunci, BEJ al PSD va lua o decizie"**, ne-a lămurit același lider pedeserist.

Potrivit unor zvonuri, ministrul Funcției Publice, Octav Cozmâncă, se va deplasa, într-o săptămână sau două la Arad, pentru a se documenta cu privire la problemele interne ale PDSR-ului arădean. Probabil, una din problemele discutate va fi „cazul Cuzman".

FLAVIUS GHENDER

Cel mai probabil

ALEGERILE DIN PSD ARAD VOR AVEA LOC LA TOAMNĂ

Recenta fuziune dintre PDSR și PSDR, care a „dat naștere" PSD-ului i-a pus pe liderii locali ai fostelor formațiuni politice (PDSR și PSDR) în situația de a pregăti fuziunea și la nivel local. Fuziunea va fi completă doar după Conferința Județeană care va alege noua conducere.

Subprefectul Florin Remețan, președintele fostului PSDR Arad crede că alegerile la nivel județean nu vor avea loc foarte rapid: **„Nu am stabilit încă data exactă a alegerilor, va trebui să discut cu conducerea PDSR-ului în acest sens. Este clar că e nevoie de o gândire comună, de un program comun. Alegerile vor debuta cu organizațiile din fiecare localitate a județului, cu alegeri în organizațiile de femei și de tineret și abia apoi se va ajunge la alegeri la nivel de județ. Probabil, întregul proces se va finaliza în luna octombrie. Deocamdată, până la 30 iunie va trebui să finalizăm inventarierea bunurilor comune."**

În cadrul Biroului Executiv Județean, PDSR-ul arădean a luat în discuție structura conducerii PSD Arad la toate nivelurile. Astfel, s-a ajuns la concluzia că există, la toate nivelurile, locuri disponibile pentru fosta conducere a PSDR Arad. La nivel județean, PDSR Arad are 29 vicepreședinți iar statutul prevede între 7 și 42. La nivelul organizației municipale, PDSR are 5 vicepreședinți, iar statutul prevede între 3 și 7, deci rămân două locuri disponibile. La fel, membrii PSDR Arad pot avea acces la unele locuri în Consiliul Județean, Biroul Executiv Județean sau în Biroul Municipal. **„În 29 iunie vom avea un nou Birou Executiv Județean, poate chiar un Consiliu Județean în cadrul căruia vom hotărî care va fi dimensiunea noilor organisme. Desigur, acestea nu vor ajunge de fiecare dată la maximum permis de statut, dar vor fi, cu siguranță, incluși și unii membri ai fostului PSDR"**, a precizat primvicepreședintele Pavel Sârbu. Procesul de alegere a noilor structuri județene se va întinde, și în viziunea pedeseriștilor, până în toamna acestui an.

FLAVIUS GHENDER

PARTIDA ROMILOR VA FI SOCIAL-DEMOCRATĂ

Ieri, la foarte cochetul sediu al Partidei Romilor a avut loc o întâlnire a conducerii filialei cu inspectorul școlar Aleonte Dumitru Viorel. Au fost prezenți președintele organizației județene, Simion Stan, prim-vicepreședintele Răducan Gheorghe, prim-vicepreședintele pe municipiu, Moise Constantin și Ardelean Gheorghe, secretar pe județ. A fost discutat **„Documentul privind locurile pentru candidații rromi în învățământul superior în sesiunea iulie-septembrie 2001"**, emis de către Ministerul Educației și Cercetării. În „Documentar" sunt specificate cele 21 de instituții de învățământ superior din țară care vor asigura 373 de locuri pentru candidații rromi. • În ceea ce privește Aradul, d-l inspector Aleonte a precizat că pentru sesiunea din 2001 nu sunt asigurate locuri pentru candidații rromi, din cauza întârzierii demersurilor necesare. Anul viitor, spune d-l inspector, vor fi asigurate cinci locuri la Universitatea „Aurel Vlaicu".

■ Adresă către prefect

Prim-vicepreședintele Răducan Gheorghe a participat la întâlnirea conducerii centrale cu membrii Partidei Romilor propuși pentru Birourile județene pentru rromi din cadrul prefecturilor. Răducan îi va înmâna prefectului Gheorghe Pele adresa prin care Partida Romilor îl recomandă pe ing. Răducan Gheorghe pentru ocuparea unui loc în Biroul județean. **„Potrivit art. 3 pag. 5 din Monitorul Oficial, ultimul alineat, în componența Birourilor județene pentru rromi vor fi 3-4 experți, dintre care unul va fi, în mod obligatoriu, un membru al etniei rromilor."**

Adresa este semnată de către: deputat Nicolae Păun, președinte al Comisiei pentru Drepturile Omului, Culte și Problemele Minorităților, președinte al Partidei Romilor din partea Camerei Deputaților; Consilierul prezidențial pentru problemele minorităților, Gheorghe Răducan; Gheorghe Ivan, subsecretar de Stat la Ministerul Informației Publice, secretar general al Partidei Romilor.

■ Partida social-democrată

Gheorghe Răducan ne-a declarat că în cursul întâlnirii de la București președintele Partidei Romilor, a anunțat că se preconizează schimbarea denumirii în Partida Social-Democrată a Romilor și se vor iniția negocieri pentru integrarea acesteia în Polul Democrației Sociale din România. Cei prezenți la întâlnire au fost anunțați că după încheierea sesiunii parlamentare se vor purta discuții pe marginea protocolului PDSR-Partida Romilor, în vederea posibilității angajării unor reprezentanți ai etniei rromilor în consiliile locale.

SIMION TODOCA

Comunicat

Consilierii locali care au sesizat organele de Procuratură referitor la unele aspecte ale activității primarului Dorel Popa anunță pe această cale că și-au retras sesizarea. Comunicatul a fost remis redacției noastre de către dl. Ovidiu Marian.

ing. DINGA RELU MIRCEA

PDSR

SINGURUL PRIMAR PENTRU PROSPERITATEA COMUNEI BUTENI

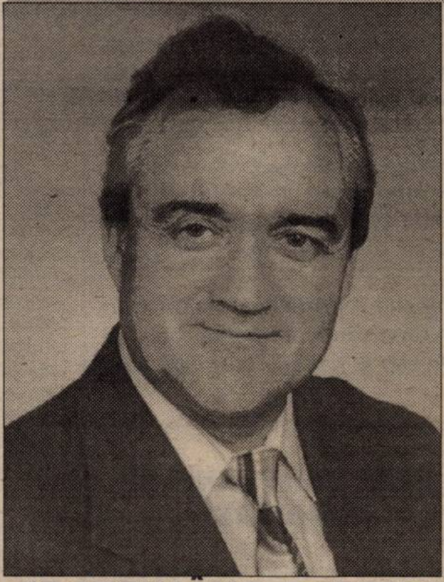

● Dl. Dinga Relu Mircea s-a născut la Buteni, în anul 1954. După absolvirea Facultății de Mecanică Timișoara, din 1981 lucrează ca inginer la SMA Sebiș.

● În 1993 pune bazele SC „SEGROFOM" Bârsa, unitate care prestează servicii către populație (lucrări agricole mecanizate).

● Este căsătorit, soția (Sofia Lenuța) fiind asistentă medicală în localitate. Fiul Ciprian este student.

APARȚINÂND PARTIDULUI DE GUVERNĂMÂNT, ESTE SINGURUL PRIMAR CARE POATE ÎNFĂPTUI CEEA CE TREBUIE PENTRU PROSPERITATEA BUTENIULUI!

APROAPE DE OAMENI, ÎMPREUNĂ CU EI!

PDSR

DISPARIȚIA PDSR - O ILUZIE!

(Urmare din pagina 1)

Chiar dacă au murit cele două partide cu numele, cei care le-au alcătuit trăiesc bine merçi și schimbarea numelui partidului nu înseamnă schimbarea peste noapte a modului de gândire. Iar aici sunt destule probleme. Din păcate pentru politica românească, pesediștii de astăzi sunt foștii feseniști din 1990 nu doar la vârf, cum remarca același Traian Băsescu, ci sunt aceiași și la nivelele inferioare. Poate în nici un partid nu s-au perpetuat pionierii politici ai anului '90 ca în PDSR. Iar cei care au mai apărut în rândurile PDSR nu s-au remarcat ca elemente înnoitoare sau valoroase. Spiritul de clan a stăpânit politica PDSR-ului la nivel central sau local. Solcanu, Tărăcilă, Florin Georgescu, Văcăroiu, Dan Ioan Popescu parcă sunt de când lumea în partid. Și se pare că nimeni și nimic nu-i mai poate urni pe aceștia din fruntea partidului. Din acest punct de vedere, Ion Iliescu - veteranul veteranilor din partid - a reușit să-și impună oamenii.

Și atunci ce-i nou la PSD? Dorința lui Năstase de a păcăli partidele occidentale să primească noul partid în Internaționala Socialistă? Numai că frații socialiști i-au spus să mai aibă puțintică răbdare cu Internaționala.

Dacă pe plan extern PSD are țintă precisă - Internaționala Socialistă - în plan intern partidul are veleități de partic unic. Și nici nu e de mirare. Dacă cercetăm - nu cu prea mare atenție - spectrul politic românesc, constatăm că, practic, PSD nu are nici un contracandidat serios, așadar nu există nici alternativă. Aceasta este marea problemă a politicii românești. În competiție cu celelalte partide, PSD este atât de în față încât poate să-și permită să încetinească oricât ritmul alergării - a se înțelege al Reformei -, fiindcă urmăritorii săi sunt la distanțe kilometrice. Altceva ar fi dacă PSD ar simți în ceafă suflul concurenților, ar mări strocul și țara ar simți binefacerile unui ritm mai alert. Dar, devreme ce PD - un alt partid social-democrat - nu reprezintă nici un pericol cu cele 10 procente, iar PNL, cu același număr de procente la ora actuală se zbate să atragă atenția electoratului asupra sa, PSD poate lălăi prin politica românească fără să-și facă prea mari probleme. Colac peste pupăză, mai marii UE fac declarații extrem de încurajatoare pentru lenevia politicienilor români: Bulgaria și România vor fi în atenția UE și, vor nu vor cele două țări, tot vor intra în Uniune. Încă un argument pentru lălăiala românească în materie de accelerare a Reformei și asumare a legislației Uniunii Europene. PSD este un partid fericit și fără probleme. Mai ales că, din punct de vedere doctrinar, un PNL cu 10 procente este ca și inexistent, cel puțin deocamdată.

În România, social-democrația este în topul preferințelor și, cel puțin deocamdată, alte orizonturi doctrinare ca o concurență serioasă nu se întrevăd. Creștin democrația țărănistă, atâta câtă este, nu-și revine din pumnii primiți la guvernare, liberalismul este cât este, ecologismul a sucombat și mai rămân naționaliștii lui C.V. Tudor care nu sunt considerați o alternativă credibilă.

PSD se poate culca pe o ureche, Năstase poate face tot felul de ironii la adresa tuturor, inclusiv să-i ia de urechi pe europeni, iar foștii pedeseriști pot să-și continue metehnele și sub noul nume, căci nimeni nu le tulbură atitudinile sau apucăturile. Ba forța politică a partidului le dă mai mult curaj.

La vremuri noi (pe care le tot așteptăm) - partid zis nou și oameni vechi. Ar fi o iluzie așadar să creadă cineva că PDSR a dispărut de pe scena politică. Atât timp cât el este compus și condus de către aceiași oameni, schimbarea sau noutatea pot fi dorințe, iar nu realități. PSD va fi un nou partid atunci când măcar va fi condus de alți oameni.

Scandal cu strigături la Covăsânț

PRIMARUL S-A LUAT LA PĂRUIALĂ CU O „PIRANDĂ"

Ieri dimineață, pe holurile Primăriei Covăsânț s-a petrecut un fapt incredibil: primarul Dorin Ciceu s-a bătut cu Lingurar Mirela, o localnică de 34 de ani. Femeia venise la Consiliu pentru a-și ridica banii de ajutor social. Din întreaga sumă de 1.509.600 de lei, reprezentând restanță din ianuarie 2001, primarul i-a întins femeii o hârtie și a îmbiat-o cu 200.000 de lei. Restul de bani fiind virați în contul Mirelei Lingurar, la firma S.C. Marlen SRL, de unde aceasta va putea ridica pe ei, numai alimente pentru copii. Pentru că, zice primarul, „mama își neglijează copiii, lăsându-i singuri".

Nemulțumită de această rezolvare, femeia a protestat. Mai ales în condițiile în care, celelalte trei familii din Covăsânț care beneficiază de ajutor social, au primit banii în mână! De aici și până la păruială, nu a fost decât un pas.

TREI PUMNI ÎN FAȚĂ

Mirela Lingurar ne-a declarat că, în urmă cu o săptămână, plecase din spital ca să vină acasă pentru a avea grijă în continuare de cei trei copii ai săi - două fete de 15 respectiv 16 ani și un băiețel de patru ani. În urmă cu un an îi murise o fată de 10 ani, iar soțul i se prăpădise și el. Auzind că se dă ajutorul social „din urmă", a venit să-și ceară drepturile. „Eram în birou la secretară când mi-a spus că-mi ține banii, pentru că m-a văzut el pe mine că beau cafea. N-am acceptat asta, doar nu sunt o alcoolică, iar până acum am știut să am grijă de copii. Cum nu am vrut să semnez pentru cei 200.000 de lei, am ieșit din birou. Atunci a venit după mine, m-a prins de gât și mi-a tras trei pumni în față!"

Cârpaci Elena (stânga) arătând spre Munteanu Măriuța (dreapta), martora care a intervenit între cei doi „pugiliști"

MARTORII FEMEII

La acest eveniment au luat parte și alte persoane aflate în primărie, tot pentru aceeași problemă pentru care venise și Mirela Lingurar: ajutorul social. Iată ce au declarat o parte a celor care au asistat la altercație:

Cârpaci Elena: „Am fost acolo când primarul a lovit-o pe Mirela. I-a dat niște pumni în față, dar n-am îndrăznit să mă bag între ei. Nici mie nu mi-au dat banii pentru ajutorul social dar, mulțumesc lui Dumnezeu, eu încă n-am fost bătută. Încă..."

Munteanu Măriuța: „Dom'le, sunt femeie bătrână, dar eu n-am mai văzut un primar ca ăsta. Să dai într-o femeie doar fiindcă își cere dreptul... Așa bătrână, cum sunt eu, m-am băgat între ei și l-am îmbrâncit pe primar. Ceea ce a făcut primarul nu a fost frumos. Problemele se pot rezolva și altcumva, nu trebuie neapărat să bați pe cineva, dacă nu te înțelegi omenește."

Lingurar Mirela (partea vătămată, întărind cele afirmate): „Eu fug de la spital, ca să-mi rezolv problemele, să vin la Primărie pentru a-mi primi banii și primarul mă ia la pumni. Sunt femeie singură, cu trei copii, pe deasupra mai sunt și bolnavă... Asta îmi trebuie mie? Fiindcă sunt săracă trebuie să se ia domn' primar de mine în felul ăsta? Dacă aveam și eu un soț, îmi dădea și mie banii, așa cum le-a dat altora? Dar așa... mie îmi dă pumni."

„VREA TAMPOANE CU ARIPIOARE"

De cealaltă parte, primarul Dorin Ciceu susține că femeia l-a luat de gât și i-a rupt nasturii de la cămașă. (!) „Este o traseistă, pleacă de acasă cu săptămânile, copiii rămân flămânzi. Chiloți și tampoane cu aripioare vrea să-și cumpere țigana. Așa că eu nu-i dau banii și dacă moare", zice Dorin Ciceu.

Ca să nu o lungim cu vorba, i-am pus din nou câteva întrebări primarului, ale căror răspunsuri sunt atât de „drăguțe" încât le redăm întocmai:

„N-AM BĂTUT-O! MARTORI N-ARE..."

– D-le primar, ați bătut-o pe Mirela Lingurar sau nu?

– Nu am bătut-o. Eu încerc să evit conflictele cu cetățenii. Ea a sărit la mine. Eu doar am îndepărtat-o! N-are martori! N-am lovit-o...

– Este primul caz în care recurgeți la varianta „magazinului"?

– Da, pentru că asta stă în baruri la cafea. Stă și bea, iar noi suntem fraierii care îi dăm banii.

– Pe ce criterii ați ales magazinul?

– Patronul localului - Drăgan Cristian - este și consilier! Ea are cont deschis la acesta. Magazinul este în cartierul țiganilor și nu este mai scump ca altul. În plus, a acceptat să-și facă de lucru cu ea!?

Înainte de a merge mai departe, să prezentăm și opinia consilierului Drăgan Cristian:

„ACUMA S-A TREZIT?"

„Ea este clientă mai veche la magazin, fiindcă îi e la îndemână. De atâția ani de când cumpără de aici nu i s-au părut mari prețurile, acuma s-a trezit? Datoria pe care o are la mine trebuie să și-o achite, fără doar și poate! S-a tot plâns că odraslele îi mor de foame în casă. Nu e mai bine să poată lua mâncare pentru ei, decât să-și cumpere țigări sau cafea? Pe mine oricum nu mă afectează dacă acești bani sunt virați la alt magazin, eu oricum am clienți. Banii reprezintă ajutorul social pentru copii, prin urmare ei pot fi controlați de primar."(?!)

ÎN LOC DE CONCLUZII...

Neavând de lucru, primarul Ciceu Dorin a anunțat și poliția, care a trimis echipa de intervenție condusă de col. lager! „Am probleme cu țiganii", a sunat smiorcăiala primarului. Când am văzut că mașina grupului de intervenție (băieții cu cagule) ajunge în fața primăriei, recunoaștem că ne-a pufnit râsul. Și plânsul.

Adică, domnu' Ciceu, după ce că-i tragi o serie de pumni unei femei, cu un metru mai scundă ca dvs. și cu vreo 40 de kilograme mai puțin, iar dumneata chemi poliția. Asta e una la mână.

În al doilea rând, cu de la dumneata putere iei decizia să dai aproape tot ajutorul social al femeii pentru alimente, la unul dintre cele mai scumpe magazine, al cărui patron este un consilier (prieten?!), magazin care nu e aprovizionat chiar cu toate alimentele și să susții că ai respectat legea și morala!

CARE LEGE?...

Care lege, că în ancheta socială nu se arată ca mama să fie denaturată, ori handicapată, fără capacitate de exercițiu? Consiliul Local nu te-a mandatat să faci asta, pe statul de plată în baza căruia ai ridicat banii trebuia să ai lângă a dumitale semnătură și cea a contabilului șef, plus a **femeii**!!! Apoi, ordinul de plată trebuia făcut pentru contul firmei, chit că nu se mai pune problema, neavând mandat de la consilieri. Repetăm: pentru contul firmei. Nu să ridici banii, să faci un proces-verbal (?!) că ai scos-predat suma de 1.309.600 de lei firmei consilierului (la care femeia are datorie!), consilier care și el, împreună cu femeia de la casierie, contrasemnează procesul-verbal. Asta ține de acea lege pe care susțineți că ați respectat-o. Oare? Iar această întrebare este inclusiv pentru organele în drept chemate să vegheze la legalitatea actelor administrative și a faptelor primarului.

CARE MORALĂ?

Apoi, care morală ați apărat-o, cea după care, vezi Doamne, ce gest frumos și creștinesc ați făcut pentru copiii Mirelei Lingurar, dispunând (fără a fi mandatat) ca banii de ajutor social să-i dați pe alimente? Dar, pe lângă acele alimente, femeia nu mai trebuie să plătească un impozit la stat, la finanțele locale, curentul electric, hainele de pe ea și copiii ei, ca să nu mai vorbim de medicamente. În ce constă atunci creștinescul gest?! Că bea cafea? Că vrea să-și ia tampoane cu aripioare?! Foarte bine, e femeie! Acestea sunt motive ca să recurgeți la „gesturi creștinești"? Halal!

NICOLAE OPREAN
RADU MUNTEAN
Foto: **ONORIU FELEA**

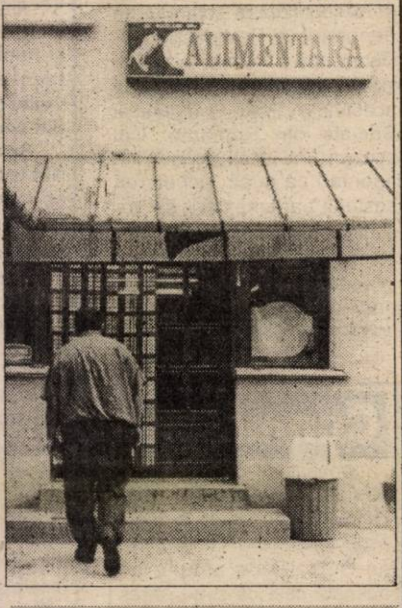

S. C. Marlen SRL - alimentara unde au fost virați banii Mirelei Lingurar.

În urma intervenției prefectului

CRIZA MEDICAMENTELOR - PE CALE DE A SE REZOLVA

Prefectul **Gheorghe Pele** a organizat, ieri, o întâlnire cu **dr. Gheorghe Domșa** - directorul Casei Județene de Asigurări de Sănătate, **dr. Ioan Crâsnic** - directorul Direcției de Sănătate Publică Arad și **dr. Dorin Lazăr** - directorul Spitalului Clinic Județean. Scopul acestei întâlniri: rezolvarea crizei medicamentelor compensate și gratuite. Curios, farmaciștii nu au fost invitați să participe la această întâlnire.

„Am ascultat punctul de vedere al fiecăruia, am studiat contractul dintre Casă și farmacii și am constatat că farmaciștii nu au un program de evidență cantitativ valorică a gestiunii - spune prefectul **Gheorghe Pele. În cele din urmă, s-a stabilit că mâine** (astăzi - n. r.) **vor veni în Arad reprezentanții unei firme din Cluj, specializată și autorizată să aibă un program care să permită evidența cantitativ valorică. Toți farmaciștii interesați de acest program sunt invitați să îl preia și să respecte, mai departe, contractul încheiat cu Casa."**

Farmaciștii spun că au auzit de oferta firmei clujene, dar o apreciază ca fiind o investiție cam costisitoare pentru o farmacie. Prețul de care vorbesc ei: 300 de dolari - instalarea și 50 dolari - un fel de abonament lunar.

În cazul în care farmaciștii nu își permit achiziționarea acestui program computerizat, ei sunt obligați să țină evidența cantitativ valorică a gestiunii pe... hârtie. Asta numai dacă vor să păstreze contractul cu Casa de Asigurări de Sănătate. Dacă farmaciștii nu își introduc sistemul de evidență cantitativ valorică, ei nu mai pot să elibereze medicamente compensate și gratuite.

D. DUȚU

CREDITE CU DOBÂNDĂ REDUSĂ PRIN AJOFM

17 miliarde de lei, la dispoziția IMM-urilor arădene

Ieri, la Camera de Comerț, Industrie și Agricultură a județului Arad, Agenția Județeană pentru Ocuparea Forței de Muncă (AJOFM) a prezentat agenților economici arădeni posibilitatea obținerii de **credite cu dobândă avantajoasă cu condiția creării de noi locuri de muncă.** 25 de firme arădene s-au arătat interesate de această facilitate.

Ștefan Pascu, director executiv al AJOFM Arad, a anunțat că, în acest sens, Agenția are la dispoziție 17 miliarde de lei. „Pentru fiecare loc de muncă nou creat se acordă 50 de milioane de lei. Societățile nou înființate pot primi maxim 500 de milioane de lei. Dobânda la acest credit este în prezent 17,5% pe an."

Beneficiarii acestor credite cu dobândă redusă sunt IMM-urile cu maxim 249 de angajați și cifră de afaceri de minim 10 milioane lei și maxim 8 milioane euro.

Printre condițiile pentru acordarea unor astfel de credite amintim: jumătate din noii angajați să fie din rândul șomerilor, agentul economic să nu aibă datorii către bugetul asigurărilor sociale, să realizeze activitatea de bază în producție, servicii sau turism.

AJOFM Arad pune la dispoziția celor interesați toate informațiile necesare privind condițiile de obținere a creditelor cu dobândă redusă, precum și formularele pentru cererea de finanțare la sediul Agenției din str. Gh. Lazăr nr. 20, cam. 108.

GERLINDE KNAP

POLITICA DE TINERET NU ÎNSEAMNĂ EXCURSII ÎN STRĂINĂTATE

● Conducerea tineretului arădean luptă pentru construirea unui hotel

Direcția Județeană pentru Tineret și Sport vrea să construiască în Arad un hotel, o casă a tineretului și un centru de informare și documentare. Intenția a fost anunțată ieri de responsabilii DJTS Arad în cadrul unei mese rotunde la care au participat și reprezentanți ai organizațiilor non-guvernamentale locale de tineret. Scopul promovării acestor proiecte îl reprezintă grăbirea integrării orașului în mediul european. Prin materializarea propunerilor înaintate deja Ministerului Tineretului și Sportului, tinerii arădeni ar urma să beneficieze de o sală de spectacole cu o capacitate de peste 800 de locuri, de un centru de conferințe, precum și de numeroase servicii gratuite. Directorul DJTS Arad, **Stelian Văduva,** nedumerit de slaba implicare în discuții a tinerilor participanți la întâlnire, a cerut delegaților trimiși de ONG-uri să-și exprime fără rețineri opiniile. „Dacă n-aveți curajul să gândiți foarte sus, nu veți realiza nimic. Trebuie să cunoașteți ce vreți, ca eu să știu pentru cine lupt", le-a sugerat oficialul DJTS Arad reprezentanților organizațiilor invitate. Unul din obiectivele declarate ale întâlnirii a fost și stabilirea de politici pentru tineret. Directorul adjunct din DJTS Arad, **Adrian Tămaș,** a declarat că „aceasta nu înseamnă să faci excursii la Paris și Londra." Tot el a mai precizat că, din fericire, tineretul arădean nu o duce cel mai rău din țară la capitolul strategii. Reuniunea a adunat și președinții câtorva organizații de tineret aparținătoare partidelor politice.

COSMIN LUNGU

În comuna Șagu

MICII KARATIȘTI

32 de copii din Șagu, cu vârste cuprinse între 4 și 14 ani, sunt elevi ai Școlii de Karate Shodan din comună. Școala a fost înființată în 1999 și este condusă de Teodor Răduț. Acesta spune că de această disciplină sportivă sunt interesați atât băieții cât și fetele. „Părinții și-au trimis copiii la karate pentru ca aceștia să aibă o ocupație. Sunt unii copii care practică acest sport de șapte ani. Pot să spun cu mândrie că am doi băieți campioni naționali la categoria lor", spune Răduț. Unul este Cătălin Munteanu, de 14 ani. Celălalt, Alexandru Miclăuș, are 12 ani și în toamnă va avea centura neagră. Antrenamentele micilor karatiști se desfășoară la subsolul Căminului Cultural din localitate. „Copiii fac sport pentru disciplină, pentru sănătate", adaugă îndrumătorul lor.

Pe lângă școală și ajutorul dat părinților în gospodării, ei își găsesc timp și pentru antrenamente. Copiii se antrenează de trei ori pe săptămână, câte două ore.

Teodor Răduț e mândru de elevii lui.

Școala de karate trăiește din diverse sponsorizări, din contribuțiile părinților. Aceștia fac dese sacrificii, înțelegând importanța karate-ului în viața copiilor lor. Le-au cumpărat kimonouri, îi finanțează când aceștia participă la concursuri. „În august vom pleca la Dezna, într-o tabără de instruire, tot pe banii părinților", mai spune Răduț.

De circa doi ani, Școala condusă de Teodor Răduț colaborează cu o fundație non-profit din Germania care intenționează să creeze în Șagu o bază sportivă. Asociația germană de karate vrea să construiască o sală de sport multifuncțională. În acest sens, Consiliul local Șagu a adoptat o hotărâre prin care îi atribuie acesteia un teren în suprafață de circa un hectar. „Sperăm să iasă un lucru bun. Karate-ul e mândria mea", încheie instructorul Răduț.

GERLINDE KNAP

Pompierii din Șagu vor avea un sediu nou

Autoritățile din Șagu se mândresc că au cea mai bună echipă de pompieri civili din județ. Primarul comunei, **Francisc Roncov**, a anunțat că anul acesta va fi inaugurat noul sediu al corpului de pompieri locali care deservește și celelalte 5 sate limitrofe. Grupul numără 27 de persoane pregătite să intervină în cazul unor incendii. Cele două cisterne aflate în dotare au fost deja folosite în câteva cazuri de aprindere a unor gospodării, nefiind semnalate până acum situații de incendiere a culturilor agricole. „De cele mai multe ori, pompierii noștri au contramandat prin intervenția lor acțiunea pompierilor militari arădeni. Asta denotă faptul că sunt bine pregătiți", crede primarul Roncov. Oficialul local a mai precizat că, din fericire, în zonă s-au înregistrat cel mult 1-2 cazuri de incendii pe an. Chiar și așa, șoferul echipei de pompieri pornește zilnic mașinile de intervenție ca să se asigure că funcționează.

COSMIN LUNGU

Foto: AL. MARIANUȚ

„Cerere am făcut, da' n-am primit nici un leu"

Lucratul pământului reprezintă pentru majoritatea sătenilor din Firiteaz singurul mijloc de trai. De dimineața devreme și până noaptea târziu ei muncesc la câmp. Cu toate că asudă la fel de tare ca alți țărani de prin alte locuri, ei obțin recolte mai slabe ca aceștia, fiindcă pământul nu-i așa rodnic, cum e la Pecica, de exemplu. Însă asta nu-i dezamăgește: ei știu să facă agricultură, și asta fac. „Numai acel pământ nu-i bun, care nu-i lucrat", spun țăranii.

Ei așteaptă ca Guvernul să-i ajute cu fapta, nu cu vorba. „Cerere pentru primirea milionului la hectar am făcut, da' nici până în ziua de azi n-am primit nici un leu. Dacă n-aș fi avut eu ceva bani puși deoparte, nu puteam face nimic. Cât să mai așteptăm pentru ceea ce ne-o promis Guvernul?", întreabă Ilie Munteanu.

Acesta, împreună cu familia, lucrează zece hectare de pământ. Bătrânul de 70 de ani e foarte nemulțumit de starea actuală a agriculturii. „De pe un hectar de grâu obținem cam 3000 de kile. Dacă îl vindem, luăm vreo 6 milioane jumate, că mai mult de 2200 de lei pe kil nu ne dă. Da' ei știu ce cheltuieli am? Sămânța - 1 milion. Azotul peste 3 milioane. Motorina pentru semănat și arat vreo 2 milioane. Recoltatul 1 milion. Nu rămânem cu nimic, zice cu supărare Munteanu. Ar trebui să primim 4-5000 de lei pe kilogram."

G. K.

DOCTORUL FACE ȘI MUNCĂ VOLUNTARĂ

Firiteazul, asemenea majorității așezărilor rurale, nu stă prea bine la capitolul asistență medicală. Locul unde sunt consultați localnicii, un banal punct sanitar, nu se remarcă decât prin slaba dotare. Un stetoscop, un tensiometru și câteva obiecte de mobilier sunt singurele lucruri cu care a fost înzestrat cabinetul. Doar prezența săptămânală a unui medic reușește să compenseze numeroasele lipsuri. **Dr. Gheorghe Costea** sosește în Firiteaz la fiecare joi. Atunci, consultă în medie 30-40 de cazuri, cu preponderență din rândul persoanelor vârstnice. Nu toți cei care solicită asistență medicală sunt asigurați, însă dr. Costea mărturisește că nu poate să-i refuze la nevoie. „Mai fac și multă voluntară", dezvăluie acesta. Situațiile de urgență sunt transmise la Arad prin intermediul unuia din cele numai două posturi telefonice existente în Firiteaz. În funcție de bugetul repartizat de Casa de Asigurări de Sănătate, dr. Costea prescrie bolnavilor, în mare parte persoane nevoiașe, medicamente gratuite ori compensate. Multe dintre acestea sunt destinate afecțiunilor cardio-vasculare.

COSMIN LUNGU

„AȘA BEU PAURII, CÂND PLOUĂ"

Vasile Giuri, un pensionar de 69 de ani, povestește: „Eu am fost zidar toată viața. Trebuia să-mi întrețin familia. Fata era la liceu, la oraș, și trebuia să-i dau bani. Așa că m-am apucat să fac cruci, din sărăcie. Prin anii '70-'80 luam cam două sute de lei pe o cruce. Lucram la ea trei-patru zile. Pot să spun că multe morminte din cimitir au cruci făcute de mine."

În ziua vizitei noastre la Firiteaz, ploua aproape cu găleata. Pe străzile satului, nici un om. Pe câmp, nimeni. Singurul loc mai populat era bufetul din mijlocul satului. Cu câte o sticlă de bere sau un pahar de tărie pe masă, sătenii discutau despre ce-i doare pe ei mai tare: agricultura. Cei mai bătrâni își aminteau de vremurile trecute.

Vecinul lui de masă, Ilie Munteanu, spune: „Când ii de lucru nu-i vezi la birt. Nici măcar duminica. Numa' când îi vreme rea și nu pot face altceva. Așa beu paurii, când plouă", referindu-se la consătenii lui, pentru care agricultura e cam singura sursă de venit!

G. K.

În loc de disco sau hip-hop, folclor

În ziua de azi, preocupările adolescenților - în special ale celor de la oraș - sunt legate în mare parte de muzică. Ore întregi petrecute ascultând diverse genuri muzicale, înțelese poate numai de ei. Zi și noapte tehno, hip-hop, house sau, mai nou, manele. Astfel de muzică ascultă de altfel și tinerii de la țară.

La Șagu, însă, adolescenții sunt interesați mai mult de folclor. Tradiția muzicală a locurilor nu este, astfel, în pericolul de a fi uitată. Aproape 30 de tineri s-au hotărât să înființeze un grup de dans și o orchestră populară. Ei sunt instruiți de persoanele mai în vârstă din comună.

„Noi ne-am mirat, dar ne-am și bucurat de inițiativa lor. I-am pus să curețe căminul cultural. Acolo fac repetiții", spune primarul Francisc Roncov.

Tinerii iubitori de folclor și-au demonstrat deja calitățile în fața consătenilor. Ei au cântat și dansat în deschiderea unui spectacol susținut în Șagu de câțiva artiști consacrați. Adolescenții speră ca succesul obținut în comuna lor să continue și în alte sate, unde intenționează să-și prezinte propriul spectacol.

G. KNAP

Răpsig-Sebiș - un drum al nimănui

Pe drumul Răpsig-Sebiș ești... din lac în puț

Într-una din peregrinările noastre în județ, am întâlnit drumuri care ne-au făcut să ne întoarcem în timp, undeva, prin secolele XV-XVI, când încă nu se cunoștea noțiunea de... asfalt. Un astfel de drum, uitat de lume și de timp, este drumul care leagă satul Răpsig de Sebiș. Cine se aventurează pe acest drum la volanul unui autoturism trebuie să aibă în spate câțiva ani buni de experiență, pentru a fi sigur că va ieși cu mașina la liman, fără pagube majore. Cel puțin în prima sa porțiune, gropile ating adâncimi considerabile (chiar de 50 cm), iar suprafața unor gropi este de câțiva metri pătrați. Când aceste gropi sunt pline cu apă, s-ar putea deschide bazine unde toată lumea s-ar putea bălăci în voie. Ceea ce este curios e faptul că nimeni nu se interesează de respectivul drum, care ar putea fi adus la stadiul de... „practicabil" doar cu puțină voință, cu atât mai mult cu cât Crișul este doar la 100 de metri de acest drum, iar balast se găsește, în acea zonă, cu nemiluita. Cât ar dura ca Primăria din Bocsig, de care aparține satul Răpsig, să pună o mână de oameni care să acopere (măcar!) acele gropi cu câteva lopeți de balast? Un lucru este cert: acel drum tinde să devină (dacă nu se vor lua măsuri urgente) inpracticabil, chiar și pentru cei care se aventurează în acea zonă cu un tractor sau cu un alt mijloc de transport.

R. MUNTEAN

IAS-URILE ARĂDENE AȘTEAPTĂ PRIVATIZAREA

• Pentru unele există deja oferte din partea investitorilor

De-a lungul ultimilor ani, puține foste IAS-uri arădene au reușit să-și continue activitatea. Din cauza greutăților tot mai mari de la un an la altul, cele mai multe foste întreprinderi agricole de stat sunt acum în lichidare (fie judiciară, fie administrativă).

Ministerul Agriculturii încearcă acum să salveze, cât se mai poate, aceste societăți. Procesul de privatizare a fostelor IAS-uri va demara în scurt timp. Lucru ce trebuia făcut mai demult, spun unii. Dar mai bine mai târziu, decât niciodată... Directorii acestor societăți au avut la dispoziție două săptămâni pentru întocmirea dosarelor de privatizare și depunerea lor la Agenția Domeniilor Statului (ADS).

Fiindcă la nivel de țară numărul societăților depășește câteva sute, privatizarea lor se va face în mai multe etape. Într-o primă fază sunt incluse și patru societăți arădene. Este vorba de Scânteia din Șimand, Agroindustriala din Fântânele, Agroindustriala Utviniș și Legumicola Pecica. Directorii acestor IAS-uri au dus la București dosarele de privatizare și așteaptă acum un răspuns de la ADS cu privire la următorii pași.

„Acestea sunt IAS-urile care mai activează și de care știu că sunt interesați și români, dar mai ales străini, spune Ioan Țărău, director - general al Direcției Generale pentru Agricultură și Industrie Alimentară Arad. Cred că totuși dosarele lor a fost incomplete și vor merge din nou la București în 22 pentru completări."

Ori privatizare, ori ajutorul statului

„Noi am depus dosarul miercuri, sper că e complet. Cred că dacă nu era complet ne-ar fi anunțat. De-acum urmează studierea, verificarea lui și apoi procesul în sine", spune Ladislau Kiss, directorul Scânteia Șimand.

Acesta spune că există mai mulți investitori interesați de Scânteia, numărul celor străini fiind mai mare decât cel al românilor. „Cu câțiva din ei am avut discuții. Eu zic că suntem pe calea cea bună. Sper că în maxim o lună să fim privatizați. Privatizarea e salvarea societății. Ori o investiție, un ajutor din partea statului. Altfel nu știu dacă vom putea începe, în toamnă, înființarea de noi culturi", adaugă Kiss.

Negociere directă sau licitație

Inițial s-a știut că fostele IAS-uri vor fi vândute pe piața Rasdaq. Acum se pare că metoda de privatizare nu mai este asta. „Cu siguranță societățile ce prezintă interes vor fi privatizate prin negociere directă sau licitație. Cele care nu prea au atracție, cele greu vandabile vor fi probabil pe Rasdaq", crede Ladislau Kiss.

„Mai multe date despre metoda de privatizare vom ști după ședința Consiliului de Administrație al Agenției Domeniului Statului din această săptămână", spune Dorin Oprișa, directorul Agroindustrialei Fântânele.

„Privatizarea este viitorul IAS-urilor"

... crede Oprișa, puternic impresionat în urma vizitei unui IAS din județul Timiș, privatizat în totalitate. De Agroindustriala Fântânele s-au interesat până acum peste 10 investitori. Rămâne de văzut dacă vreunul din aceștia își va concretiza oferta. „Noi am aruncat zarurile. De-acum totul depinde de cel care va câștiga licitația", mai spune Dorin Oprișa.

Valoare prea mare

IAS Utviniș are pe lângă terenul agricol și două ferme zootehnice. Și conducerea acestei societăți a depus dosarul în vederea privatizării. Cu toate că privatizarea este o soluție pentru un viitor mai bun al IAS-urilor, directorul Gheorghe Sechel nu e chiar atât de optimist. „Noi am depus și anul trecut un asemenea dosar, fiindcă cineva era interesat. În urma unei evaluări făcute a rezultat că societatea noastră valorează cam mult. Oricum, nu s-a întâmplat nimic. Până acum n-avem, concret, nici o ofertă. Nici n-a venit nimeni să discute cu noi."

O valoare mare a societății îi poate speria pe potențialii investitori, e drept.

* * *

Din cele 25 de foste IAS-uri din județ, cele mai multe au rămas doar o amintire. Cele care mai activează - puține la număr - speră că viitorul lor va fi mai bun datorită privatizării. Dacă nu, există riscul ca pământurile să rămână necultivate, din lipsa banilor. Iar utilajele agricole să se degradeze. Privatizarea IAS-urilor poate face ca agricultura să redevină profitabilă.

GERLINDE KNAP
Foto: ONORIU FELEA

Pământurile riscă să rămână necultivate, dacă nu se investește în agricultură

Timbrele vor apărea și pe componentele auto

Piesele auto comercializate în magazinele de specialitate trebuie să aibă obligatoriu etichetă prevăzută cu un marcaj de securizare. Măsura a fost luată de Guvern pentru a contracara piața neagră de ansamble și subansamble auto. Directorul Registrului Auto Român Arad, ing. **Nicolae Aaniței**, crede că prin această decizie se urmărește protecția consumatorului la procurarea de piese de schimb și materiale de exploatare auto, scopul final vizând siguranța circulației. Majoritatea comercianților din domeniu cunosc actul normativ emis de Executiv. Directorul comercial al unui cunoscut magazin auto arădean, **Radu Burcea**, a precizat că mare parte din produse sunt importate iar acestea vin însoțite de un certificat de garanție. „Va cădea în sarcina importatorului să aplice timbrele de securizare", spune dir. Burcea.

Personalul împuternicit să controleze agenții economici care distribuie echipamente auto este reprezentat de inspectorii Oficiului Județean pentru Protecția Consumatorului și de cei ai Registrului Auto Român. Inspectorul șef adjunct din OPC Arad, **Ioan Hârlău**, afirmă că instituția a luat cunoștință de ordonanța guvernamentală dar pentru moment nu are prevăzute controale în această direcție. Reprezentantul OPC nu a putut preciza clar ce se va întâmpla cu produsele aflate acum în stocul magazinelor și care nu au aplicate etichetele securizate.

COSMIN LUNGU

Acord Banca Transilvania - BERD

Recent, Banca Transilvania a semnat cu Banca Europeană pentru Reconstrucție și Dezvoltare (BERD) Acordul de Bancă Emitentă. Banca Transilvania va beneficia, astfel, de un program special al BERD pentru promovarea comerțului în state din Europa Centrală și de Est.

BERD va acorda Băncii Transilvania suma de 4 milioane de Euro, care o va utiliza în vederea garantării tranzacțiilor asociate cu exporturile din sau importurile către România.

Acest acord este al doilea încheiat între cele două bănci, primul fiind parafat în decembrie 1999 (cu privire la derularea prin Banca Transilvania a unei linii de finanțare externă în valoare de 5 milioane dolari pentru acordarea de împrumuturi IMM-urilor din România).

FORMULARELE „ANCHETE STRUCTURALE 2000" TREBUIE DEPUSE

Institutul Național de Statistică, Direcția Județeană de Statistică Arad, str. Cloșca nr. 2, anunță societățile comerciale care au primit spre completare „Ancheta structurală 2000", că au obligația de a depune de urgență formularele completate.

Nedepunerea acestora poate duce la amendarea societății cu sume cuprinse între 10-50 milioane lei.

CE ESTE CURTEA DE CONTURI?

Informațiile de presă referitoare la controlul financiar au o dimensiune a senzaționalului. Controlul în sine reprezintă pentru public un dispozitiv care funcționează misterios, iar operatorii lui, oameni inițiați într-un ritual enigmatic, se exprimă doar prin amenzi, sancțiuni, dosare penale.

Iată că prin lucrarea **Controlul financiar suprem în statul de drept**, apărută la **Editura Economică**, autorul, **Ioan Alexandru Szabo**, dezvăluie temeiurile, elementele și acțiunile sociale ale instituției-veghe asupra finanțelor publice. Printr-o cercetare profundă și bine articulată, ni se prezintă o imagine exactă a ceea ce înseamnă Curte de Conturi și ce trebuie să înțelegem prin „control suprem".

Construcția teoretică urmează metodic etapele definirii, constituirii instituțiilor și domeniului de activitate al acestora. Noțiunile de „formare", „administrare" și „întrebuințare" a resurselor materiale și financiare, deschise către zone specifice, indică complexitatea funcțională a actului de control. Acesta este împlinit de instituția superioară de control a finanțelor publice, pe baza principiilor referențiale adoptate de congresul internațional desfășurat la Lima, în 1977.

„Declarația de la Lima stabilește, dincolo de aspectele tehnice, ansamblul relațiilor instituției cu Parlamentul, Guvernul și celelalte structuri ale statului de drept, sfera competențelor și deontologia funcționarilor. Reținem pentru latura social-economică a activității Curții exigențe: „competență, integritate morală și perfecționarea personalului de control; luarea în considerare a

Cartea de economie

punctului de vedere al entităților controlate; obiectivitatea și integritatea rapoartelor; apărarea intereselor"... și a secretelor de afaceri și de întreprindere ale unităților controlate..."

În acest sens, atotputernicul „suprem" trebuie înțeles ca formă superioară, integratoare și eficientă de susținere a dinamicii activității economice.

În succesiunea capitolelor, autorul urmărește tipologia Curților de Conturi, istoricul Curții de Conturi a României în relație cu dezvoltarea legislației, punctele de vedere ale instituțiilor internaționale privind organizarea instituției românești.

Prin precizarea obiectivelor, mijloacelor și specificului acestui tip de control sunt surprinse și alternativele activității - indicii ale unui autor reflexiv, pentru care realitatea social-economică este mai bogată factologic decât determinările practicii și ale legislației. De aici și perspectivele care orientează în prezent evoluția instituției.

Convulsiile economiei naționale, fraudele și anomaliile deciziilor sunt exemplificate prin rezultatele controalelor; justificările și comentariile în marginea acestor uriașe pierderi nu pot fi considerate decât inutilități cronofage.

În întregul său, o lucrare inedită în bibliografia specifică, semnată de un autor-practician sârguincios și plin de curaj, limpede în analiză și încărcat de răspundere civică și morală.

„Nu există teamă mai omenească decât teama de controlul financiar" - rostea un personaj din „Proștii sub clar de lună" a regretatului Teodor Mazilu. Cartea în discuție trebuie să spulbere această teamă; condiția ar fi s-o înțelegem în aspectele sale social-morale.

DUMITRU MĂRCUȘ

Dobânzile bancare în vigoare la 19.06.2001

Denumirea băncii	Suma minimă (lei)		Dobânda (% pe an)													
			Persoane fizice							Persoane juridice						
				Pe termen de (luni)							Pe termen de (luni)					
	Persoane fizice	Persoane juridice	la vedere	1	2	3	6	9	12	la vedere	1	2	3	6	9	12
BCR	*	25.000.000	8	32	-	33	34	35	36	8	32	-	33	34	35	36
BRD	500.000	5.000.000	7	33	34	35	37	39	43	7	30	30,5	31	31,5	32	32,5
B. Transilvania	300.000	25.000.000	9	35	-	36	37	38	38	9	35	-	36	37	38	38
BancPost	500.000	500.000	9	33	-	34	34	35	35	9	31	-	32	33	-	-
B. Agricolă	100.000	2.000.000	9	35	-	36	37	37	37	9	35	-	36	37	37	37
C. C. Aurora	1.000.000	10.000.000	10	36	-	38	39	40	42	10	35	-	36	37	38	40
C. C. Phoenix	500.000	500.000	10	38	-	39	40	-	41	10	38	-	39	40	-	41

AUTOSTRADA NĂDLAC - DEVA CONTINUĂ SĂ NASCĂ DIVERGENȚE

Mai mulți parlamentari de diverse culori politice se opun intenției guvernanților de a construi o autostradă între Nădlac și Deva, autostradă care să realizeze legătura între România și Ungaria, a declarat, vineri, în cadrul unei conferințe de presă, deputatul PNL de Mureș, Eugen Nicolaescu, citat de corespondentul MEDIAFAX.

Nicolaescu a precizat că varianta adoptată de Ministerul Transporturilor nu ține cont de nevoile economice ale țării și și-a anunțat intenția de a organiza, sâmbătă 23 iunie, la Băile Felix, o întîlnire între reprezentanții Ministerelor Transporturilor din România și Ungaria, întîlnire în cadrul căreia vor fi organizate discuții referitoare la oportunitatea realizării autostrăzii. Inițiativa sa este sprijinită de nouă parlamentari UDMR, PNL, PDSR și PD din județele Mureș, Bihor, Harghita, Cluj și Sălaj, toți nemulțumiți de varianta aprobată de Ministerul Transporturilor, apreciind că aceasta ar determina izolarea completă a regiunilor centrale și nordice ale Ardealului.

Deputatul Eugen Nicolaescu susține că autostrada ar trebui să treacă prin Borș, Cluj, Mureș, Brașov și București și consideră că decizia de aprobare a variantei Nădlac - Deva a avut la bază interese politice. "Se știe că în sudul Ardealului sînt foarte multe firme ale clientelei PDSR care, dacă ar avea autostrada București - Deva, ar cîștiga din acestă afacere", a afirmat Eugen Nicolaescu.

CELE MAI BUNE LEACURI: ALIMENTELE

Dacă alimentaţia, cum zice Hipocrat, este cea mai bună medicaţie, e cazul să înveţi ce-i trebuie mai mult organismului tău, într-un anume moment.

Dacă eşti stresată

... mănâncă alimente bogate în vitamina B, căci ele pot regla sistemul nervos: o friptură de ficat de viţel, o farfurie de legume verzi cu frunze; o bucată de ton, câteva fructe. Ronţăie alune şi nuci care sunt bogate în magneziu, element esenţial în lupta antistres.

Dacă eşti deprimată

... consumă cât mai multe cereale şi legume uscate (linte, fasole boabe). Fă o cură de banane. O asemenea cură stimulează producţia de serotonină, hormonul bunei dispoziţii.

Dacă eşti constipată

... mănâncă în fiecare zi 3-4 felii de pâine de graham şi 50 g de cereale. De asemenea, cât mai multe mere, iaurt şi salată de varză.

Dacă vrei să dormi bine

...ingurgitează alimente tranchilizante. Cu alte cuvinte, mănâncă ouă, produse lactate, peşte gras, pui, banane. Asociază aceste alimente cu hidrat de carbon (îl găseşti în struguri, smochine şi curmale). Uzează şi abuzează de drojdia de bere şi de cereale complete. Bea seara un pahar de lapte călduţ, îndulcit cu două linguri de miere.

Dacă trebuie să te culci târziu

... pe la ora 6 seara, bea un suc de portocale sau lămâie şi mănâncă proteine (o friptură sau o omletă, sau peşte la grătar).

Dacă eşti răcită

... mănâncă morcov ras şi ardei roşii. Nu uita nici usturoiul şi ceapa, două excelente descongestionante.

Dacă aştepţi menstruaţia

... mănâncă alimente bogate în vitamina B (cereale, soia, germeni de grâu, spanac). Ele vor împiedica retenţia de apă şi degradarea anumitor hormoni. În timpul menstruaţiei, tratează-te cu câte o friptură de carne roşie (bogată în fier), căci în acest răstimp ai nevoie de cât mai mult fier.

O întrebare pe săptămână

CUM SE ÎMBRACĂ CREATOARELE DE MODĂ?

Imaginaţie. Putere creatoare. Talent. Multă muncă. Atribute care aparţin cu precădere femeilor din lumea modei. Femeilor care zi de zi se gândesc la semenele lor, la variante care să le pună în evidenţă formele trupului şi, eventual, să corecteze micile imperfecţiuni. Păşim pragul magazinelor sau a caselor de modă, privim, alegem, probăm, ne place şi cumpărăm. Dar, oare, cum se îmbracă cele care concep sezon de sezon alte şi alte modele vestimentare pentru noi? Le-am întrebat astăzi pe câteva dintre cunoscutele nume ale modei arădene:

• Stil sobru

Monica Fufezan - director „Moda" SA: „În general mă îmbrac în stilul clasic, mai mult sobru decât modern. Încerc să adaptez modelele vârstei şi siluetei. Lucrând în domeniu, mi se întâmplă ca foarte rar să mă impresioneze în mod deosebit o haină. De obicei o privesc din punct de vedere tehnologic şi nu neapărat din punct de vedere estetic."

• Latura sportivă a stilului clasic

Elena Lăslean - Casa de modă „Ellis": „În general, prefer latura sportivă a stilului clasic. În ultimul timp îmi place să mă îmbrac în culori vii şi foarte la modă. Încerc să fiu o imagine bună pentru stilul Ellis pe care-l promovez. Mă îmbrac întotdeauna în haine create de mine şi doresc să confer o notă proaspătă stilului Ellis consacrat, dând tonul pentru clientele Casei în a avea curajul de a aborda ţinute mai puţin sobre, chiar dacă au trecut de 40 de ani. Cred că trebuie să ne îmbrăcăm în aşa fel încât să fim în armonie cu stilul tânăr."

• Modern spre decent

Valerica Ciobanu - Casa de modă „Chic": „Din luna septembrie a anului trecut sunt mămică, aşa că mi-am adaptat vestimentaţia noii posturi. Mă îmbrac tot modern, dar mai înspre decent, în stil elegant. Vara prefer culori calde - bleu, bej, roz, mov deschis - iar iarna pe cele reci: griuri, maro. Port aproape orice model din colecţii pentru că aşa îmi dau seama mult mai bine de comoditatea şi de aspectul hainelor."

• Clasic

Dorina Hanc - Salon de modă „D & T": „La vârsta mea, mă îmbrac în stil clasic. În general pantalon, taior, costumaţie de business. La serviciu prefer ţinuta sport - elegantă iar seara - rochii preţioase, cu broderie manuală, mărgele, dar fără să fie foarte încărcate. În general prefer culori pastelate, culoarea cognacului vechi, vernil spre safari, sidefiu şi negru, culoarea care în orice moment e elegantă."

• Sport

Dorina Vorindan - Casa de modă „Dorela": „Mă îmbrac sport: pantaloni lejeri cu buzunare aplicate şi bluze gen tricou care se mulează. Prefer acest stil pentru că e foarte comod. La ocazii îmbrac costume sau rochii. Prefer nuanţele de albastru, crem, violet şi negrul. Nu-mi place culoarea roşie şi nu am nici o haină de această culoare."

Poftă bună la delicatese

PRĂJITURĂ CU VIŞINE

Se prepară două pişcoturi, fiecare din cinci ouă, cinci linguri de zahăr şi cinci de făină.

Crema: patru ouă întregi se fierb pe abur cu 200 g zahăr. La finalul fierberii se adaugă două linguri de cacao şi se lasă la răcit. Compoziţia se amestecă cu 200 g unt spumos.

Unul dintre pişcoturi se umezeşte cu rom şi se sfarmă, apoi se combină cu crema şi cu vişine (proaspete, din compot sau conservate în alcool).

Crema se aşează deasupra celuilalt pişcot şi se glazează cu următoarea glazură: şase linguri de lapte se fierb cu 250 g zahăr praf, 100 g cacao şi 150 g unt.

Viitoarea soţie a campionului olimpic Covaliu

ŞI-A FĂCUT ROCHIA DE MIREASĂ LA „ELLIS"

A început sezonul nunţilor! Modeste sau pompoase, ele îşi au farmecul lor, pentru că reprezintă un moment inedit al începutului unei relaţii oficiale.

În 14 iulie, lumea sportivă a Capitalei va fi părtaşă la unirea destinelor a doi sportivi cunoscuţi: **Mihai Covaliu** medaliat cu aur în proba de sabie la Jocurile Olimpice de la Sydnei şi Irina Drăghici, tot sportivă. Ea practică scrima ca sport iar ca armă, sabia.

Mihai şi Irina se cunosc din 1995, de la un cantonament desfăşurat la Buşteni. S-au văzut, s-au plăcut şi s-au împrietenit. La început îi despărţeau distanţele: ea locuia în Bucureşti, el în Braşov. Petreceau împreună doar weekendurile şi puţinul timp liber din cantonamente.

În 1998 Mihai se mută la Bucureşti şi de-atunci locuieşte împreună cu Irina.

De-a lungul timpului, colegii şi prietenii sportivi întrebau despre fericitul eveniment. Chiar dacă intenţionau să oficializeze relaţia anul trecut, în toamnă, după Jocurile Olimpice, nu şi-au putut materializa intenţia din cauza programului încărcat. Şi cum nu doreau să facă totul în grabă au hotărât să aştepte mijlocul anului, când se termină un ciclu de pregătire sportivă şi au un moment de respiro de o lună şi jumătate.

Recent, viitoarea doamnă Covaliu s-a aflat la Arad, unde a venit special pentru a-şi comanda rochia de mireasă. Talentata creatoare de modă **Elena Lăslean** (Ellis) a gândit şi a ales pentru Irina rochia care să-i pună în evidenţă armonia fizică dar şi pe cea a personalităţii. De ce Ellis, de ce Arad? Ne spune Irina: „Printr-o întâmplare fericită. Mihai a fost la ultima prezentare a firmei Ellis, la Bucureşti, acolo unde colega noastră, Laura Badea, a îmbrăcat o rochie de mireasă. Dacă Ellis a ales ca „scrima" să fie pe podium, m-am gândit că e de bun augur să-mi comand rochia aici."

Irina a avut încredere deplină în talentul Elenei Lăslean care a gândit pentru ea un model absolut neconvenţional. „Am încercat să fie o rochie care să o avantajeze, o rochie pentru o femeie dinamică şi care, pornind de la tradiţionala rochie de mireasă să fie ancorată în realităţile mileniului III."

Irina Drăghici va îmbrăca o rochie absolut deosebită. Peste saten alb un decor interesant de tul albastru-lila. Trandafirii de pe rochie se regăsesc şi în păr, puşi în evidenţă de acelaşi contrast cu tulul albastru-lila.

După Gina Pătraşcu, cântăreaţa de muzică uşoară, căreia i-a realizat ţinuta pentru cununia civilă, viitoarea doamnă Covaliu este a doua vedetă pentru care Elena Lăslean a conceput o rochie inedită pentru un moment inedit!

Modă la Mamaia

Începând de joi, timp de patru zile, staţiunea Mamaia va găzdui un târg naţional de confecţii-tricotaje, organizat de Federaţia Română a Patronatului Industriei Uşoare. Organizatorii au invitat-o la târg şi pe Elena Lăslean, proprietara cunoscutei case de modă „Ellis". Ea a acceptat invitaţia şi se va prezenta la acest târg nu oricum, ci cu o colecţie deosebită de vară, concepută pentru toţi cei care „preferă şi iubesc stilul Ellis".

Cele peste 100 de exponate conving că în acest sezon culorile vedetă sunt cele pastel, verdele crud, bleu, roz, ciclamen, orange, albastru electric.

Pe lângă colecţia pentru tineret, Elean Lăslean a pregătit şi o colecţie pentru femeile care nu se pot bucura de o siluetă gen sirenă, cu atât mai mult cu cât femeile mai plinuţe sunt neglijate de majoritatea producătorilor de îmbrăcăminte.

Colecţia se va găsi în reţeaua de magazine din ţară începând din 25 iunie. Până atunci, cele care porniţi în concediu, spre litoral, nu uitaţi să treceţi şi prin Mamaia, unde în cele patru zile de târg vă puteţi încânta privirea cu ultimele noutăţi în materie de ţinută vestimentară. Şi, de ce nu, chiar puteţi opta pentru o toaletă sau alta!

Plăcerea sexuală

O TREIME DIN FEMEI STAU PROST

Cu toate că fiecare femeie are dreptul la plăcere sexuală, mai puţin de jumătate sunt satisfăcute de viaţa lor sexuală, iar aproape o treime au o viaţă sexuală insuficientă sau deloc - relevă un recent studiu.

Eşecurile depind de împrejurările negative, de tulburări ale echilibrului hormonal, de o anumită incapacitate sufletească înnăscută de a simţi plăcerea sexuală.

Când nu reuşeşti să simţi chemarea sexuală spontan, de la natură, te poate ajuta cunoaşterea propriului tău corp, cunoaşterea zonelor erogene proprii sau a zonelor erogene ale partenerului.

Lasă de-o parte inhibiţiile, ruşinea sau timiditatea. Nu uita: curajul depinde de ambii parteneri. Dacă el are iniţiativa, lasă-te iubită. Dacă nu, cu tact, ia conducerea şi aprobă-i, prin gesturi sau grai, orice progres în drumul spre plăcere.

Pagina realizată de TEODORA MATICA

Raid în Piața Catedralei

MARFA UNGUREASCĂ ESTE „DOVEDITĂ“ CU CERTIFICAT DE PRODUCĂTOR

Curățenia, pașaport pentru Europa

Cea mai nouă și mai modernă piață din Arad este, de departe, cea cunoscută sub numele de „Piața Catedralei". Ne referim aici în special la recent construita hală agroalimentară, un loc unde arădenii își pot face cumpărăturile în mod civilizat. Este ceva - spunea **Corneliu Matica**, director adjunct la SC TOP - spre care tindem să le putem oferi arădenilor în toate piețele. „Și Aradul este unul dintre cele mai curate orașe din țară. Așa cum și neamțul, de exemplu, este mai curat față de arădean. Cum cu toții vrem să intrăm mai repede în Europa și pe noi trebuie să ne preocupe aceste aspecte" - este de părere dl. Matica. Care ne-a declarat că mai are în atenție „civilizarea" vânzătorilor de pâine astfel încât produsele de panificație să se distribuie în condiții igienice. „Mie nu-mi plac clișeele de moment, ci evoluția pozitivă, în orice ramură."

Am mai aflat că pentru construirea halei agroalimentare au fost cheltuiți patru miliarde de lei, adică dublul sumei „investită" anual de TOP în salubrizarea Pieței Catedralei.

Catedralei - cea mai ieftină piață din oraș

O privire sumară asupra prețurilor practicate la legume și fructe, ne arată că acestea sunt cu ceva mai mici decât în alte piețe din Arad. Intrând în vorbă cu un om în vârstă, aflat la cumpărături, am aflat că Piața „Catedralei" este recunoscută drept cea mai ieftină piață din oraș. „În zonă trăiesc mulți pensionari, care n-au așa putere mare de cumpărare. De aceea prețurile sunt aici mai mici ca în Piața Mică" - ne explica o vânzătoare.

Cântarul cumpărătorului n-are clienți

Cum îi știm noi pe pensionari, atenți la fiecare mie de lei, deci și la balanțele vânzătorilor, ne-am zis să vedem ce se întâmplă la... cântarul cumpărătorului. Situat în apropierea pieței propriu-zise, Centrul de închiriere al cântarelor era dotat cu un astfel de cântar disponibil pentru oricine dorea să-și verifice marfa cumpărată. Numai că, potrivit celor spuse de responsabilul **Iuliana Dragoș** - acesta (n.n. - cântarul) cam „șoma". În registrul de evidență nefiind trecut decât un singur client - F. Pâncotan, de pe strada Romanței - care și-a cântărit în luna ianuarie 2001, 100 grame de polen și 2 kg de mere. Și-a ieșit în plus cu 5 grame! Am fi curioși dacă a mai spus acest lucru și vânzătorului... „De regulă oamenii nu prea apelează la cântarul cumpărătorului. Dar mai vin câteodată. De multe ori constată că producătorii (n.n. - țăranii) le-au măsurat în plus..." - ne mărturisește d-na Dragoș.

Țiganii au fost puși la respect

La ora documentării noastre, Piața Catedralei era una foarte aerisită. Și fără nelipsiții țigani, atotprezenți în astfel de aglomerații urbane. Această „enigmă" a fost dezlegată de către administratorul **Emil Deznan**, care ne-a mărturisit că a muncit mult până a reușit să facă ordine în piață. „Să fim bine înțeleși - spune Deznan - n-am nimic cu cei care au certificat de producător și vând în mod civilizat. Ceilalți n-au ce căuta aici."

Bișniță cu acte

Ca și în „Fortuna", Piața Catedralei dă pe dinafară de abundența în legume și fructe. În cea mai marte parte - se vede asta după calitate și ambalaj - aduse din Ungaria, evident fără acte de proveniență. Ca să evite însă amenzile, vânzătorii s-au șmecherit, făcându-și rost de „certificat de producător". Ce contează că în grădina de 0,2 arii din Seleuș nu se puteau produce atâtea tone de cartofi câte are comerciantul nostru pe piață? Polițistul vine, vede actul și... merge mai departe. Acest truc nu ține, evident, și cu produsele de carne care, de altfel, lipseau cu desăvârșire ieri în Piața Catedralei.

Legat de chestiunea acestor „importuri" din Ungaria, dl. Matica este de părere că: „Pentru ca să evităm acest fenomen ar trebui ca noi să-i concurăm pe producătorii maghiari atât prin calitate cât și prin preț. Acest lucru însă nu este posibil decât prin subvenționarea agriculturii românești. Cum, de altfel, fac și vecinii noștri, ungurii."

Însă, evident că nu toți amatorii de excursii comerciale în Ungaria s-au putut pricopsi cu un asemenea certificat de producător. Acest lucru s-a constatat și la raidul făcut în urmă cu câteva zile de Poliție. Ocazie cu care - după cum ne-a spus Deznan - șase vânzători au fost sancționați pentru lipsa actelor de proveniență a mărfii. Atât cât poate, administratorul Deznan încearcă să limiteze acest fenomen „pentru că nu face reclamă bună pieței".

COSMIN TRIF

VREMEA REA PRODUCE PRIMELE PAGUBE

Vremea nefavorabilă din ultimele zile tinde să devină nu doar agasantă, ci și producătoare de pagube materiale. Ieri, în jurul orei 17,00, din cauza vântului puternic și a ploii, pe Câmpul Liniștii din Arad a avut loc un eveniment cu totul neplăcut. Un plop putrezit a căzut distrugând firele de înaltă tensiune, fapt care a dus la întreruperea curentului în zonă. Echipajele de intervenție ale Conel și-au făcut apariția la locul incidentului destul de repede. Angajații Conel au spus că se va face tot ce se poate pentru a înlătura defecțiunea și a reda curentul celor care au rămas „în întuneric". Ioan Belean, patron al carmangeriei Nelcom, ne-a declarat că „pagubele pe care s-ar putea să le înregistrăm, în cazul în care problema nu se rezolvă urgent, se ridică la 40-50 de milioane lei."

Dat fiind faptul că în firele respective mai era curent, din cauza vântului, acestea au produs scântei în momentul în care s-au atins. Acest fapt a făcut ca intervenția celor de la Conel să se îngreuneze simțitor.

Tot din cauza vremii nefavorabile, ieri, s-au înregistrat alte numeroase deranjamente. Nici în județ situația nu a fost mult diferită, serviciul de deranjamente Conel fiind nevoit să răspundă la solicitări în Sebiș și Gurahonț.

R. MUNTEAN

Ieri, timp de două ore, tramvaiele au stat

În cursul zilei de ieri, pe la orele 11, un tramvai a deraiat, din cauza terasamentului slăbit. Timp de aproape două ore, circulația tramvaielor a fost oprită în plin centru al orașului.

C. L.

CAPTURĂ LA CURTICI

În cursul zilei de ieri, opt românași au încercat să treacă ilegal frontiera, folosind un vagon de marfă încărcat cu mobilă, cu destinația Italia. Cei opt au fost prinși de polițiștii de frontieră de la Curtici, debarcați din vagon și introduși în arest.

Despre visul lor cu occidentul, urmează a le povesti procurorilor arădeni... Dacă nu apucă a-l povesti tot, au timp să-l continue la mititica, deoarece tentativa de trecere ilegală a frontierei se pedepsește cu pușcărie până la trei ani și jumătate.

N. O.

Raid al poliției arădene

ÎN LUPTĂ CU INFRACȚIONALITATEA...

Având în vedere reglementările legale privind oprirea, staționarea și parcarea autovehiculelor cât și necesitatea realizării unei mai bune fluențe în zona centrală a municipiului Arad, începând cu data de 20.06.2001, manevrele de mai sus vor fi permise numai prin parcarea autovehiculului paralel cu bordura și cât mai aproape de aceasta, pentru a nu afecta banda a doua de circulație. Până în data de 22 iunie a. c., conducătorii auto care au încălcat în mod repetat aceste reguli, vor fi doar avertizați, după care vor fi sancționați contravențional cu amendă de la 100.000 la 250.000 lei. Totodată, Poliția Municipiului Arad roagă conducătorii auto să respecte și indicațiile taxatorilor ambulanți, care au fost instruiți cu privire la parcarea paralel cu bordura a autovehiculelor. Pe fondul capacității reduse de preluare a traficului, din cauza staționărilor oblice pe bordură, mulți conducători auto forțează culoarea roșie a semaforului electric, creând pericolul tamponărilor și chiar al accidentelor grave.

Ieri, în cadrul unei acțiuni, au fost ridicate în vederea suspendării un număr de 10 permise de conducere, din care patru pentru neacordare de prioritate și șase pentru trecerea pe culoarea roșie a semaforului electric. Au condus autovehicule pe culoarea roșie a semaforului, numiții: Kamjatyy An-drei, de 27 ani, cu autoturismul AR-03-GOR; Fareaș Endre, de 22 ani, cu autoturismul AR-01-SFR, ambii din Arad; Buie Nicolae, de 47 ani, din Tileagd, județul Bihor, cu autoturismul BH-01-NVL; Danok Gheorghe, de 49 ani, cu autoturismul AR-05-STM; Demian Constantin, de 55 ani, cu autoturismul AR-05-GOD, toți din Arad.

Nu au acordat prioritate numiții: Popa Tereza, de 51 ani, din Arad, cu autoturismul AR-03-DVX; Radu Dan-Constantin, de 32 ani, din Masaloc, județul Timiș, cu autoturismul TM-03-BNG și Brad Mihai, de 20 ani, din Olari, cu autoturismul AR-04-GXK. În cursul zilei de ieri au fost efectuate mai multe acțiuni la intersecțiile din municipiul Arad, în canale, în gări și la gropile de gunoi, în vederea asanării municipiului de elemente parazitare, cerșetori, vagabonzi, copiii străzii și pentru identificarea urmăriților local sau general, ocazie cu care au fost conduse la sediul inspectoratului un număr de 60 persoane, care au fost amprentate, fotografiate și luate în evidențe. Având în vedere că marea majoritate sunt din alte județe ale țării, au fost luate măsuri de trimitere a acestora la locurile de domiciliu.

S. GHILEA

Guvernul și-a asumat răspunderea pentru proiectul de lege privind regimul investițiilor directe

Premierul Adrian Năstase a declarat, marți, la asumarea răspunderii Guvernului în Parlament pentru legea investițiilor directe, că această lege cu impact semnificativ în economie răspunde cerințelor Planului de acțiune înaintat UE și instituie "un cadru juridic stabil, echilibrat, nediscriminatoriu pentru investitorii români și străini, nebirocratic și eficient".

Legea asigură garantarea stabilității și coerenței cadrului legislativ, stimularea investitorilor români și atragerea celor străini, aplicarea uniformă a legislației economice, precum și grantarea investiției și inviolabilitatea acesteia. De asemenea, prin acest text legislativ sunt aplicate efectiv convențiile internaționale în domeniu și se accelerează îndeplinirea criteriilor economice de aderare la UE și în structurile euro-atlantice, a mai spus șeful Executivului.

Premierul a arătat că, prin asumarea răspunderii în fața Parlamentului pe această lege, Guvernul respectă angajamentul luat la investitură de a se prezenta în fața Legislativului în primele șase luni, prin unul din mijloacele constituționale. El a arătat că Executivul a recurs la această procedură din necesitarea realizării unor obiective majore din Strategia națională de dezvoltare economică pe termen mediu, din Programul de guvernare și din Planul de acțiune pentru îndeplinirea acestui program.

Premierul Adrian Năstase nu crede că partidele din opoziție vor depune în următoarele trei zile o moțiune de cenzură împotriva Guvernului, ca urmare a asumării răspunderii în fața Parlamentului pentru proiectul de lege privind regimul investițiilor directe.

"O moțiune de cenzură poate porni, pînă la urmă, de la orice pretext și poate găsi oricînd în conținutul textului elemente de criticat. Personal, nu cred însă că va fi depusă o astfel de moțiune", a spus Năstase.

SE PREGĂTEȘTE UN NOU BAREM LUNAR DE IMPUNERE A SALARIILOR ȘI PENSIILOR

Ministerul Finanțelor va prezenta în ședința de Guvern de săptămîna viitoare proiectul de hotărîre privind stabilirea baremului lunar de impunere a salariilor și pensiilor valabil pentru semestrul doi al acestui an, a declarat agenției MEDIAFAX Maria Manolescu, secretar de stat în Ministerul Finanțelor.

"Noua grilă de impozitare va fi valabilă pentru semestrul II al acestui an, în condițiile în care Ministerul Finanțelor este abilitat să actualizeze în funcție de inflație acest barem", a precizat Manolescu.

Grila impozitului lunar aplicat salariilor și pensiilor, valabilă pentru primul semestru al anului 2001, prevede un nivel la deduceri personale de 1.099.000 lei și o sumă fixă neimpozabilă de care beneficiază pensionarii de 2.374.000 lei.

Conform baremului lunar de impozitare actual, valabil pentru primele șase luni ale acestui an, salariile pînă la 1.259.000 lei se impozitează cu 18%.

Pentru sumele între 1.259.001 lei și 3.090.000 lei impozitul lunar este de 226.620 lei plus 23% din ceea ce depășește suma de 1.259.000 lei. Sumele din salarii și pensii între 3.090.001 lei și 4.921.000 lei se impozitează cu 647.750 lei la care se adaugă 28% pentru ceea ce depășește suma de 3.090.000 lei. Veniturile din salarii și pensii între 4.921.001 lei și 6.867.000 lei se impozitează cu 1.160.430 lei plus 34% din ceea ce depășește suma de 4.921.000 lei.

Salariile și pensiile ce depășesc 6.867.000 se impozitează cu 1.822.070 lei plus 40% din ceea ce depășește 6.867.000 lei.

Av. Șerb Ramona - implicată într-un accident de circulație

Pe DN 7, în raza localității Conop, Șerb Ramona - Liliana (34 ani), din Arad, avocat, în timp ce conducea autoturismul Skoda Octavia cu numărul de înmatriculare AR-04-YWY, nu a adaptat viteza pe carosabilul umed și într-o curbă a pierdut controlul volanului, intrând frontal în parapet. În urma impactului a fost grav accidentat Șerb Mircea - Vichentie (53 ani), din Arad, pasager în autoturism.

Sinucidere!

A fost găsit spânzurat la domiciliul său din Căpruța, **Grigorciuc Ioan-Petru** (47 ani). Medicul legist venit la fața locului a constatat că este vorba despre sinucidere.

Momentul adevărului

TRICOTAJE INEU, ÎNTRE A FI, ORI A NU FI ÎN DIVIZIA C

Gata! A sosit ziua cea mare pentru ineuani! Astăzi, de la ora 16,00, pe stadionul CFR din Timișoara va avea loc meciul de baraj dintre Tricotaje Ineu și C. S. Vulcan, câștigătoarele Diviziei D, din Arad și Hunedoara.

În tabăra echipei din județul nostru domnește optimismul, dar acesta e ponderat, deoarece miza e foarte mare. Antrenorul Alexandru Gaica ne-a declarat, ieri, următoarele: **„Șansele de victorie sunt egale, va decide forma de moment. E clar, va fi un meci care pe care, mai ales că barajul se dispută într-o singură manșă. Cine va fi mai tare psihic are șanse importante să câștige. Am văzut echipa adversă, am studiat-o bine, dar nu ne-am pregătit în funcție de jocul ei. Este adevărat, ne-am luat ceva măsuri de precauție. Băieții sunt dornici de victorie și vor să facă tot ce le stă în putință pentru ca reușita să fie de partea lor."**

Cum primul unsprezece nu ne-a fost dezvăluit de tehnicianul celor de la Tricotaje Ineu, ne hazardăm să oferim noi o formulă probabilă de început. Așadar: Dulhaz-Herman, Jurcă, Weirer, Kocsis, Munteanu-Georgiu, Abrudean, Pap-Toderaș, Pantea.

Dincolo, C. S. Vulcan, care a câștigat oarecum lejer Divizia D - Hunedoara, în fața celor de la Dacia Orăștie, și a ieșit în semifinalele Cupei României, faza pe județ, eliminată de Retezatul Hațeg (5-2 și 0-3), crede că poate câștiga, în ciuda faptului că nu are nici un jucător cu nume în lot. Antrenorul echipei, Marcu Buzduga, i-a urmărit pe ineuani la meciul cu Frontiera Curtici, din Cupa României, dar și în campionat, la Pâncota. Buzduga a declarat: **„În acest fel, voi ști cum să tratez meciul de baraj, pentru a avea câștig de cauză. Sper să avem publicul timișorean de partea noastră, pentru că între Timișoara și Arad e o mare rivalitate."**

Așadar, cei de la C. S. Vulcan se cam ghidează după ce face Tricotaje Ineu și - practic - cere sprijin din partea spectatorilor de pe Bega. Dacă ar fi doar acestea la mijloc, barajul ar fi deja tranșat de ineuani. Primul unsprezece al celor de la C. S. Vulcan ar putea fi următorul: Mârșava-G. Barbu, Hlușmaniuc, Taloș, Trestian, Dodenciu-Iszak, Brănețiu, Banc-Chivu, Stanca.

Meciul va fi arbitrat de o brigadă timișoreană, avându-l la centru pe Tiberiu Lajos, arbitru din lotul „A".

Așadar, astăzi e momentul adevărului pentru Tricotaje Ineu. Va fi sau nu va fi în Divizia C formația antrenată de Alexandru Gaica? Răspunsul, peste doar câteva ore!

LEO SFÂRA

GALERIILE SE REUNESC

Membrii galeriilor „WEST FORCE" și „RED FIGHTERS", cât și cei care doresc să susțină echipa TRICOTAJE INEU la Timișoara, pentru meciul de baraj în Divizia C, o pot face **gratuit.**

Întâlnirea suporterilor va avea loc miercuri, 20.06, ora 13,30, în fața stadionului UTA, iar plecarea la Timișoara, la ora 14. Transportul se face cu autocarul, iar întoarcerea va fi imediat după terminarea meciului. Vă așteptăm în număr cât mai mare, pentru a purta echipa Tricotaje INEU spre victorie.

ZORAN ARSENOV

Halterofili „încărcați" de titluri naționale

La Galați s-au desfășurat zilele trecute Campionatele Naționale de haltere pentru juniori II. Competitorii cluburilor arădene Astra și CSȘ Gloria s-au „încărcat" de titluri, rezultatele fiind prezentate în rândurile de mai jos:

Feminin 36 kg, **Clementina Șefcsik** (Astra) - locul 1 la aruncat, locul 2 la smuls, locul 2 la total. Este elevă la Școala Generală Conop.

Masculin 36 kg, **Alin Cihărean** (Astra) - locul 3 la smuls. Elev la Școala Generală 13.

45 kg, **Csaba Blösz** (Astra) - locul 3 la smuls, locul 3 la aruncat, locul 3 la total.

50 kg, **Florin Veliciu** (CSȘ Gloria - Astra) - locul 3 la smuls, locul 3 la aruncat, locul 3 la total.

85 kg, **Pavel Cădariu** (CSȘ Gloria - locul 2 la smuls, locul 3 la aruncat, locul 2 la total.

+ 85 kg, **Eugen Călean** (CSȘ Gloria) - locul 2 la smuls, locul 2 la aruncat, locul 2 la total.

Halterofilii sunt pregătiți de Gheorghe Biriș (Astra), Adrian Crișan și Ioan Palcu (CSȘ Gloria).

A. HĂRȚĂU

PE SCURT, DE LA CSM CONAR

● Dana Dodean va avea paletă nouă

Întrucât paleta furată Danei Dodean, săptămâna trecută, laolaltă cu echipamentul sportiv nu a apărut, s-a găsit o soluție, prin intermediul Otiliei Bădescu - în vederea apropiatelor Campionate Europene. Bădescu va suna vineri în Germania, la reprezentanța „Butterfly", de unde va fi livrată sportivei o nouă paletă japoneză. Prețul va fi acoperit, desigur, de conducerea grupării arădene, singura problemă rămânând acomodarea Danei cu paleta, până la debutul competiției din Italia. Cât privește echipamentul, se încearcă procurarea unuia nou prin implicarea Federației.

● Atleții, în focul întrecerilor

Reprezentanții secției de atletism sunt angrenați în această săptămână în două concursuri - „naționalele" de tineret de la Alba-Iulia, unde Ovidiu Bonțe va participa la 20 km marș și Grand Prix-ul de la București pentru juniorii III, la care se va prezenta Marcela Iancu în probele de 400 m și 800 m.

A. HĂRȚĂU

La C. N. de juniori I

DOUĂ MEDALII PENTRU TENISUL DE CÂMP ARĂDEAN

În Capitală au avut loc în intervalul 11-16 iunie, Campionatele Naționale de tenis de câmp rezervate juniorilor I. Reprezentanții C. S. Astra Arad au izbutit să urce pe podiumul de premiere, după cum urmează: **Robert Kotroczo - locul 3 la simplu**, **Robert Kotroczo, Zoltan Buș - locul 3 la dublu**. Pe tabloul probei de simplu, Zoltan Buș a ajuns până în sferturile de finale. Antrenați de **Ionel Crișan**, sportivii sunt elevi ai Liceelor Economic (Buș) și German (Kotroczo). În curând, Kotroczo va deveni chiar bursier la Universitatea De Paul, din Chicago, având posibilitatea de a-și continua ascensiunea valorică.

A. H.

Polo

„CREMA" JUNIORILOR SE ÎNTÂLNEȘTE LA ARAD

De astăzi și până duminică, bazinul descoperit „Astra" găzduiește turneul secund din cadrul Campionatului Național de polo, rezervat juniorilor II. Participă cele mai bune echipe din țară la această categorie de vârstă: Triumf București, Dinamo București, CSȘ nr. 1 București, CSȘ nr. 6 București, Viitorul Cluj, Moldova și Astra Arad. Din păcate, datorită lipsei banilor, echipa Steaua București nu a putut să se prezinte la Arad.

Meciurile vor avea loc zilnic, de la ora 8,30 (prima reuniune) și 15,30 (a doua reuniune).

După primul turneu disputat în Capitală clasamentul se prezintă astfel:

1. Triumf	7	7	0	0	73-22	21
2. Dinamo	7	6	0	1	58-25	18
3. Steaua	7	5	0	2	50-22	15
4. CSȘ. nr. 1	7	4	0	3	49-45	12
5. Astra Arad	**7**	**3**	**0**	**4**	**49-51**	**9**
6. Moldova	7	2	0	5	50-70	6
7. CSȘ nr. 6	7	1	0	6	32-68	3
8. Viitorul Cluj	7	0	0	7	17-75	0

Etapa de astăzi (ora 15,30) programează jocurile: Moldova-Viitorul Cluj; **Triumf-Astra**; CSȘ nr. 1 - Dinamo; Echipa CSȘ nr. 6 - stă.

D. SCRIDON

BARAJE PENTRU „A"

Astăzi, de la ora 18, se dispută partidele tur ale barajului de promovare-menținere în Divizia A, la fotbal. La Baia Mare, FC din localitate întâlnește pe Foresta Suceava, în timp ce Farul Constanța primește vizita lui FCM Bacău pe terenul de la malul mării.

Partida de la Constanța va fi transmisă în direct de TVR1.

Jocurile retur sunt programate duminică, de la ora 17,30.

D. S.

În atenția viitorilor sportivi

Liceul cu Program Sportiv - Clubul Sportiv Școlar Arad, face înscrieri în clasa a V-a pentru anul școlar 2001-2002, la clasele de sport, pentru următoarele discipline sportive: atletism, baschet, caiac, gimnastică, handbal, înot, tenis de câmp. Numărul de locuri: 50 (două clase).

Actele necesare sunt cererea de înscriere, copie după certificatul de naștere și o adeverință medicală eliberată de medicul de familie. Înscrierile se fac la sediul C. S. Ș. Arad, str. Pictor Grigorescu nr. 12, tel. 251059 și la sediul Liceului cu program sportiv, str. Gării nr. 59, tel. 514926. Probele de aptitudini au loc în data de 28 iunie, la ora 8,00, la sediul C. S. Ș. Arad. Școlarizarea se va face în Arad. Informații suplimentare se pot obține la adresele menționate.

HANDBAL ȘCOLAR

În cadrul festivităților anuale desfășurate sub genericul „Sănătate prin sport", echipa de handbal fete a Școlii Generale Macea a câștigat turneul internațional disputat în localitatea Kevermes, învingând în cele două meciuri echipa gazdă, cu scorul de 12-8 și 14-2.

Vă prezentăm în continuare lotul câștigător antrenat de prof. Gheorghe Creț: Tenczer, Mihuța, Huber, Caciuc, Stai, Borbiro, Petrar, Godja, Șerban, Nemeș.

În cadrul acelorași manifestări s-a disputat și un meci de fotbal old boys între cele două localități.

SORIN CAZAN

CAMPIONATUL JUDEȚEAN „PROMOȚIE"

Seria A

Rezultatele ultimei etape: Vinga-Ususău 3-0 (f. j.); Sânpetru German-Zăbrani 4-2; Mailat-Munar 3-0 (f. j.); Viitorul Săvârșin-Secusigiu 1-1; Căpâlnaș-Cruceni 0-3 (f. j.); Frumușeni-Mănăștur 0-3 (f. j.); C. Săvârșin și Fântânele au stat.

Clasament

1. Zăbrani	26	18	4	4	102-34	58 (+19)
2. Sp. German	26	18	3	5	71-29	57 (+18)
3. Munar	26	16	4	6	72-35	52 (+13)
4. Secusigiu	26	14	3	9	65-53	45 (+6)
5. Vinga	26	13	6	7	63-37	45 (+6)
6. Mănăștur	26	12	3	11	85-49	39 (+3)
7. Ususău	26	10	6	10	54-40	36 (-3)
8. V. Săvârșin	26	8	9	9	45-53	33 (-6)
9.Cruceni	26	10	3	13	48-73	33 (-3)
10. Frumușeni	26	10	2	14	48-52	32 (-7)
11. Mailat	26	9	4	13	50-51	31 (-8)
12. Fântânele	26	8	6	12	51-71	30 (-9)
13. Căpâlnaș	26	7	0	19	30-113	21 (-15)
14. C. Săvârșin	26	1	3	22	27-121	6 (-33)

● Agronomia Șagu, Arkit Arad, Victoria Frumușeni și Banatul Căpâlnaș au fost excluse din campionat.

● Echipele Victoria Zăbrani și Foresta Sânpetru German au obținut promovarea în Campionatul Județean „Onoare".

Seria B

Rezultatele ultimei etape: Zimandul Nou-Horia 8-1; Sintea Mare-Glogovăț 6-0; Seleuș-Cermei 3-0 (f. j.); Dud-Covăsânț 0-3; Chereluș-Olari 3-0 (f. j.); Comlăuș-Agrișul Mare 0-3 (f. j.); Nadăș-Drauț 3-0 (f. j.)

Clasament

1. Zimandul Nou	26	17	6	3	78-30	57 (+18)
2. Covăsânț	26	18	3	5	72-25	57 (+18)
3. Sintea Mare	26	18	0	8	72-39	54 (+13)
4. Glogovăț	26	14	4	8	60-35	46 (+7)
5. Agrișul Mare	26	13	2	11	60-54	41 (-1)
6. Chereluș	26	12	4	10	52-49	40 (+1)
7. Horia	26	12	2	12	60-56	38 (+2)
8. Seleuș	26	11	4	11	56-46	37 (-2)
9. Cermei	26	11	4	11	52-66	37 (-2)
10. Drauț	26	9	2	15	28-49	29 (-10)
11. Dud	26	7	4	15	38-75	25 (-14)
12. Comlăuș	26	8	0	18	30-66	24 (-15)
13. Olari	26	6	4	16	42-88	22 (-17)
14. Nadăș	26	6	1	19	59-81	19 (-22)

● Echipele Fulgerul Comlăuș și Hidișana Drauț au fost excluse din campionat.

● Echipele Voința Zimandul Nou și Podgoreana Covăsânț au obținut promovarea în Campioantul Județean „Onoare".

Seria C

Rezultatele ultimei etape: Bârsa-Hălmagiu 3-0 (f. j.); Universitatea Sebiș-Bocsig 0-3 (f. j.); Hășmaș-Buteni 5-1. Meciul Dieci-Vârfurile nu s-a disputat, ambele combatante neprezentându-se la joc. Gurba și Lunca Teuzului au stat.

Clasament

1. Bocsig	22	16	4	2	67-35	52 (+19)
2. Hășmaș	22	14	2	6	72-34	44 (+11)
3. Hălmagiu	22	13	4	5	63-26	43 (+9)
4. Buteni	22	13	3	6	48-38	42 (+9)
5. Lunca Teuz	22	12	5	5	54-40	41 (+8)
6. Bârsa	22	11	1	10	46-49	34 (+1)
7. Dieci	22	10	3	9	49-46	33 (0)
8. Gurba	22	10	1	11	58-44	31 (-2)
9. Vârfurile	22	9	1	12	50-48	28 (-5)
10. „U" Sebiș	22	6	1	15	27-48	19 (-14)
11. Craiva	22	2	1	19	21-88	7 (-23)
12. Cil	22	0	2	20	13-84	2 (-31)

● Steaua Chisindia, Victoria Cil, Codrul Craiva și Unviersitatea Sebiș au fost excluse din campionat.

Echipele Olimpia Bocsig și Codrul Hășmaș au obținut promovarea în Campionatul Județean „Onoare".

***

Echipele Voința Munar, F. C. Național Sintea Mare și Explormin Hălmagiu vor disputa jocuri de baraj între ele pentru promovarea în Campionatul Județean „Onoare". În urma meciurilor de baraj vor promova două dintre formațiile amintite.

dialog
Distribuitor Autorizat

2900 Arad-România
magazin [illegible] parter
tel/fax: 057/212.262
mobil: 095/600.606
eMail: dectgrup@inext.ro

Profită acum de oferta noastră
noul abonament
Dialog Free
Comunici gratuit nopțile și duminică toată ziua.
Beneficiezi lunar de 120 de minute GRATUITE în rețea
și de tarif de 0,05$/min.*după consumarea acestora**.
Totul pentru numai 9$.

Phone Easy

Prin noi comunici ușor

***Ofertă valabilă în limita stocului disponibil

(C.A.)

s.c. COSMOVEST s.r.l.

B-dul Revoluției nr. 39-41 Magazin Ziridava Arad, România

OFERTA DE SEZON 500 000 lei

Mitsubishi Trium Astral

Pentru orice tip de abonament

4x 30 — 4 luni** câte 30 de minute gratuite pentru convorbiri în rețea, la toate abonamentele CONNEX

Noul telefon Ericsson A2628s compatibil WAP
ERICSSON cu doar 850.000 lei***!

5$ — Noul abonament promoțional CONNEX cu doar 5$ pe lună.

1¢ — CONNEX CENT, singurul abonament cu 1 cent pe minut în weekend****.

1s — Taxare la secundă***** pentru toate abonamentele CONNEX.

*În județele Arad, Bihor, Brașov, Cluj, Covasna, Harghita, Maramureș, Mureș, Satu-Mare și Sibiu.
Lunile I, II, III și XII. * Prețul telefonului include TVA. Valabil doar cu conectare la CONNEX, în limita stocului disponibil. ****Primele 500 de minute pe lună în weekend pentru convorbiri în rețea.
*****După primul minut al fiecărei convorbiri naționale. Tarifele nu includ TVA.

dealer autorizat CONNEX

(C.A.)

S.C. IATSA S.A. ARAD

Str. Ștefan cel Mare 2-4, telefon 287.366 sau 950

Singurul dealer autorizat al S.C. AUTOMOBILE DACIA S.A.

VINDE
- **DACIA BERLINĂ** an fabricație decembrie 2000
- **DACIA BREAK** an fabricație decembrie 2000
- **DACIA 1307** an fabricație decembrie 2000

DACIA Super Nova Confort Rapsodie Climă
Vinde

NOU Autoturism **DACIA Berlină DEDICAȚIE** sau **DACIA Break DEDICAȚIE**

NOU **DACIA SUPERNOVA EUROPA**

AUTOTURISMELE DIN GAMA DAEWOO
VĂ ANUNȚĂM CĂ PUTEȚI ACHIZIȚIONA ÎN LEASING SAU CASH

NUBIRA
MATIZ
MUSSO
CIELO
AVIA

PENTRU DACIA SUPERNOVA CLIMA
REDUCEREA ESTE DE **450 EURO.**

(2059135)

PYROSTOP

ARAD, Str. Banu Mărăcine nr. 1
Tel/Fax: 233281; 094-525048

Vă oferă:
- Sisteme de alarmă antiefracție și antiincendii
- Sisteme de televiziune circuit închis
- Sisteme de control acces
- Sisteme de interfonie pentru locuințe și birouri
- Geamuri TERMOPAN
- Mobilier din sticlă colorată
- Sticlă ornamentală realizată la comandă (C.A)

Monitorizarea sistemelor de alarmă prin dispeceratele ARCONS SECURITY și POMPIERII MILITARI

Societate comerciala VINDE

Ultracentral - zonă rezidențială
Clădire compusă din:
*** spații pentru birouri 430 mp suprafață construită**
*** spațiu pentru locuințe 170mp suprafață construită dotate cu:**
- centrală telefonică proprie, conectate la 8 linii telefonice exterioare Romtelecom, 4 linii telefonice exterioare Dialog 21 linii telefonice interioare, 2 aparate fax
- rețea de calculatoare compusă din 16 calculatoare și un calculator independent
- 2 copiatoare
- mobilier ultra modern import Italia
- centrală gaz echipată cu cazane Vaillant complet automatizată
- curte amenajată
- sistem de alarmă
- finisaje deosebite

Informații la telefon zilnic între orele 10 -16 **057 - 250880** (C.A.)

SCCA ARTEX ARAD

închiriază următoarele spații comerciale și de producție:
- **SPAȚIU PARTER BLOC 9 - Cl. A. Vlaicu,** în suprafață de 130 mp.
- **spațiu la imobilul „Fortuna" - Cl. A. Vlaicu nr. 165-169, ap. 5,** în suprafață de 155 mp.

Vinde
- mașini de cusut liniare Metalotehnica
- mașini de croit textile (Bandzic).

Informații la telefon 253.741, 255.695 sau la sediul societății din Arad, str. Ioan Vidu nr. 1-3.
(5927185)

Biroul executor judecătoresc Oprea Dan

Lipova, str. N. Bălcescu nr. 13

ANUNȚĂ VÂNZAREA LA LICITAȚIE PUBLICĂ
în data de 29.06.2001, ora 13,00 în Lipova, str. N. Bălcescu nr. 13, a imobilului situat în Vărădia nr. 319, compus din casă cu intravilan, 12.219 mp, proprietatea Mican Constantin și Mican Violeta, cu prețul de strigare de 400.000.000 lei.

Condițiile de licitație se pot consulta la sediul biroului.
(2059512)

Rosendaal

THERMOBANC TRANS S.R.L.
Societate româno-germană
Telefon 095-659.340

EXECUTĂ **LUCRARI DE**
- izolații termice industriale
- izolații termice în chimie industrială
- izolații termice construcții clădiri
- izolații termice la cald, la rece
- izolații termice fonice, acustice
- izolații de asigurare contra incendiilor
- închideri hale industriale, perimetrale
- izolații termice cu spumă poliuretanice
- camere frigorifice
- izolații cisterne și izoterme auto

ANGAJEAZĂ personal
- tinichigerie industrială
- desenator tinichigerie industrială

(5914445)

S.C. C.T.P. S.A. ARAD

ORGANIZEAZĂ SELECȚIE DE OFERTE
PENTRU VALORIFICAREA DEȘEURILOR DE FIER VECHI

provenit din casarea a 14 buc. vagoane de tramvai aprobate la casare conform Hotărârii C.L.M.

Ofertele se depun în plic închis până la data de 02.07.2001, orele 10,00.

Caietul de sarcini se poate cumpăra de la sediul C.T.P., Calea Victoriei nr. 35-37 Arad.

Relații suplimentare la telefon 221.912 int. 195 - Serviciul tehnic.
(2059516)

ROMMAT CONSTRUCTII

Specializat în comercializarea materialelor de constructii

Angajează:

DIRECTOR
Condiții:
- studii superioare
- experiență în domeniu
- permis de conducere cat. „B"
- cunoștințe operare PC (constitue avantaj)

INGINER CONSTRUCTOR
Condiții:
- experiență în domeniu constituie avantaj

** CV -urile se vor depune la sediul ELECTRICA SA, Calea Zimandului nr. 3*
** Se pot prezenta și candidații care au depus CV și au participat la selecțiile anterioare pentru ocuparea post ului de director* (C.A.

Candidații se vor prezenta pentru interviu luni în data de 25.06 la orele 14

DIRECȚIA DE MUNCĂ și SOLIDARITATE SOCIALĂ ARAD

organizează concurs în data de 28.06.2001, ora 10,00, pentru ocuparea următoarelor posturi:

1. AUDIT INTERN - 1 post
2. ȘEF SERVICIU ASISTENȚĂ SOCIALĂ - 1 post

Condiții: vechime 5 (cinci) ani în specialitate.

Depunerea dosarelor se va face până în data de 27.06.2001.

Informații la telefon 280.178.
(2059513)

SC EXPERT SA

lichidator al SC IZVORIN SA

anunță vânzarea, conform Legii 64/1995, prin licitație publică deschisă, cu strigare, a următoarelor active:

Activ **FERMA 5**, situat în afara loc. Arad (cca. 10 km), lateral de șoseaua Arad-Zădăreni, jud. Arad, compus din:
- clădiri și construcții speciale: barăci muncitori, șoproane metalice, grajd de cai, rezervor cu apă, puț forat.

Vânzarea bunurilor se face în bloc.
Prețul de pornire pentru activ este de 435.000.000 lei.
La prețul menționat se adaugă TVA.

Contravaloarea caietului de sarcini este de 500.000 lei.
Garanția pentru înscriere în licitație este de 10% din valoarea de pornire a activului.

Activul poate fi vizitat la cerere, la amplasamentul sus-menționat, în fiecare zi lucrătoare, între orele 9-13.

Licitația va avea loc la data de 11.07.2001, ora 12,00, la sediul Fermei 5, jud. Arad.

Caietul de sarcini poate fi achiziționat zilnic, la sediul SC EXPERT SA, Arad, str. Gen. Magheru, bl. 303, sc. B, et. 5, ap.17.

Înscrierile, achiziționarea caietului de sarcini și achitarea garanției de înscriere la licitație se pot efectua până la data de 11.07.2001, ora 9,00.

În caz de neadjudecare a activului, licitația va fi reluată în următoarea săptămână, în data de 18.07.2001.

Relații la sediul SC EXPERT SA, tel. 259.740, d-na Molnar Adriana, d-șoara Codilean Mariana.

(5927188)

S.C. EUROTRANS S.R.L.

VINDE
- FIER BETON - 8.500 lei/kg
- AUTOTRACTOARE ROMAN - în perfectă stare

CUMPĂRĂ
DEȘEURI DE FIER VECHI - cantități mari

Telefon: 093.404.010

(14542)

Societatea ADEVĂRUL S.R.L.

VINDE HÂRTIE pentru împachetat la prețul de **5.000 lei/kg**

Informatii la telefon **280.904**

S.C. AGROMEC CURTICI S.A.

Str. I. Mețianu nr. 1

VINDE:
- TEREN INTRAVILAN în suprafață de 4.200 mp pentru construcții locuințe sau obiective industriale
- AUTOTURISM DACIA 1310 BREAK, an fabricație 1991
- AUTOTURISM ARO 324, an fabricație 1996

Informații la sediul societății sau la telefoanele 464.442 și 095.505.192.

(5927189)

CEL MAI IEFTIN

Sunați la 285.555

TAXI REGAL

Pornire 4.990 lei

Tarif oraș 2900 lei/km

Tarif afară oraș 6000 lei/km

Angajăm:
- **DISPECERĂ** cu experiență
- **10 COLABORATORI** oferim reducere substanțială la reparația mașinii.

(c.b.)

AGENȚII DE PUBLICITATE

SEBIȘ

Primăria orașului Sebiș
- Agent publicitar **Ciolea Mirela**
- Program 8,00 - 15,00
- Telefon 420.303

LIPOVA

S.C. ELCOTRANS S.R.L. Lipova
- Str. Bălcescu Nr. 16,
- Telefon 561.426 sau Fax 563.091
- program 7,30-15,30

INEU

Primăria orașului Ineu
- agent publicitar **Carmen Țole**
- program 8,00 - 15,00
- Telefon 092-846765

NĂDLAC

„GYURIAN"
- str. Griviței Nr.58
- agent publicitar **Gyurian Bohuslav**
- Telefon 474.580

CHIȘINEU CRIȘ

Primăria orașului Chișineu Criș
- Agent publicitar **Mihaela Brândaș**
- Program 8,00 - 15,00
- Telefon 520.098

SÂNTANA

Bibliotecă
- Agent publicitar **Alexandru Victoria**
- Program: 8,00 - 15,00
- Telefon: 462471

GURAHONȚ

Primăria orașului Gurahonț
- Agent publicitar **Alexandru Herlău**
- Program: 8,00 - 15,00

PÂNCOTA

S.C. ELIDOR
- Str. T. Vladimirescu, nr. 34
- Agent publicitar **Cristina Mihălcuța**
- Program: 8,00 - 15,00
- Telefon: 466.213

CURTICI
- Str. Vasile Goldiș nr. 1
- (Magazinul HOBBYLAND)
- Program: 9,00 - 18,00

SĂVÂRȘIN

Magazinul alimentar Mixt „HANS AUTO"
- Str. A. Iancu Nr. 411
- Telefon: 557.339

CERMEI

Primăria Cermei
- Agent publicitar **Florica Nagy**

ȘOMOȘCHEȘ
- Agent publicitar înv. **Ioan Nagy**
- Telefon: 511.860

VÂRFURILE

MĂGULICEA
- Agent publicitar **Sida Voicu**
- Telefon 127

Informații telefon 280.904

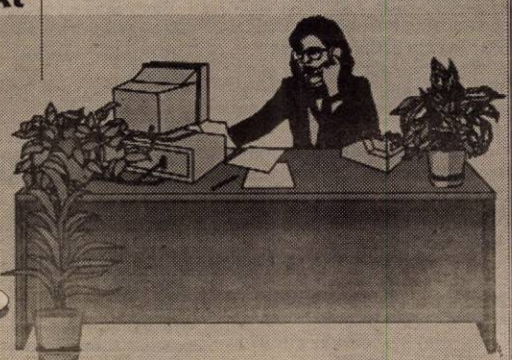

ANUNȚURILE se primesc în regim de urgență și pot să apară în ziarul „ADEVĂRUL" de a doua zi.

VÂNZĂRI APARTAMENTE O CAMERĂ

Vând garsonieră confort II, Calea 6 Vânători, etaj III, ocupabilă imediat. Telefon 222714, 218244. (13970)

Vând apartament 1 cameră, decomandat, balcon mare, et. II, central, preț 16.000 DM. Telefon 217224. (14062)

Vând garsonieră cf. II, îmbunătățită, et. IV, Confecții, convenabil. Telefon 256859, 095 513 320. (14402)

Vând urgent apartament una cameră, bucătărie, baie, contorizat, foarte spațios. Telefon 095 825 077. (14458)

VÂNZĂRI APARTAMENTE DOUĂ CAMERE

Vând apartament 2 camere central, la stradă, complet refăcut, preț avantajos. Telefon 211491. (14313)

Vând 2 camere Intim și Romanilor, 13.000 DM. Telefon 253364. (14332)

Vând apartament 2 camere, ultracentral, tot confortul. Telefon 092.836.821; 095.233.190. (14014)

Vând apartament 2 camere, confort I, Micălaca, bloc 340. Telefon 263402. (13927)

Vând apartament 2 camere Vlaicu. Informații telefon 270947, marțea, miercurea și joia, între orele 17-19, când poate fi și văzut, preț informativ 11.000 DM, negocaibil. Alte informații telefon 092.376.339. (14157)

Vând apartament 2 camere, parter, în spate la BCR. Informații telefon 092.274.848. (14252)

Vând urgent apartament 2 camere, parter, canalizare separată, gresiat, faianțat, zona Fortuna, preț 9.800 DM. Telefon 092 931 238. (14091)

Vând 2 camere Micălaca 105, ocupabil imediat, etaj 4, 2 balcoane. Telefon 092.606.527. (14349)

Vând urgent 2 camere, etaj 4, Piața Mică, confort II. Telefon 236021; 092.606.527. (14349)

Vând apartament 2 camere Confecții, bloc 10, sc. C, ap. 13, vizibil orele 16-20. Telefon 255974. (14357)

Vând apartament 2 camere, ultracentral, lângă Tribunal, posibilitate firmă, preț 58.000 DM, negociabil. Telefon 095 311 563. (14404)

Vând apartament 2 camere, localitatea Chișineu Criș. Informații telefon 057-520821. (14450)

Vând apartament 2 camere + garaj, zona 300. Telefon 263352, după ora 16. (14428)

Vând apartament în casă, 2 camere, hol, bucătărie, baie, șpaiț, pivniță, str. Cicio Pop nr. 15, ap. 2. (14483)

Vând (închiriez) apartament ultracentral, 2 camere, la casă, poziție excepțională, et. 2/2, gaz, termoficat, 35.000 DM. Telefon 095 432 551. (14496)

VÂNZĂRI APARTAMENTE TREI CAMERE

Vând apartament 3 camere Micălaca, zona Orizont, îmbunătățit. Telefon 094.577.066. (13949)

Vând apartament 3 camere, confort I, et. II, îmbunătățiri, 6 Vînători, lângă Autogară, 8.200 USD. Telefon 252079; 093.047.434; 222021. (14107)

Vând apartament 3 camere, central, renovat, spate Banc Post. Telefon 281124. (14233)

Ocazie! Vând 3 camere, ultracentral, et. I, îmbunătățiri, 39.900 DM. Telefon 270856. (13741)

Vând două apartamente semidecomandate, stil occidental, zona Miorița. Telefon 219381. (14269)

Vând apartament 3 camere, decomandate, 95 mp, două balcoane închise, bloc contorizat, Aradul Nou, 16.200 DM. Telefon 288346. (14282)

Vând apartament 3 camere, Podgoria, bun privatizare. Telefon 057 - 213394. (14335)

Vând urgent 3 camere, Vlaicu, Z-uri, etaj 4. Telefon 236021; 092.606.527. (14349)

Vând apartament 3 camere, lângă BILLA, modern, complet mobilat. Telefon 092.172.196. (13815)

Vând 3 camere, Bd. Revoluției 10, et. I, 2 băi, balcon 110 mp. Telefon 057-212372. (13667)

Vând apartament 3 camere, bl. 560, ap. 12, et. II, Micălaca, cu garaj, preț fix 20.000 DM. Telefon 289924, orele 8-16 sau 094 784 610, orele 8-22. (14167)

Vând apartament 3 camere, ultracentral. Informații telefon 256560, după ora 18. (13839)

Vând apartament 3 camere, Tricoul Roșu, negociabil 29.000 DM. Telefon 091 456 878. (14395)

Vând apartament 3 camere, ultracentral, 200 mp. Telefon 253132, 094 578 744. (14399)

Vând apartament 3 camere, parter, posibilitate spațiu comercial 2 poziții, contorizat, Micălaca 300, bl. 359, sc. A, ap. 2. Telefon 262740. (14411)

Vând apartament 3 camere, decomandate, Micălaca. Telefon 289259. (14412)

Vând apartament 3 camere, et. III (P+10), garaj și boxă, str. Făt Frumos nr. 39 (lângă Benzinăria Shell din Vlaicu). Informații după ora 18, telefon 242873. (14418)

VÂNZĂRI APARTAMENTE PATRU-CINCI CAMERE

Ocazie! Vând 4 camere, Miorița, et. II, 19.000 DM. Telefon 253364. (143329

Vând apartament 5 camere zona Polivalentă, preț 30.000 dolari. Telefon 093.506.150. (14245)

Vând apartament zona Boul Roșu, 4 camere, decomandat, îmbunătățiri, preț 30.000 DM. Telefon 285483, 093.611.949. (13972)

Vând apartament 4 camere, et. I, neîmbunătățit. Telefon 219733. (14448)

Vând apartament 4 camere, Micălaca 501, renovat, semimobilat, 25.000 DM. Telefon 219700. (14475)

VÂNZĂRI CASE

Vând casă vacanță Săvârșin, 3300 mp grădină. Telefon 256000, 094.928.511. (13964)

Vând casă în roșu P+1 cu grădină 625 mp sau 1250 mp, preț negociabil, Arad, Clujului, nr. 21. Telefon 251449. (14188)

Vând vilă mare, nouă, Calea Radnei. Telefon 094.540.216. (14223)

Vând sau schimb cu apartament plus diferență, casă în Chișineu Criș, str. M. Eminescu nr. 85. Telefon 522051, 094 863 893. (Ag. Criș.)

Vând casă comuna Covăsânț, cu grădină cu căpșuni. Telefon 094 939 567. (14038)

Vând urgent casă mare, Pârneava, preț 40.000 DM. Telefon 094 797 835. (14060)

Vând (schimb) chiar și în rate, casă cu pământ, comuna Semlac. Telefon 222932, 095.876.244. (14259)

Vând casă 3 camere, bucătărie, baie, apă, gaz, canalizare, singur în curte, grădină mare, str. Clujului, nr. 76. Telefon 282161. (14257)

Vând casă în Șiria. Informații telefon 094.705.840. (14256)

Vând casă mare compusă din 2 apartamente, în Pârneava. Telefon 094.555.452. (14332)

Vând casă în Galșa, nr. 49, comuna Șiria, jud. Arad, Toda Maria. (14344)

Vând casă cu grădină mare, în Călugăreni, 12 km de Arad. Informații telefon 212139. (14369)

Vând 2 case (aceeași curte), grădină mare, localitatea Secusigiu, nr. 145, telefon 218, familia Roșcolete. (14377)

Vând casă mare, atelier mare privatizare, Piața Pâncota. Telefon 466412. (9397)

Vând casă mare, grădină 80 ari, sat Nermis nr. 88, județul Arad. Telefon 057-272870. (11969)

Vând casă Bd. V. Milea, sobă teracotă, boiler, dulap, bibliotecă, scaune Nina. Telefon 281167, 094 619 790. (13684)

Vând casă singur în curte, posibilități privatizare, str. M. Kogălniceanu, nr. 19. Telefon 250552; 267405.

Vând casă, central, cu spațiu comercial amenajat. Telefon 279390. (13783)

Vând casă, grădină, vie, apă curentă, poziție bună, în Curtici. Telefon 464314. (13991)

Vând casă tip vilă, Păuliș, așezare-zonă deosebită, preț 37.000 DM. negociabil. Telefon 228041. (13999)

Vând casă cu 3 apartamente, ultracentral, curte și grădină. Telefon 252917. (14416)

Vând apartament la casă, zona Boul Roșu, str. Tribunul Axente. Telefon 270838, după ora 15, Pantya Livia. (14485)

Vând casă în Macea la Drumul principal nr. 993. Informații la nr. 1417. (14490)

Vând 2 case, în comuna Semlac. Informații telefon 094 132 327. (14487)

VÂNZĂRI SPAȚII

Vând gheretă în fața Spitalului Județean pe Calea Victoriei. Telefon 221936, 092 402 179. (14504)

Vând hală suprafața utilizabilă 151 mp, toate dotările, 15.000 DM. Telefon 280495. (12836)

Vând avantajos spațiu comercial sau producție, 540 mp, parter, bloc Șiria. Telefon 094.545.778. (14228)

Vând spațiu comercial ștrand Neptun, 400 mp, toate dotările. Telefon 092.826.526. (14028)

Vând spațiu comercial în Grădiște, principală, ultramodern amenajat. Telefon 213353. (14045)

Vând spațiu comercial 140 mp, zona III Micălaca. Telefon 094 764 597. (14392)

Vând urgent gheretă comerț, Câmpul Liniștii. Telefon 095 825 077. (14458)

VÂNZĂRI TERENURI

Vând 2,45 ha teren agricol, zona Aradul Nou. Telefon 275320, între orele 15-20. (14427)

VÂNZĂRI AUTO

Vând AUDI 80 (butoiaș), înmatriculat C.I.V., an fabricație 1990, ABS, închidere centralizată cu telecomandă, servodirecție, scaune cu încălzire proprie, catalizator, geamuri cu închidere automată, oglinzi automate, trapă, rezervă jenți de iarnă, stare perfectă de funcționare. Telefon 092.303.709.

Vând VW Passat TDI, an 1998, 135.000 km originali, full extrase, impecabil, 26.400 DM negociabil. IMPORTANT - se poate cumpăra și în leasing. Telefon 094.248.933; 223004; 216570. (14246)

Vând MOTOARE DIESEL (Turbo) EUROPENE, garanție, act vamal. Telefon 093.570.094. (14455)

Vând Renault 18 înmatriculat, CIV, 1300 DM; Dacia 1300, 850 DM. Telefon 286211. (14400)

Vând AUTODUBĂ IVECO 3,5 t. Vând Dacia 1310. Telefon 093 253 651. (14422)

Vând DACIA 1310. Telefon 093 253 651. (14422)

Vând 2 autoîncărcătoare MF fată cupă, spate excavator, stare foarte bună, preț informativ 11.000 dolari și 6.000 dolari. Telefon 094.566.793. (14261)

Vând combină recoltat C14, stare excepțională. Telefon 237037. (13720)

Vând ARO 244 D, din 1992. Telefon 057 - 250250 sau 096.250.251. (14350)

Vând Dacia 1310, an fabricație 1999, 5.300 DM. Telefon 057-240064. (13401)

Vând Ford Transit persoane, semiînălțat Diesel, persoană fizică. Telefon 092.172.196. (13815)

Vând Mercedes 200 Diesel, an 1992, persoană fizică. Telefon 092.172.196. (13815)

Vând BMW 318i, 1987, stare foarte bună, adus recent, fără urgină, neînmatriculat, 1.750 DM. Telefon 094 393 044, 095 490 141. (14389)

Vând ESPERO 1,5 benzină, 16V, an 1996, aer condiționat, alarmă cu închidere centrală, înscris persoană fizică, 7.900 DM, fix. Telefon 092 295 353. (14390)

Vând Dacia 1310, an 1989, cu CIV și nr. noi, 1.400 DM. Telefon 534340. (14419)

Vând Mercedes E200 Diesel, fabricat 1993, recent înmatriculat pf, preț 13.800 DM. Telefon 095 455 715. (14417)

Vând Peugeot J5, perosană fizică, an 1985, motor defect, 3.900 DM. Vând VW Golf III, an 1993, 1,6 benzină, 7.800 DM, fără vamă. Telefon 092 577 502. (14414)

Vând Nissan Datsun Diesel, 1.000 DM, negociabil. Telefon 514054. (14410)

Vând remorcă 7 t. Telefon 095 368 761. (14394)

Vând Renault 25 TD, înmatriculat pf, CIV, numere noi, preț 4.500 DM. Telefon 095 664 589. (5552851)

Vând Peugeot 206XR Diesel, fabricat 2001, non-airbag, climă, închidere centralizată, direcție servo, radiocasetofon, ABS. Informații telefon 057-258033, zilnic orele 17-21. (14386)

Vând ARO 320, an 1991, motor Brașov. Telefon 095 281 139. (14385)

Vând camion MAN 19.361 U + remorcă. Telefon 468619, 092 629 646, 092 239 241. (14396)

Vând camion Star 1142 (Polonia) + remorcă. Telefon 468619, 092 629 646, 092 239 241. (14396)

Vând combină Claas Mercator, masa 3,60 m, combină recoltat porumb pe 2 rânduri și combină recoltat porumb pe un rând. Telefon 094 600 296, 216350. (13616)

Vând combină recoltat C14, stare excepțională. Telefon 237037. (14446)

Vând urgent remorcă tip Satu Mare, numere noi, CIV, stare bună, 750 DM. Informații localitatea Șepreuș nr. 1198, Hîlea. (14445)

Vând Renault Megane Diesel, 1.900 cmc, fabricație 1998, 5 uși, albastru metalizat, recent adus. Telefon 283666, 092 226 344. (14424)

Vând Dacia 1300, starwe de funcționare, CIV, numere noi, preț 600 DM, preț fix. Telefon 210811, 095 265 278. (14457)

Vând tractor Universal 650, mașină semănat porumb și plug. Telefon 464537. (14452)

Vând motor Mercedes 5000 cmc Diesel. Telefon 095 255 070. (14476)

Vând Opel Vectra, fabricație 98, DTi, 100 cp, argintiu, full extra. Telefon 095 255 070. (14476)

Vând Dacia 1304 camionetă, stare foarte bună, an fabricație 11.1998, 4.900 DM. Telefon 094 856 975. (7253272)

Vând Dacia 1310 (1982) și remorcă. Telefon 094 577 855 (14488)

Vând AUDI 80 DIESEL, an 1980, 1600 cmc, roșu, persoană fizică, RAR 2002, stare bună, la numai 2.800 DM. Telefon 057-272958; 092.823.710. (15551)

Ocazie! Vând ieftin combină Claas Mercator 3m. Telefon 460044; 095.531.952. (15556)

VÂNZĂRI ELECTRO

Vând TV color, telecomandă, 66 cm, 800.000 - 1.200.000 lei. Telefon 211491. (14313)

Vând CONGELATOR VERTICAL, cu rafturi și ușă transparentă. Telefon 093 253 651. (14422)

Vând CASE MARCAT FISCALE și CÂNTARE ELECTRONICE, omologate. Telefon 282829; 272727. (f. 2059369)

Vindem COMPUTER 486 complet 1.600.000 lei. Telefon 280260, 094.552.226, orar: 10-18. (14455)

Vindem Computer - Compaq Pentium 1- 100 MHZ 16 RAM HDD 600 MB monitor 14 color, tastatură, mause, 280 DM, stoc limitat. Telefon 280260, 094.552.226, orar: 10-18. (14455)

Vând TV LG diferite modele, noi, import Germania, preț interesant. Telefon 280260, 094.552.226, orar: 10-18. (14455)

Vând TELEVIZOARE second-hand, prețuri foarte avantajoase. Telefon 280260, 094.552.226, orar: 10-18. (14455)

Vând TELEVIZOR (telecomandă, teletext, stereo), diagonala 37-67 cm, toate carcasă plastic, prețuri convenabile. Telefon 259339, 094.706.321. (13418)

Vând MAȘINI SPĂLAT AUTOMATE, modele noi, prețuri între 1.950.000 și 4.000.000 lei, ofer garanție și post garanție, la toate piesele. Telefon 259339, 094.706.321. (13418)

Vând: FRIGIDER, COMBINĂ FRIGORIFICĂ, RĂCITOR, CONGELATOR, LADĂ FRIGORIFICĂ aduse din Germania. Oferim garanție și post garanție, prețuri negociabile. Telefon 259339, 094.706.321. (13418)

Vând VITRINE FRIGORIFICE orizontale, capacitate 750 lt și 500 lt, consum redus energie, ofer garanție. Telefon 259339, 094.706.321. (13418)

Vând IMPRIMANTE MATRICIALE A/N, la numai 50 DM, negociabil. Ofer garanție. Telefon 259339, 094 706 321. (13418)

Vând TV color diagonala 37-51 cm, frigidere, congelatoare, combine și lăzi frigorifice, garanție, prețuri foarte bune, zilnic orele 9-21. Telefon 057 - 274600. (12077)

Vând expresouri cafea profesionale, garanție, preț avantajos. Telefon 092.962.123. (13145)

Vând televizoare color cu telecomandă și garanție. Telefon 219365, 093 380 028. (13965)

Vând televizoare color: Philips, Nokia, Grundig, telecomandă, teletext. Telefon 264004. (14162)

Vând mașini spălat automate, combine frigorifice, televizoare color, diferite modele, garanție. Telefon 251392. (14161)

Vând telefoane celulare Nokia 5110, Alcatel DB, nou, Siemens C.25, Trium, Ericson 628,Telital GM 220E, nou. Telefon 096.714.246. (14303)

Vând case marcat fiscale Olivetti fără abonament, 8.550.000 lei. Telefon 284900. (13579)

Vindem televizoare color, telecomenzi noi, garanție 6 luni, orele 9-19. Telefon 244904. (12517)

Vând diferite TELECOMENZI pentru televizor (185.000 lei), video, satelit; componente electronice. Telefon 092.368.868; 095.794.894; www.telecomanda.ro. (13332)

VÂNZĂRI DIVERSE

Vând FĂINĂ import Ungaria și tărâțe. Telefon 094.507.265. (14264)

Vând PLASĂ GARD ZINCATĂ, toate dimensiunile, 19.000 lei/ kg, str. V. CONTA nr. 1, telefon 273862; str. VRABIEI nr. 4, telefon 289997. ORAR: luni-vineri 8-17, sâmbătă 8-13. (14442)

Vând CUIE; PLASĂ RABITZ; TABLĂ DECAPATĂ 0,4 și 0,8 ; TABLĂ ZINCATĂ 0,4, electrozi sudură supertit Ductil Buzău, SÂRMĂ NEAGRĂ și ZINCATĂ, SÂRMĂ GHIMPATĂ, str. Vasile Conta, nr. 1. Telefon 273862, 289997, 094.289.997. (13065)

Vând FIER BETON, 9.000 lei/kg, str. Independenței nr. 7, Bujac. Telefon 273785; 095.320.938.

Vând urgent varză, en-gros. Telefon 094 536 835. (14414)

Vând MOBILIER COMERCIAL, CÂNTARE mecanice și electronice. Telefon 093 253 651. (14422)

Vând MICROBUS MERCEDES 207, neînscris, motor Renault 12 și filodendron mare. CUMPĂR talon pentru Ford Tranzit. Telefon 228233, 095 116 780.

Vând cazan baie și cazan fontă (pentru fierbere). Telefon 257231.

Vând ROLETE PLASTIC import, ROLETE lemn de tei, JALUZELE. Telefon 059-478503, 095 594 415. (13701)

Vând BOLȚARI TERMOIZOLATORI zgură sau beton, 16 modele, PAVELE, BORDURI, etc. Telefon 095 634 885. (13374)

Vând BOLȚARI TERMOIZOLANȚI, diferite dimensiuni, FOARTE CONVENABIL. Telefon 094.507.339, 275551. (13526)

Vând colțare, canapele. Telefon 286069; 094.604.016. (13010)

Vând BCA, blocuri ceramice, ȚIGLĂ 10 modele, UȘI, FEREȘTRE, PAL, placaj, PFL, bitum, carton asfaltat, cărămidă, teracote, plăci azbociment, var, ciment, la cantități mai mari asigurăm transport, str. Pădurii nr. 69. Telefon 211272, orele 8-17. (14120)

Vând BETON. Asigur TRANSPORT. Telefon 094.855.838. (13951)

Vând NISIP și BALAST la domiciliul clientului. Telefon 261946; 259556. (14186)

Vând garaj autorizat, metalic, Micălaca, 2.000 DM. Telefon 219187; 095.457.260.

Vând făină import Ungaria, BL. 80, preț 5.700 lei. Telefon 092.249.495. (14221)

Vând termoteci Radiant, import Italia, rate fără avans. Telefon 093.463.567. (14236)

Vând făină ambalată saci de 50 kg, tip 550, 6500 lei/kg și tărâțe 4.200 lei/kg. Telefon 462342. (7253209)

Vând LEMNE FOC, NISIP, BALAST, la domiciliu. Telefon 214010. (14301)

Vând termoteci Vaillant, Yunkers (400-600 DM), convectoare pe gaz (150-200 DM), garanție 2 ani. Telefon 095.239.544.(14308)

Vând EUROBOLȚARI TERMOIZOLABȚI certificat calitate 300x250x200, 6.500 lei/bucata, 1 mc - 435.000 lei. Telefon 281491, 092.381.750. (14268)

Vând mobilă combinată Camix și un dulap 2 uși. Telefon 095.787.388; seara 267516. (14333)

Vând 2 butelii galbene. Telefon 234002, după ora 13. (14354)

PUI DE ȘIRIA! Vindem populațieie în limita stocului, la ferma din ȘIRIA, vineri 22 iunie 2001, orele 14-18, sâmbătă 23 iunie 2001, orele 7-15, PUI VII DE CARNE, de cca 700 g. (14342)

Vând masă extensibilă 12 persoane și dulap bucătărie. Telefon 230508. (14365)

Vând mașină de feliat pâine, mașină de fabricat cornuri. Telefon 094 600 296, 216350. (13616)

Vând mașină de cusut marca Zingher. Telefon 272603. (14243)

Vând vitrină frig germană de 1,80 m; dulap frig; cântar cu ecran; fyraje combinate granulate din Ungaria pentru pui, porci. Telefon 285229. (14271)

Atenție investitori! Vând fermă zootehnie, compusă: 8 grajduri, pe suprafață de 5 ha, îngrădit, turn apă, curent trifazic, preț 175.000 DM, negociabil. Telefon seara 057-279342, 095 490 141, 0049-8285928689. (14389)

Vând țevi zincate 1 1/2 țoli x 6 m, 10 buc; stâlpi pentru gard, din metal, 3 țoli x 2,5 m, 20 buc, cu mustăți sudate pe ei; cazan de țuică cu răcitor inox; ștraf pentru un cal; sfărmătoare pentru știuleți cu ladă. Telefon 264113 sau 468879. (14413)

(Continuare în pagina 15)

(Urmare din pagina 14)

Vând uşi şi geamuri din lemn, diferite mărimi; maşină de îngheţată marca Carpigiani, italaină; pian, preţ convenabil. Telefon 056-198994 Timişoara, 210226 Arad. (14408)

Vând rezervoare motorină 10.000, 20.000, 30.000 lt. Telefon 468619, 092.629 646, 092 239 241. (14396)

Vând UŞI şi GEAMURI în stare bună. Telefon 094 784 443. (14454)

Vând sârmă zincată, 500 kg, 17.000 lei/ kg. Telefon 264807. (14469)

Vând urgent garaj autorizat, 6 Vânători. Telefon 095 825 077. (14458)

Ocazie! Vindem minibibliotecă cu canapea inclusă, convenabil. Telefon 219219, 095 258 311. (14456)

Vând ţiglă Jimbolia, veche. Telefon 094 577 855. (14488)

PUI VII DE ŞIRIA, vindem populaţiei, cca 700 gr, preţ acceptabil. Telefon 094 870 524. (14506)

Vând avantajos MĂRCI GERMANE. Telefon 287058. (15546)

CUMPĂRĂRI TERENURI, IMOBILIARE

Cumpăr apartament 3 camere, zona Miorita-Micălaca. Telefon 279656, 222620. (14504)

CUMPĂRĂRI ELECTRO

Cumpăr frigider, ofer aprox. 50-60 DM. Telefon 273965. (14151)

CUMPĂRĂRI DIVERSE

Cumpăr vaci bătrâne, juninci şi viţei. Telefon 057 - 250866; 095.681.191. (13978)

Cumpăr scândură din demolări (tavane, podele, erc), preţ 1.500.000 lei/mc sau la schimb cu scândură nouă. Telefon 094.608.032. (13949)

Cumpăr porci graşi şi vite pentru sacrificare, Arad. Telefon 057 - 287723. (13944)

Cumpăr PORCI GRAŞI peste 100 kg, localitatea MÂSCA, nr. 307, preţ 36.000 lei/kg. Telefon 057 - 531497, 094.774.649. (14037)

Cumpăr TĂURAŞI şi VIŢELE peste 400 kg, preţ 25.000 lei/kg. Telefon 057-531497, 094.774.649. (14037)

Cumpăr tăuraşi peste 120 kg. Telefon 254832. (14072)

Cumpăr deşeuri de fier vechi în cantităţi mari, la preţuri avantajoase. Telefon 093.404.010. (14187)

Cumpăr grâu panificaţie, cantităţi mari, 3800 lei/kg. Telefon 462342. (7253209)

Cumpăr vaci, viţele, tauri. Telefon 288968, 092.941.123. (14234)

Cumpăr GRÂU PANIFICAŢIE cantităţi mari, plata pe loc; VÂND TIRÂŢE calitate, stoc limitat. Telefon 276477. (14383)

Cumpăr porci între 70-160 kg, vită adultă şi tineret pentru sacrificare, plata pe loc. Telefon 092.957.433. (14364)

Cumpăr ceas de mână, deosebit, bărbătesc. Telefon 094 784 443. (14454)

CERERI ŞI OFERTE DE SERVICII

GEAD PRODIMPEX angajează PERSONAL calificat: MAŞINISTE cusut şi subţiat; CROITORI; MECANIC, profil încălţăminte, precum şi TINERI pentru CALIFICARE la locul de muncă. Telefon 093.955.818. (14205)

CALZATURIFICIO FULVIA angajează MAŞINISTE ÎNCĂLŢĂMINTE; 2 CROITORI PIELE. Asigurăm salarii avantajoase, bonuri masă, transport gratuit. Telefon 216572, sau Complex Rusco, Hala S. (14042)

Angajăm VÂNZĂTOARE cu experienţă pentru magazin alimentar. Telefon 289300. (14405)

SOCOM „PIELARUL" str. Ghiba Birta, nr. 16, angajează CONFECŢIONERE feţe încălţăminte (la maşini de cusut); plata în acord individual. Informaţii telefon 250429; 221835 sau birou personal, între orele 7,30 - 15. (2059501)

Angajăm CONFECŢIONERE cu experienţă croitorie serie, salarizare bună. Telefon 211214. (13510)

SC INDUSTRIA CARPAT angajează FEMEI pentru CONFECŢIONARE NASTURI, str. Poetului nr. 1C (UTA), miercuri, orala 12-17. (14397)

Angajez VÂNZĂTOARE pentru magazin alimentar. Telefon 240410. (14437)

Restaurant TAVERNA ROMANĂ angajează OSPĂTARI cu experienţă. Telefon 092 257 422. (14439)

SC EXCLUSIV AL PLAST SRL angajează personal calificat în domeniul tâmplărie PVC şi aluminiu. Interviurile 22 iunie 2001, ora 10, la sediul firmei, str. Pădurii 91A. Telefon 210280. (14449)

Angajăm REPREZENTANŢI VÂNZĂRI şi MUNCITORI pentru producţie de materiale publicitare. Telefon 213315. (14467)

Angajăm OSPĂTARI CALIFICAŢI. Relaţii telefon 214401. (14463)

TOP SECURITY ARAD, Piaţa Sârbească 1, telefon 281410, 280228, angajează ELECTRONIŞTI pentru sisteme de alarmă. (14462)

SC SMO SRL, benzinărie, angajează personal pentru magazin şi staţie carburanţi. Condiţii; vârsta sub 30 ani, cunoştinţe minime calculator. Interviul azi, 20 iunie 2001, ora 16, la sediu, str. A. Şaguna nr. 99-101. (14461)

Angajez ZUGRAVI, ZIDARI şi NECALIFICAŢI, program prelungit. Telefon 095 606 702. (14474)

Angajez ASISTENTĂ MEDICALĂ. Relaţii telefon 253406. (14478)

Angajez ZIDARI şi NECALIFICAŢI. Telefon 282017. (14479)

Angajăm SECRETARĂ. Telefon 280347. (14482)

Angajăm ZIDARI şi NECALIFICAŢI pentru lucru pe şantier. Prezentarea pe str. Viorelelor nr. 1, Micălaca, zilnic, orele 17. (14499)

PRESTĂRI SERVICII

CLIMA SERVICE vinde, repară, montează APARATE AER CONDIŢIONAT pentru autoturisme-locuinţe. Telefon 284857. (14209)

„SILDOR PROD" execută reparaţii FRIGORIFICE; comercializează şi montează AER CONDIŢIONAT. Se acordă garanţia lucrării. Transport gratuit! Telefon 057 - 270622. (c. 277)

Executăm INSTALAŢII de ÎNCĂLZIRE şi SANITARE, asigurăm PROIECTARE, GARANŢIE, asistenţă post garanţie. Telefon 095.614.154.

„AUTOMATIC SERVICE" repară maşini spălat automate, domiciliu. Telefon 259146; 094.241.398. (14334)

EXECUT CONSTRUCŢII: tencuieli, faianţări, zugrăveli, instalaţii sanitare-încălzire. Telefon 567269. (14318)

ŞCOALA DE ŞOFERI, col. RUSU LUCIAN, face înscrieri. Telefon 283696. (13737)

EXECUTĂM: izolaţii, acoperişuri, placăm: gresie, faianţă, instalaţii, construcţii. Telefon 275077. (14326)

DIVERSE

Pierdut „CEMT" NR. 00290, eliberat în TURCIA, pentru Firma „ERDAL ILHAN". Informaţii la telefon 094.920.541. Ofer RECOMPENSĂ. (14534)

OFER VALUTĂ avantajos, garanţii imobiliare. Telefon 093 030 264. (9337)

Tămăduitoarele harului sfânt SOMNA şi LUCIA, aflându-se la Arad, la cererea oamenilor pentru a ajuta cu leacuri din India, ajută în orice domeniu, dezleagă cununii, spor în afaceri, dragoste, potenţă, argint viu, lecuiesc boli incurabile, rezolvăm urgent epilepsia, beţia. Telefon 095 693 668. (13760)

Vestita şi renumita clarvăzătoare RAMONA, prezice prezentul, trecutul, viitorul, leagă şi dezleagă boală, reuşită, dragoste, tot ce se numeşte farmece. Menirea mea este de a face bine oamenilor care mă caută. Sunaţi la nr. 096.454.168. (14363)

OFER VALUTĂ ÎMPRUMUT, avantajos, garanţii imobiliare. Telefon 093 031 343. (14401)

Celebra tămăduitoare VALI este prezentă în Arad. Sunt Veronica. Pe această cale aduc mii de mulţumiri doamnei VALI că mi-a lecuit soţul de beţie şi impotenţă. Ea mai poate face: vindecă boli de piele, epilepsie, impotenţă, scoate argintul viu, dezleagă cununii, aduce spor în afaceri, linişte în casele oamenilor şi multe altele. Cei cu probleme apelaţi la telefon 094 288 220, 263287. (14384)

SC INDUSTRIA CARPAT BUTONS SRL doreşte să obţină autorizaţie de mediu pentru funcţionare în Arad, str. Poetului nr. 1C. Contestaţiile se pot depune la Inspectoratul de Protecţia Mediului Arad, Bd. Dragalina nr. 16. (14398)

SC ALCOA FUJIKURA SRL doreşte să obţină autorizaţie de mediu pentru sediu administrativ din Chişineu din Chişineu Criş, str. Înfrăţirii nr. 108. Eventualele contestaţii se pot depune la Inspectoratul de Protecţia Mediului Arad, Bd. Dragalina nr. 16. (14432)

Farmacia SC SENSIBLU SRL Arad 1, Bd. Revoluţiei nr. 43 şi SC SENSIBLU SRL ARAD 2, Bd. Revoluţiei nr. 93, solicită, autorizaţie de mediu. Eventualele contestaţii se pot depune la Inspectoratul de Protecţie a Mediului Arad, Bd. Dragalina nr. 16. (14466)

S.A. ROMAG OLARI vinde COMBINĂ SEMA 12M, preţ convenabil. Telefon 094 797 360. (14472)

SIMONA din Lipova, sincere mulţumiri doamnei TAMARA pentru ajutorul şi răbdarea care mi-a acordat-o de a mă VINDECA de o boală incurabilă pe piele. TAMARA poate desface orice este legat de FARMEC MALEFIC. Dezleagă şi leagă cununii, face SPORUL CASEI, ajută în AFACERI şi multe altele. Apelaţi cu încredere, telefon 093.421.156. (15560)

CITAŢII

BABĂU OLGA domiciliată în Horea nr. 144, este citată la JUDECĂTORIA ARAD pentru 25 iulie 2001, în proces de divorţ. (14477)

TURISM

NOU! MARI REDUCERI DE PREŢURI!

ATLASSIB

Călătoreşti cu autocarele noastre moderne, în EUROPA: GERMANIA, AUSTRIA, FRANŢA, ITALIA, SUEDIA (plecări zilnice), BELGIA, OLANDA, DANEMARCA, ANGLIA, FINLANDA, NORVEGIA, SPANIA, PORTUGALIA, UNGARIA, IUGOSLAVIA.

NOU! Reduceri suplimentare pentru: elevi, studenţi, pensionari şi grupuri. Bd. Revoluţiei nr. 35, telefon 251871, 252727; Autogară, telefon 270562. O poartă deschisă spre Europa! (c. 341)

„Pletl"

vă oferă zilnic spre GERMANIA:

PASSAU, REGENSBURG, NÜRNBERG, HEILBRONN, STUTTGART, KARLSRUHE, HEIDELBERG, WÜRZBURG, FRANKFURT, GIESSEN. Nou!!! De la 1 IULIE 2001: PFORZHEIM, AUGSBURG, MÜHLDORF, LANDSHUT, DEGGENDORF. Transport cu plecare din KARLSRUHE, spre: FRANŢA, SPANIA şi PORTUGALIA. Servicii: călătorie în autocare noi, moderne; 2 bagaje gratuite; însoţitoare de bord; o masă caldă în UNGARIA. Informaţii şi înscrieri la Agenţiile PLETL: Arad - telefon 057 - 252291; LIPOVA, telefon 057 - 561377; 057 - 563011; TIMIŞOARA, telefon 056 - 200119; LUGOJ, telefon 056 - 359651; REŞIŢA, telefon 055 - 224904. (c)

SCHIMBURI

Schimb garsonieră, confort I, Vlaicu Z-turi + diferenţă cu apartament 2-3 camere, aceeaşi adresă. Telefon 273487, seara. (14193)

ÎNCHIRIERI

Ofer spre închiriere SPAŢIU COMERCIAL AMENAJAT, 58 mp, Bd. Revoluţiei 35 (fosta 30 Decembrie, lângă Optica), 12 dolari/ mp. Telefon 095 873 086. (13691)

Ofer spre închiriere apartament ultracentral, 3 camere, mobilat, etaj I. Telefon 285633. (13980)

Ofer spre închiriere spaţiu comercial, str. Meţianu. Telefon 285777, 094.191.507. (13948)

Închiriem clădire nouă, 200 mp, pentru sedii firme, etc. 5$/mp. Telefon 281124. (14233)

Ofer spre închiriere spaţiu ultracentral (55 mp), ideal pentru sediu firmă, cabinet avocat, medical. Telefon 280764. (13905)

Caut spaţiu de închiriat în Arad, între 800 - 1000 mp. Telefon 256319, 093.572.223. (14273)

Ofer spre închiriere apartament (ne)mobilat. Telefon 210555. (14315)

Caut urgent să închiriez garsonieră sau apartament (ne)mobilat; ofer 100-200 DM. Telefon 210255. (14315)

Caut urgent să închiriez casă şi mai micuţă, la preţ rezonabil, Pecica. Telefon 092.409.927. (14323)

Ofer spre închiriere apartament central, 3 camere, mobilat, 80 dolari/lună, anticipat. Telefon 221553. (14343)

Ofer avantajos spaţiu pentru închiriat: nunţi, botezuri, zile festive, etc. Telefon 286176. (11618)

Ofer spre închiriere spaţiu comercial, str. Eminescu, nr. 4. Telefon 092.588.715. (13204)

Închiriez 2 camere, curte, service, pentru spaţiu comercial, pe str. Petru Rareş, nr. 98. Telefon 218198, 094.261.683. (14284)

Constanţa/ particular închiriez pentru vacanţă casă liberă, 2 camere, baie, bucătărie, complet dotată, situată în zona Bd. Mamaia, aproape de mare. Informaţii telefon 093 325 263. (14420)

Ofer spre închiriere garaj Micălaca. Telefon 095 368 761. (14394)

Dau spre închiriere pe termen lung, 2 camere, baie, antreu. Telefon 280153. (14441)

Caut să închiriez spaţiu comercial RECONS, prin asociere în participaţiune. Telefon 282829. (f.)

Ofer spre închiriere una cameră la bloc cu acces la baie şi bucătărie. Telefon 263932. (14470)

Închiriem maşini frigorifice pentru nunţi şi spaţii comerciale pentru depozit, magazin, buirouri, producţie. Telefon 280263. (14471)

Primesc fată în gazdă, central. Telefon 234445. (14481)

Ofer spre închiriere garaj central. Telefon 234445. (14481)

Ofer închiriere garsonieră, zona 300, confortabilă, 120 DM, anticipat. Telefon 281195. (14486)

Ofer închiriere apartament 2 camere, lângă Teatru, 200 dolari, anticipat. Telefon 281195. (14486)

PIERDERI

Pierdut carnet şomaj eliberat de DMPS Arad, pe numele Covaci Mihai. Îl declar nul. (14409)

Pierdut legitimaţie eliberată de SC IMAR SA pe numele Maxinan Ioan-Mircea. O declar nulă. (14433)

Pierdut CEC nr. 183083 pe numele Trişcariu Varvara. Îl declar nul. (14447)

Pierdut carnet şomaj eliberat de DMPS Arad, pe numele Laszlo Susana Rozalia. Îl declar nul. (14459)

Pierdut carnet de şomaj eliberat de OJOFP Arad nr. 56214, pe numele Cocioban Tinca. O declar nulă. (14473)

Pierdut legitimaţie de veteran nr. 231653, pe numele Boar Petru, din Pecica. O declar nulă. (14493)

† DECESE †

Cu adâncă durere anunţăm decesul scumpei noastre mame, bunică şi soacră,

DAVID VALERIA,

în vârstă de 72 ani. Familiile îndurerate: Banciu şi Muraner. Înmormântarea va avea loc joi, 21 iunie 2001, în Sântana.

Cu durere în suflet ne despărţim astăzi, 20 iunie 2001, ora 13, după ce soarta a fost nemiloasă cu iubitul nostru soţ, tată, bunic, străbunic,

ARDELEAN IOAN (MITRUŢ),

în vârstă de 79 ani. Înmormântarea va avea loc la cimitirul din Somoscheş. Soţia Maria, fiii: Iusti, Bujor şi Traian cu familiile.

Cu durere în suflet anunţăm încetarea din viaţă, după o lungă suferinţă, a celui care a fost un bun soţ, tată, bunic, străbunic, frate,

COJOCARU CONSTANTIN,

fost salariat al CFR Arad. Înmormântarea va avea loc, joi, ora 14, de la Capela Cimitirului Eternitatea. Familia îndoliată.

† SERVICII FUNERARE †

SC „IN MEMORIAM" SRL, str. EMINESCU nr. 4 (ATENŢIE, vizavi de CINEMA MUREŞUL), telefon: 057-211929; 093.343.964;

str. ORIZONTULUI nr. 9A, (Bujac)

oferă SERVICII FUNERARE COMPLETE - NON STOP. Sicrie-modele multiple (simple-lux), sicrie lux import ITALIA, ACCESORII. Intermediem COLACI, COLIVĂ etc.

ÎMBĂLSĂMĂM GRATUIT (formolizat).

Transport INTERN-INTERNAŢIONAL. (c.203)

RO-STYL COMPANY
POMPE FUNEBRE NONSTOP
(la orice oră)

FIRMA NOASTRĂ ESTE PRODUCĂTOARE DE SICRIE.

ARAD, str. EMINESCU nr. 20 (vizavi de Artex), telefon 094 478 971.

Efectuăm servicii: îmbrăcat, îmbălsămat, transport inter şi internaţional (cu maşini funerare) cu personal calificat.

AVEŢI AVANTAJUL UNOR PREŢURI MINIME şi POSIBILITATEA DE A PLĂTI ÎN RATE. Ofetă: sicru stejar, cruce, raspete - 1.350.000 lei; sicrie de lux din import. (c. 336)

† CONDOLEANŢE †

Sincere condoleanţe familiei SAS BUJOR, din Vladimirescu, în durerea pricinuită de pierderea tatălui său din Şomoşcheş. Sunt alături de ei, familiile: SÂRBU şi FILIMON. (14518)

FILIALA ARAD A UNIUNII ARTIŞTILOR PLASTICI este alături de domnul Preşedinte DUMITRU ŞERBAN, în momentele grele pricinuite de decesul mamei sale, transmiţându-i totodată sincere condoleanţe şi Dumnezeu s-o odihnească în pace! (14520)

Împărtăşim durerea familiilor BUDILEANU şi MEDREA. Sincere condoleanţe şi Dumnezeu s-o odihnească pe buna lor mamă. Familia PINTEA. (15555)

Sincere condoleanţe doamnei BANCIU CORNELIA în aceste momente de nemărginită durere pricinuită de moartea fulgerătoare a mamei. Asociaţia de Proprietari bloc H.8, sc. A,B, str. Al. Albac nr. 2, Arad. (15558)

Suntem alături de colega noastră, doamna BOCA FLORICA în grelele momente pricinuite de decesul tatălui,

BOZGAN PETRU

şi-i transmitem sincere condoleanţe. Personalul şi colegii de la U.M. 01106, Chişineu Criş. (7910279)

Profund îndureraţi de dispariţia prematură a colegei noastre,

RODICA NICA,

director al Sucursalei Cluj, transmitem sincere condoleanţe familiei îndoliate. Colegii de la SIF BANAT-CRIŞANA SA. (15552)

● PRODUCE ȘI MONTEAZĂ UȘI ȘI FERESTRE DIN PVC
ARMAT CU PROFILE TROCAL GERMANIA
● PRODUCE ȘI VINDE GEAM TERMOPAN
LUCRU NEMȚESC

SATLINE

SALON DE EXPOZIȚIE:
ARAD, PIAȚA MIHAI VITEAZUL
BL. M 7, PARTER
TEL./FAX. 057/25 14 61; 094 50 72 11

MANEX MA

Arad, str. Guttenbrunn, nr. 10, tel/fax 057-286834

Ascute toată gama de scule pentru prelucrarea lemnului

Nou
Poliuretan
Pânze circular și freze pt. lemn import Italia
Bandă laminată 20x0.5 pentru ambalare
Folie strech, bandă polipropilena 12x0.65

- Lac poliuretanic, prenadez tapițerie;
- Lacuri, diluanți, grunduri, vopsele, palux, **acetona**;
- Placaje, pal furniruit, placaj furniruit, pal simplu, panel;
- Pâslă, discuri diamantate, fir fuzibil, mucava, Tifel;
- Aracet, prenadez 300, parafină, urelit R și P;
- Accesorii mobilier, feronerie **BLUM**, glisiere, șuruburi pentru lemn, capete pt. înșurubat, PFL 3,2mm;
- Pânză panglică, cuțite de rindeluit, freze, garnituri uși;
- Abrazive, pietre polizor, discuri abrazive, baiț, colorant lac, cepuri lemn, cuie.

DESCHIS
luni - vineri între orele 8 - 16.
(1834559)

internetul e al tău

3$ luna MAIL LINK — 1 cont de e-mail, spațiu alocat pe server 6MB
4$ luna EASY LINK — 15 ore navigare pe web incluse în abonament; 0.8$/oră tarif pentru ore suplimentare de navigare; 1 cont de e-mail // spațiu alocat pe server 6MB
5$ luna NIGHT LINK — trafic nelimitat între orele 19.00-07.00; 1 cont de e-mail / spațiu alocat pe server 6MB
10$ luna POWER LINK — trafic nelimitat 24/24; subdomeniu gratuit; secțiunea clienți a sitului rds; 1 cont de e-mail; spațiu alocat pe server 6MB

www.rdslink.ro

RDS LINK simți diferența?

Acum și în Arad ! Piața Spitalului, bl.2B, parter, telefoane 228.202 - comercial; 228.200 - suport.
(c.b.)

S.C. **BELSIRIM** S.A.

Specializată în transporturi rutiere, speciale, de carieră, cu un parc propriu de peste 100 mijloace auto, cu un colectiv de aproape 200 de angajați, într-un climat de muncă stabil, având ateliere proprii de reparații - încălzire

Angajează
- Director transporturi
- Contabil
- Șef atelier mecanic
- Maiștri mecanici
- Mecanici
- Electricieni auto

Informații la telefon 284.125, 275.576.
(5927173)

GE•LA SERVICES
Proiectare / Consultanță / Execuție
Arad, Micalaca, Bl. 331, Parter
Tel. / Fax : 057-279.489

PREȚURI PROMOȚIONALE
pe perioada mai - iunie

Microcentrale de perete LAMBORGHINI

aprindere electronică, modulare de flacără, încălzire și apa sanitară, *dimensiuni de gabarit cu 20% mai mici decât cele clasice.*

TURBO, INCLUSIV COȘUL DE FUM

24 kW	28 kW
1.285 DM	1.450 DM

prețurile includ TVA
(5915825)

Grup francez
Lider Mondial în domeniul serviciilor, ANGAJEAZĂ
REPREZENTANT ZONAL
Cerințe
- experiență în domeniul vânzărilor;
- studii superioare;
- limba engleză sau franceză;
- disponibilitate de deplasare;
- dinamism;
- onestitate și seriozitate;
- spirit organizatoric;
- aptitudini de comunicare;
- carnet de conducere;
- posesor auto.

Se oferă
- salariu, comision, pregătire

Trimiteți CV la fax nr. 056/196.117
Termen limită: 26.06.2001
(C.A.)

S.C. AUTO NICO 98 S.R.L.
Calea Aurel Vlaicu nr. 285
ANGAJEAZĂ
- MECANICI AUTO
- TINICHIGII
- VOPSITORI

Cererile se depun la sediul societății până la 25 iunie 2001
Telefon 289.938, 093.612.020
(5927176)

CAMERA DE COMERȚ ARAD

DEPARTAMENTUL ÎNVĂȚĂMÂNT
ORGANIZEAZĂ URMĂTOARELE CURSURI:
- Standardul ISO 9001, mod de abordare pentru IMM-uri;
- Evidență contabilă în partidă simplă pentru asociațiile familiale și persoane fizice;
- Inițiere în utilizarea calculatoarelor și birotică (Windows, Word);
- Inițiere în utilizare Excel;
- Limbi străine (engleză, italiană, franceză, germană, olandeză);

Informații suplimentare la sediul CCIA Arad, str. Cloșca nr.5, camera 31, etajul2, tel.:25.22.50 sau 25.30.00
(C.39)

CENTRUL OFTALMOLOGIC OCULUS
Medic primar Dr. Cristian Moraru
- operația **CATARACTEI** cu ultrasunete și implant de cristalin artificial foldabil

Experiență peste 10.000 cazuri operate !

- până la sfârșitul lunii iulie clinica asigură compensarea cu 1.500.000 lei a cristalinului artificial/ochi operat.
- **medicație post operatorie gratuită**

Nu pierdeți ocazia !!!

- corectarea cu **LASERUL EXCIMER** a viciilor de refracție: miopia, hipermetropia și astigmatismul
- **În luna iunie și iulie beneficiați de reducere de la 700$ la 400$ pentru un ochi operat**

Șansa la de a trăi fără ochelari
Experiență : peste 1000 cazuri operate !

București, Calea Floreasca 91-111, Bl. F1, parter; Tel. 01 - 230.21.14, 230.21.15, 230.21.16; Web: www.eye.ro; E-mail: oculus@eye.ro

EMOL WIENERBERGER
Vrei să construiești ?
Alege cel mai eficient mod ...
BLOCUL CERAMIC !
SISTEME DE ZIDARIE - POROTHERM

cărămida de bază a casei tale
TEL: 057 - 280179 / 280233
(C.A.)

TOTO COM
ARAD - str. Ursului 21, tel/fax 275000
Distribuitor autorizat
BERGENBIER, STELLA ARTOIS, EFES, HOPFENKÖNIG
ANGAJEAZĂ:
1. Contabil
2. Agent comercial pentru distribuție directă
CONDIȚII
1. Experiență în domeniu; Garanție materială
Cunoștințe de operare PC
2. Permis de conducere categ. B
Experiență în distribuția directă
(C.A.)
OFERIM SALARIU MOTIVANT
Depunerea CV se va face la sediul Societății

SC. TEPRO VEST HOLDING SA
VINDE:
- Țevi instalații(negre și zincate) 1/2-4D
- Toată gama de produse laminate ▸ Oțel rotund
- Bare trase - pătrate - hexagon
- Plasă sârmă, tablă și electrozi
- Oțel beton D6-25 ▸ PC52 D8-32
- Ciment ▸ Var ▸ BCA ▸ Cuie și plasă rabiț
- Plasă sudată 4, 5, 6.

(C.A.)
TRANSPORTĂM MARFĂ 10-20 T
Vindem BCA și ciment la preț de furnizor + transport.
ARAD str. Câmpurilor nr. 3 tel. 057-289 92

BANCA "TRANSILVANIA" S.A.
SUCURSALA ARAD,
Str. Unirii nr. 5-7,
Tel. 057/283.122
CARDUL VISA ideal pentru salarii!

ADEVĂRUL

COTIDIAN INDEPENDENT ARAD

Anul XIII, nr. 3336

Joi, 21 iunie 2001 ● 16 pagini ● 3500 lei ● e-mail: adevarul@arad.ro; adv.pub@arad.ro

BRAT Publicație auditată în semestrul II 1999 — Tiraj mediu zilnic vândut: 34.958

WEST BANK S.A.
ARAD, B-dul Revoluției nr. 88
WESTERN UNION | MONEY TRANSFER
Cel mai rapid mod de a primi bani din întreaga lume!

ÎNCREDERE NEȘTIRBITĂ

De șase ori mai puțin decât în Polonia, de patru ori decât în Ungaria, aproape jumătate cât în Cehia. Una peste alta, în ultimii 10 ani, România a atras investiții străine de numai 6 miliarde și jumătate de dolari.

Dintre țările est-europene, înapoia noastră se află doar Bulgaria. Mai mult. Față de anul trecut, pe primele luni investițiile sunt la jumătate: 107 milioane dolari. Ceea ce face ca ținta de 1,7 miliarde, care apare în „Strategia națională de dezvoltare economică pe termen mediu“, depusă la Bruxelles și asumată de întreaga clasă politică, să devină utopică. Ori este limpede că economia vlăguită a României are nevoie atât de tehnologie (know-how) cât și de capital, pentru a rezista competiției internaționale. Alternativa este simplă. Rămânerea la statutul actual de furnizoare de materie primă și anemică piață de desfacere pentru produse fabricate aiurea. În timp decalajele în capacitatea de a atrage investiții străine s-au dovedit catastrofale atât sub aspectul nivelului de viață cât și al produsului intern-brut. Este evident că investitorilor nu le place mai mult polona, maghiara decât limba română.

Startul mai rapid al țărilor din grupul Visegrad în restructurarea economică și privatizare, stabilitatea politică, legislativă și fiscală, corupția mai puțină sunt principalele cauze pentru care acestea și-au apropiat importantele fluxuri financiare. În detrimentul altora, care tot bâjbâie. I-au spus-o direct lui Năstase și reprezentanții Consiliului Investitorilor Străini (CIS), din România.

Ei au criticat dur ritmul lent al reformelor și al privatizării și perpetuarea economiei subterane. Iarăși nimic nou. Nu acordarea de facilități reprezintă „prima prioritate“ pentru investitorii străini, ci stabilitatea politică, legislativă și fiscală... Ceea ce nu înseamnă că ar fi inutile,

DORU SAVA

(Continuare în pagina 5)

O FIRMĂ AMERICANĂ VA FACE IMPORTANTE INVESTIȚII IMOBILIARE LA ARAD

Foto: AL. MARIANUȚ

♦ Contractul a fost semnat, ieri, la Primăria Arad ♦ În cartierul Subcetate se vor construi 791 de locuințe ♦ Investiția totală va ajunge la 35 milioane dolari

Pag. 3

Pag. 7

13 MILIOANE DE ROMÂNI DAȚI UITĂRII ... (I)

Convorbire cu dl. VIOREL DOLHA, un român de aici interesat de soarta fraților săi

Pulsul străzii — CE CRED ARĂDENII DESPRE „LEGITIMAȚIILE DE MAGHIAR“?

Foto: ONORIU FELEA

Pag. 5

Foto: VIOREL MUSCĂ

Pag. 11

TRICOTAJE INEU A PROMOVAT ÎN DIVIZIA C

Pe Valea Crișului Alb

OFERTĂ (TURISTICĂ) MARE - BANI PUȚINI

Foto: VIOREL MUSCĂ

Pag. 6

VIA Lawyers
Firmă de Avocați din Toronto Canada
OFERĂ REPREZENTARE JURIDICĂ PT
EMIGRARE
Canada
primește 300.000 noi imigranți !
PLATA LA OBȚINEREA VIZEI
COSTURI ACCESIBILE
Arad, SC Proiect Arad SA cam. 124
B-dul Decebal, Nr. 2-4
Telefon 214.678

S.C. FOX S.R.L.
OFERĂ
O GAMĂ VARIATĂ DE UTILAJE ȘI ACCESORII PENTRU GRĂDINĂ
057: 281492; 280389

BEYLER DECOR
Vinde
UȘI METALICE ȘI MOBILIER
■ Str.I.C.Brătianu (fosta 30 Decembrie) tel. 270,141
■ Str. Crișan nr.1, tel.228.298

ALGLASS ● BUCATARII ● DORMITOARE ● CAMERE DE ZI
NOU
VANZARI IN RATE
MOBILIER DIN P.A.L. LA COMANDA
Calea Timișorii nr. 53; Tel./Fax: 278820
Piața Spitalului Bl. 1D; Tel/Fax: 253868

Calendar

▼ Astăzi, Soarele răsare la ora 5 și 31 de minute și apune la ora 20,04 minute.

▼ Au trecut 172 de zile din acest an. Au mai rămas 193 de zile până în 2002.

▼ **Praznicul zilei: Biserica ortodoxă:** Sf. Iulian din Tars și Afrodisia; **Biserica romano-catolică**: Sf. Alois din Gonzaga; **Biserica greco-catolică:** Sf. M. Iulian din Tars; Sf. Alois Gonzaga.

METEO

Vremea se menține instabilă. Cerul va fi temporar noros și local se vor mai semnala averse de ploaie, însoțite, izolat, de descărcări electrice. Pe alocuri, cantitățile de apă vor fi însemnate. Izolat, vor fi condiții de grindină. Vântul va sufla slab la moderat, din sector nordic, cu intensificări temporare.

Temperaturi maxime: 18 la 21°C; **Temperaturi minime**: 10 la 13°C.

Meteorolog, Mioara Șișu

A venit BARZA!

La Arad:

Popa Alexandru Petru, Stoica Florin Alex, Moda Erji Bori, Sabo Alisa Marina, Colonescu Maria Cătălina, Boscor Adrian Claudiu, Gal Robert, Heteș Robert Denis, Turle Mădălina Emanuela, Bagoromi David.

La Ineu:

Alb Cătălin, Covaci Nicu.

Au plecat dintre noi!

✝ **Cojocariu Constantin (1930); David Valeria (1929); Dupța Maria (1922); Sandu Mihai Alexandru (1992); Pap Alexandru (1942); Micuț Veronica (1937); Mucuceanu Gheorghe (1945); Istrate Elena (1929).**

Parada fanfarelor

Consiliul Județean Arad, prin Centrul Județean pentru Cultură, Turism și Tineret Arad, în colaborare cu Primăria comunei Buteni și Direcția Județeană pentru Cultură, Culte și Patrimoniu Cultural Național Arad, organizează în zilele de 24-25 iunie „Parada fanfarelor 2001".

Evenimentul se va desfășura în comuna Buteni, la Căminul Cultural, cu începere de la ora 7,00 - duminică și ora 19,00 - luni. Intrarea este gratuită. La eveniment participă fanfara Rong Brass din Norvegia, fanfara Societății Cultural-Artistice „Mihai Eminescu" din localitatea Coștei - Voivodina (R. F. Iugoslavia), fanfara de copii „Crescendo" din Buteni și fanfara Bisercii Ortodoxe din Buteni.

Cititorii care doresc să se aboneze la cotidianul „Adevărul" și întâmpină dificultăți în contractarea abonamentelor sunt rugați să sune zilnic, între orele 8-16, la Oficiul județean de poștă Arad (tel. 230850) sau la redacția ziarului nostru (tel. 281797).

HOROSCOP

Joi, 21 iunie 2001

Berbec (21.03-20.04). Buna dispoziție va pune stăpânire pe dvs., astăzi, și veți reuși să le transmiteți și celor din jur starea dvs. Starea sănătății dvs. va fi excelentă.

Taur (21.04-20.05). Simțiți că ceva nu este în regulă în viața dvs. sentimentală și intenționați să faceți o schimbare.

Gemeni (21.05-20.06). Banii vor intra în contul dvs. fără să faceți eforturi deosebite. Veți primi o veste din partea unei persoane dragi.

Rac (21.06-22.07). La locul de muncă este posibil să aveți mici necazuri, însă dacă veți accepta ajutorul oferit de un coleg veți reuși să treceți cu ușurință peste ele.

Leu (23.07-22.08). Este posibil să fiți pus în situația de a lua o decizie importantă, de care depinde viitorul dvs. atât în plan sentimental, cât și profesional.

Fecioara (23.08-22.09). Tot ce vă veți dori în această perioadă va fi afecțiunea partenerului dvs. de viață și o veți primi.

Balanța (23.09-22.10). Vă veți simți ocolit de prieteni și poate, vă veți pierde încrederea în sine.

Scorpion (23.10.-21.11). Relația dvs. cu persoana iubită se va îmbunătăți spre sfârșitul acestei perioade.

Săgetător (23.11-21.12). Este posibil să constatați că munca dvs. a devenit rutină și să vreți să vă schimbați locul de muncă.

Capricorn (22.12-19.01). La locul de muncă veți obține un succes important, care ca aduce cu sine o creștere substanțială a bugetului dvs.

Vărsător (20.01-19.02). Veți primi un cadou din partea unei persoane pe care ați cunoscut-o de curând.

Pești (19.02-20.03). Această zi va fi favorabilă punerii în aplicare a unui proiect profesional foarte important.

MOCHETA
Arad, Piața Gării
Telefon 235.221
MARI REDUCERI DE PREȚURI
MONTAJ LA STANDARDE EUROPENE

ACTUALITATEA CULTURALĂ

CONCERT SIMFONIC

FILARMONICA DE STAT ARAD prezintă azi, 21 iunie, orele 19,00, la Sala Palatului Cultural un Concert simfonic. Dirijor: Cristian George Neagu. Soliști: Dorina Cristea, Dan Chiș, Sandu Moldovan, Mihai Dogaru. În program: **Wolfgang Amadeus Mozart** - Uvertura la opera „Nunta lui Figaro" KV 492; **Wolfgand Amadeus Mozart** - Simfonia concertantă pentru oboi, clarinet, fagot și corn în mi bemol major KV 297; **Franz Schubert** - Simfonia a V-a în si bemol major.

MARIONETE PE... ȘTRAND

Teatrul de Marionete Arad prezintă pe scena din incinta Ștrandului „Neptun" azi, **21 iunie**, ora 18, spectacolul cu piesa **„Dumbrava minunată"**; **duminică, 24 iunie**, ora 11, spectacolul cu piesa **„Zâna lacului"**; **marți, 26 iunie**, ora 18, spectacolul cu piesa **„Cufărul fermecat"**; **joi, 28 iunie**, ora 18, spectacolul cu piesa **„Haensel și Grethel"**.

SPECTACOL

Casa de Cultură a Municipiului Arad anunță publicul că sâmbătă, 23 iunie, ora 21,00, Ioan Gyuri Pascu și formația „Pacific" vor susține un spectacol în incinta ștrandului „Neptun", spectacol care trebuia să aibă loc în data de 9 iunie. Intrarea va fi liberă.

CINEMATOGRAFE

Dacia: Hannibal (SUA) 9,30; 11,45; 14; 16,15; 18,30; 21
Mureșul: Marchizul de Sade (SUA) 10; 12; 14; 16,30; 19
Arta: Marfa și banii (SUA) 16; 18; 20. **Sala Mică**: Femeia mereu deasupra (SUA) 15,30; 17,30
Grădina de vară: Invizibil și periculos (Spania) 22

UTILITARE

PIEȚE, TÂRGURI

Astăzi, este zi de piață agroalimentară la Curtici, Sebiș, Bata, Cermei, Zădăreni, Ghioroc, Săvârșin, Secusigiu, Sântana, Târnova, Zăbrani, Zerind. Tot astăzi au loc târguri săptămânale la Curtici, Sebiș, Cermei, Săvârșin, Secusigiu, Zerind.

Mâine, vineri, se desfășoară târguri săptămânale la Ineu, Șepreuș, Șimand.

FARMACII DE SERVICIU

Farmacia **„Remedium"**, B-dul Revoluției, nr. 52-54, telefon 233195 cu program de luni până vineri de la orele 7,30-20,00 iar sâmbăta de la 8,00-14,00; Farmaciile **„Sinapis"**, B-dul Revoluției, nr. 88, lângă Noul Stil, telefon 282369, **„Noua Farmacie"**, str. Andrei Șaguna, nr. 15, telefon 948 sunt de serviciu cu program non-stop.

URGENȚE STOMATOLOGICE

Cabinetul de pe str. Crișan (în spate la Gionelli) are program non-stop. Telefon: 253794. Cabinetul din B-dul Revoluției nr. 62, ap. 17, între orele 9,00-19,00. Telefon: 256665.

ADMINISTRAȚIA FINANCIARĂ

Administrația Financiară a municipiului Arad: Asistență contribuabili (impozitul pe venitul global) - telefon 280633, 280733, int. 198.

TELEFON DE URGENȚĂ LA POLIȚIE: 955

SCRISOARE DE LA CASA ALBĂ

Rectorul Universității „Aurel Vlaicu" din Arad, prof. univ. dr. **Lizica Mihuț**, a primit o scrisoare din partea Casei Albe din Washington în care Clay Johnson, asistent al președintelui George W. Bush pentru personalul președinției SUA, mulțumește rectorului Universității „Aurel Vlaicu" pentru scrisoarea de susținere a senatorului Larry Bowler, unul dintre candidații nominalizați pentru ocuparea postului de ambasador al SUA în România. Interesul conducerii Universității „Aurel Vlaicu" din Arad pentru susținerea unei personalități de talia lui Larry Bowler pentru un post înalt în administrația Bush - Cheney a fost extrem de apreciat de Casa Albă, care arată în scrisoarea adresată personal rectorului Universității, prof. univ. dr. Lizica Mihuț că așteaptă și în viitor alte recomandări din partea acestuia.

„Adevărul" vă ascultă

La telefonul dimineții, 280944, între orele 9,00-12,00

■ **D-nele Ecaterina Tirsin, Margareta Toth și d-l Mihai Nistor**, toți pensionari cu venituri foarte mici, mulțumesc Ligii pensionarilor din Arad pentru pachetele primite.

■ **Alexandru Varga din Chișineu-Criș** a lucrat 30 de ani la Romtelecom. A ieșit în șomaj cu ordonanța și, ulterior, în pensie. Bărbatul este nemulțumit că toți cei ieșiți la pensie de la instituția mai sus amintită benecifiază de anumite facilități, în afară de el. Când a sesizat acest lucru conducerii, i s-a promis că se rezolvă, dar cu promisiunea a rămas. Deocamdată.

■ **Rozalia Csaki, str. Simion Popa, bl. 137** este nemulțumită că, de câte ori ridică telefonul, aude alte două persoane vorbind pe fir. Pe lângă asta, facturile care vin sunt foarte mari, chiar dacă femeia vorbește puțin. Toate reclamațiile făcute au rămas fără răspuns. În aceeași situație se află și **Maria Keres, str. Mioriței nr. 137**. „Ultima factură mi-a venit de 1,3 milioane. Tot merg și fac pe reclamații, dar, efectiv nu stă nimeni de vorbă cu mine", povestește femeia.

Redactor de serviciu, A. B.

La telefonul după-amiezii, 281855, între orele 15,00-18,00

☎ O doamnă care nu a vrut să-și spună numele, ne-a sunat la redacție ca să ne spună că însoțitorii handicapaților primesc banii de la Primărie cu întârziere. Doamna în cauză spune că trebuia să ia banii pe data de 15 iunie și i s-a spus că îi va primi pe data de 22, dar nu de la casieria Primăriei, ci de la cantina săracilor. „De ce? Îi este rușine domnului primar să vadă handicapații pe care-i însoțim?" Poate că este vorba doar despre decongestionarea culoarelor Primăriei. Cât despre faptul că banii se dau cu întârziere, este altceva.

Redactor de serviciu, T. S.

ADEVĂRUL
COTIDIAN INDEPENDENT ARAD
Editor: S.C. ADEVĂRUL S.R.L. Arad
COD FISCAL R 1681938 ● COD SICOMEX 19.604 ● CERTIFICAT J 02/1886 / 31 X 1991 ● COD SIRUES 020956601 ● ISSN 1220-7489

Redacția și administrația: 2900 Arad, Bd. Revoluției nr. 81. Telefoane: SECRETARIAT - 281802, fax 280655, 280625; ADMINISTRAȚIE - CONTABILITATE - 281797; MICA PUBLICITATE - 210775; MAREA PUBLICITATE - 280904; CLUBUL PRESEI - 280989.

Consiliul de administrație: președinte - **DOREL ZĂVOIANU,** telefon 281802, 280625; vicepreședinte - **MIRCEA DORGOȘAN,** telefon 210776; membri: **DOREL BARBU,** telefon 281797; **NICU COJOCARU,** telefon 280904; **MIRCEA CONTRAȘ,** telefon 280854.

Colegiul de redacție: MIRCEA CONTRAȘ (redactor-șef); **MARCEL CANCIU** (șef secție foto), telefon **281701; ALEXANDRU CHEBELEU** (șef secție sport), telefon **281701; NICU COJOCARU** (șef secție publicitate) telefon/fax: **280904; GABRIELA GROZA** (secretar general de redacție), telefon **280854**; **VASILE FILIP** (șef secție cultură-învățământ-tineret), telefon **281855; 280003; IOAN IERCAN** (șef secție politică), telefon **280943; DORU SAVA** (șef secție social-economic), telefon **281738; ȘTEFAN TABUIA** (șef secție actualități), telefon **281855; 280003; DOREL ZĂVOIANU** (președinte al Consiliului de administrație), telefon **281802, 280625.**

Tiparul executat la S.C. MEDIAGRAF S.A. ARAD, str. Feleacului F.N., telefon 250902, fax 250920

„Adevărul" poate fi citit și pe Internet la adresa http://adevarul.arad.ro

„MARE SHOW MARE" LA ȘTRAND

Sâmbătă, 23 iunie, începând cu ora 17,30, la ștrandul „Neptun" din Arad, Studioul AUDIOTIM Timișoara, Fundația „LAURENȚIU CIUCUR" și PRIMĂRIA MUNICIPIULUI ARAD, organizează spectacolul de muzică populară și de petrecere „MARE SHOW MARE", susținut de STANA IZBAȘA și PUIU CODREANU cu invitații lor: Lele Crăciunescu, Nelu Zadic, Marinela Ivan, Tinu Vereșezan, Flore Baniciu și alte surprize, spectacolul fiind acompaniat de formația „CODRUȚ". Biletele se găsesc, în ziua spectacolului, la casieriile ștrandului „Neptun".

O bună parte din încasări vor fi oferite Primăriei Municipiului Arad pentru sprijinirea copiilor și adolescenților suferinzi de boli musculare și neuromusculare progresive.

Echipa de serviciu

Mircea Contraș
secretar de redacție

Bianca Felea,
Adela Homorâceanu,
Ioan Leac,
Dina Rujan
tehnoredactare computerizată

Nadia Bodran,
Flavius Ghender,
Doina Jurcă,
Aurica Telcian
corectură

CURSUL VALUTAR*

- VALORI ÎNREGISTRATE IERI, 20 IUNIE 2001

Denumirea valutei	BNR	BCR		BRD		Banca Transilvania		Banca Agricolă		Bursa neagră	
		C	V	C	V	C	V	C	V	C	V
Dolar S.U.A.	28984	28860	29060	28820	29120	28970	29300	28850	29080	28850	28950
Marca germană	12701	12377	12844	12520	12720	12250	12740	12400	12770	12600	12700

O FIRMĂ AMERICANĂ VA FACE IMPORTANTE INVESTIȚII IMOBILIARE LA ARAD

Ieri, la Primăria Arad a fost semnat primul contract de investiții imobiliare din orașul nostru. Este vorba de vinderea de către Consiliul Local Municipal a 60 ha pe care, potrivit clauzelor contractuale, firma americană CASAROM urmează să construiască 791 de locuințe.

CASAROM (care și-a înființat recent o filială în orașul nostru) reprezintă un puternic holding imobiliar din Statele Unite, este prezentă în România din 1999, derulând deja în Cluj un proiect de construire a 1000 case. Firma este specializată atât în construcții propriu-zisă de locuințe (cea mai mică având minimum 50 mp) cât și în producerea de prefabricate pentru construcții și finanțarea - prin credit ipotecar a locuințelor astfel contractate.

Proiectul din Arad vizează construirea a 791 locuințe în zona Subcetate, ce vor fi realizate eșalonat în patru faze, începând cu infrastructura până în martie 2002, urmând ca finalizarea să aibe loc până în decembrie 2007. De asemenea, în zona industrială se va construi o fabrică de prefabricate.

Primarul Doru Popa a spus că investiția totală în orașul nostru va ajunge în final la 35 milioane dolari americani, cu intenția extinderii acestei afaceri - dacă ea se va dovedi profitabilă - în alte județe din vestul țării și chiar peste hotare.

În ceea ce privește partea financiară (un metru pătrat construit de CASAROM costând 350$) de aceasta urmează să se ocupe o societate specializată în leasing de acest gen. Sistemul de creditare ipotecar se rezumă în esență la plata inițială de 30 la sută din valoarea investiției, urmând ca restul să se achite eșalonat, după rate stabilite de bancă, într-un termen de până la 30 ani.

DORU POPA a accentuat faptul că marele câștig al acestei investiții este că firma americană a acceptat să se ocupe inclusiv de partea de infrastructură, care altfel nu putea fi suportată din bugetul local.

Una peste alta succesul acestei investiții va fi dat în ultimă instanță de puterea de cumpărare a arădenilor doritori să se mute într-o casă nouă.

COSMIN TRIF

Examenul de capacitate

IERI - MATEMATICA, AZI - GEOGRAFIA SAU ISTORIA, LA ALEGERE

Subiectele la proba matematică a examenului de capacitate (varianta nr. 4) au fost accesibile, structura testului fiind asemănătoare cu modelele de subiecte elaborate de Serviciul Național de Evaluare și Examinare, cuprinzând două părți. Prima, nouă itemi de completare, unde elevul avea de scris pe foaia de examen numai rezultatul; a doua, fiind formată din probleme. Era de redactat, în detaliu, rezolvarea cerințelor.

Dl. prof. **Viorel Tudoran**, inspector de specialitatea matematică la ISJ Arad, aprecia că dificultatea probei este de nivel mediu, nota 7 fiind accesibilă majorității elevilor participanți la examen.

*

Menționăm că astăzi absolvenții claselor a VIII au de trecut ultima probă de foc a examenului de capacitate, geografia sau istoria, la alegere. Urmează alte emoții până la afișarea rezultatelor.

A fost identificat

CRIMINALUL DE LA SELIȘTEA...

Ofițeri ai poliției judiciare din I.G.P. și I.P.J. Arad au reușit identificarea autorului omorului comis în noaptea de 18 pe 19 februarie a.c., a cărui victimă a fost **Covaci Carolina**, din Seliștea, jud. Arad. Criminalul s-a dovedit a fi **Gonceanu Vasile** (37 ani), din Redin, județul Iași, cunoscut cu antecendente penale.

În urma verificărilor efectuate s-a stabilit că Gonceanu Vasile este dispărut de la domiciliu, motiv pentru care a fost dat în urmărire generală. Polițiștii au demarat cercetările în vederea prinderii și reținerii autorului.

HOȚUL DE PARFUMURI A INTRAT LA ZDUP

Ocupându-se cu mici găinării, **Barat Iosif** (41 ani), din Mircești, județul Iași, a intrat în stația Peco Shell Arad de unde a încercat să sustragă un parfum. Fiind imediat depistat, angajații Shell au chemat Poliția, iar Barat mână lungă a fost reținut urmând a fi prezentat Parchetului de pe lângă Tribunalul Arad.

Întâlnire între parlamentarii arădeni și reprezentanții firmelor arădene

Camera de Comerț, Industrie și Agricultură a județului Arad organizează mâine, la sediul de pe strada Cloșca nr. 5, o întâlnire între parlamentarii arădeni și reprezentanții firmelor din orașul nostru.

La acțiunea ce va începe la ora 11 și-au confirmat prezența, până acum, deputații Nicu Cojocaru și Titus Ghiorghiof și senatorul Avram Crăciun, însă nu e exclus să fie prezenți și alți parlamentari arădeni.

Discuțiile se vor axa în special pe problemele pe care agenții economici le au în activitatea lor.

G. K.

În intervalul 1 iulie - 31 august

INSTANȚELE SUNT ÎN VACANȚĂ JUDECĂTOREASCĂ

Conform Legii de organizare judecătorească, anual în perioada 1 iulie - 31 august toate instanțele intră în vacanță. Nu înseamnă că în acest interval nu se mai lucrează în Palatul Justiției. Potrivit art. 146 din Legea 92/1992: În perioada vacanței judecătorești, activitatea de judecată a instanțelor va continua: în materie penală, pentru cauzele cu arestați; în alte materii, pentru cauzele privind obligațiile de întreținere de orice fel, asigurarea dovezilor, cererile de ordonanță președințială, precum și în alte cauze considerate urgente, potrivit legii, sau apreciate ca atare de către instanță. „În această perioadă instanțele vor lucra cu personal redus deoarece concediile se iau cu preponderență în acest interval. Audiențele se vor ține și pe perioada vacanței judecătorești, după un program afișat din timp, funcție de concediile de odihnă", spune **FERENCZ TOTH**, vicepreședintele Tribunalului Arad.

PROGRAM DE LUCRU REDUS

Începând de luni, 2 iulie se va reduce și programul serviciilor din cadrul instanțelor. Astfel **JUDECĂTORUL DE SERVICIU** de la Judecătorie, **REGISTRATURA** și **ARHIVA** Tribunalului și Judecătoriei vor funcționa zilnic între orele 8,00 - 10,00.

Un program aparte va avea pe perioada vacanței judecătorești și **BIROUL DE CARTE FUNCIARĂ** din cadrul Judecătoriei Arad, program ce ni l-a pus la dispoziție **ȘTEFAN VINTIELER**, președintele Judecătoriei Arad. Astfel: **zilnic**, de luni până joi între orele 8,00 - 9,00 se lucrează cu notarii publici; **luni**, între orele 12,00 - 13,00 se lucrează cu avocații; **marți,** între orele 13,00 - 14,00, program de lucru cu experții; **miercuri**, între orele 8,00 - 10,30, program de lucru cu publicul (se preiau actele considerate urgente pentru întabulări în Cartea Funciară); **joi**, între orele 8,00 - 10,30, program de lucru cu publicul (se preiau cereri pentru extrase C.F. în situații considerate urgente). Tot joi, la orele 14,00, conform programării, se eliberează extrasele C.F. Vineri biroul de carte funciară nu are program cu publicul, notari publici, avocați sau experți.

FLORIN TRUȚ

LA HĂLMĂGEL OLARII S-AU DUS IAR SCULELE LE-AU FOST VÂNDUTE...

Înainte vreme, la Hălmăgel funcționa în cadrul Cooperației de consum un atelier meșteșugăresc de olărit. Spunem funcționa pentru că la această dată atelierul, în loc să dea de lucru olarilor din zonă, dă bătăi de cap primăriei.

Cum olarii s-au dus, iar sculele acestora au fost vândute fie la muzee, fie la „comercianții colorați" de antichități, Primăria se gândește să închirieze hala respectivă. Se trage nădejde că va avea aceeași destinație...

N. O.

UN TÂNĂR A VIOLAT O ELEVĂ

La sediul Poliției s-a prezentat eleva de liceu **V.A.** (16 ani), din Bata, care a reclamat faptul că a fost violată. Aflându-se pe raza localității Sânleani, **V.A.** a fost amenințată și lovită de un individ pe nume „DORIN", după care acesta a întreținut relații sexuale cu V.A., fără acordul ei. În urma cercetărilor întreprinse de polițiști s-a stabilit autorul, în persoana numitului **Marta Pavel Florin** (16 ani), din Târnova. Marta Pavel Florin este sezonier în localitatea Sânleani, are opt clase și s-a dat drept Dorin pentru a nu fi recunoscut. În urma descrierii făcute de **V.A.** polițiștilor, aceștia au reușit să identifice agresorul. **Marta Pavel Florin** urmează a fi prezentat Parchetului de pe lângă Tribunalul Arad.

Distribuitor Autoriz dialog

Telefoane incepând cu 83.000* lei

cel mai ieftin abonament gsm

4$*/lună

DIALOG INEDIT

* fara TVA

Vorbesti GRATUIT

"FUN" "STIP" "PLUG & PLAY" "REPLACEMENT ANTENNAS"

toata gama de accesorii

cu noul abonament Dialog FREE devii pasăre de noapte

Comunici gratuit noaptea și duminică toată ziua. Beneficiezi lunar de 120 de minute GRATUITE în rețea și de tarif de 0.05$/min.* după consumarea acestora**. Totul pentru numai 9$*.

*In reteaua Dialog, intre orele 21.00 - 07.00 si toata duminica

**in reteaua Dialog, dupa consumarea celor 120 de minute gratuite

In plus, ai si Taxarea la secunda.

* primul minut este indivizibil

ALO

cel mai bun pret

35U 70U 140U ALO DA

ROMCOM Arad str. Eminescu nr. 3

shop Tel: 057 214 551; 094 56 88 55

B-dul Revoluției 76 - Agenția de Turism Zarandul Tel: 057 213 134

Fraudulos, prin gara Curtici

UN GRUP DE ȚIGANI A VRUT SĂ PĂRĂSEASCĂ ȚARA

După cum relatam pe scurt în ziarul de ieri, un grup de opt țigani din Buzău, șase bărbați și două pirande, au încercat vigilența polițiștilor de frontieră de la Curtici. Nu le-a ținut figura. Grănicerii au sesizat că s-a umblat la sigiliile unui vagon de marfă.

„După ce au rupt sigiliile de la vagonul plin cu mobilă având destinația Anglia, polițiștii de frontieră i-au săltat pe țigani, ducându-i la pichet pentru cercetări", ne-a declarat dl. mr. Constantin Daminescu, comandantul Inspectoratului județean al poliției de frontieră Arad.

În timpul acestora, buzoienii au declarat că zilele trecute s-au tocmit cu un impegat din triajul Buzău să-i „implementeze" în vagonul de marfă și apoi să-l sigileze. Pentru această operațiune, impegatul a luat 300 DM de la fiecare dintre țigani.

Marți, după o zi de cercetări, grupul a fost prezentat la Parchet. S-a hotărât cercetarea țiganilor în stare de libertate. În cazul în care vor fi găsiți vinovați, cei opt riscă pedepse de la 6 luni la trei ani și jumătate de pârnaie pentru tentativă de trecere frauduloasă a frontierei.

N. O.

Pompierii din întreprinderi își demonstrează măiestria

Mâine, începând cu ora 9,00, Grupul de pompieri „V. Goldiș" al județului Arad va organiza pe stadionul „ASTRA" din Arad concursurile profesionale cu serviciile de pompieri civili din cadrul agenților economici, faza județeană.

Pompierii civili își vor demonstra măiestria și profesionalismul pe timpul desfășurării probelor de concurs, iar Serviciul de pompieri civili care obține cele mai bune rezultate va reprezenta județul Arad la etapa interjudețeană.

N. B.

Legea privind statutul maghiarilor nu va avea aplicabilitate în România, afirmă premierul Adrian Năstase

Guvernul consideră că tratamentul care trebuie acordat minoritarilor în România este determinat de Constituție și de reglementările internaționale în materie, astfel că legile ungare, inclusiv cea privind statutul maghiarilor, nu vor avea aplicabilitate pe teritoriul României în măsura în care nu există reguli derogatorii de la aceste reglementări și de la Tratatul de bază româno-ungar din 1996, a declarat, marți seara, prim-ministrul Adrian Năstase. "Numai ceea ce este agreat în relațiile bilaterale prin Tratatul de bază din 1996 poate fi aplicat pe teritoriul României", a spus Năstase.

El a arătat că Legea privind statutul maghiarilor se bazează, din punct de vedere al Executivului, pe principii și valori care nu au corespondent în Europa, fiind un model "pe care nu l-a înțeles nimeni" și care a fost respins de Uniunea Europeană, dovadă fiind faptul că maghiarilor din Austria nu li s-a aplicat o astfel de lege.

"Faptul că aspectele economice și sociale au fost invocate ca fundament pentru acest act normativ face legea și mai nepotrivită pentru ceea ce este filosofia generală legată de protecția minorităților naționale, cărora în primul rînd le este protejată identitatea culturală, lingvistică, religioasă", a spus Năstase.

Premierul a afirmat că Ungaria poate stabili diverse statute și regimuri pentru anumite categorii de cetățeni sau străini numai pe teritoriul său și că nu poate impune unui alt stat regulile sale.

Comentarii ale presei străine

Budapesta dorește ca prin Legea statutului să prevină imigrarea în masă a maghiarilor înainte de aderarea Ungariei la Uniunea Europeană, scrie cotidianul francez Liberation, citat de MTI. Problema minorității maghiare reprezintă, cu un an înaintea alegerilor parlamentare, o temă care ține mai mult de politica internă decît de aderarea la UE, comentează cotidianul francez "Liberation". Tema teritoriilor pierdute de Ungaria în urma Tratatului de la Trianon a constituit întotdeauna un element determinant al politicii ungare, apreciază cotidianul, subliniind că afirmația din 1990 a lui József Antall, care s-a declarat premierul a 15 milioane de maghiari, a trezit în vecinii Ungariei suspiciunea "iredentismului maghiar". Adoptarea, cu 11 ani mai tîrziu, a Legii statutului trezește din nou reacții adverse în țările vecine. "Liberation" subliniază diferența existentă între manifestările celor două țări afectate în mod direct de Legea statutului. România a calificat legea drept nedreaptă și discriminatorie, în timp ce Slovacia s-a mulțumit cu un protest formal, titrează cotidianul francez, menționînd că și Comisia Europeană și-a exprimat rezervele și a atras atenția Ungariei asupra faptului că în tratatele de bază semnate cu Slovacia și România este inclusă o clauză antidiscriminatorie.

La Catedrala Ortodoxă, absolvenții de la teologie au depus jurământul de credință

Foto: Al. MARIANUȚ

Aseară, după slujba de vecernie, a VII-a promoție a Facultății de Teologie Ortodoxă din cadrul Universității „Aurel Vlaicu" a depus jurământul de fidelitate și credincioșie față de adevărurile de credință învățate în cei patru ani de studiu.

Înaintea lui Dumnezeu, cei 40 de licențiați în teologie au jurat: „...în toată viața mea voi păzi și propovădui fără schimbare învățătura Sfintei Biserici Ortodoxe de Răsărit."

La ceremonie a participat P.S. Timotei Seviciu, episcop al Aradului, împreună cu oaspeții săi: Înalt Prea Sfințitul Cristofor, arhiepiscop de Praga, însoțit de un grup de preoți, monahi și credincioși. Înalt Prea Sfinția sa a ținut să participe la această festivitate, fiind legat în mod deosebit de spațiul academic, el însuși fiind profesor la Universitatea din Prešov. Atât P. S. Timotei Seviciu cât și I.P.S. Cristofor au adresat un mesaj studenților și au oficiat un Te Deum.

De asemenea, au fost alături de studenții lor: părintele conf. univ. dr. Ioan Tulcan, decanul Facultății, părintele duhovnic lect. Nicandru Cuțaru împreună cu alți profesori ai Facultății.

M. A.

CASA DE ASIGURĂRI DE SĂNĂTATE ARAD organizează concurs

pentru ocuparea următoarelor funcții publice de execuție vacante:

– 2 (două) posturi de Consilier clasa I gradul I - specialitate medicală;

– 1 (un) post de Consilier clasa I gradul I - specialitate economică;

– 1 (un) post Expert clasa II gradul 2 - specialitate juridică.

Concursul se va desfășura pe data de 24 iulie 2001, ora 9, la sediul CAS Arad, Bd. Revoluției nr. 45.

Relații suplimentare privind conținutul dosarului de concurs, termen de depunere, condiții de înscriere, bibliografie și probele de concurs se pot obține la telefon 057/270202, int. 104; 130 Biroul Resurse Umane sau la sediul Casei de Asigurări de Sănătate Arad din Bd. Revoluției nr. 45.

Director general,
dr. GHEORGHE DOMȘA

Director economic,
ec. ANGELA COSMA

Societate comerciala VINDE

Ultracentral - zonă rezidențială
Clădire compusă din:
*** spații pentru birouri 430 mp suprafață construită**
*** spațiu pentru locuințe 170mp suprafață construită dotate cu:**
- centrală telefonică proprie, conectate la 8 linii telefonice exterioare Romtelecom, 4 linii telefonice exterioare Dialog 21 linii telefonice interioare, 2 aparate fax
- rețea de calculatoare compusă din 16 calculatoare și un calculator independent
- 2 copiatoare
- mobilier ultra modern import Italia
- centrală gaz echipată cu cazane Vaillant complet automatizată
- curte amenajată
- sistem de alarmă
- finisaje deosebite

Informații la telefon zilnic între orele 10 -16 **057 - 250880** (C.A.)

JOI, 21 IUNIE 2001

TVR 1
7,00 Telematinal
* Jurnalul de dimineață
9,00 Fotbal: Meci de baraj pentru calificarea în Divizia A, tur. Rezumat
10,45 TVR Cluj
11,50 TVR Iași
12,55 TVR Timișoara
14,00 Jurnalul de prânz
14,15 Infomania
14,30 Districtul - s. rel.
15,20 Amprente - rel.
15,35 Orice e posibil - s.
16,00 Conviețuiri
17,30 Avancronică Știri
17,35 Medicina pentru toți
18,15 Pasiuni - s.
19,00 Eu, cetățeanul
19,50 Familia ... Corect!
20,00 Jurnal * Meteo
20,40 Sport
20,45 Sub acoperire - s.
21,45 Reflecții rutiere
22,00 Scurt pe doi
23,00 Jurnalul de noapte
23,15 Suspecții - suspans, Italia, 2000 (IV)
1,00 Nocturna melomanului
2,00 Jurnal. Meteo. Sport - rel.
2,45 Suspecții - f. rel.
4,25 Oameni ca noi - rel.
4,55 Scurt pe doi - rel.
5,55 Reflecții rutiere - rel.
6,10 Medicina pentru toți - rel.

TVR 2
7,00 D-ra Andrea - rel.
7,50 Veni, video, vici! - rel.
8,30 Desene animate - rel.
9,20 Arca lui Noe - rel.
9,50 S Club 7 la Miami - s.
10,15 Tată, am încurcat-o! - s. rel.
10,45 Știri
10,50 Stăpânul animalelor - s. rel.
12,00 În mijlocul furtunii - s. rel.
12,50 D-ra Andrea - s.
13,45 Tribuna partidelor parlamentare
14,15 Desene animate
15,30 Știri
15,35 Toți, împreună
16,25 Trans(sylvania) însolit
17,00 Tată, am încurcat-o! - s.
17,30 Vara pentru 2
19,15 Veni, video, vici!
19,30 Desene animate
20,00 Peleșul și poveștile sale
20,30 Pragul de sus
22,00 Familia Porter - s.
22,30 Știri
22,35 Captiv în viitor - s.
23,25 O femeie incomodă - s. partea a III-a
0,15 Video-clipuri
0,30 Știri bancare
0,35 TVM. Mesager

PRO TV
7,00 Bună dimineața!
8,00 Știrile Pro TV - Ziarul dimineții tale
9,00 Tânăr și neliniștit - s., rel.
10,00 Marile procese și crime - s.
10,45 O lume bizară - rel.
111,30 O familie de tot râsu' - s.
12,00 Vremea speranței - f. rel.
14,15 Vicii periculoase - f. rel.
16,00 Tânăr și neliniștit - s.
17,00 Știrile Pro TV
17,45 Teo
19,00 Știrile Pro TV
20,00 Mercenari în misiune - comedie, SUA, 1997
22,00 Știrile Pro TV
22,30 Rokeno
22,35 Prietenie pierdută - acțiune, SUA, 1998
0,30 O lume bizară - s. ultimul episod
1,25 Pro TV te ascultă ce vezi
1,30 Captivi în cartier - s.
2,00 Careu de ași cu damă-n coadă - comedie western, SUA, 1966
4,00 Marile procese și crime - rel.
5,00 O familie de tot râsu' - s. rel.
5,45 Teo - rel.

TV ACASĂ
7,15 Știrile de Acasă - rel.
7,55 Căsuța poveștilor - rel.
8,15 Înger sălbatic - rel.
9,15 Îngerașul - rel.
10,00 Căsuța poveștilor - rel.
10,20 Acasă la bunica - rel.
10,30 De 3 x femeie - rel.
11,30 Betty cea urâtă - rel.
12,30 Dreptul la viață - rel.
13,30 Miracolul iubirii - s.
15,30 Ia-mă acasă - rel.
16,00 Înger sălbatic - s.
16,45 Desene animate
17,00 Terra nostra - s.
17,55 Acasă la bunica
18,05 Dreptul la viață - s.
19,00 Îngerașul - s.
20,00 Știrile de Acasă
20,40 De 3 x femeie
21,30 Betty cea urâtă - s.
22,30 Terra nostra - rel.
23,30 Știrile de Acasă - rel.
0,10 De 3 x femeie - rel.
1,00 Chef de chef - rel.
2,15 Muzica de Acasă, muzica nopții

HBO
8,00 Băieții cu ziarele - muzical, SUA, 1992
10,00 Fum de țigară - dramă, SUA, 1995
11,50 Concert Santana: „Supernatural"
13,20 O miză de milioane - acțiune, SUA, 1999
14,50 Viață de liceu - comedie, SUA, 1998
16,30 Marele Lebowski - comedie, SUA, 1999
18,25 Un tătic grozav - comedie, SUA, 1997
20,00 Iubirea secretă a reginei Victoria - dramă, SUA, 1990
21,45 Totul despre sex - s.
22,15 Propunerea - dramă, SUA, 1998
0,05 Cabaret în familie - comedie, SUA, 1997

PRIMA TV
7,00 Desene animate
8,00 Prima Mix!
13,25 Clip Art
13,30 Creaturi sălbatice - rel.
14,30 Special
15,30 Detectivi de elită - s.
16,30 Malcolm și Eddie - s.
17,00 Will și Grace - s.
17,30 Camera de râs
18,00 Focus
19,00 Vânătoarea comorilor - s.
20,00 Copiii spun lucruri trăsnite
21,00 Impact
22,00 Exotic - doc.
23,00 Focus
23,30 Will și Grace - rel.
0,00 Malcolm și Eddie - rel.
0,25 Clip Art
0,30 Camera de râs - rel.
1,00 Focus - rel.

TELE 7 ABC
7,00 Muzică
10,00 La ordinea zilei - rel.
11,00 Muzică
12,00 Reporter Tele 7 - rel.
13,00 Muzică
15,00 Documentar
16,00 Muzică
18,00 Germania astăzi - doc.
18,30 As show
19,25 Telecaricatura zilei
19,30 La ordinea zilei
20,30 Muzică
21,00 Telejurnal
21,45 Loto. Pariul Trio
21,50 Caleidoscopul artelor - doc.
22,30 Telemedicina
23,30 Loto. Joker. Pariul Trio
0,00 Muzică
6,30 Telejurnal - rel.

ANTENA 1 – TV ARAD
6,00 Reportajul săptămânii - rel.
6,20 Publicitate, promo, revista presei
6,30 Știri TVA - rel.
7,00 Observator
8,00 'Neața
11,00 Zile din viața noastră - rel.
12,00 Elena, viața mea - s.
13,00 Știrile amiezii
13,15 Cascadorii - doc.
14,00 Tineri și rebeli - dramă/comedie, SUA, 1980
16,00 Interviul săptămânii
16,30 Publicitate, Promo
16,45 Știri TVA
17,20 Maria Emilia - s.
19,00 Observator
19,45 Sport
19,50 Brigada mobilă
20,20 Din Dragoste
21,55 Ediția de noapte TVA
22,00 Marius Tucă Show
23,00 Observator
23,25 Sport
23,30 Noaptea târziu, cu Mircea Badea
0,30 Intrigi în Paradis - s.
1,30 Observator - rel.
2,30 Scandalul - s.
3,30 Cosas del Amor - s.
4,30 Noaptea târziu... - rel.
5,30 Maria Emilia - rel.

TV INTERSAT
8,25 Deschiderea programului
8,30 Cafeaua de dimineață
9,30 Preciosa - s.
10,15 Cavaleri și războinici - s.
11,00 Știrile Intersat - rel.
12,00 Ascunși în tăcere - film, rel.
13,30 Comorile lumii - rel.
13,45 Lumea adâncurilor - s.
14,00 Lumea animalelor sălbatice - s. rel.
14,30 Deșertul vorbește - s. rel.
15,00 Cum să-mi îngrijesc câinele - s.
16,00 Emisiune în limba maghiară
17,00 Labirint - rel.
18,00 Umbre
18,15 Știrile Intersat
19,00 Preciosa - s.
20,00 Totul pe față
22,00 Niște fete pline de viață - f.
23,30 Știrile Intersat - rel.
0,15 Erotica
5,00 Închiderea programului

RADIO EUROPA FM (89,3 MHz)
6,00-10,00 Deșteptarea - cu Gabi Dobroiu (7,00 Jurnalul de dimineață); 10,00 Europa Express cu George Zafiu; 13,00 Jurnalul de prânz; 13,30 România în direct cu R. Turcescu; 14,00 Drum cu prioritate cu Radu Constantinescu; 18,00 Jurnalul de seară; 18,30 Interviurile Europa FM; 19,00 Clubul de seară cu Denis Ciulimaru; 22,00 Jurnalul de noapte; 22,30 Infomania cu Dan Goanță; 23,00 Europa lângă tine.

RADIO PRO FM (92,1 MHz)
3,00-5,00 MUZICĂ; 5,00-5,30 BULETIN DE ȘTIRI la fiecare sfert de oră; **5,30-7,00 PRO FM PÂNĂ LA UNU; 7,00-10,00 PRO FM PÂNĂ LA UNU** cu Flavius Eșnican; **10,00-13,00 PRO FM PÂNĂ LA UNU; 13,00-14,00 13-14 CU ANDREI**; **14,00-17,00 POFTIM PRO FM** cu Cătălin Lăpușcă; **17,00-19,00 PRO FM E AICI** cu Cristi Schnebli; **19,00-22,00 ACULTĂ-ȚI MUZICA; 22,00-23,00 AUTO PRO FM CLUB; 23,00-2,00 PRO FM BY NIGHT** cu Vlad Craioveanu.

RADIO ARAD & RADIO CONTACT (99,1 MHZ)
6,00 Lupta cu somnul; 8,00 Bună dimineața, Arad!; 10,00 Tovarășii mei; 12,00 Pulsul zilei; 14,00 Radiomagazin Deutsche Welle; 15,00 Muzica așa cum vrei; 17,00 Muzica generației în loden; 18,00 Radiomagazin Radio France International; 19,00 Ofensiva de seară; 21,00 În arșița muzicii; 23,00 Contact FM.

RADIO TIMIȘOARA
6,00 Ceasurile dimineții; 8,00 Muzică populară cu dedicații; 9,00 Cânt din suflet; 10,00 De zece ori România; 11,00 Pop matineu; 12,00 Miez de zi la polul vest; 13,00 Emisiune în lb. germană; 14,00 Emisiune în lb. maghiară; 15,00 Emisiune în lb. sârbă; 16,00 La zi în viața partidelor; 16,35-17,00 Postmeridian muzical; 17,00 Carusel cultural; 18,00 Actualitatea radio; 18,10 Un răspuns pentru fiecare; 19,00 Radiojurnal; 19,15 Vârful de lance; 20,05 Școala pământului; 20,50 Călătorie în lumea poveștilor; 21,00 Curierul de seară.

RADIO SEBIȘ
6,00 Matinal 21; 9,00 Tu alegi!; 10,00 Cafeaua de zece; 12,00 Secvența 21; 14,00 La porțile dorului - muzică populară; **15,00 Magazin 21; 17,00 Lentila de contact; 18,00 La mulți ani!** - muzică populară și dedicații; **19,00 Expresul de seară; 22,00 Club 21; 0,00 92,1 Insomnii.**

Redacția Adevărul nu își asumă răspunderea pentru modificările ulterioare intervenite în programele Radio - TV

„LEGITIMAȚIA DE MAGHIAR” STÂRNEȘTE REACȚIA ROMÂNILOR

La începutul acestei săptămâni, Parlamentul de la Budapesta - în prezența premierului Viktor Orban - a adoptat cu o largă majoritate Legea privind statutul maghiarilor din țările vecine Ungariei. Având în vedere caracterul naționalist - preferențial al acestei legi, caracter ce contravine spiritului comunitar - european, liderii politici din țările învecinate Ungariei au reacționat cât se poate de dur.

În ceea ce ne privește, președintele Ion Iliescu a declarat că „nu are ce să caute pe teritoriul României legitimația de maghiar”, iar Mircea Geoană a precizat că „România nu are nici un fel de obligații în acest sens.”

Pentru informarea cât mai completă a cititorilor noștri, am cerut părerea cunoscutului analist politic Ion Cristoiu, părerea unor lideri politici arădeni și, nu în ultimul rând, părerea cititorilor.

Ion Cristoiu O „UNGARIE MARE” VIRTUALĂ

„Deși ambele părți au negociat în acest sens, Budapesta a sfidat Bucureștiul și n-a luat în seamă nici una dintre solicitările părții române. În lipsa unor mijloace tradiționale de anexare teritorială, cei de la Budapesta recurg la o anexare virtuală în spiritul Ungariei Mari. Efectele acestei legi exclud Austria, dar afectează în primul rând România, apoi Slovacia, Serbia etc.

Cei din Comunitatea Europeană n-au reacționat față de această metodă medievală dusă cu instrumente contemporane deoarece până acum n-a existat nici un precedent în acest sens. Cunoscând stilul de lucru al diplomaților maghiari, n-ar fi exclus să fi existat contracte prealabile cu mai marii Europei, cu atât mai mult cu cât legea se referă la cetățeni, nu la teritorii. Altfel spus, deși există oficial, Trianon-ul este călcat în picioare.

Nu în ultimul rând, mă miră reacția târzie a diplomației românești, care cunoștea această inițiativă a Budapestei încă din luna ianuarie. N-ar fi exclus să existe și o înțelegere între guvernanți și Budapesta în ceea ce privește pătrunderea PSD în Internaționala Socialistă și, nu în ultimul rând, cu UDMR pentru susținere parlamentară. Rămâne de văzut...”

DORU SINACI

CE SPUN POLITICIENII ARĂDENI

Pavel Sârbu (PSD Arad): Este o imixtiune în problemele interne ale României

Poziția noastră față de această lege este dată de guvernul României: nu putem să fim de acord cu ea pentru că reprezintă o imixtiune în problemele interne ale României. Ungaria poate să emită legi doar pe teritoriul său și doar pentru cetățenii săi. Sunt convins că guvernul va adopta și în continuare poziția potrivită pentru această situație.

Gheorghe Seculici (președinte PD Arad): Legea va stârni animozități

Nu susțin legea adoptată de guvernul maghiar. Este o lege care va stârni animozități în relația Ungariei cu guvernul român și cu guvernele altor țări vecine. Această lege va tensiona relațiile dintre cele două țări. Într-un fel, a fost încălcat protocolul de colaborare dintre România și Ungaria.

Nicoară Creț (președintele PRM Arad): Sunt expansioniști!

Din fericire, poziția noastră coincide de această dată cu cea a guvernului. Această lege încalcă până și reglementările europene și nu poate să aducă decât vrajbă între cele două țări. Nu cred că Ungaria este așa de bogată ca să ofere astfel de facilități, scopul lor este de fapt unul politic. Ei sunt expansioniști, iar această lege face parte din scopul lor final!

Cziszter Kalman (vicepreședinte UDMR Arad): Ne revine sarcina morală să explicăm opiniei publice ...

Legea adoptată de Parlamentul Ungariei este urmarea firească a măsurilor adoptate de guvernul maghiar și a unor prevederi exprese ale noii Constituții a Ungariei, care prevede sprijinirea maghiarilor de peste granițe. Față de reacțiile care au apărut în România, dar și în Slovacia, cred că acestea vor fi aplanate după adoptarea celor 8-10 acte normative de aplicare a legii. UDMR a susținut proiectul de lege și va susține și normele de aplicare ale acesteia, dar, între timp, va avea consultări cu partidele politice pentru a detensiona situația creată. Nu ne-am asumat rolul de a media între guvernul român și cel maghiar, dar ne revine sarcina morală de a explica opiniei publice din România că drepturile românilor nu sunt lezate și să respingem ideea potrivit căreia este vorba de o lege cu caracter nazist.

FLAVIUS GHENDER

PULSUL STRĂZII

• „E bine, scăpăm de mulți țigani!”

„Sunt foarte fericit. E bine, scăpăm de mulți țigani care se vor declara sau deja s-au declarat maghiari. Dispar în Ungaria. Este o chestie extraordinară”. **(Tibi Țigan - 54 ani)**

• „Nu am nimic împotrivă”

„Legea se aplică pe teritoriul Ungariei. Nu ne afectează în nici un fel. Nu am nimic împotrivă. **(Onea Marcel, 31 ani)**

• „De ce ei pot să meargă și noi, nu?”

„Nu sunt de acord. De ce ei pot să meargă și noi, nu?” **(Andrea Victor, 71 ani)**

• „Oricum, granițele dispar”

„Nu este nimic deosebit. Noi vrem să intrăm în Europa. Oricum, granițele dispar. Sigur că nu dispar la modul propriu-zis granițele. România rămâne România, Ungaria rămâne Ungaria și așa mai departe. Dacă ei reușesc să intre mai repede în Europa Unită, poate că acesta va fi pentru noi un avantaj, mai putem să profităm de pe urma acestor așa - zise legitimații.” **(Iacob Carol, 56 ani)**

• „E bine!”

„E bine! Cred că și românii ar trebui să aibă asemenea drepturi dacă vin din alte țări în România.” **(Bedea C-tin - 25 ani, Dașcău Carmen, 20)**

• „Este contrar spiritului european”

„Acest mod de a promova interesele ungurilor din alte țări decât Ungaria este contrar spiritului european. Europa Unită nu presupune discriminări, nici pozitive, nici negative.” **(L. B. - 25 ani)**

• „Guvernul Ungariei e mai deștept decât Guvernul României”

„Guvernul Ungariei face bine pentru unguri. Guvernul României nu face nimic pentru românii din alte țări. Se pare că Guvernul Ungariei e mai deștept decât Guvernul României. Eu sunt de acord să plătesc taxe în plus pentru a-i ajuta pe românii dinafara granițelor. Dacă suntem români, trebuie să ne ajutăm unul pe celălalt. Suntem aceeași nație”. **(Sabău Ioan, 61 ani)**

• „Ceva nu e în regulă acolo“

„Io nu știu ce să vă spun la chestia asta, dar după câte văd eu, Márko Bella ăla vrea să pună stăpânire pe tot. Nu-mi place lucrul ăsta. Legitimațiile astea au ele o legătură cu facultățile maghiare, cu limba maghiară în primării și cu altele. Ceva nu e în regulă acolo. Dacă trăiești în România, vorbește românește, învață în facultăți românești.” **(Dițu Gheorghe, 81 ani)**

SIMION TODOCA
Foto: ONORIU FELEA

BUTENIUL MERITĂ UN PRIMAR PE MĂSURĂ!

PDSR

*** Ing. DINGA RELU MIRCEA - OMUL CARE POATE AȘEZA COMUNA D-VOASTRĂ LA LOCUL PE CARE ÎL MERITĂ!**

** Aparținând partidului de guvernământ, ing. DINGA RELU MIRCEA este singurul candidat care poate să realizeze pentru Buteni:*

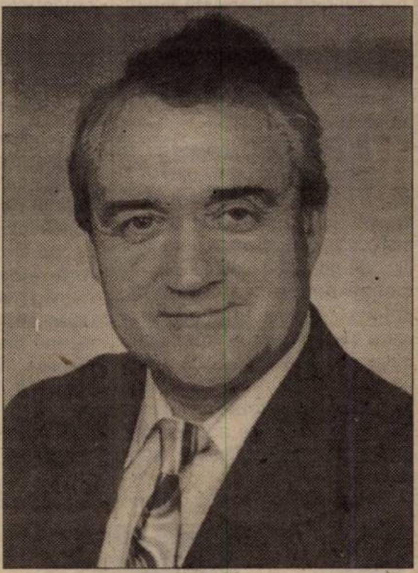

- *decolmatarea și igienizarea văii;*
- *finisarea și dotarea modernă a școlii;*
- *extinderea rețelei de apă;*
- *introducerea gazului metan;*
- *locuri de muncă;*
- *sprijinirea crescătorilor de animale;*

NU LUCREAZĂ SINGUR! ARE ALĂTURI CONSILIUL LOCAL, PREFECTURA ȘI GUVERNUL ROMÂNIEI.

APROAPE DE OAMENI, ÎMPREUNĂ CU EI!

PDSR

ÎNCREDERE NEȘTIRBITĂ

(Urmare din pagina 1)

În urma consultării comparative a facilităților oferite de celelalte țări din zonă, Ministerul Dezvoltării și Prognozei a elaborat proiectul de „Lege a promovării investițiilor directe“. Ar fi al patrulea act normativ care lansează o contra-ofertă românească investitorilor. Cum la investitură Guvernul prezise că, după șase luni, va cere Parlamentului un vot de încredere, soluția ca Legea investițiilor directe să fie „piatra de încercare“ a cabinetului Năstase s-a impus de la sine ca cea mai puțin riscantă. Cine să depună eventuala moțiune de cenzură ce ar duce la căderea guvernului? PNL-ul, care a susținut permanent necesitatea unei asemenea legi, PD-ul, care acum se confruntă cu o hemoragie de cadre, UDMR-ul, aliat de încredere, acum pus într-o poziție delicată de Legea privind „legitimația de ungur“ adoptată de guvernul de la Budapesta, ori PRM, care nu are nici el ce să comenteze? Riscul invocat de Năstase ca să treacă cuiva prin minte ideea de a iniția o moțiune în acest moment este, așadar, nul. Cine, cu scaun la cap ar risca să fie acuzat că se opune stopării balamucului legislativ în domeniul investițiilor semnificative și procesului de dezvoltare economică? Cu mult mai riscantă ar fi fost trecerea acestei legi prin Parlament, unde cabinetul a luat deja câteva „palme“, eșuând în încercarea de a impune proiecte de legi, din cauza lipsei senzorilor de presiune de sub fundurile deputaților. Singura opoziție ar putea veni din partea Băncii Mondiale și a Fondului Monetar, care se tem că reducerea încasărilor bugetului ar putea duce la creșterea și mai mare a deficitului și deci a inflației. „Dacă vor fi persoane de la FMI sau BM care nu pricep, le mai explicăm o dată, de două ori, de trei ori, până vor înțelege“, spunea Năstase. Că fără 2-3% din PIB, cât ar costa facilitățile, Guvernul nu va putea atinge obiectivul vital al creșterii economice durabile.

„Pierdem la buget sume din ceva care nu se va face“, puncta premierul. În plus, în condițiile în care asemenea facilități funcționează în Cehia, Ungaria sau Polonia și acestea exportă, în cadrul CEFTA, la care suntem parte, scutite de taxe vamale, ar fi și nedrept ca României să-i fie impus un regim defavorizant.

Conform Constituției, astăzi expiră termenul în care cel puțin o pătrime din numărul total al senatorilor și deputaților pot iniția o moțiune de cenzură împotriva cabinetului. În lipsa acesteia, Guvernul obține votul de încredere și legea investițiilor este automat adoptată. Guvernul va rămâne cu încrederea neștirbită. Dar vor avea încredere și potențialii investitori în România? Rămâne de văzut.

PRM ȘI LA RĂPSIG

Duminică, PRM Arad a înființat o nouă organizație în județ, în localitatea Răpsig. În calitatea de președinte al organizației, care numără deocamdată doar 12 membri, a fost aleasă doamna Elena Țica. Din partea conducerii PRM au fost prezenți președintele Creț Nicoară, Livia Barbura (PRM Ineu) și Teodor Corb (PRM Bocsig). Tot în zonă urmează să fie înființată o organizație la Bocsig-Gară.

Președintele Creț Nicoară a afirmat că în acest moment PRM are organizații în toate comunele județului și că urmează să-și facă filiale în sate și cartiere.

F. G.

Consilierii liberali - la dispoziția cetățenilor

Biroul Permanent Municipal al PNL Arad le-a propus consilierilor locali ai partidului să acorde un program de audiențe cetățenilor care doresc acest lucru. Consilierii locali Doru Sever Puia și Tiberiu Dekany au acceptat această idee, urmând a fi stabilit un program al acestor audiențe.

Cristian Stragea, președintele organizației municipale a PNL Arad crede că aceste consultații erau absolut necesare în vederea unei comunicări mai eficiente cu cetățenii și în vederea identificării problemelor cu care se confruntă aceștia.

F.G.

Pe Valea Crișului Alb

OFERTĂ (TURISTICĂ) MARE - BANI PUȚINI

Odată cu începerea sezonului estival gândurile ni se îndreaptă tot mai adesea către zona în care ne vom petrece vacanța, respectiv concediul. Pentru a vă oferi cât mai multe informații referitoare la condițiile și prețurile practicate în zonele de agrement din județul nostru, am parcurs itinerariul spre stațiunea Moneasa.

● Primul popas

Prima oprire am făcut-o la 2 km de localitatea Buteni, la motelul Elim, care marchează oarecum începerea zonei turistice de pe valea Crișului Alb. În pofida panoramei create de munții Zărandului și a râului care trece în apropiere, clienții se cam lasă așteptați. Asta poate și datorită temperaturilor scăzute înregistrate în ultima perioadă. Prezența acestora se simte mai ales la sfârșit de săptămână.

Motelul amintit are o capacitate de 18 locuri și șase căsuțe, a câte două paturi fiecare. Prețurile practicate sunt de 290.000/cameră; 395.000 lei/apartament și 145.000 lei/căsuță. Fiecare cameră este dotată cu baie și aparat TV. Mâncarea gătită poate fi cumpărată din restaurant, prețul la ciorbe situându-se între 11.500-26.500 lei; la fripturi: 25.000-55.000 lei; garnituri: 6.000-8 900 lei; salate: 8.000-9.000 lei.

„Ne descurcăm cum putem. Nivelul de trai al populației se resimte în vânzările noastre. Mai primim vizita unor grupuri organizate. În rest, turiști!", afirma dl. **Beniamin Mărgăian**, reprezentant al unității comerciale amintite.

● Pregătiri de inaugurare

Am plecat mai departe spre zonele turistice „cu renume" din județul nostru, cu speranța că vom întâlni mai mulți turiști.

La Dezna, aceeași atmosferă: ploaie, localnici grăbiți către casele lor. Singurul loc unde am întâlnit oameni care făceau pregătiri pentru zile mai însorite a fost Ștrandul din localitate. Dl. **Ioan Móza**, actualul proprietar al amplasamentului respectiv, face ultimele pregătiri pentru inaugurarea ștrandului în **1 iulie**. Aici vor fi puse la dispoziția turiștilor 22 de locuri de cazare în motel și opt căsuțe de camping. Până la deschiderea oficială, aici au fost cazați pentru câteva zile un grup de copii instituționalizați.

În rest, lipsa banilor se face simțită în toate domeniile de activitate existente în localitate. Lucrări demarate și lăsate neterminate, terenul de fotbal lăsat în paragină.

Primii „clienți" ai Ștrandului de la Dezna

De la primăria comunei am aflat că se va încheia un protocol cu o firmă privată prin care aceasta se obligă să renoveze amplasamentul amintit. Rămâne însă de văzut când această idee va deveni realitate.

● 280.000 lei - un kg de pește

În drumul nostru spre Moneasa am poposit câteva momente și la Hanul de la Dezna. Un peisaj mirific, curățenie, liniște (poate chiar prea multă liniște pentru un restaurant). Chiar și lacul din vecinătate era pustiu. Nici un pescar nu se încumeta să își arunce undița pe o asemenea vreme.

Poate ploaia era și motivul lipsei clienților. Sau ... poate cei 280.000 lei care reprezintă prețul unui kg de pește prăjit ...

● OFERTĂ GENEROASĂ - CLIENȚI PUȚINI

În cele din urmă am ajuns și în stațiunea balneo-climaterică supranumită „Perla Munților Apuseni", adică Moneasa. Eficacitatea apelor sale minerale a atras pe parcursul anilor mii și mii de turiști în această zonă.

Culmile masivului Codru Moma și cariera de marmură de pe Dâmbul Moțului au rămas puncte de atracție pentru iubitorii de natură.

Surprinși am rămas și aici când am constatat că stațiunea era aproape pustie. În centrul stațiunii, veșnicii comercianți de chilipiruri își așteptau clienții. Dar ... în zadar.

Și la ștrandul de aici se fac ultimele pregătiri pentru deschidere. Cele zece căsuțe de camping din zonă au fost renovate, inaugurarea având loc la începutul lunii viitoare.

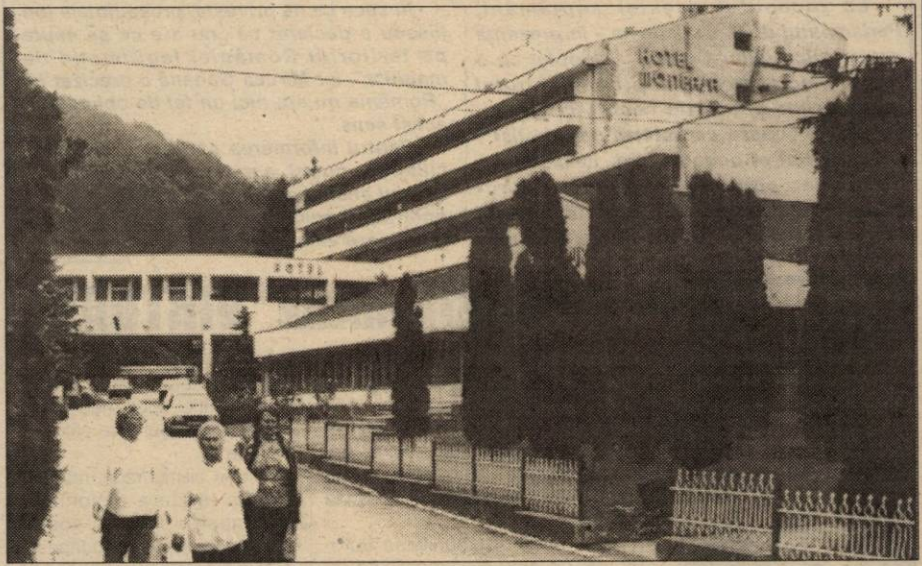

După tratamentul din Complexul Balnear Moneasa

În rest oferta comercianților e generoasă, în stațiune construindu-se de la an la an tot mai multe moteluri și cabane turistice cu condiții de cazare bune. Din păcate puterea scăzută de cumpărare a românului se relevă în vânzările agenților comerciali de aici.

Prețurile de cazare practicate în zonă se situează între 200.000 lei pentru o cameră la o cabană fără baie, 250.000 lei pentru o cameră la cabană cu baie, 500.000-600.000 lei pentru o cameră cu două paturi la hotel și până la 800.000 lei pentru o cameră la vilă. Prețurile la mâncare sunt în funcție de restaurant, următoarele: ciorbe 28.000-33.000 lei, mititei 9.000 lei, cotlet la grătar 50.000 lei.

● JACUZZI LA MONEASA

Baza de tratament din incinta complexului balnear al Hotelului Moneasa a fost renovată la începutul acestui an. Ea a fost utilată cu sală de jacuzzi, solar, masaj, saună. Pentru a-ți petrece o oră într-o asemenea sală trebuie să achiți un tarif de 17 $. În ultima perioadă au început lucrările de renovare și la etajele III-IV ale aceluiași hotel.

D-na Ileana Galea, directorul acestui complex balnear ne-a relatat faptul că numărul turiștilor a scăzut considerabil în ultimii ani. „Avem multe grupuri organizate. Din rândul turiștilor trebuie să amintesc că arădenii vin mult prea puțin în zonă. Mai mult suntem vizitați de bihoreni și timișoreni".

***

Am părăsit zona lăsându-i pe comercianți cu speranța că la sfârșitul de săptămână creșterea temperaturii va ridica și afluența de turiști în zonă.

MADIANA MICAN POPESCU
FOTO: V. MUSCA

La Dallas - liniște deplină!

Primim spre publicare

PREȘEDINTELE U.L.A.L. - RUDOLF MUNTEANU - ÎNVINUIT CĂ A OBȚINUT FUNCȚIA PRIN FRAUDĂ!

Cu doi ani în urmă, la ULAL se fac alegeri. Totul bine și frumos, așteptând membrii asociației că va veni peste ei o mană dumnezeiască, care să-i scape de multele necazuri pe care le au asociațiile de proprietari (locatari) din orașul Arad. Fondatorul acestei uniuni a fost un colectiv în frunte cu **Iuliu Hajas**, care au gândit și conceput o asociație care să vină în sprijinul administratorilor, pentru a-și desfășura activitatea mai ușor și în avantajul asociațiilor. Totul a decurs cum a decurs până în momentul alegerilor, când a explodat bomba. Prin faptul că dl. **Rudolf Munteanu** (fără domn), a fost ales în comitet, având nu știu câte diplome de inginer (în afară de cea de om) a început urmărirea activității președintelui Hajas și pregătindu-și un colectiv bine pus la punct, a făcut ca Hajas să fie dărâmat și printr-o fraudă de neconceput să câștige funcția de președinte al ULAL. Cum a câștigat această funcție numai el (am crede) că știe. Prin faptul că mecansimul a fost pus așa de bine la punct, această persoană s-a instalat în fruntea ULAL pe un fotoliu din care a început să dicteze și să comenteze legile care nu sunt bune și care îl deranjau. Printre cei aleși în comitetul asociației am fost propus și eu de un fost coleg de muncă. La propunerea colegului am fost votat de către participanți, dar la urmă a venit Munteanu și a spus că are o „obiecțiune": Gligor nu poate să facă parte din comitet, că i-a spus Pavel Ciurdaru că eu denigrez asociația. Menționez că nu l-am cunoscut pe Munteanu înainte de alegeri, nu am stat de vorbă cu el și cu această ocazie îl anunț că, conform dicționarului limbii române, denigrator înseamnă persoană care ponegrește, defăimează și discreditează. Îl întreb pe acest specialist unde mă încadrează? Îl anunț pe acest individ că atunci când a fost ales „marele președinte", în sală au fost mai puține persoane decât buletinele de vot. Cum? În momentul când a fost ales MARELE PREȘEDINTE la Poliție și Tribunal avea un sac de dosare și civile și penale, lucru care nu-i permitea să ocupe funcția pe care o deține ȘI AZI.

Vă rog să fie cercetat acest individ și dacă nu are dreptul de a ocupa această funcție să plătească toate retribuțiile pe care le-a luat de la ULAL. De ce nu a spus că a fost condamnat pentru DELAPIDARE atunci când a fost ales marele președinte al ULAL? De ce a uitat să spună că din 1984 are zece dosare la poliție și tribunal pentru delapidare? Spuneți-i și întrebați-l care este deosebirea între HOȚ ȘI DELAPIDATOR? Întrebați-l de ce a fost schimbat de toate blocurile la care a fost administrator? Ce a lăsat în urma lui la blocurile Z-25; I-18; U-7; Z24; X38? Ce dezastru a lăsat și de ce? Cine ține aceste dosare de ani de zile și nu le dă curs, să știe lumea pe cine a ales în fruntea ULAL acum doi ani?! În anul 2000 a apărut în ziarul ADEVĂRUL cine e Rudolf Munteanu. De ce s-a oprit această dezvăluire? Din ce mafie face parte acest individ? Cum a putut candida și, culmea, este președinte al ULAL, când el este îngropat până în gât în delapidări de sute de milioane? De ce la alegerile din 5 iunie a fost invitată o trupă de jandarmi, când la alegeri au fost președinți și administratori de bloc? De ce au fost scoși din sală administratorii care nu i-au convenit marelui președinte? De ce la ședința de comitet care a avut loc înainte de alegeri, când s-a stabilit că FIECARE CANDIDAT LA FUNCȚIA DE PREȘEDINTE să-și prezinte CAZIERUL? De ce s-a făcut ședința în 4 în loc de 9 iunie - cum s-a stabilit în ședința de comitet? De unde plătește Munteanu taximetrul și pe ce bani se deplasează în fiecare zi, că dânsul este handicapat? De ce a insistat neapărat să fie președinte la ULAL când la blocul lui cu 200 de apartamente avea 3.000.000 salariu pe lună (10.000 pentru citire ceasuri, 10.000 pentru subvenție la căldură)? Când a fost întrebat de ce a fost condamnat a spus: Eu am vrut să ajut oamenii săraci, declarând persoane mai puține la plată. Numai că a uitat măria sa să bage banii în buzunarul săracilor și până la urmă s-au rătăcit în buzunarul lui...

Față de cele relatate de mine îmi asum toate responsabilitățile și voi răspunde inclusiv în fața legii în urma investigațiilor făcute de ziarul ADEVĂRUL pentru care am un respect deosebit, fiind abonat al ziarului. Sunt convins că acest material va fi publicat, pentru a scoate la adevăr „marea personalitate" care nu are ce căuta în fruntea unei uniuni de talia ULAL...

Nu fac nici un secret de a-mi da numele și de a-mi asuma răspunderea pentru acest material.

GLIGOR AMBROZIE, pensionar
11.06.2001

Inspectoratul în construcții - pus pe fapte mari

Ieri a avut loc, în sala de conferințe a **Inspectoratului în Construcții al Județului Arad**, o conferință de presă, în cadrul căreia s-au discutat problemele care au apărut în acest domeniu.

Discuțiile s-au axat în principal pe probleme referitoare la calitatea tehnică a construcțiilor, precum și pe disciplina în urbanism. Inspectorul șef al acestei instituții, **Mircea Pascariu**, a adus în discuție problema caselor vechi care, spunea el, „reprezintă una dintre cele mai delicate chestiuni în domeniul urbanistic". În urma unor controale efectuate săptămâna trecută, în P-ța Avram Iancu și pe str. Nicolae Bălcescu au fost verificate astfel de edificii la care au fost descoperite deteriorări majore.

„Aceste clădiri au ajuns în acest stadiu datorită faptului că nu s-au efectuat nici un fel de lucrări de reparații, lucrări care ar fi trebuit făcute de prin anii '50 încoace, dar mai ales pentru că proprietarii au dat dovadă de lipsă de respect pentru propria lor locuință", a mai adăugat Mircea Pascariu.

Ce este bine de știut pentru cei care nu respectă normele în vigoare vis-a-vis de disciplina în construcții, este că amenzile prevăzute în noua lege au fost indexate de 15,5 ori. Astfel, valoarea unei amenzi poate fi cuprinsă între 1.500.00 de lei și 93.000.000 de lei!

În ultima lună au fost acordate, de către Inspectoratul în Construcții al Județului Arad 14 amenzi, valoarea acestora ridicându-se la suma de 240.500.000 de lei.

R. MUNTEAN

PE SCURT, DE LA GARDIENII PUBLICI

◆ ***Autorizație, nu ... amendă, da.*** În urmă cu câteva zile, gardienii publici l-au prins pe Iftoi Gheorghe din Arad practicând comerțul stradal în zona UTA. Deoarece acesta nu avea autorizație pe locul unde își vindea produsele a fost sancționat contravențional cu suma de 150.000 lei.

◆ ***Un cetățean turbulent.*** Pentru provocare de scandal, tulburarea liniștii publice în parcarea gării din Arad și refuz de legitimare, Barcu Sorin din Hunedoara a fost amendat cu 1.600.000 lei.

◆ ***Iarba verde...*** Pentru trecerea gazonului destinat spațiului verde între Ziridava și Poșta Mare au fost sancționați contravențional cu suma de 150.000 lei Trisca Eugenia, Campeanu Ana, Bedo Robert, toți din Arad, Milincu Octavian din Lipova și Anton Dumitru din București.

◆ ***Rampele neautorizate, la modă.*** Pentru depozitarea deșeurilor pe rampa neautorizată din Subcetate, Suciu Ioan, Astefanesei Vasile din Arad și Tinca Cristian din Hunedoara au fost amendați cu un milion de lei. Oranio Robert Felicie din Arad a fost ars la buzunat cu aceeași sumă, tot pentru că a aruncat și el deșeuri, dar pe rampa neautorizată din cartierul Alfa.

◆ ***Cerșind la intersecții...*** Au fost prinși cerșind în intersecțiile de la Podgoria minorii Varlam Vasilica de 16 ani din Moldova, Munteanu Andrei de 15 ani din Brașov și Ianovici Gina din Șimand. Copiii au fost predați centrului de primire minori din Arad. Ei vor fi însoțiți de către gardienii publici arădeni la centrele de plasament din județele de care aparțin.

L. T.

Evenimente rutiere nefaste...

Oboseala la volan duce de cele mai multe ori la accidente grave. Așa s-a întâmplat și cu **Gavrilă Ilarie** (54 ani), din Sântana, care conducea autoturismul AR-04-RHA. Acesta, aflându-se pe raza localității Bârzava, a adormit la volanul autoturismului intrând pe contrasens unde s-a lovit frontal cu autoturismul AR-04-DRA, condus regulamentar de **Bunean Gheorghe** (53 ani), din localitate. În urma puternicului impact a fost accidentat **Bunean Gheorghe**, șoferul care conducea regulamentar.

● **Două șoferințe s-au „întâlnit" pe strada N. Grigorescu. Codreanu Daniela** (32 ani), din Arad, în timp ce conducea autoturismul AR-04-XGP nu a acordat prioritate de trecere autoturismului AR-05-FCB, condus de **Barna Liliana-Lucia** (34 ani), tot din Arad, cu care s-a tamponat. În urma impactului a fost ușor accidentată **Barna Liliana-Lucia.**

● Pe DN 79, în raza localității Șimand, **Cirin Sandu** (42 ani), din Arad, în timp ce conducea autoturismul AR-10-CAT, în zona IAS Scânteia a surprins și accidentat grav pe Ilonca Ramona, din localitate, care se angajase în traversarea șoselei prin loc nepermis și fără să se asigure.

CĂSUȚA MAIDANEZULUI

În centrul de adăpostire a câinilor comunitari se află 110 exemplare vaccinate, deparazitate, castrate și individualizate prin tatuaj. Cei interesați de adopții pot alege din următoarele categorii:

- câini de talie mică (șoricari) pentru combaterea rozătoarelor dăunătoare din gospodării
- câini de talie mică pentru agrement
- câini de talie mică (gen sonerie) pentru alarmă. Pot fi folosiți de persoane cu handicap
- câini de talie medie rase mixte (metiși) pentru pază, mânatul turmelor și apărarea sălașelor ori a unor culturi agricole (pepeni, vii, livezi etc.)

De la medicul veterinar **Radu Florin Nicoară,** care se ocupă de problemele de sănătate și de alimentația animalelor, am aflat că în ultima săptămână au fost adoptați doar trei câini și au fost internați 12.

– D-le doctor, în ritm de creștere a „haitei", în câteva luni o să umpleți până la refuz spațiile existente. Care ar fi soluția pentru ținerea sub control a problemei?

– Regulamentul adoptat de Consiliul Local Municipal prevede ca după șapte zile de la internare, câinii pentru care nu se găsesc stăpâni să fie eutanasiați. Numai că la Arad, această măsură radicală nu a fost aplicată până în prezent. Deși au mai existat presiuni pentru uciderea (medicală) a câinilor, acest lucru nu s-a făcut fiindcă nu sunt create condițiile necesare. În primul rând, în România nu există o substanță omologată pentru aplicarea eutanasiei; în al doilea rând recurgerea la această măsură radicală în masă nu este avizată legal de un for medical sanitar-veterinar. Potrivit codului deontologic profesional, eutanasia poate fi aplicată doar în cazul unor animale accidentate, suferinde fără șanse de vindecare, sau a celor cu boli contagioase incurabile.

– Atunci care e soluția pentru câinii comunitari din municipiul nostru?

– Existența și funcționarea centrului sunt bunuri câștigate dar insuficiente. Așa cum în țările europene civilizate există centre de protecție a animalelor fără stăpân, Aradul are nevoie de asemenea stabilimente cu funcționare permanentă, fiindcă problema maidanezilor nu se poate rezolva de azi pe mâine, o dată pentru totdeauna. Câinii comunitari - în număr mai mic ori mai mare - vor exista și în viitor și aceștia trebuie culeși de pe străzi și internați în rezervații.

– Autoritățile locale se plâng că nu sunt bani pentru câini; de unde hrană, medicamente, pentru plata personalului de întreținere, chirii pentru spații ori pentru clădiri, reparații, investiții etc.

– Problema asigurării banilor este valabilă pentru întreaga societate românească, nu doar pentru maidanezi. Cu bani mulți toată lumea știe rezolva problemele. În cazul nostru, ar trebui să intervină abilitatea conducerii locale în gestionarea problemei maidanezilor în spirit european.

ȘTEFAN TABUIA

13 MILIOANE DE ROMÂNI DAȚI UITĂRII ... (I)

● *Convorbire cu dl. VIOREL DOLHA, un român de aici, interesat de soarta fraților săi*

– Domnule Dolha sunteți, din câte știu unul dintre puținii oameni din România, iar în județul Arad, cred că singurul, care s-a preocupat și se preocupă de soarta românilor de dincolo de granițe. Am greșit?

– Nu ați greșit, din păcate, adevărul - un adevăr trist - fiind că toate guvernele de până acum s-au interesat prea puțin, ca să nu spun deloc, de soarta fraților noștri de dincolo de marginile României. Spre deosebire de alte țări, nu le nominalizez aici, le cunoașteți și dv., care se zbat și se bat cu toată lumea ca să-și apere conaționalii, să le apere interesele și limba.

– De ce credeți că suntem așa cum suntem? Noi, și deopotrivă sau în primul rând cei care conduc țara?

– De ce suntem noi așa, mi-e greu să răspund, și mai ales, să înțeleg. Cât despre guvernați, lipsa lor de interes pentru tot ce ține de români și de România a devenit de notorietate, așa că nu mai are rost să ne pierdem vremea vorbind despre asta.

– Poate că dacă guvernanții noștri ar obține niscaiva câștiguri din treaba aceasta - cum sunt ei obișnuiți să scoată bani din orice! - lucrurile ar sta altfel. Dar așa, când din toate acestea te alegi doar cu o strângere de mână, sau cel mult cu vorbă bună spusă în presă...

– Nu vreau să trag spuza pe turta mea, dar mi se pare că problema românilor de peste hotare a fost și mai mult împinsă în anonimat de actuala guvernare prin trecerea Departamentului pentru românii de pretutindeni din subordinea primului ministru în cea a ministrului Informațiilor Publice.

– Pentru deplina informare a cititorilor ca și pentru a fi drepți până la capăt trebuie să arătăm că, cel puțin formal, guvernele de până acum s-au arătat preocupate de românii din afara granițelor, în 1995 luând ființă sub conducerea Mitzurei Arghezi, primul organism de acest fel intitulat Consiliul pentru Românii de Pretutindeni, Consiliu care trei ani mai târziu a devenit Departament de Stat condus de un secretar de stat care răspundea direct în fața primului ministru.

– Așa este, și tocmai de aceea renunțarea la subordonarea directă a acestui organism primului ministru mi se pare un pas înapoi, o măsură care nu văd cum se justifică. De fapt, discutând deschis, trebuie să spunem că toți cei care s-au perindat pe la Departament de care pomeneam, secretari sau subsecretari de stat s-au remarcat doar prin tăcere, cumințenie și diurne mari rezultate din deplasări care depășeau sumele destinate chipurile, să ajute comunitatea românească de peste hotare.

– Bun, la București, există, de bine, de rău un departament care se ocupă de aceste aspecte, dar la nivelul județelor avem ceva?

– N-avem. În paranteză fie spus, acum un an, un an și ceva, deci pe vremea celeilalte guvernări, la Prefectură s-a primit o adresă din partea Guvernului în care se zicea că dacă se vrea la nivelul județelor se poate constitui un organism care să se ocupe cu românii din afara granițelor. Normal însă, că fără o structură precisă, stabilită prin lege și mai ales fără bani, recomandarea Bucureștiului a rămas literă moartă.

– Dumneavoastră cum ați ajuns să vă ocupați de această problemă?

– Cum? Din pasiune, nu m-a obligat nimeni, credința mea fiind că fiecare dintre noi trebuie să fie interesat de cum trăiesc și ce fac românii de dincolo. Fiecare dintre noi și guvernul, în primul rând, cum spuneam. Știu ce mi s-ar putea răspunde: că este greu să te gândești la așa ceva când trăim cum trăim. Da, așa este, în parte, dar dacă judeci mai profund și vezi cum procedează alții nu poți să fii indiferent, nu poți să lași să treacă timpul pe lângă tine. Revenind la adresa despre care v-am vorbit, îmi amintesc că, totuși, fostul subprefect de atunci m-a chemat la el și mi-a vorbit despre ideea înființării la Arad a unui birou sau a ceva asemănător care să se intereseze de chestiunea românilor de pretutindeni. Dar, fără o logistică elementară - un spațiu, un telefon, o anumită sumă de bani pentru un minimum de cheltuieli - ideea a rămas doar ... idee, ceea ce însă nu m-a oprit să mă ocup - chiar și în astfel de condiții vitrege - de strângerea unor date ca și de încropirea unor legături îndeosebi cu românii de la sud de Dunăre.

– Apropo de aceste legături. Am auzit că dv. îi cunoașteți aproape pe toți liderii românilor din afara granițelor.

– Într-adevăr, am reușit să stabilesc relații cu acești lideri, promițându-le ceea ce le-a promis Guvernul. Adică, un sprijin concret, nu permanent, că nu suntem absurzi, dar măcar așa, din când în când. Și încă un lucru: când ai promis ceva, când această promisiune vine de/la conducătorii țării, nu există pardon pentru neîndeplinirea ei. Cel puțin așa cred eu. Dar să dau un exemplu, ales la întâmplare. Iată, li s-a promis românilor de peste hotare că spre a le recunoaște păsurile și spre a-i putea ajuta vor fi invitați cu rol consultativ în Parlament și în Guvern. Spuneți-mi, dv. ca ziarist, deci, ca om care se presupune că este mai informat decât cetățeanul de rând, ați auzit ca la ședințele Parlamentului, nu la cele ale Guvernului - unde nu pătrunde musca - să fi participat vreun reprezentant al românilor din Timoc sau a celor din Grecia?

– Sincer să fiu n-am auzit, chiar deloc!

– Vedeți? Și atunci?!

– Atunci, nimic. În altă ordine de idei, câți români se estimează că trăiesc în afara granițelor țării?

– Circa 13.000.000.

– Unii istorici vorbesc însă de mult mai mult, de 14, și chiar 16 milioane de români.

– Tot ce se poate, statisticile fiind din acest punct de vedere interpretabile. Este însă limpede că cea mai mare comunitate românească - 3,5 milioane - se găsește în Republica Moldova, revenirea lor la patria mamă fiind un proces care nu poate fi oprit, ci doar amânat. Oricum este rușinos - și lucrul acesta va rămâne în istorie ca o uriașă pată neagră - că în vreme ce în Parlamentul Moldovei se cânta „Deșteaptă-te, române!", Bucureștiul încheia tratatul cu Moscova prin care se consfințea granița României cu Uniunea Sovietică pe Prut, un tratat care a lăsat un gust amar și care a tăiat pur și simplu aripile idealurilor românilor de pe cele două maluri ale Prutului.

– Bine, dar ce putea să facă Bucureștiul sau România în acest caz și în acel moment?

– Multe, printre care și o ofertă de unire cu niște clauze clare și ferme. În loc de aceasta însă guvernul român a tăcut chitic, acceptând fără vreo împotrivire linia impusă de Moscova.

(Va urma)

MIRCEA DORGOȘAN

„CÂNT CANTORIAL FÃRÃ A JERTFI TEHNICA"

ne spune tenorul ROBERT BRODY, de la Sinagoga Centrală din Londra

– Cum ați ajuns la domeniul muzicii religioase?

– Am crescut într-o comunitate religioasă și în sinagoga noastră aveam pe lîngă serviciul principal, în fiecare zi de sabat, unul pentru tineri între 13-20 de ani, care se ocupau singuri de propriul lor serviciu divin, fiecare ajungând, pe rând, la conducerea acestuia.

– În ce au constat studiile dv. muzicale?

– Pe când studiam stomatologia, la Birmingham, în paralel luam lecții de muzică. La absolvire m-am întors la Londra și am studiat la Trinity College of Music, apoi cu profesori particulari care m-au ajutat cu tehnica de cânt a belcanto-ului.

– Studiile dv. muzicale sunt clasice ? Întreb pentru că există diferențe...

– Studiile mele de început au fost clasice. Am, de asemenea, examenele date la Royal College of Music și la Academia Regală de Muzică din Londra. Concomitent, mi-am dezvoltat aptitudinile în muzica cantorială. Adesea, cele două tipuri de muzică vin în contradicție - muzica clasică trebuie să fie foarte riguroasă iar cea cantorială, este, oarecum mult mai liberă. E mai degrabă un sistem muzical. Sunt modurile adecvate sabatului, diferitelor momente festive, și pe baza acelui mod, ești liber să improvizezi, cam așa ca în jazz. La fiecare slujbă cântatul este diferit, dar trebuie să fii conștient de modul pe care-l abordezi și să fii sigur că păstrezi acel mod.

– Care sunt caracteristicile fundamentale ale muzicii cantoriale?

– Cel mai important cred că este interpretarea limbajului. Un cantor nu se roagă pentru comunitate ci o conduce în propriile rugăciuni. Rolul cantorul este important în stabilirea atmosferei rugăciunii, ca oamenii să se concentreze, să fie atenți la sensul cuvintelor, să se identifice cu rugăciunea și să mențină concentrat interesul asupra rugăciunii. Să facă muzica interesantă tot timpul, evoluînd în acel mod, astfel ca mințile oamenilor să nu se disipeze, să se identifice emoțional cu actul rugăciunii.

– Spuneți-ne, există asemănări în felul cum cîntă așkenazii, hasidicii sau sefarzii?

– Nu sunt total diferite. Cea mai importantă arie a muzicii cantoriale este așkenazi. Sefarzii au o notație muzicală dar nu în stilul clasic al muzicii. Nu este, în general, atât de dramatică sau teatrală ca aceea a unei sinagogi așkenazi. Sunt doi compozitori profesioniști foarte importanți în dezvoltarea muzicii sinagogilor așkenazi, Louis Lewandowski (la Berlin) și Solomon Schulz (la Viena), care constataseră aceleași carențe. Independent, ambii au scris partituri pentru serviciile din sinagogă. Câteva lucrări de Lewandowski am cântat și în concertul de la Arad. El a fost acela care a scris mai mult pentru serviciul reformat, utilizînd și voci feminine. La ortodocși femeile nu cântă în cor. A folosit și acompaniamente de orgă, neadmisă în serviciul de sabat al sinagogii ortodoxe. Cu toate că și-a destinat muzica serviciilor reformate a fost apreciat pentru standardul muzical înalt încât a fost adoptat și adaptat și pentru uzul ortodox. Deci Lewandowski și Schulz sunt autorii unei muzici frumoase pentru sinagogă, redându-i standardul profesional și cultural.

– În Spania, în Nordul Africii se cântă altfel?

– Total diferit. Parte a muzicii sefarde a fost adoptată de serviciul așkenazi. Hasidicii tind spre maximă concentrare. Nu au cantor și cor, se cântă în comun. Seamănă oarecum mantrelor.

– Iudaismul este cunoscut ca o religie riguros conservatoare. Concentrarea asupra tradiției se menține și în muzica cultică?

– Sunt cîteva tendințe în iudaism: serviciul ortodox este mai simplu, ceva mai liberal este sistemul căruia îi aparțin eu. Regulile rămîn (se mănâncă cușer, nu se lucrează în ziua de sabat) dar sub această tutelă sunt oameni care nu țin regulile. Este nivelul spre care ar aspira dar nu îl practică. Sunt reformații, nivelul următor. Ei au la bază aceste tradiții dar cu o mai mică extindere, fiind mai puțin legați de ele. Liberalii au renunțat la mai multe tradiții. Dar atît liberalii cât și reformații revin, cel puțin cei din Anglia, la tradiții. Vinul și lumânările din seara de vineri, de exemplu. Cred că își dau seama că aceste tradiții, au mare importanță în păstrarea legăturilor de familiei în iudaism. Sunt repere ale săptămânii. Reformații și liberalii deopotrivă tind să revină la comportamentul ortodox.

– Cântecul cantorial este ceva unic și spectaculos, aproape de operă lesne de înțeles cu simțirea.

– Este o diferență între cerințele ce se impun solistului de operă și cantorului. Eu încerc să cânt cantorial cu simțirea necesară fără a jertfi tehnica.

A consemnat
DANA TODOR

Cronica expozițiilor

Mesajul clar al culorii

O expoziție de artă fotografică bine structurată propune la sala „Forum" artistul arădean **Matei Kurucz**. Membru al Fotoclubului local, autodidact ca formație, domniasa are o activitate bogată, de mai multe decenii, timp în care s-a manifestat și la expoziții în străinătate.

Spațiul natural, vegetația de un verde accentuat, iarba, sunt elemente care subliniază motivul clorofilei, al perenității naturii, natură grav periclitată de civilizația tehnică. Nudul feminin situat în asemenea planuri, vorbește despre complementaritate. Însă și tabloul **Singurătate** (Așteptând după pradă) poate fi privit ca un eseu pe tema olimpianismului naturii înconjurătoare.

Nostalgie romantică citim de asemenea în **Moara de apă uitată**. Sau **Sfatul bătrânilor**, cu vestigii arboricole profilate pe

Moara de apă uitată

cursul râului, pajiște și pod.

Studiul luminii trebuie să fie o preocupare constantă pentru orice artist din această branșă. Vezi, între altele, **Razele dimineții**, imaginea de amurg din **Reflexe II**.

Un portret excepțional mi se pare **Studiu II**, mostră relevantă a relației ce se poate stabili între fotografie, desen și pictură.

Dar să nu omitem o lucrare ce surprinde un moment de rară armonie a lumii, relevant pentru ceea ce poate însemna interiorizarea și profunzimea comunicării, comunicarea fără cuvinte, acordul tăcut al lebedelor aflate față în față, într-o „atitudine" de o rară distincție spirituală. (**Duet**).

Ambiția multor artiști foto este de a realiza tot felul de efecte și combinații cromatice prin elemente ce țin de tehnicism, de a descompune în fel și chip lumina, însă cei mai hărăziți sunt cei care surprind puritatea naturală a culorii/luminii în spontaneitatea-i primordială. Este doar una dintre problemele acestei arte vizuale care, în cazul de față, pledează în favoarea naturii, cu mijloacele industriei.

PETRU M. HAȘ

Domnul EDOUARD JAGODNIK, președintele Federației Europene a Școlilor dorește deschiderea unui

CENTRU DE COORDONARE A ACTIVITĂȚII FEDERAȚIEI LA UNIVERSITATEA „VASILE GOLDIȘ"

Aflat în vizită la Arad, domnul **Edouard Jagodnik**, președintele Federației Europene a Școlilor și doamna **Marie-Pierre Magnillat** s-au întâlnit marți, la sediul Universității de Vest „Vasile Goldiș" cu domnii: prof. univ. dr. Corneliu Harangus - rectorul Universității TIBISCUS din Timișoara și prof. univ. dr. Sigismund Duma - prorectorul Universității Ecologice Deva.

La întâlnire au participat: dl. prof. univ. dr. Aurel Ardelean - rectorul Universității de Vest „Vasile Goldiș" și doamna lector universitar Speranța Milancovici, șefa departamentului FEDE din cadrul Universității de Vest „Vasile Goldiș".

Scopul întâlnirii l-a constituit crearea unui centru FEDE în România, centru care își va desfășura activitatea sub îndrumarea și conducerea Departamentului FEDE din cadrul Universității „Vasile Goldiș".

Domnul Jagodnik a prezentat participanților principiile care stau la baza activității Federației, a subliniat faptul că Federația grupează peste 220 de școli din 12 state europene, a arătat avantajele care rezultă din crearea centrului la Arad.

În final, oaspeții au participat la inaugurarea Centrului de Informare Europeană, deschis la Universitatea de Vest „Vasile Goldiș", centru unde va funcționa și un Departament FEDE.

Semnal editorial

La Editura Concordia Arad a apărut, zilele acestea, cartea **„Gestiunea financiară a întreprinderii"** (Notițe de curs"), semnată de lector univ. drd. col. Spînu Marian-Nicu și lector univ. drd. Mazuru Luminița.

Lucrarea - interestă nu numai pentru studenți, ci și pentru întreprinzătorii particulari - aduce infomații de ultimă oră legate de: ◆ întreprinderea ca sistem complex într-o lume în schimbare ◆capitalul întreprinderii ◆ bilanțul ca instrument de reflectare al echilibrului financiar ◆ amortizarea mijloacelor fixe ◆ gestiunea stocurilor ◆ resursa umană a întreprinderii ◆ finanțarea ciclurilor de exploatare ◆ diagnosticul financiar și riscul de faliment ◆ evaluarea poziției concurențiale a întreprinderii ◆ planificarea financiară etc.

Ca o metaforă ... vara...

Vara aceasta pare o odaliscă învăluită în borangicuri străvezii purtând pe umăr un ulcior cu mirodenii și aerul miroase a cimbru și fân întors.

În jurul ei - ca niște planete mici de zahăr - se rotesc fructele în galaxii aromate, se împletesc armoniile și umbrele se fac lumini...

Livezile îi ies în cale și-o petrec poenele, holdele au cadența unui marș triumfal, grădinile își aprind lampadarele și își înobilează stema poamelor cu aur.

În vasele-comunicante adânci - fierb musturile pământului și sub - coaja amară - miezul nucilor se face dulce ...

Atâtea fluvii vin spre noi plutind prin albii de miresme și culoare că visele au contur de curcubee...

Cerul e limpede ca o privire după lacrimi și-i atâta lumină că pasărea-și vede umbra aripii în Mureș și soarelui - îi crește-n jur - o aureolă de spice.

... Și versul își contureaza singur alcătuirea unei ode de pace, privind eșarfa verii fluturând peste oraș ca o metaforă ...

LIGIA TOMȘA

Cronica literară

AMĂRĂCIUNE ȘI SPERANȚĂ

Profesorul Gheorghe Șora este un autor controversat, a stârnit dispute și polemici, exprimate fie în scris, fie prin viu grai. Este cunoscut în general ca biograf al lui Vasile Goldiș, dar și ca exeget al scrierilor militantului național arădean de mare anvergură, al cărui nume este atașat cu precădere luptei „pentru desăvârșirea idealului național" și Unirii de la 1918. Dar, după cum reiese din lista lucrărilor publicate, singur și în colaborare, listă reprodusă la sfârșitul recentului său volum de versuri, numărul scrierilor profesorului arădean, dacă le socotim doar pe cele adunate în cărți, ar fi de peste douăzeci. Noua carte de versuri poartă titlul **Amărăciune și adevăr** și apare sub egida Universității de Vest „Vasile Goldiș" Arad.

Coperta a patra îl recomandă pe profesorul Gheorghe Șora drept istoric, publicist și poet, fapt care, din punctul de vedere al unora dintre cititorii și detractorii săi poate să invite la circumspecție pe eventualul comentator de poezie. Însă aceeași copertă enumeră o sumedenie de titluri academice: doctor în filosofie, laureat al unor Academii și Institute din țară, din Albion și de peste ocean; cetățean de onoare al mai multor comune și al Municipiului Arad.

Prezentarea cărții de versuri în cauză, având în vedere cele de mai sus, presupune deopotrivă ținută sobră și respingerea stilului encomiastic. Ea trebuie să conjuge descrierea, pe cât posibil obiectiv-științifică sau științific-obiectivă, cu pertinența intuiției critice.

Așadar, pe lângă datele bio-bibliografice menționate, două precuvântări recomandă pe autor. Prima dintre ele se intitulează „Profesorul de istorie", și este semnată de scriitorul Ion Arieșeanu de la Timișoara, iar a doua aparține domnului Nicolae Nicoară Horia: un fel de „dedicație" aniversară cu titlul „Scrisoare simplă."

Din capul locului trebuie să observăm că textele prefațatoare puteau foarte simplu să lipsească, deoarece primul nu are nici o legătură cu lirismul indubitabil al acestei cărți de poezie, iar al doilea, de data aceasta în versuri, riscă o anume ireverențiozi-

tate, inadmisibilă, atât în legătură cu figura profesorului, cât și cu calitatea poeziei, poezie care diferă (și stilsitic vorbind) de „oda" pe care ne silim a nu o incrimina prea tare: „Ați trudit o Viață-ntreagă, / trudă de **holoangăr**, (s. n. - cronicar) / grea, / pentru a-i spori Lumina, / logodindu-vă cu ea!" Așadar, am citat din Nicolae Nicoară Horia.

După modesta mea informație, profesorul Gheorghe Șora a desfășurat cercetare istorică la lumina zilei, într-o colaborare susținută și apreciată cu academicianul Ștefan Pascu și n-a extras niciodată clandestin aur din vreo mină, nici „pălmaș" (germ. **Handlan-ger**) nu a fost, ci profesor și om de fișe de bibliotecă; astfel s-a și afirmat ca biograf etc. al lui Vasile Goldiș.

◆

Cele cinci părți ale volumului de versuri **Amărăciune și adevăr** se succed parcă asemeni unei retrospective lirice a poetului. Dacă unele dintre ele evocă figuri ale istoriei noastre culturale și naționale, altele sunt reverberații ale primăverii poeților români sau „amărăciuni" ce descind din direcția generoasă deschisă în poezia românească de marele poet Octavian Goga, fără a fi marcate de epigonism, având chiar acoperire într-un anume tip de sensibilitate și, în consecință, în actualitatea sentimentului poetic. Poetul nu cultivă obscuritatea de circumstanță, ci, mai repede, transparența, puritatea sentimentului. Și, dacă tot este vorba despre sentiment, acesta oscilează între amărăciunea senină, speranța de mai bine, fie aceasta și utopică, nostalgie și împăcare, eliberarea de conflicte vane și animozități pasagere.

Încă din primele pagini ale cărții suntem captivați de prospețimea amintirii și puritatea primilor fiori erotici învăluiți în discreție și candoare. „Ceartă-mă, tu, clipă vinovată, / Dar te rog în taină să rămâi, / Și să-mi amintești cu bucurie / De fiorul dragostei dintâi. // Poate-n sat iubeam o școlăriță, / Peste firul toamnei ce s-a dus, / Poate m-am oprit în drum sfielnic, / Poate niciodată nu i-am spus. // Lângă șir de păsări călătoare, / Pașii ei îi număram în gând, Unde ești iubirea mea timidă, / Printre umbre să te văd trecând?" **(Dragostea dintâi)**. Ceva mai târziu, sentimentul se complică, se rafinează, se intelectualizează, încorporând temei însuși cuvântul poetic: „de vrei s-ajuți cuvintele-mi din plin, / Sporește-mi, neiubindu-mă durerea, / Ca să le scriu cu seva de pelin, / Poate așa le vei simți puterea." (Cuvintele),

Având darul dedicațiilor, poetul dedică la nesfârșit: unui șirag de cucoane îi urmează altul de poeți, figuri istorice, aviatori și cosmonauți. Termenul **dor** este și el frecvent, însă, deși este un optimist incorigibil, poetul Șora plăsmuiește mai întâi un „dor de Bacovia", după ce toți simbatrioții ne-au sufocat cu acel pe cât de clamat, pe atât de stupid „dor de Eminescu". Preferăm prima strofă a unei „doine" a Crișurilor: „Când se-apleacă-n raza serii / Unda florilor de tei, / Simt în liniștea adâncă: / Crișurile toate trei."

Gheorghe Șora poate fi citit ca un descendent al ortodoxismului din lirica interbelică, un evocator al atmosferei pascale, în care pământeanul îmbracă haine primenite, și al nașterii Mântuitorului hăituit de milenii de Iuda instituționalizată.

Cum, necum, savantul arădean, figură tipică a științei din orașul de pe fratele Oltului, și căruia îi dorim cât mai curând titlul pe care-l merită (Doctor Honoris Causa al Universităților surori arădene), este o pildă de sensibilitate lirică, un exemplu de rugător al divinității, în vers românesc: „Mai pune echilibrul bunătății, / Între viețuitoare și natură, / Învață-ne nădejdile iubirii, / Când ninge pe pământ cu-atâta ură." Am citat dintr-un poem dedicat doamnei profesoare Pușcă Elena.

PETRU M. HAȘ

Primăria Șagu s-a săturat de promisiuni

OAMENII DIN FIRITEAZ ACUZĂ O FUNDAȚIE ITALIANĂ DE AFACERI DUBIOASE

Toți sătenii din Firiteaz știu că la ei se construiește o casă de copii. Proiectul însă tărăgănează de mai multă vreme, fapt ce a dat naștere la tot felul de suspiciuni. Unii cred că e ceva necurat la mijloc, alții spun că finanțatorii sunt neserioși, în vreme ce câțiva se bucură de inițiativă și își păstrează încă încrederea.

Schimbările de la vârf au blocat planul

SOS Bambini Rumeni a ales să ridice la Firiteaz un adăpost pentru copiii abandonați. Așezarea, ce aparține de comuna Șagu, am găsit-o extrem de liniștită și poate puțin izolată. Autoritățile locale explică preferința italienilor prin dorința acestora de a-i îndepărta cât mai mult pe copii de contactul neprielnic cu orașul. O dată aprobările și terenul necesar demarării construcției primite, lucrările au început dar, inexplicabil, au fost sistate la scurt timp, atrăgând supărarea responsabililor locali. „Le-am asigurat 5 hectare de pământ și tot sprijinul nostru. Ideea era lăudată și unanim susținută. Însă vestea că nu se țin de treabă ne-a iritat", a explicat primarul comunei Șagu, **Francisc Roncov**. În cadrul ultimei întâlniri avute cu reprezentanții comunei, italienii au motivat stoparea activităților din Firiteaz prin schimbările ce au avut loc în conducerea fundației SOS Bambini Rumeni. Noul președinte, **Romano Francesco**, a dat asigurări primarului Roncov că anul acesta casa de copii va fi terminată. „La întrevederea noastră a participat și constructorul, care împreună cu președintele Romano Francesco a garantat că edificiul va fi finalizat. Vor să construiască și o microfermă, pentru a se putea autogospodări. Proiectul vizează 50 de copii", spun oficialii comunei Șagu. Din declarațiile acestora, reiese că lucrarea este realizată în proporție de 50-60%.

Așa arată acum viitoarele barăci pentru copiii din Firiteaz

CALENDAR CU ODRASLELE SĂTENILOR DIN FIRITEAZ

Intenția italienilor de la SOS Bambini Rumeni are o imagine cam tulbure printre cei câțiva săteni din Firiteaz cu care am vorbit. Unul dintre aceștia nu s-a ferit să lanseze tot felul de acuzații, dintre cele mai colorate. „A sosit la noi în urmă cu ceva vreme un tir cu ajutoare, la descărcarea căruia am contribuit și eu. Câteva pachete le-am încărcat într-un alt camion cu număr de ... nu mai țin minte. Vă spun eu că acolo nu erau ajutoare. Că prea erau grele", a povestit acesta.

Altul, supărat, intervenind în discuție, spune că italienii veniți în sat au filmat și fotografiat copii de-ai lor, după care s-a editat un calendar cu imaginile surprinse. „Tot promit că fac și că dreg. Primăria ar trebui să fie mai aspră. În ritmul în care se lucrează, aici va exista casă de copii la anu' și la mulți ani", este de părere un bătrân viețuitor al Firiteazului. Aproape toți cei chestionați s-au arătat neîncrezători față de bunele intenții ale reprezentanților fundației în privința promisului centru de ocrotire.

ITALIENII NU PRIMESC DEOCAMDATĂ COPII

Oficialii Direcției Județene pentru Protecția Drepturilor Copilului Arad declară că nu au informații prea multe despre viitoarea construcție de la Firiteaz, ei cunoscând doar intenția exprimată de italieni în fața reprezentanților Consiliului Județean. Șefa serviciului Monitorizare din DJPDC Arad, **Rodica Crainic**, a precizat că fundația SOS Bambini Rumeni, înainte de a primi copii, trebuie să fie autorizată, lucru care se poate petrece numai dacă aceasta deține un imobil amenajat adecvat. „În momentul în care reprezentanții fundației posedă documentație completă, se prezintă la noi, pentru a fi atestați de o comisie. Aceasta dă verdictul și indică numărul de copii ce vor fi dați în plasament", a arătat Rodica Crainic. Până acum, organizația SOS Bambini Rumeni nu mai are deschise în județul Arad alte instituții de ocrotire pentru copiii abandonați.

***

Anul 2001 este ultimul în care autoritățile din Șagu mai sunt dispuse să acorde credit italienilor de la SOS Bambini Rumeni. Vor izbuti ei să construiască în câteva luni, ceea ce ani la rândul nu au reușit să facă? Primarul Roncov crede că da. Sătenii din Firiteaz, nu prea! Timpul singur rămâne să dovedească.

COSMIN LUNGU

Pensionarii arădeni se pregătesc de miting

Liga Județeană a Pensionarilor Arad va organiza marți, 26 iunie, un miting. Acțiunea de protest va începe la ora 10 și se va desfășura pe platoul din fața Palatului Administrativ.

Singura revendicare a pensionarilor este „recorelarea corectă și după lege a pensiilor celor care s-au pensionat până la data de 31 decembrie 1997", spune Ilie Cerna, președintele Ligii, care apreciază că la miting vor participa circa 500 de persoane.

„Am obținut aprobarea Primăriei pentru organizarea acțiunii. O vom face cunoscută și Poliției. De asemenea, vom solicita și sprijinul Serviciului de Ambulanță, care să fie prezent pentru eventuale cazuri", adaugă Cerna.

Săptămâna trecută, la București, a avut loc ședința Comitetului Director al Federației Naționale a Pensionarilor, unde s-a hotărât ca în toate orașele reședință de județ să aibă loc concomitent acțiuni de protest, mitinguri, pichetări ale sediilor diverselor insitutții, pentru sensibilizarea Guvernului să aplice corect legea cu privire la recorelarea pensiilor.

GERLINDE KNAP

S-AU SISTAT ADOPȚIILE INTERNAȚIONALE, AU DISPĂRUT ȘI FUNDAȚIILE

*Interviu cu dr. Editha Iuhasz, director al Direcției Generale pentru Protecția Drepturilor Copilului Arad

– La ultima teleconferință cu prefecții, la care ați participat și dumneavoastră, premierul Adrian Năstase a anunțat suspendarea adopțiilor internaționale...

– Într-adevăr, a fost anunțată suspendarea adopțiilor internaționale, însă în cazul copiilor repartizați pentru adopție anul trecut, care au avut dosare, adopția s-a continuat, nu s-a sistat. Anul acesta nu s-au făcut repartiții noi. S-au soluționat doar cele vechi. Și săptămâna trecută au plecat copii în adopții internaționale.

– Acum există adopții aflate în curs de derulare?

– Da. Există fundații – nu foarte multe – care au în curs de derulare adopții. Adopții pentru care repartițiile s-au făcut anii trecuți. Dosarele lor sunt semnate de domnul ministru și se vor finaliza în funcție de cum au termene la judecătorie.

– Credeți că sistarea adopțiilor internaționale este o măsură bună?

– Din punct de vedere demografic, ținând cont că România se confruntă cu scăderea natalității, se poate spune că este o măsură bună. Dar trebuie să ne gândim că noi, Direcția pentru Protecția Copilului, mai trebuie să facem niște restructurări, niște reintegrări. Sunt foarte mulți copii abandonați care sunt ai noștri și care rămân ai noștri. N-avem unde să-i reintegrăm pentru că nu mai au părinți. Părinții suntem noi. Și, actualmente, sunt vreo 50 de copii în Arad. Ei pot să fie adoptați.

– Doar în România, în noile condiții.

– O să insistăm și o să căutăm familii române care să îi adopte.

– De fapt, prin sistarea adopțiilor internaționale, se dorește creșterea numărului adopțiilor naționale.

– Sigur, se poate gândi și așa.

– Au fost mai multe adopții naționale în Arad, de când s-a anunțat măsura Guvernului?

– Da. Și noi, la nivelul Direcției, încercăm să contribuim la creșterea numărului adopțiilor naționale. Încercăm să ne întâlnim cu persoane care au adoptat copii, să le întrebăm cum le merge, ce probleme mai au. La aceste întâlniri au venit și oameni care doresc să înfieze în viitor. Nu sunt prea hotărâți, dar cochetează cu ideea. Noi încurajăm și plasamentele simple, care presupun un ajutor modic – cam 500.000 de lei pe lună – pentru familia care ia copilul. Dacă se leagă de acest copil și situația juridică a copilului este clară, se trece la încredințare în vederea adopției.

– Mulți dintre copiii care se află acum în centrele de plasament sunt țigani. În cazul adopțiilor internaționale, străinii nu s-au uitat la culoarea pielii. Românii au reticențe...

– N-aș spune că asta ne caracterizează. Nu demult am avut un caz nefericit când doi cetățeni români s-au certat pentru același copil. Și era rrom. Peste câteva luni o să vă pot spune mai bine dacă am avut succes cu plasarea copiilor rromi în familii. Atunci când recomandăm un copil părinților, noi le vorbim acestora despre temperamentul copilului... Niciodată n-o să-i spunem că este rrom. Sigur, dacă pune întrebarea, trebuie să-i răspundem. Dar nu toată lumea ne întreabă.

– Nu există riscul ca, din cauza sistării adopțiilor internaționale, să se supraaglomereze centrele de plasament?

– Ba da. Dar încă nu pot să spun sigur. Dacă Guvernul ne susține în activitatea de prevenție – să nu lăsăm copiii să ajungă în instituție și să-i reintegrăm în familie atunci când ies din instituție – atunci o să putem controla fenomenul. Pentru că putem să ajutăm familia acasă. Putem să intervenim și să acționăm pentru a anihila fenomenul abandonului. Nu știu în ce măsură o să reușim. Pentru că prevenția asta nu e pentru o viață. Ajutorul se acordă pentru maximum patru luni.

– Se știe, fundațiile care se ocupau de intermedierea adopțiilor internaționale au fost stimulate să investească în domeniul protecției copilului din România. Este mai săracă acum activitatea lor, la nivelul județului Arad?

– Cu excepția a două-trei fundații, toate celelalte și-au sistat intervenția. Nu au mai venit anul acesta. Cele care și-au păstrat bunul obicei de a ne susține financiar sunt niște fundații.din Timișoara și lucrează în prevenție. Dar avem alte fundații care n-au lucrat în adopții și cu care am avut o bună colaborare ce se menține și chiar se dezvoltă. Una dintre acestea și-a manifestat dorința de a interveni în adopțiile naționale. Să ne recruteze părinți și chiar să pregătească dosarele copiilor pentru evantuala încredințare în vederea adopției la familii române.

– Ce câștigă ele?

– Nu cred că au nici un avantaj pentru că nu percep taxe. Doar că își iau activitatea în serios. Și au reușit deja să impresioneze: au găsit plasament pentru un copil cu handicap. Din câte știu eu, este primul caz de acest fel, în Arad. Uite că se poate și la noi!

– Fundațiile care s-au ocupat de adopțiile internaționale ale copiilor din Arad aveau sediul în Arad sau au fost impuse de București?

– Nu a fost nimic impus de București. Aceste fundații s-au prezentat la noi pentru că doreau o colaborare. Am făcut cu ele o convenție în care spuneau că doresc să susțină activitatea Direcției pentru Protecția Copilului. Nu s-a spus niciodată cu cât sau pentru ce. Majoritatea acestor fundații erau din alte zone, mai ales din București. Aveam și una din Arad, cu sediul în Arad – reprezentanta „Medecins du monde".

– Ce știți acum de aceste fundații?

– Nu mai știu nimic. Și-au întrerupt activitatea în ianuarie.

– Ce părere aveți despre raportul negativ al baronesei Emma Nicholson, vizavi de situația copiilor instituționalizați din România?

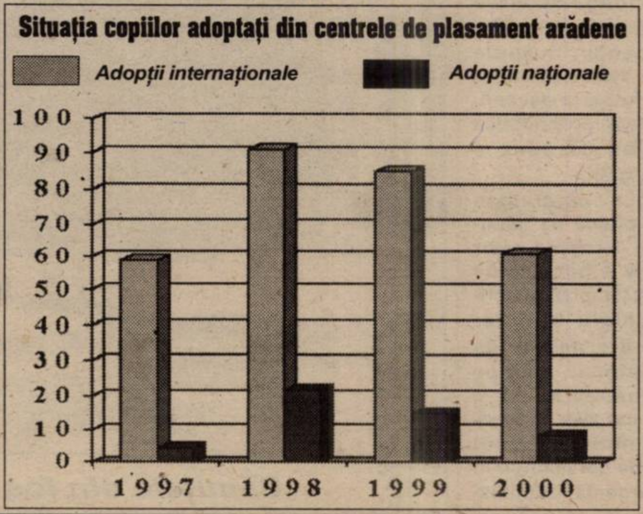

– Am fost surprinsă de acest raport pentru că nu este real. Este adevărat că și noi, Protecția Copilului din Arad, ar mai trebui să lucrăm, dar nicidecum nu se poate spune că nu am făcut nimic. În unele locuri am avut chiar rezultate extraordinare. Iar în ce ne-a mai rămas, nu se poate spune că sunt condiții dezastruoase. Am avut grijă ca copiii să aibă hrană, să aibă condiții de trai cât de cât bune, să aibă haine curate, să se poată spăla. Și peste tot în țară, așa este. Nu s-a terminat, de acord. Dar condițiile de viață s-au schimbat.

– S-a confruntat Direcția pentru Protecția Copilului din Arad cu probleme, în cazul adopțiilor?

– Nu am primit informații care să confirme că, în timp, copilul nu s-a acomodat acolo unde s-a dus. Însă, în momentul în care copilul pleacă, am văzut cazuri când suferă enorm. Pentru că nu îl cunoaște pe individul care vine să îl ia. Îi este străin. Iar drumul parcurs de la noi, prin București, până la destinație, a fost un drum destul de agitat, cu suferințe mari din partea copilului.

– În mod normal, familia adoptivă ar trebui să petreacă o perioadă de acomodare cu copilul...

– Așa este. Dar, din păcate, această perioadă nu a fost de toată lumea folosită. Or, noi nu aveam puterea... Am încercat de două-trei ori să refuz să dau copilul înainte de a trece o săptămână în care să se cunoască cu viitorii părinți. Și atunci mi-au pus în față o sentință judecătorească în care se spune că copilul este al lor, că nu mai putem avea nici o putere asupra lui. Și au amenințat că ne pot da în judecată și că vor câștiga. Au fost situații în care au venit reprezentanți ai unor fundații, au venit numai o oră, au luat copilul care urla și au plecat. Și urlăturile au ținut până când copilul a ajuns la destinație. Acolo, șocat fiind pentru că nu a înțeles nimic din ce i s-a spus, deoarece i s-a vorbit într-o altă limbă, a fost o mare tragedie. Și atunci sigur că acest copil n-a mai mâncat și n-a mai vorbit nimic o perioadă de timp. Noroc că acestea au fost cazuri puține. Marea majoritate a părinților au venit și au stat zile și săptămâni împreună cu copilul, până când copilul a plecat cu mare plăcere cu ei.

– În unele locuri din țară s-a descoperit că au fost vânduți copii unor cetățeni străini. S-a întâmplat așa ceva și în Arad?

– Nu am cunoștință să se fi întâmplat așa ceva în județul nostru.

DIANA DUȚU

Vacanța a sosit, taberele așteaptă!

Pentru mulți copii sau tineri, vacanța înseamnă a pleca cât mai departe de casă. Pentru cei din alte zone ale țării (Moldova, Muntenia, Oltenia) acest „departe" este județul Arad, cu taberele sale: Dezna, Moneasa, Căsoaia și altele. Cum sunt pregătite, ce condiții îi așteaptă pe musafiri, am aflat după un scurt popas în trei dintre aceste tabere.

Moneasa: tabăra în care revii mereu

Cine a fost odată aici, revine... Nu știu dacă acesta a fost motto-ul administratorului - dl. Petru Toader și al personalului din tabăra Moneasa, dar citind în caietul de sugestii al taberei ne-am dat seama că cei mai mulți sunt pentru a doua oară în acest loc sau își exprimau dorința de a reveni. Iată câteva din „reclamațiile" lor:

„Păstrați ordinea și disciplina - acestea au fost singurele reguli pe care le-am încălcat. Mulțumim că ne-ați suportat. Vom mai veni..." (Satu-Mare, trupa de șou);

● Mâncarea e foarte bună și ne place foarte mult, încât mai bine ne doare stomacul decât să o lăsăm pe masă."

În timp ce vizitam tabăra, au sosit din excursia de la cariera de marmură, încărcați cu pietre, copiii clasei a II-a D a Liceului Pedagogic Arad (veniți pentru trei zile). D-na învățătoare Clara Borza ne-a spus că e pentru a doua oară aici. „Copiilor le place foarte mult, părinții își făceau probleme că nu vor mai mânca, dar să-i vedeți cu ce poftă mănâncă...". Și pentru străini tabăra are același farmec, austrieci, germani revin aici, unii chiar cu cadouri.

Jocuri și bună dispoziție

Tabăra arată foarte bine: spațiu verde, flori, terenuri de tenis, baschet, minifotbal, bazin cu apă, sală de mese asemenea unui restaurant - club special pentru discotecă... În fiecare serie, 81 de copii sunt așteptați de cei de aici (administrator și cele cinci persoane angajate temporar). Camerele cu 3, 4, 5 sau 6 paturi arată bine, cât nu sunt „locuite". Am surprins momentul în care se făcea curățenie după plecarea unui grup - mizeria adunată din trei camere devenea o grămadă destul de mare.

Dl. Toader Petru era foarte înțelegător: „Asta e, copiilor le place să fie mai liberi, când sunt în vacanță. Facem curățenie și gata...". Am înțeles, atunci, de ce în toate gândurile celor care au trecut pe acolo, un loc aparte îl ocupa dl. Toader. E administratorul acestei tabere din 1986, de la început. În sezon stă aici de la 6 dimineața până la 22,00-24,00, cât e nevoie. Tot el stabilește și meniul, împreună cu conducătorii de grup. O posibilă variantă:

● mic dejun: salam, șuncă sau parizer, gem, cașcaval, unt, ceai

prânz: ciorbă țărănească, cartofi natur, cu pulpe de pui, clătite, salam de biscuiți

cina: salată de conopidă, pireu de cartofi, fasole

Și după o masă bună sunt binevenite și excursiile: vizita la Peștera Urșilor, Peștera Liliecilor, cariera de marmură... Prețul, la fel ca în celelalte tabere: 140.000 lei.

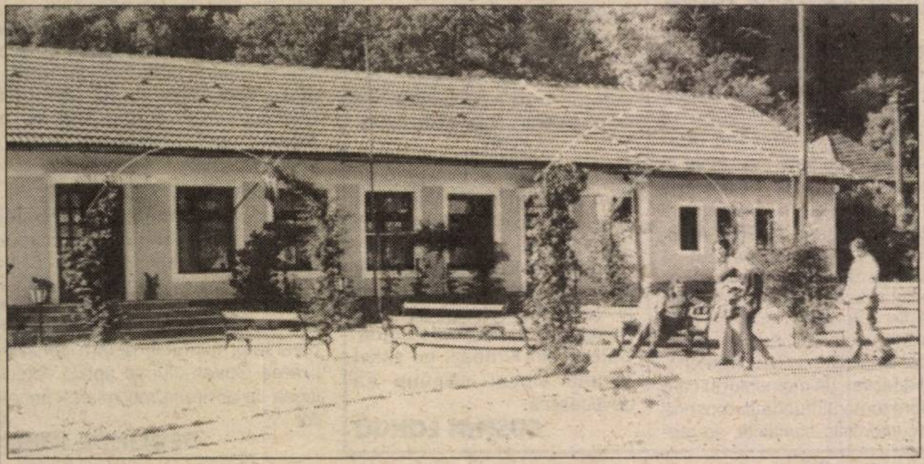

Tabăra Moneasa, în așteptarea oaspeților

Moneasa - curățenie generală după plecarea copiilor

Căsoaia: tabăra care a fost odată

Același spațiu pitoresc, poate puțin mai sălbatic, 20 de trasee marcate, toate cu punctul de plecare - Căsoaia.

Pe vremuri era cea mai solicitată tabără din județ. În urmă cu patru ani, aici veneau 160 de copii să-și petreacă o săptămână din vacanță. Grupul „Veniți cu noi" deschidea sezonul din luna aprilie, dar nu ezitau „să tragă" aici și pe timp de iarnă.

Acum, această „mică perlă" (cum era numită altădată), tinde să se stingă. Căsuțele, bungalow-urile sunt încă în stare bună, dar blocul alimentar, dușurile nu mai funcționează; terenul de fotbal a devenit, pe neașteptate, proprietatea altuia (semn că zona e foarte apreciată).

Un singur om, dl. Ioan Bulzan, se ocupă de administrarea și îngrijirea celor aproximativ 4 hectare de teren. „Sunt tâmplar, electrician, tinichigiu și șofer atunci când e nevoie de mine." Telefonul, încă pe centrală manuală, nu e foarte util, mai ales că sâmbăta și duminica nu sunt centraliste de serviciu și, în cazuri de urgență, administratorul folosește mașina proprie.

Pentru a supraviețui, administrarea taberelor a decis închirierea paturilor la un preț modic (50.000/noapte sau 1.500.000 la căsuțe, pe întreaga vară sau 3.000.000/bungalow). Acum sunt închiriate în proporție de 75 la sută.

Turiștii pe care i-am întâlnit aici erau, cei mai mulți, veniți pentru un singur sfârșit de săptămână. Au ales tabăra aceasta pentru frumusețea locurilor și din lipsă de bani... Să sperăm că până la anul viitor vor veni banii promiși pentru reparații și modernizări.

La Căsoaia, un moment de respiro

❖❖❖

Acum, taberele sunt pline de copii și tineri. Le urăm ședere cât mai plăcută și amintiri pe măsură.

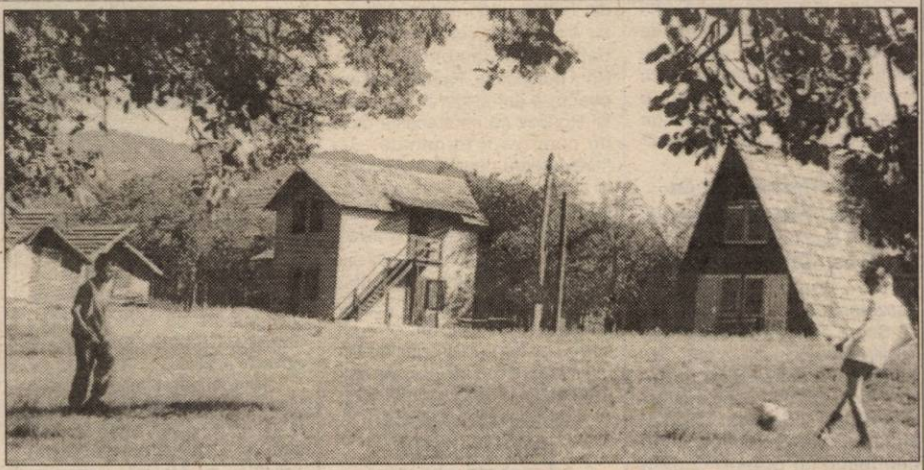

O miuță printre căsuțele taberei de la Dezna

Dezna: tabăra de la poalele cetății

Tabăra de la Dezna reușește să îmbine prospețimea vieții de la țară cu civilizația citadină. În pavilionul central (38 de locuri), sunt dormitoare cu 3 până la 12 paturi, dotările cuprind telefon, televizor cu antenă parabolică, încălzire pentru iarnă, în camere, la dușuri, în bucătărie domnește o curățenie impecabilă, în sala de mese cu 100 de locuri la fel. Cu 70.000 lei/zi cazare și 70.000 lei/zi masa, copiii se pot simți aici excelent. Nu am avut posibilitatea să aflăm acest lucru direct de la ei, deoarece cei 60 de elevi de la Liceul de Artă, care petreceau weekend-ul acolo, erau plecați la Ștrandul din Moneasa. Și acesta nu este singurul punct de atracție al taberei; se mai pot face excursii și la Cetatea Dezna, la Peștera Urșilor, pe Valea Zugăului, la Muzeul Țării Crișului de la Oradea. Și dacă nu au chef de excursii mai lungi, în perimetrul taberei pot juca sporturi de echipă, se pot zbengui pe gazonul dintre căsuțe și bungalow-uri, se pot plimba pe aleile străjuite cu flori.

• Toată vara, cele 105 locuri ale taberei sunt ocupate de copii veniți din toate colțurile țării: București, Constanța, Botoșani, Teleorman. De obicei, taberiștii vin cu trenul și sunt așteptați la gară de un autobuz. Însă tabăra Dezna este și locul preferat al sportivilor arădeni, care vin aici în cantonament.

Cu trei ani în urmă, în tabără s-au făcut reparații capitale, în valoare de peste 1 miliard de lei. În acest an, administratorul taberei, Iosif Cutlac, a reușit din venituri proprii, să adauge câte ceva, lucruri mărunte, care însă fac ca acest loc să arate îngrijit și plăcut: a pus lambriuri pe coridoare, a schimbat perdelele la pavilion, a vopsit ușile și geamurile, a construit terenul de sport, a instalat lampioane pe aleile taberei. Slovac de origine, dl. Cutlac intenționează ca, în anul viitor, să realizeze schimburi de elevi cu Slovacia, pe perioada de vară.

Până atunci, tabăra îi așteaptă pe copii. Primei serii, care sosește mâine, îi urăm „Bun venit".

Pagină realizată de:
MONICA ARDELEAN
CĂTĂLINA LATU
Foto: **ONORIU FELEA**

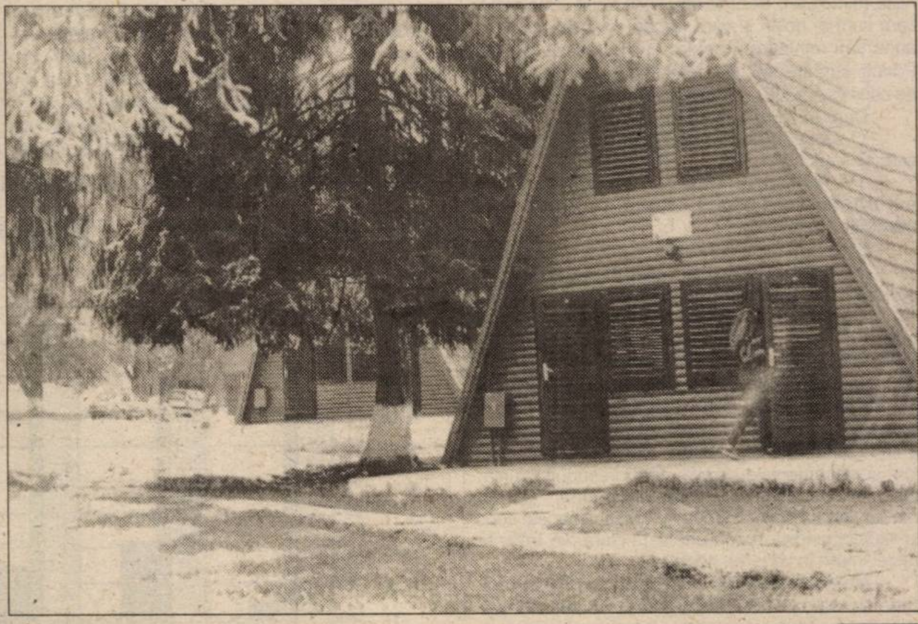

Căsuțele din fosta tabără Căsoaia

Visul ineuanilor a devenit realitate: Sunt în Divizia C

TRICOTAJE INEU - C.S. VULCAN 2-1 (0-1)

Stadion „CFR", teren moale și alunecos, timp excelent pentru fotbal, spectatori 1.000. Au marcat: Jurcă - min. 63, Muntean - penalty, min. 69, respectiv Banc - penalty, min. 8. Șuturi 15-5, pe poartă 8-4, cornere 4-5.

***Tricotaje**: Dulhasz - Herman, Jurcă, Weirer (min. 46 - Cristea), Kocsis, Muntean - Pap (min. 82 - Molnar), Abrudean, Georgiu - Toderaș (min. 60 - Balaci, min. 73 - Riviș), Pantea.*

***C.S. Vulcan**: Mârșava - Dodenciu (min. 55 - Andrușca), Hlușmaniuc, Trestian (min. 37 - Văraru), Iszak, S. Barbu - Voicu, Brănețiu (min. 65 - G. Barbu), Banc - Chivu (min. 74 - Piri), Stanca.*

***Au arbitrat, în general bine**: Tiberiu Lajos (Timișoara) - la centru, Nicușor Asandei (Reșița) și Cornel Avram (Timișoara) - asistenți.*

***Cartonașe galbene**: Muntean, Riviș, Molnar, respectiv S. Barbu, Trestian, Chivu, Dodenciu, Văraru.*

***Cartonașe roșii**: Văraru - min. 64 și S. Barbu - min. 90.*

***Observator FRF**: Iulian Spătaru - Timișoara.*

Aproximativ 1.000 de spectatori au asistat, ieri după-amiază, la Timișoara, pe stadionul „CFR", la „barajul" de promovare în Divizia C, dintre Tricotaje Ineu și C. S. Vulcan, reprezentantele județelor Arad și Hunedoara. Încurajați de vreo 400 de fani, elevii antrenați de Alexandru Gaica au intrat timorați pe gazon și încă din minutul 8 greșesc flagrant, prin Weirer. Acesta l-a faultat inutil pe Stanca, în suprafața de pedeapsă, dar faza nu era deloc periculoasă și arbitrul Lajos nu a avut ce face, dictând penalty. A executat și a marcat Banc: 0-1.

După ce Herman a tras peste, de la 8 metri, în min. 30, cu toată poarta în față, uluiala din tabăra ineuană crește când șutul lui Banc l-a „șters" pe Pap și - cu un ultim efort - Dulhasz a respins. Din nou, balamuc, în min. 44, când Weirer - neatent - trimite o minge „acasă", într-un moment în care Dulhasz era ieșit din suprafața de poartă. Același Weirer s-a trezit, oarecum, la realitate, a reușit să revină și să îndepărteze apoi pericolul creat chiar de el.

În ultimul minut de joc al primei reprize, în două rânduri, Pantea, respectiv Herman trag periculos, dar portarul Mârșava s-a aflat de fiecare dată la post.

În repriza secundă am văzut o echipă, C. S. Vulcan, catastrofală, de nivelul celor care joacă prin „Onoare" ori „Promoție". Jucătorii nu mai puteau alerga, îi lua cârceii, chiar la ambele picioare, se cereau afară pe rând, așadar fără comentarii. Profitând de acest fapt, stereotipi în prima repriză, ineuanii au pus stăpânire pe joc și au dominat până la capăt.

Astfel, în min. 63, a venit egalarea, căci golul plutea în aer. După un corner, Balaci a prelungit cu capul până la Jurcă și acesta - de la 6 metri - a marcat: 1-1.

Bucuria promovării...

Imediat, Văraru a faultat dur la 35 de metri de propria poartă, văzând al doilea cartonaș galben și implicit pe cel roșu. Cu om în plus, superioritatea celor de la Tricotaje a fost și mai evidentă, iar în minutul 68, Balaci a scăpat singur spre gol, a fost placat în careu de S. Barbu, iar penalty-ul just acordat nu a fost însoțit și de cartonașul galben cuvenit apărătorului de la C. S. Vulcan, ceea ce însemna cartonaș roșu, fiind la al doilea galben. Lovitura de pedeapsă a fost transformată de Muntean și 2-1.

Până în minutul 90, ineuanii mai puteau marca de vreo trei ori, însă imprecizia șuturilor, sau portarul Mârșava, au făcut ca scorul final să fie același stabilit de Muntean. Asta, chiar dacă lui S. Barbu i-au cedat nervii pe final, lovindu-l fără minge pe Herman și - în mod logic - a căzut direct cartonaș roșu.

După ultimul fluier al arbitrului, bucurie fără margini în tabăra celor de la Tricotaje, îmbrățișări, pupături, plonjoane pe iarba udă, ce mai, tot tacâmul.

Felicitări tuturor celor implicați în această promovare, dar greul de-abia acum începe.

LEO SFÂRA

Declarații după meci

Alexandru Gaica (antrenor principal - Tricotaje): „Meci dominat în totalitate de noi și chiar dacă am fost conduși cu 1-0, nici un moment nu m-am gândit că nu putem câștiga acest meci. Echipa a intrat prea timorată în teren, pe unii jucători, la care nu mă așteptam, i-a depășit miza partidei și de aici au apărut greșelile din prima repriză. Dar, până la urmă, a ieșit așa cum ne-am dorit."

Marcu Buzduga (antrenor principal - C. S. Vulcan): „Nu știu de ce Grigorescu (n. n. - șeful arbitrilor români) a intrat la pauză în cabina arbitrilor. În repriza a doua, arbitrajul s-a schimbat total."

ARADUL VA AVEA UN HOTEL AL SPORTIVILOR

... dacă, onor Consiliul Local își dă acceptul

De la numirea sa în funcția de director al DJTS - Arad, dl. Stelian Văduva s-a zbătut mult pentru mai binele sportului arădean. Iată că, încet dar sigur, promisiunile prind contur. Obiectivul primordial este hotelul sportivilor.

Printr-o adresă trimisă Consiliului Local Arad, ministrul Tineretului și Sportului, dl. Georgiu Gingăraș, solicită atribuirea unui teren în suprafață de 4000 metri pătrați, pentru demararea lucrărilor. Vă redăm în cele ce urmează adresa ministrului Gingăraș, către C.L. Arad...

„Ministerul Tineretului și Sportului prin Direcția pentru tineret și sport a județului Arad administrează în municipiul Arad ansamblul Sala Sporturilor „Victoria" și bazinul de înot acoperit „Delfinul".

Cum în Arad au loc competiții de anvergură, cazarea sportivilor și oficialilor este anevoioasă, în aceste condiții Ministerul Tineretului și Sportului dorind să realizeze din surse proprii, construcția unui hotel, care să formeze împreună cu bazele sportive menționate un complex național. Posibilitatea începerii construcției în anul 2001 este legată de atribuirea în folosință gratuită a Ministerului Tineretului și Sportului a unei suprafețe de teren de 4000 mp.

Față de cele de mai sus, vă rugăm să aveți amabilitatea de a analiza posibilitatea trecerii terenului menționat din proprietatea publică a municipiului Arad în proprietatea publică a statului și administrarea Ministerului Tineretului și Sportului prin Direcția pentru Tineret și Sport Arad.

Realizarea hotelului menționat în ansamblul bazelor sportive, va fi benefică pentru municipiul Arad."

Ținând cont că de mulți, de foarte mulți ani, Aradul sportiv nu a mai beneficiat de o asemenea investiție de anvergură, nu putem crede că, onor consilierii locali se vor împotrivi atribuirii terenului cerut de M.T.S.

Se pare că, după ce a trecut de două comisii ale Consiliului Local, proiectul s-a blocat pe la o altă comisie, din pricina unor „chichițe" nesemnificative. Sperăm însă că marți, 26 iunie a.c., Consiliul Local va vota pentru. Doar așa, sportul arădean se va putea lăuda cu un complex național sportiv, lucru atât de benefic pentru municipiul nostru. Ar fi de-a dreptul stupid ca, datorită unor consilieri, sportul arădean să dea cu piciorul unei astfel de șanse. Să nu uităm nici de încrederea ministrului Gingăraș, care s-a oprit la Arad, deși pe harta țării mai sunt și alte orașe și... solicitări.

DANIEL SCRIDON

IONUȚ POPA, LA PETROLUL?

Surse demne de încredere din anturajul echipei de primă divizie, Petrolul Ploiești, ne dau ca variantă de antrenor principal pe arădeanul Ionuț Popa. Oficialii din „Drumul Găzarului" au pus ochii pe Mister Popa, cel care a salvat UTA de la retrogradare, și au început tatonările.

Probabil, la sfârșitul acestei săptămâni, vom afla drumul pe care Ionuț Popa îl va urma din toamnă. Oricum, nea'Popică este într-o mare dilemă: între a rămâne la cârma UTA-ei (dacă și italienii îl mai vor) sau a face pasul spre primul eșalon, la Petrolul.

D. SCRIDON

Baschet feminin

NAȚIONALA SE PREGĂTEȘTE LA ARAD

Toate performanțele baschetului feminin românesc la nivelul echipelor naționale din ultimii ani au început la Arad. Așa stau lucrurile și acum. Naționala de senioare, pregătită de George Mandache, se află de câteva zile în orașul nostru, într-un stagiu centralizat, ce se va întinde până pe 27 iunie. În această perioadă se va pune accentul pe reacomodarea la efort, fetele venind din vacanță.

De la Arad, naționala de senioare va pleca la Trieste (Italia), pentru a participa la un prim turneu de pregătire, din seria celor multe, dinaintea turneului final al Campionatului European (septembrie, Franța).

George Mandache alternează zilele de antrenamente, câte unul sau două, toate desfășurându-se la Sala Sporturilor. 12 fete „transpiră" din greu: Colceag, Nicolae, Serghei, Pașcalău, A. Nițulescu, A. Mandache, Matei, Drăguș, Nastor, Stoenescu, Ciupe-Pop și Broșovsky. Singura absentă motivată este Laura Nițulescu, care din pricina unor probleme medicale se va prezenta la acțiunile lotului la începutul lunii viitoare.

D. SCRIDON

Motociclism

REZULTATE VALOROASE PENTRU SPORTIVII ARĂDENI

Zilele trecute, la Tg.-Mureș s-a desfășurat etapa a II-a din cadrul Campionatului Național de motociclism. Spre bucuria noastră, sportivii arădeni, legitimați la **Las Vegas Racing Team** s-au numărat din nou printre protagoniști, rezultatele obținute de ei fiind valoroase.

Cristian Mureșan, unul din cei doi patroni ai clublui **Las Vegas Racing Team,** s-a declarat mulțumit de performanțele sportivilor săi. El ne-a declarat: **„Cu doar trei zile înaintea concursului, am reușit să le duc motoarele de la reparat, din Ungaria. La etapa de la Tg.-Mureș le-am testat și pot să mă declar mulțumit. Pentru viitoarea etapă ce va avea loc la Arad vom fi și mai bine pregătiți, iar rezultatele pe măsură."**

Dar iată rezultatele obținute de motocicliștii arădeni:

Juniori III

Robert Mureșan: locul I
Izabela Mureșan: locul III

Juniori II

Robert Mureșan: locul III
Robert Farago: locul IV
Alexandru Kiss: locul V

Clasa 50 cmc sport

Cornel Holschwadner: locul I
Sorin Cădăreanu: locul V

Clasa 125 cmc

Cornel Holschwadner: locul II

Clasa Super sport, 600 cmc

Ionel Pascotă: locul II

Viitoarea etapă a Campionatului Național de motociclism va avea loc la Arad, pe pista Aeroportului, în zilele de 30 iunie și 1 iulie. Până atunci însă motocicliștii de la Las Vegas Racing Team vor participa sâmbătă, în calitate de invitați, la prima etapă a C. N. din Ungaria, ce se va desfășura la Kecskemet.

DANIEL SCRIDON

Robert Mureșan - un obișnuit al clasărilor pe podium la clasa juniori

BARAJE PENTRU DIVIZIA „A"

Ieri, au fost programate partidele tur ale barajelor de promovare-menținere în Divizia A, la fotbal, în care s-au întâlnit ocupantele locurilor 13 și 14 din prima divizie și formațiile clasate pe locurile secunde în cele două serii ale Diviziei B. Iată rezultatele înregistrate:

- ***Farul Constanța - FCM Bacău 2-1 (1-1)***
- ***FC Baia Mare-Foresta Suceava 1-0 (1-0)***

Jocurile retur se vor disputa duminică, de la ora 17,30, la Bacău și Suceava.

D. S.

Sport liceal

Liceul cu program sportiv - Clubul Sportiv Școlar Arad organizează concurs de admitere în clasa a IX-a pentru anul școlar 2001-2002, la clasele de sport, pentru următoarele discipline sportive: atletism, baschet, caiac, gimnastică, handbal, înot, tenis de câmp, altele.

Numărul de locuri: 50 - 2 clase, din care 25 - 1 clasă - alte discipline sportive.

Înscrierea - acte necesare: cerere tip de înscriere; copie legalizată certificat naștere; adeverință în original eliberată de școală, din care să rezulte media la capacitate, media de absolvire a claselor V-VIII și media de admitere; certificatul de capacitate; foaia matricolă pentru clasele V-VIII; adeverință medicală eliberată de medicul de familie și avizată de cabinetul de medicină sportivă.

Înscrierile se fac la sediul Clubului Sportiv Școlar Arad, str. Pictor Grigorescu nr. 12, telefon 251059 și la sediul Liceului cu program sportiv, str. Gării nr. 59, telefon 514926.

Graficul organizării concursului:

27 iunie - 28 iunie: înscrierea candidaților

29 iunie-30 iunie: desfășurarea probelor de aptitudini

1 iulie: afișarea rezultatelor

Probele de aptitudini - specifice pentru fiecare ramură de sport. Școlarizarea se va face în Arad.

Informații suplimentare se pot obține la adresele de mai sus.

EMOL WIENERBERGER

Vrei să construiești ?
Alege cel mai eficient mod ...
BLOCUL CERAMIC !

SISTEME DE ZIDARIE - POROTHERM

cărămida de bază a casei tale

TEL: 057 - 280179 / 280233

(C.A.)

ÎNCHIRIEM SPAȚII COMERCIALE

1. Piața Sporturilor Bloc 24
2. Micălaca Bloc 337 sc. B+C
3. Str. Voinicilor Bloc 510 Micălaca
4. P-ța Gării nr. 1 Bloc A
5. Str. Mucius Scaevola Bloc S
6. Str. Abrud Bloc 125 Micălaca
7. Piața Arenei Bloc E
8. Str. Școlii Bloc X34/2
9. Str. Brezoianu Bloc A 34
10. Str. Ștefan Tenetchi nr. 1 (Gai)

Informații la SC REAL SA tel. 057/281.036

(5927194)

VELITEX S.R.L.

BRODERIE COMPUTERIZATA

ANGAJEAZA

Tinere pt. calificarea la locul de munca in meseria de broder
- varsta maxima 35 ani
- domiciliul stabil in Arad
- abilitati manuale

* conditii de munca excelente,
* salariu atractiv

Arad, Str. Dâmboviței, nr. 23

Tel.: 057 / 289 040
Fax: 057 / 250 012
Mobil: 094 / 568 827
Email: velitex@usa.net

TOTO COM

ARAD - str. Ursului 21, tel/fax 275000

Distribuitor autorizat
BERGENBIER, STELLA ARTOIS, EFES, HOPFENKÖNIG

A N G A J E A Z Ă :

1. Contabil
2. Agent comerical pentru distribuție directă

C O N D I Ț I I

1. Experiență în domeniu; Garanție materială Cunoştințe de operare PC
2. Permis de conducere categ. B Experiență în distribuţia directă

OFERIM SALARIU MOTIVANT

Depunerea CV se va face la sediul Societății

(C.A.)

REDUCERE de preț

FABRICA DE CONSERVE CHIŞINEU - CRIŞ

Str. Gării nr. 42, jud. Arad

VĂ OFERĂ

toate produsele existente cu o reducere de preț de **30%**

Informații la telefon: 057-520.358

Grup francez

Lider Mondial în domeniul serviciilor, ANGAJEAZĂ

REPREZENTANT ZONAL

Cerințe

- experiență în domeniul vânzărilor;
- studii superioare;
- limba engleză sau franceză;
- disponibilitate de deplasare;
- dinamism;
- onestitate și seriozitate;
- spirit organizatoric;
- aptitudini de comunicare;
- carnet de conducere;
- posesor auto.

Se oferă

- salariu, comision, pregătire

Trimiteți CV la fax nr. 056/196.117

Termen limită: 26.06.2001

(C.A.)

S.C. DISTRIGAZ-NORD S.A. TG. MURES

SUCURSALA ARAD
B-dul Iuliu Maniu 82-84, ARAD

ANUNȚĂ

OPRIREA FURNIZĂRII GAZELOR NATURALE LA ABONAȚI CASNICI ȘI AGENȚI ECONOMICI

în data de 21 iunie 2001, între orele 11-14

în vederea executării unor lucrări pe conducta de medie presiune.
Zona: Micălaca I, II, V, VI, VII, inclusiv străzile cuprinse între Podul Micălaca și Autoservice Micălaca.

În vederea evitării accidentelor, rugăm consumatorii din această zonă să închidă punctele de ardere între orele 11-14.

CONDUCEREA SUCURSALEI ARAD

(5927193)

O carieră asigurată la AIG

American International Group - AIG - este liderul societăților de asigurare și servicii financiare din lume. Peste 40.000 de angajați AIG lucrează zi de zi pentru protejarea familiilor și a firmelor, în 400 de reprezentanțe din 130 de țări. Cele mai cunoscute agenții de evaluare a stabilității financiare din lume au acordat AIG cel mai înalt calificativ: AAA - Standard & Poor's și Aaa - Moody's.

AIG Life Asigurări România S.A. este subsidiară a companiei ALICO (American Life Insurance Company) și beneficiază de întregul suport financiar și de experiența internațională AIG. Aveți acum șansa unei cariere de excepție, în postul de

Agency Specialist

Arad

Se cere îndeplinirea următoarelor condiții:
- experiență în utilizare PC (MS Office)
- spirit dezvoltat de organizare și stabilire a priorităților
- foarte bune abilități de comunicare și atitudine pozitivă
- inițiativă și dinamism

Se oferă în schimb beneficii deosebite:
- pachet de recompensare atractiv
- oportunitatea de a dezvolta o carieră sigură la AIG
- integrarea într-o echipă profesionistă, tânără și dinamică

Vă rugăm să trimiteți un CV pe adresa:
București, Str. Av. Zorileanu nr. 18, sector 1, în atenția Human Resources Manager sau pe e-mail: human_resources@aiglife.ro

AIGLife

Asigurări România S.A.

AIG Life Asigurări România S.A. A Member Company of American International Group, Inc
www.aiglife.ro

(C.A.)

AUGSBURG INTERNATIONAL

ARAD, str. N. BALCESCU nr. 22
TEL: 057/252595, 057/214240
FAX: 057/214191
E-mail: arad@augsburg.ro

IMPORTATOR PIESE AUTO ORIGINALE SI DE PRODUCATOR

MARCI EUROPENE SI JAPONEZE
CAMIOANE MERCEDES, MANN, IVECO, VOLVO, DAF

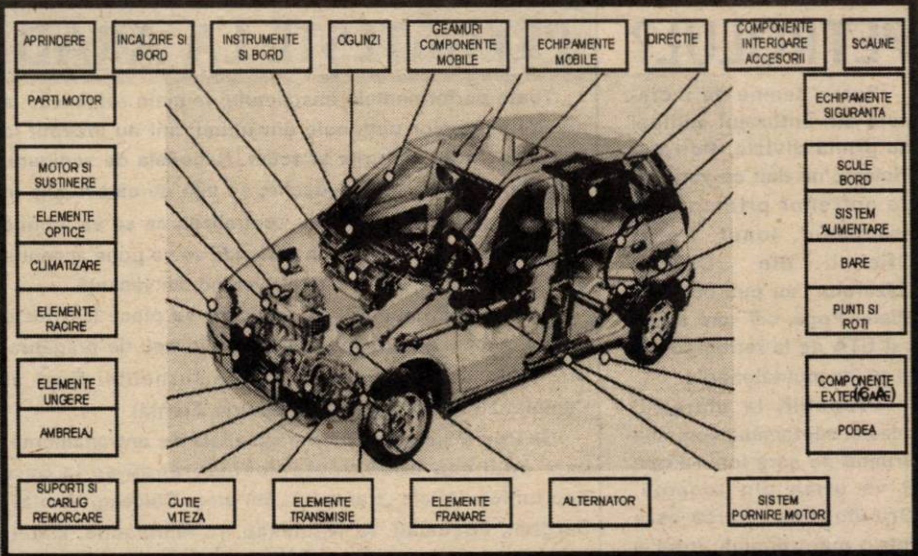

(C.A.)

DAME de companie

În Arad, tinere sexy, rafinate, oferă companie, contacte și masaj erotic.

Informații și programari 24h/24h la tel.: 8-911-77

Societatea ADEVĂRUL S.R.L.

VINDE HÂRTIE pentru împachetat
la prețul de
5.000 lei/kg
Informatii la telefon
280.904

MATRIMONIALE

FEMEIE de la țară, 62 ani, caută DOMN pentru căsătorie. Telefon 093.851.860. (15590)

LA UN PAS DE FERICIRE! Agenție din GERMANIA caută DOMNIȘOARE, DOAMNE și DOMNI doritori de a-și găsi un partener de viață din străinătate. Telefon 286960. (15616)

VÂNZĂRI APARTAMENTE O CAMERĂ

Vând garsonieră zonă bună, îmbunătățiri, preț convenabil. Telefon 270856. (14332)

Vând garsonieră confort II, Calea 6 Vânători, etaj III, ocupabilă imediat. Telefon 222714, 218244. (13970)

Vând apartament 1 cameră, decomandat, balcon mare, et. II, central, preț 16.000 DM. Telefon 217224. (14062)

Vând garsonieră cf. II, îmbunătățită, et. IV, Confecții, convenabil. Telefon 256859, 095 513 320. (14402)

Vând urgent apartament una cameră, bucătărie, baie, contorizat, foarte spațios. Telefon 095 825 077. (14458)

Vând apartament 1 cameră, Alfa, et. II. Telefon 095.656.641. (14207)

Vând apartament una cameră Faleza Sud. Telefon 057 - 234292 (după masa), 095.642.715. (14276)

Vând apartament îmbunătățit, 1 cameră, Poetului, 11.000 DM, negociabil. Telefon 258797, Nicoleta, seara. (14540)

Vând urgent apartament 1 cameră, Alfa. Telefon 281392. (15613)

VÂNZĂRI APARTAMENTE DOUĂ CAMERE

Vând apartament 2 camere central, la stradă, complet refăcut, preț avantajos. Telefon 211491. (14313)

Vând 2 camere Intim și Romanilor, 13.000 DM. Telefon 253364. (14332)

Vând apartament 2 camere Vlaicu. Informații telefon 270947, marțea, miercurea și joia, între orele 17-19, când poate fi și văzut, preț informativ 11.000 DM, negociabil. Alte informații telefon 092.376.339. (14157)

Vând apartament 2 camere, parter, în spate la BCR. Informații telefon 092.274.848. (14252)

Vând urgent apartament 2 camere, parter, canalizare separată, gresiat, faianțat, zona Fortuna, preț 9.800 DM. Telefon 092 931 238. (14091)

Vând apartament 2 camere Confecții, bloc 10, sc. C, ap. 13, vizibil orele 16-20. Telefon 255974. (14357)

Vând apartament 2 camere, localitatea Chișineu Criș. Informații telefon 057-520821. (14450)

Vând apartament 2 camere + garaj, zona 300. Telefon 263352, după ora 16. (14428)

Vând apartament în casă, 2 camere, hol, bucătărie, baie, spaiț, pivniță, str. Cicio Pop nr. 15, ap. 2. (14483)

Vând apartament 2 camere, et, III, semidecomandat, zona Piața Romană. Telefon 288533, după ora 18. (14048)

Vând apartament 2 camere, îmbunătățit, în Vladimirescu, central. Telefon 514195. (13610)

Vând apartament 2 camere, decomandat, etajul III, Micălaca, bloc 733. Telefon 266744, 093.226.493. (14248)

Vând urgent și negociabil apartament 2 camere, îmbunătățit, et. I, Vlaicu, str. Fluturilor nr. 15. Telefon 057/244283. (15548)

Vând apartament 2 camere, Alfa. Telefon 258770. (14529)

Vând apartament 2 camere, Micălaca zona 700. Telefon 261814. (14528)

Vând apartament 2 camere, parter, ideal privatizare, contorizat, ușă blindată, occidental, 10.500 USD, bl. 302, Micălaca. Telefon 266563, după ora 20 sau 094.568.153. (15572)

Vând apartament 2 camere, et. IV, îmbunătățit, Piața Miorița, 13.200 DM. Telefon 259462. (15592)

VÂNZĂRI APARTAMENTE TREI CAMERE

Vând apartament 45.000 DM; închiriez perioadă îndelungată, 350 DM, firme; 250 DM persoane fizice, apartament nemobilat 3 camere, central, 120 mp. Telefon 277567; 094.774.506. (14227)

Vând 3 camere, asociație, central, garaj, îmbunătățiri, 70.000 DM. Telefon 270856. (14332)

Vând apartament 3 camere, confort I, et. II, îmbunătățiri, 6 Vînători, lângă Autogară, 8.200 USD. Telefon 252079; 093.047.434; 222021. (14107)

Vând apartament 3 camere, central, renovat, spate Banc Post. Telefon 281124. (14233)

Vând apartament 3 camere, decomandate, 95 mp, două balcoane închise, bloc contorizat, Aradul Nou, 16.200 DM. Telefon 288346. (14282)

Vând apartament 3 camere, Podgoria, bun privatizare. Telefon 057 - 213394. (14335)

Vând apartament 3 camere, ultracentral. Informații telefon 256560, după ora 18. (13839)

Vând apartament 3 camere, Tricoul Roșu, negociabil 29.000 DM. Telefon 091 456 878. (14395)

Vând apartament 3 camere, ultracentral, 200 mp. Telefon 253132, 094 578 744. (14399)

Vând apartament Samantha 3 camere, urcător 2/3. Telefon 237379. (14370)

Vând apartament 3 camere și garaj, et. I, Vlaicu. Telefon 249574. (14509)

Vând apartament 3 camere, Vlaicu, et. II, 17.500 DM. negociabil. Telefon 262760. (14526)

Vând apartament 3 camere, îmbunătățit, str. Miron Costin, etaj I. Telefon 254496. (14495)

VÂNZĂRI APARTAMENTE PATRU-CINCI CAMERE

Vând apartament 5 camere zona Polivalentă, preț 30.000 dolari. Telefon 093.506.150. (14245)

Vând apartament zona Boul Roșu, 4 camere, decomandat, îmbunătățiri, preț 30.000 DM. Telefon 285483, 093.611.949. (13972)

VÂNZĂRI CASE

Vând casă în Galșa, 3 camere, grădină, 2 curți. Telefon 531346.

Vând casă, grădină, central Pâncota, 23.000 DM, negociabil. Telefon 466067. (14050)

Vând casă în roșu P+1 cu grădină 625 mp sau 1250 mp, preț negociabil, Arad, Clujului, nr. 21. Telefon 251449. (14188)

Vând vilă mare, nouă, Calea Radnei. Telefon 094.540.216. (14223)

Vând sau schimb cu apartament plus diferență, casă în Chișineu Criș, str. M. Eminescu nr. 85. Telefon 522051, 094 863 893. (Ag. Criș.)

Vând casă comuna Covăsânț, cu grădină cu căpșuni. Telefon 094 939 567. (14038)

Vând urgent casă mare, Pârneava, preț 40.000 DM. Telefon 094 797 835. (14060)

Vând (schimb) chiar și în rate, casă cu pământ, comuna Semlac. Telefon 222932, 095.876.244. (14259)

Vând casă 3 camere, bucătărie, baie, apă, gaz, canalizare, singur în curte, grădină mare, str. Clujului, nr. 76. Telefon 282161. (14257)

Vând casă mare compusă din 2 apartamente, în Pârneava. Telefon 094.555.452. (14332)

Vând casă cu grădină mare, în Călugăreni, 12 km de Arad. Informații telefon 212139. (14369)

Vând 2 case (aceeași curte), grădină mare, localitatea Secusigiu, nr. 145, telefon 218, familia Roșcolete. (14377)

Vând casă tip vilă, Păuliș, așezare-zonă deosebită, preț 37.000 DM. negociabil. Telefon 228041. (13999)

Vând casă 3 camere, 2 bucătării, 2 băi, garaj, anexă, curtea amenajată, grădină, suprafața totală 720 mp, str. Petru Rareș nr. 109, preț negociabil 80.000 DM. Telefon 254772. (12855)

Vând casă mare, str. Grigore Alexandrescu, f. f. convenabil. Telefon 244803 și 274238 seara. (11391)

Vând casă, Aradul Nou, 3 camere + anexe, tot confortul, preț 45.000 DM, negociabil. Telefon 057-278908; 095.350.595. (13839)

Vând casă mare la sat Dorobanți, nr. 488, suprafața totală 4850 mp. Informații la nr. 46 sau la telefon 276323. (14328)

Vând casă mare din cărămidă, 3 camere, bucătărie, baie, grădină, gaz, satelit, str. Bucegi, nr. 19 (UTA), după ora 17. (14341)

Vând casă cu grădină în Grădiște, preț convenabil. Telefon 276129. (14375)

Vând casă 3 apartamente, singur în curte, str. Clujului nr. 58. (14500)

Vând casa nr. 171, în Păuliș. Informații telefon 273134, 094.124.175. (14515)

Vând în satul Comănești comuna Hășmaș casă mare de locuit, cu anexă și 55 arii pământ. Telefon 512103. (7253158)

Vând casă + hală producție, Pîrneava; teren, cartierul Grădiște. Telefon 095.261.232. (14541)

Vând urgent casă, Fîntînele, 3 camere, hol, bucătărie, beci, gaz, apă racordat, preț negociabil. Telefon 271108. (14536)

Vând urgent casă, Grădiște, str. Orizont nr. 82, 2 camere, hol, baie, bucătărie, termotecă cu calorifer, suprafață totală 600 mp. Telefon 276358. (15567)

Vând casă în satul Dorobanți nr. 57, 3 camere, dependințe, grădină mare. Informații telefon 285702, după ora 17. (15575)

Vând casă Chișineu Criș, str. Ștefan cel Mare nr. 36. Telefon 520591. (7910277)

Vând urgent casă două camere, bucătărie, anexe, grădină, telefon, satelit, posibilități apă și gaz. Telefon 223653. (15597)

Vând casă mare în comuna Sintea Mare nr. 563, telefon 163, compusă din: 5 camere, bucătărie de vară, 2 magazii, grajd, pivniță, colnă mare, pătul la porumb, cotețe de porci, totul din cărămidă și betonat, grădină 1 ha + ladă frigorifică, aragaz, 2 butelii, mobilă, 3 scroafe gestante în luna a III-a (lichidăm gospodărie), Andor Ioan. (7910282)

Ocazie! Vând casă, cărămidă, 4 camere, parchetate, holuri, anexe, grădină, pivniță, preț fix 15.500 DM, Sîntana str. Aurel Vlaicu nr. 46. Telefon 462537. (7253211)

Casă de vânzare, gaz, apă, grădină, comuna Vladimirescu, str. Abatorului, nr. 10; 20.000 DM negociabil. (14494)

VÂNZĂRI SPAȚII

Vând gheretă metalică amenajată, instalație electrică. Telefon 057-262515; 093.002.538. (14362)

Vând gheretă în fața Spitalului Județean pe Calea Victoriei. Telefon 221936, 092 402 179. (14504)

Vând hală suprafața utilizabilă 151 mp, toate dotările, 15.000 DM. Telefon 280495. (12836)

Vând avantajos spațiu comercial sau producție, 540 mp, parter, bloc Șiria. Telefon 094.545.778. (14228)

Vând spațiu comercial în Grădiște, principală, ultramodern amenajat. Telefon 213353. (14045)

Vând urgent gheretă comerț, Câmpul Liniștii. Telefon 095 825 077. (14458)

Vând (închiriez) spații comerciale în Cugir, vad deosebit, (zonă defavorizată). Telefon 057-289286. (13824)

Vând 2 hale producție (grajd) + 2 camere, trifazic, gaz metan, Aradul Nou, preț 28.000 DM, negociabil. Telefon 057-278908; 095.350.595. (13839)

Vând gheretă pe Calea Victoriei. Telefon 094.555.251. (15594)

VÂNZĂRI TERENURI

Vând 2,45 ha teren agricol, zona Aradul Nou. Telefon 275320, între orele 15-20. (14427)

Vând grădină în intravilan, loc de casă, 1800 (920) mp, în Șoimoș, Lipova, neinundabil, împrejmuit, cu fântână și pomi fructiferi. Informații telefon 561669, Lipova. (5926233)

Vând loc de casă cu grădină Galșa. Informații Galșa nr. 120. Telefon 531780. (15584)

Vând pământ 3.40 ha în Asociație Pusta Bujac. Telefon 251282. (14498)

VÂNZĂRI AUTO

Vând AUDI 80 (butoiaș), înmatriculat C.I.V., an fabricație 1990, ABS, închidere centralizată cu telecomandă, servodirecție, scaune cu încălzire proprie, catalizator, geamuri cu închidere automată, oglinzi automate, trapă, rezervă jenți de iarnă, stare perfectă de funcționare. Telefon 092.303.709.

Vând OPEL VECTRA 1,6i, an 1992, înscris 2001 persoană fizică, preț 3.200 USD. Telefon 092.281.515; 213456.

Vând AUDI 80 DIESEL, an 1980, 1600 cmc, roșu, persoană fizică, RAR 2002, stare bună, la numai 2.800 DM. Telefon 057-272958; 092.823.710. (1551)

Vând Opel Ascona 2 uși, 1984, persoană fizică, CIV, 3.800 DM, negociabil. Telefon 219971.

Vând VW Passat TDI, an 1998, 135.000 km originali, full extrase, impecabil, 26.400 DM negociabil. IMPORTANT - se poate cumpăra și în leasing. Telefon 094.248.933; 223004; 216570. (14246)

Vând MOTOARE DIESEL (Turbo) EUROPENE, garanție, act vamal. Telefon 093.570.094. (14455)

Vând Renault 18 înmatriculat, CIV, 1300 DM; Renault Fuego, 1200 DM. Telefon 286211. (14400)

Vând AUTODUBĂ IVECO 3,5 t. Vând Dacia 1310. Telefon 093 253 651. (14422)

Vând DACIA 1310. Telefon 093 253 651. (14422)

Vând ARO 244 D, din 1992. Telefon 057 - 250250 sau 096.250.251. (14350)

Vând ESPERO 1,5 benzină, 16V, an 1996, aer condiționat, alarmă cu închidere centrală, înscris persoană fizică, 7.900 DM, fix. Telefon 092 295 353. (14390)

Vând Dacia 1310, an 1989, cu CIV și nr. noi, 1.400 DM. Telefon 534340. (14419)

Vând Mercedes E200 Diesel, fabricat 1993, recent înmatriculat pf, preț 13.800 DM. Telefon 095 455 715. (14417)

Vând Peugeot J5, perosană fizică, an 1985, motor defect, 3.900 DM. Vând VW Golf III, an 1993, 1,6 benzină, 7.800 DM, fără vamă. Telefon 092 577 502. (14414)

Vând Renault 25 TD, înmatriculat pf, CIV, numere noi, preț 4.500 DM. Telefon 095 664 589. (5552851)

Vând camion MAN 19.361 U + remorcă. Telefon 468619, 092 629 646, 092 239 241. (14396)

Vând camion Star 1142 (Polonia) + remorcă. Telefon 468619, 092 629 646, 092 239 241. (14396)

Vând combină Claas Mercator, masa 3,60 m, combină recoltat porumb pe 2 rânduri și combină recoltat porumb pe un rând. Telefon 094 600 296, 216350. (13616)

Vând combină recoltat C14, stare excepțională. Telefon 237037. (14446)

Vând Renault Megane Diesel, 1.900 cmc, fabricație 1998, 5 uși, albastru metalizat, recent adus. Telefon 283666, 092 226 344. (14424)

Vând tractor Universal 650, mașină semănat porumb și plug. Telefon 464537. (14452)

Vând Opel Vectra, fabricație 98, DTi, 100 cp, argintiu, full extra. Telefon 095 255 070. (14476)

Vând Dacia 1304 camionetă, stare foarte bună, an fabricație 11.1998, 4.900 DM. Telefon 094 856 975. (7253272)

Vând Opel Astra T Diesel, înmatriculat, 8.700 DM. Telefon 094.253.017. (14311)

Vând convenabil BMW 524 TD 1987, numere Germania. Telefon 057 - 262515, 093.002.538. (14362)

Vând Dacia Break, an fabricație 1986, numere noi, CIV, preț 1300 DM, negociabil. Telefon 095.961.617. (14503)

Vând banchete Mercedes Sprintor. Telefon 092.251.555. (14517)

Vând Nissan Diesel Stanza 1982, 1600 cmc, CIV, numere noi, urgent. Telefon 094.778.975. (7253156)

Vând tractor u-650 și U-650 incomplet și combinator. Informații localitatea Chișlaca nr. 255, familia Cizmaș Tica. (7253161)

Vând Opel Astra, fabricație 1993, motor 1386 cmc, cu Euro II, neînmatriculat, preț 4.100 DM. Telefon 092.706.535; 092.918.357. (15549)

Vând BMW 525 T.D.S, ABS, fabricație 1993, climă, airbag, geamuri, oglinzi, turelă, scaune electrice, înmatriculat în Germania, preț 9.900 DM. Telefon 092.918.357; 092.706.535. (15549)

Vând Skoda 120 L, numere noi, CIV, VT 2002, 900 DM, fix. Telefon 094.776.712. (15547)

Vând Opel Vectra, motor 1600, injecție, benzină, impecabil, an 1989, preț 2500 DM. Telefon 092.870.752. (15583)

Vând Mercedes 200 E, an fabricație 1989, înmatriculat, stare foarte bună. Telefon 093.369.219. (15586)

Vând urgent benă RABA agricolă cu remorcă în stare de funcționare sau schimb + diferență cu combină de recoltat grâu, Sîntana. Telefon 462974. (7253215)

Ocazie! Vând ieftin combină Claas Mercator 3m. Telefon 460044, 095.531.952. (15556)

Vând Renault 21 GTD, an 1987, Diesel, preț avantajos. Telefon 095.350.652, după ora 16. (7910281)

Vând BMW 316, mod. 1985, stare perfectă, neînmatriculat. Telefon 286754. (15605)

Vând camion Saviem 6,5 tone, basculabil, stare excelentă și ARO 243, ambele cu CIV. Informații telefon 194, Hălmagiu. (0346134)

Vând tractor U-650, stare perfectă, Lipova str. Matei Corvin nr. 58. (5926234)

Vând Daewoo Cielo GLE/AC înmatriculat pe firmă cu preluare de rate. Telefon 276971, 094.517.727; 277380 - seara. (15700)

VÂNZĂRI ELECTRO

Vindem: VITRINE frigorifice, CAMERE frigorifice, AGREGATE frigorifice, DULAPURI frigorifice, garanție. Telefon 281384, orele 8-18. (13032)

(Continuare în pagina 14)

(Urmare din pagina 13)

Vând congelator Siemens cu 6 sertare. Telefon 093.543.782. (15553)

Vând PENTIUM MMX COMPAQ complet+acte+licență Windows, preț 310 USD. Telefon 092.281.515; 213456.

Vând TV color, telecomandă, 66 cm, 800.000 - 1.200.000 lei. Telefon 211491. (14313)

Vând CONGELATOR VERTICAL, cu rafturi și ușă transparentă. Telefon 093 253 651. (14422)

Vând CASE MARCAT FISCALE și CÂNTARE ELECTRONICE, omologate. Telefon 282829; 272727. (f. 2059369)

Vindem COMPUTER 486 complet 1.600.000 lei. Telefon 280260, 094.552.226, orar: 10-18. (14455)

Vindem Computer - Compaq Pentium 1- 100 MHZ 16 RAM HDD 600 MB monitor 14 color, tastatură, mause, 280 DM, stoc limitat. Telefon 280260, 094.552.226, orar: 10-18. (14455)

Vând TV LG diferite modele, noi, import Germania, preț interesant. Telefon 280260, 094.552.226, orar: 10-18. (14455)

Vând TELEVIZOARE second-hand, prețuri foarte avantajoase. Telefon 280260, 094.552.226, orar: 10-18. (14455)

Vând TELEVIZOR (telecomandă, teletext, stereo), diagonala 37-67 cm, toate carcasă plastic, prețuri convenabile. Telefon 259339, 094.706.321. (13418)

Vând MAȘINI SPĂLAT AUTOMATE, modele noi, prețuri între 1.950.000 și 4.000.000 lei, ofer garanție și post garanție, la toate piesele. Telefon 259339, 094.706.321. (13418)

Vând: FRIGIDER, COMBINĂ FRIGORIFICĂ, RĂCITOR, CONGELATOR, LADĂ FRIGORIFICĂ aduse din Germania. Oferim garanție și post garanție, prețuri negociabile. Telefon 259339, 094.706.321. (13418)

Vând VITRINE FRIGORIFICE orizontale, capacitate 750 lt și 500 lt, consum redus energie, ofer garanție. Telefon 259339, 094.706.321. (13418)

Vând IMPRIMANTE MATRICIALE A/N, la numai 50 DM, negociabil. Ofer garanție. Telefon 259339, 094 706 321. (13418)

Vând expresouri cafea profesionale, garanție, preț avantajos. Telefon 092.962.123. (13145)

Vând televizoare color cu telecomandă și garanție. Telefon 219365, 093 380 028. (13965)

Vând televizoare color: Philips, Nokia, Grundig, telecomandă, teletext. Telefon 264004. (14162)

Vând mașini spălat automate, combine frigorifice, televizoare color, diferite modele, garanție. Telefon 251392. (14161)

Vând telefoane celulare Nokia 5110, Alcatel DB, nou, Siemens C.25, Trium, Ericsson 628,Telital GM 220E, nou. Telefon 096.714.246. (14303)

Vând combină frig, frigider, congelator, ladă înghețată, ladă frig, vitrină frig, dulap frigorific, mașină spălat automată, compresor pentru vitrină frig, garanție 1 an. Telefon 210613. (14317)

Vând COMPUTERE 486 cu monitor color 1.430.000 lei; PENTIUM 133 MHz, inclusiv monitor SVGA numai 285 DM; PENTIUM II 266 MHz, 4G HDD, 64 RAM numai 648 DM. Telefon 275420, până la ora 17. (13784)

Vând aparat stradal înghețată 1 braț, import Ukraina 1992 (300 DM); vitrine frig industriale 2 tone și 1 tonă (USA), preț negociabil. Telefon 057-289286. (13824)

Vând TV color diagonala 37-67, frigidere, combine, congelatoare și lăzi frigorifice, mașini automate cu garanție 3-12 luni. Informații telefon 274600, orele 9-18; telefon 241355, orele 18,30-22. (15566)

Vând congelator 5 sertare aproape nou, frigider Arctic și dulap cu 2uși. Telefon 093.333.515 sau 275609, seara. (15599)

Vând amplificator audio Kenwood, imprimantă laser, video Philips. Telefon 286754. (15605)

Vând Nokia 5130, nou, sigilat și Alcatel. Telefon 096.714.246. (15628)

Vând urgent și ieftin televizor color Sony Trinitron 70 cm, stereo și automată Bosch, cuvă inox. Telefon 289373. (15625)

Vând magnetofon Castan cu boxe mari. Telefon 254496. (14495)

VÂNZĂRI DIVERSE

Vând avantajos MĂRCI GERMANE. Telefon 287058. (15546)

Vând ȚIGLĂ de Sighișoara - 6750 lei/buc; CĂRĂMIDĂ eficientă 290/240/140, - 9700 lei/buc; OȚEL BETON - 8950 lei/kg; TERASIT-MOZAIC, PRAF MARMORĂ - 1000 lei/kg; DEȘEU MARMORĂ. TRANSPORT GRATUIT! Informații Mâsca, nr. 33. Telefon 531498; 093.817.690; 093.129.182. (15685)

Vând FĂINĂ import Ungaria și tărâțe. Telefon 094.507.265. (14264)

Vând PLASĂ GARD ZINCATĂ, toate dimensiunile, 19.000 lei/ kg, str. V. CONTA nr. 1, telefon 273862; str. VRABIEI nr. 4, telefon 289997. ORAR: luni-vineri 8-17, sâmbătă 8-13. (14442)

Vând CUIE; PLASĂ RABITZ; TABLĂ DECAPATĂ 0,4 și 0,8 ; TABLĂ ZINCATĂ 0,4, electrozi sudură supertit Ductil Buzău, SÂRMĂ NEAGRĂ și ZINCATĂ, SÂRMĂ GHIMPATĂ, str. Vasile Conta, nr. 1. Telefon 273862, 289997, 094.289.997. (13065)

Vând MOBILIER COMERCIAL, CÂNTARE mecanice și electronice. Telefon 093 253 651. (14422)

Vând ROLETE PLASTIC import, ROLETE lemn de tei, JALUZELE. Telefon 059-478503, 095 594 415. (13701)

Vând BOLȚARI TERMOIZOLATORI zgură sau beton, 16 modele, PAVELE, BORDURI etc. Telefon 095 634 885. (13374)

Vând BOLȚARI TERMOIZOLANȚI, diferite dimensiuni, FOARTE CONVENABIL. Telefon 094.507.339, 275551. (13526)

Vând colțare, canapele. Telefon 286069; 094.604.016. (13010)

Vând BCA, blocuri ceramice, ȚIGLĂ 10 modele, UȘI, FERESTRE, PAL, placaj, PFL, bitum, carton asfaltat, cărămidă, teracote, plăci azbociment, var, ciment, la cantități mai mari asigurăm transport, str. Pădurii nr. 69. Telefon 211272, orele 8-17. (14120)

Vând NISIP și BALAST la domiciliul clientului. Telefon 261946; 259556. (14186)

Vând garaj autorizat, metalic, Micălaca, 2.000 DM. Telefon 219187; 095.457.260.

Vând făină import Ungaria, BL. 80, preț 5.700 lei. Telefon 092.249.495. (14221)

Vând termoteci Radiant, import Italia, rate fără avans. Telefon 093.463.567. (14236)

Vând făină ambalată saci de 50 kg, tip 550, 6500 lei/kg și tărâțe 4.200 lei/kg. Telefon 462342. (7253209)

Vând LEMNE FOC, NISIP, BALAST, la domiciliu. Telefon 214010. (14301)

Vând termoteci Vaillant, Yunkers (400-600 DM), convectoare pe gaz (150-200 DM), garanție 2 ani. Telefon 095.239.544.(14308)

Vând EUROBOLȚARI TERMOIZOLANȚI certificat calitate 300x250x200, 6.500 lei/bucata, 1 mc - 435.000 lei. Telefon 281491, 092.381.750. (14268)

Vând mobilă combinată Camix și un dulap 2 uși. Telefon 095.787.388; seara 267516. (14333)

Vând 2 butelii galbene. Telefon 234002, după ora 13. (14354)

PUI DE ȘIRIA! Vindem populației în limita stocului, la ferma din ȘIRIA, vineri 22 iunie 2001, orele 14-18, sâmbătă 23 iunie 2001, orele 7-15, PUI VII DE CARNE, de cca 700 g. (14342)

Vând masă extensibilă 12 persoane și dulap bucătărie. Telefon 230508. (14365)

Vând mașină de feliat pâine, mașină de fabricat cornuri. Telefon 094 600 296, 216350. (13616)

Vând vitrină frig germană de 1,80 m; dulap frig; cântar cu ecran; furaje combinate granulate din Ungaria pentru pui, porci. Telefon 285229. (14271)

Vând rezervoare motorină 10.000, 20.000, 30.000 lt. Telefon 468619, 092 629 646, 092 239 241. (14396)

Vând UȘI și GEAMURI în stare bună. Telefon 094 784 443. (14454)

Vând sârmă zincată, 500 kg, 17.000 lei/ kg. Telefon 264807. (14469)

Vând urgent garaj autorizat, 6 Vânători. Telefon 095 825 077. (14458)

PUI VII DE ȘIRIA, vindem populației, cca 700 gr, preț acceptabil. Telefon 094 870 524. (14506)

Vând mochetă nouă import Austria, crem, gri, 60.000 lei/mp;, boiler curent 80 l.; garnișă pentru perdele; mașini de spălat automate, garanție 6 luni. Telefon 275558; 093.590.494. (14140)

Vând calorifere fontă, toate tipurile, garanție totală, str. Petru Rareș, nr. 98. Telefon 218198, 094.261.683. (14284)

Vând 3 schele hidraulice, o scară electrică pentru acoperișuri. Telefon 094 552 073, 057-463603. (13611)

Vând marmoră pentru monumente funerare, mozaic marmoră, rame Blondel. Telefon 244803 și seara 274238. (11391)

Vând PIATRĂ ALBĂ, piatră fundație. NISIP, BALAST, la domiciliul clientului. Telefon 095.615.810. (13807)

Vând ROLETE plastic import 280.000 lei/mp; ROLETE lemn 650.000 lei/mp. Telefon 059-460315; 095.827.725. (13844)

Vând canapea + 2 fotolii, canapea simplă, colțar neextensibil, servantă, birou. Telefon 057 - 262515, 093.002.538. (14362)

Vând pui de casă zburați (3 săptămâni), vaccinați, tratați. Telefon 261430. (14393)

Vând cățel Rottweiller din linie de campioni, vaccinați, tatuați. Telefon 283102. (14511)

Vând 2 congelatoare 200 DM/buc., un dormitor, 2 vitrine, vișiniu lucios, 200 DM/buc. Telefon 249574. (14509)

Vând vaci cu lapte, producție mare. Informații telefon 262486. (14523)

Vând vitrină frigorifică orizontală, vitrină frigorifică verticală jet aer, ladă frig cu expunere, casă marcat Optima 500, mașină electrică tăiat mezeluri profesională, pulturi pentru magazin, mașină tricotat cartele, congelator cu sertare. Telefon 280386 sau 092.290.480. (14522)

Vând vin și grâu la recoltare. Telefon 531680. (5927188)

Vând mobilă combinată, 550 DM, negociabil. Telefon 262760. (14526)

Vând SOCIETATE COMERCIALĂ cu foarte multe obiecte de activitate, preț minim. Telefon 274919. (15559)

Vând SN 400x1000, banzic italian, piese pentru microbus Bedford Diesel. Telefon 095.825.455. (15570)

Vând saivan Moler, apă, curent, Chișineu Criș. Telefon 520928. (7910278)

Vând puicuțe Rosso și ouă de prepeliță. Telefon 262619. (15577)

Vând remorcă cu roata a-V-a, 8,5 tone, mașini sfărâmat porumb, trifazic tip IMAIA (Topleț). Sîntana, telefon 462974. (7253215)

Vând grâu pentru panificație, 12 tone. Telefon 467172. (7253274)

Vând cuptor pâine italian, 12 mp, cuptor electric german, utilaje moară măcinat grâu. Informații telefon 514207. (15619)

Vând urgent bibliotecă stare bună, preț avantajos. Telefon 267840; 093.875.399. (14497)

Vând cuier, dulap nuc 3 uși, măsuță cu fotolii, cârjă ortopedică aluminiu. Telefon 251929. (14489)

Vând gater tăiat scânduri, sat Sederhat, nr. 46, Nemeș Simion, preț 3000 DM negociabil. Telefon 093.080.788. (14451)

Vând casa 56 Sânpetru German, cântar mare, dormitor. Telefon 155 prin centrală - Sânpetru German. (14460)

CUMPĂRĂRI TERENURI, IMOBILIARE

Cumpăr apartament 3 camere, zona Miorița-Micălaca. Telefon 279656, 222620. (14504)

Cumpăr apartament 2 camere, Piața Romană, Bd. Romanilor, parter sau etaj I, neamenajat. Telefon 093.665.790 sau 277404 după ora 21. (14329)

Cumpăr apartament 2 camere, Alfa, neîmbunătățit, plătibil în 2 rate, 7.000 DM prima plată, poate să rămână în locuință până la achitare, aștept variante. Telefon doar seara 258797, Nicoleta. (14540)

Cumpăr apartament 3-4 camere, zona Alfa, et. I-III, neîmbunătățit, ofer 14.000 DM. maxim. Telefon 093.419.845. (15603)

Cumpăr apartamente, case, terenuri, intra și extravilan. Telefon 250396; 092.361.094. (15624)

Cumpăr 2 ha teren agricol, zona Micălaca. Telefon 280477. (15606)

CUMPĂRĂRI AUTO

Cumpăr cutie viteză auto Polski Fiat, 1986. Telefon 512741. (7253160)

Cumpăr VW Passat Diesel, combi, neînmatriculat, 1985-1987. Telefon 420304. (7253159)

CUMPĂRĂRI ELECTRO

Cumpăr frigider, ofer aprox. 50-60 DM. Telefon 273965. (14151)

CUMPĂRĂRI DIVERSE

Cumpăr porci grași și vite pentru sacrificare, Arad. Telefon 057 - 287723. (13944)

Cumpăr PORCI GRAȘI peste 100 kg, localitatea MÂSCA, nr. 307, preț 36.000 lei/kg. Telefon 057 - 531497, 094.774.649. (14037)

Cumpăr TĂURAȘI și VIȚELE peste 400 kg, preț 25.000 lei/kg. Telefon 057-531497, 094.774.649. (14037)

Cumpăr tăurași peste 120 kg. Telefon 254832. (14072)

Cumpăr deșeuri de fier vechi în cantități mari, la prețuri avantajoase. Telefon 093.404.010. (14187)

Cumpăr grâu panificație, cantități mari, 3800 lei/kg. Telefon 462342. (7253209)

Cumpăr vaci, vițele, tauri. Telefon 288968, 092.941.123. (14234)

Cumpăr GRÂU PANIFICAȚIE cantități mari, plata pe loc; VÂND TĂRÂȚE calitate, stoc limitat. Telefon 276477. (14383)

Cumpăr porci între 70-160 kg, vită adultă și tineret pentru sacrificare, plata pe loc. Telefon 092.957.433. (14364)

Cumpăr ceas de mână, deosebit, bărbătesc. Telefon 094 784 443. (14454)

Cumpăr: diferite obiecte vechi, picturi, obiecte din argint, candelabre, ceas pendul, de buzunar și de masă, ilustrate dinainte de 1944. Telefon 093 597 244. (12358)

Cumpăr purcei 2-3 luni, cu plata pe loc. Telefon 261430. (14393)

Cumpăr forinți: 500, 1000, 5000, scoși din circulație. Telefon 093.468.975. (13953)

Cumpăr mașină de cusut zigzag, ofer până la 500 DM. Telefon 095.964.005. (7253157)

Cumpăr porci, vaci, juninci și tăurași pentru sacrificare, la preț avantajos. Telefon 094.634.795. (15554)

Cumpăr grăsuni până la 60-70 kg. Telefon 094.772.269. (7910274)

Cumpăr vaci bătrâne, juninci, vițele și tăurași. Telefon 250866; 095.681.191. (15587)

CERERI ȘI OFERTE DE SERVICII

Angajăm personal pentru FAST - FOOD: ospătari, barmani, calificați. Telefon 094.773.745. (14407)

Angajez urgent BĂRMĂNIȚE cu pregătire în domeniu. Telefon 265880, 280808, seara. (15654)

SOCIETATE COMERCIALĂ angajează OSPĂTARĂ. Telefon 256835.

GEAD PRODIMPEX angajează PERSONAL calificat: MAȘINISTE cusut și subțiat; CROITORI; MECANIC, profil încălțăminte, precum și TINERI pentru CALIFICARE la locul de muncă. Telefon 093.955.818. (14205)

CALZATURIFICIO FULVIA angajează MAȘINISTE ÎNCĂLȚĂMINTE; 2 CROITORI PIELE. Asigurăm salarii avantajoase, bonuri masă, transport gratuit. Telefon 216572, sau Complex Rusco, Hala S. (14042)

SOCOM „PIELARUL" str. Ghiba Birta, nr. 16, angajează CONFECȚIONERE fețe încălțăminte (la mașini de cusut); plata în acord individual. Informații telefon 250429; 221835 sau birou personal, între orele 7.30 - 15. (2059501)

SC EXCLUSIV AL PLAST SRL angajează personal calificat în domeniul tâmplărie PVC și aluminiu. Interviurile 22 iunie 2001, ora 10, la sediul firmei, str. Pădurii 91A. Telefon 210280. (14449)

Angajăm REPREZENTANȚI VÂNZĂRI și MUNCITORI pentru producție de materiale publicitare. Telefon 213315. (14467)

Angajăm ZIDARI și NECALIFICAȚI pentru lucru pe șantier. Prezentarea pe str. Viorelelor nr. 1, Micălaca, zilnic, orele 17. (14499)

Societate MANIVA angajează CONFECȚIONERE și MECANIC. Telefon 256935. (14388)

SOCIETATE ROMÂNO-GERMANĂ angajează TÂMPLARI, FREZORI și MAȘINIȘTI cu experiență, ȘEF PRODUCȚIE, REGLOR linie Parcett. Telefon 463603 sau 094 552 073. (13608)

Angajăm VÂNZĂTOARE pentru Alimentara, cunoștințe evidență contabilă primară. Telefon 276732 după ora 16; 095.800.014. (14304)

SC „PRODALIM" angajează MĂCELARI și MEZELARI. Telefon 280013.

ANGAJĂM 10 tineri: 8 studenți, 6 elevi, aspect plăcut, pe perioada vacanței și nu numai, program flexibil, carte de muncă, salariu atractiv, colectiv tânăr. Relații telefon 276817, orele 10-16. (14345)

Societate comercială angajează VÂNZĂTOARE. Informații la telefon 095.828.144. (14347)

Societate comercială angajează personal calificat pentru CROITORIE - CONFECȚII. Micălaca, str. Poenei, nr. 32. Telefon 094.108.083. (14348)

Angajez urgent BARMAN de NOAPTE. Telefon 272369. (14512)

Angajăm 15 persoane (elevi, studenți), șomeri, pensionari. Informații str. Ecaterina Teodoroiu nr. 4B, luni-vineri, orele 11-17. (14502)

SOCIETATE COMERCIALĂ profil alimentar, angajăm VÂNZĂTOARE. Telefon 266211. (14421)

Direcția Județeană de Protecția Plantelor angajează prin concurs DIRECTOR TEHNIC. Telefon 276154. (14532)

Angajez BARMANI(E), OSPĂTARI(E). Informații telefon 093.346.529. (14527)

SC STEFANO COMP. anagajează AGENȚI COMERCIALI, stagiul militar satisfăcut și experiență minimă. Telefon 094.518.138; 094.640.411. (14524)

COLABORARE companie INTERNAȚIONALĂ în timpul liber. Telefon 095.465.145. (15563)

CÂȘTIG suplimentar în timpul dumneavoastră liber, urgent. Telefon 094.355.675. (15563)

VENIT suplimentar în timpul liber, regim de colaborare. Telefon 093.198.657. (15563)

Angajez VÂNZĂTOARE, Piața M. Viteazul. Informații telefon 255625; 095.818.290. (15565)

SCCA „ARTA MEȘTEȘUGARILOR" Arad, angajează CONFECȚIONERE. Informații telefon 237097. (15574)

Angajăm VÂNZĂTORI magazin piese auto. Informații Calea A. Vlaicu, bl. 6ABC (Fortuna). (15600)

Angajez ZUGRAV. Telefon 093.494.316. (15598)

Angajez MĂCELAR-MEZELAR cu experiență. Telefon 095.588.624. (15602)

BUCTEXTIM angajează muncitoare CONFECȚIONERE, str. Vîrful cu Dor nr. 18. (15612)

Firmă producție angajăm personal calificat (necalificat) pentru tapițerie, mecanic întreținere mașini prelucrat scaune și reglor mașini. Telefon 216528, orele 8-15 sau 094. 996.013. (15631)

DEPOZIT MEDICAMENTE angajăm două OPERATOARE CALCULATOR, studii medii, probă lucru. Telefon 256766, 282596 orele 9-17. (14492)

PRESTĂRI SERVICII

EXECUT orice TIP de CONSTRUCȚII: zugrăveli, faianțări, gresieri, instalații sanitare. Telefon 240494; 093.061.715. (15581)

CLIMA SERVICE vinde, repară, montează APARATE AER CONDIȚIONAT pentru autoturisme-locuințe. Telefon 284857. (14209)

(Continuare în pagina 15)

(Urmare din pagina 14)

„SILDOR PROD" execută reparații FRIGORIFICE; comercializează și montează AER CONDIȚIONAT. Se acordă garanția lucrării. Transport gratuit! Telefon 057 - 270622. (c. 277)

Executăm INSTALAȚII de ÎNCĂLZIRE și SANITARE, asigurăm PROIECTARE, GARANȚIE, asistență post garanție. Telefon 095.614.154.

„AUTOMATIC SERVICE" repară mașini spălat automate, domiciliu. Telefon 259146; 094.241.398. (14334)

EXECUT CONSTRUCȚII: tencuieli, faianțări, zugrăveli, instalații sanitare-încălzire. Telefon 567269. (14318)

SC „EURO-TRANS" SRL efectuează TRANSPORT INTERN 10-20 tone. Telefon 531128. (14188)

DAMAR repară MAȘINI SPĂLAT AUTOMATE, import, românești. Telefon 270518, 098.602.722. (14330)

Execut CONSTRUCȚII diverse: renovări apartamente la cheie, ZUGRĂVELI, fațade, contra igrasiei. Telefon 272695; 095.685.685.

Executăm ZUGRĂVELI, gletuieli, gresieri și faianțări. Telefon 095.882.787. (15604)

Executăm ZIDĂRII, tencuieli, zugrăveli, faianțări. Informații 235515, 093.226.609. (15620)

Execut ZUGRĂVELI, GLETUIELI, faianțări, gresieri, instalații sanitare. Telefon 531402. (7253273)

DIVERSE

Sunt persoană anonimă, îi mulțumesc TAMAREI pentru binele care mi l-a făcut, de a-mi dezlega CUNUNIILE, din prima ședință, Ea ajută persoane în multe domenii: scoate ARGINTU VIU, vindecă EPILEPSIA, BEȚIA, IMPOTENȚA, boli de piele, face sporul casei și multe altele. Rezultatele sunt garantate. Telefon 093.421.156. (15560)

OFER VALUTĂ avantajos, garanții imobiliare. Telefon 093 030 264. (9337)

Tămăduitoarele harului sfânt SOMNA și LUCIA, aflându-se la Arad, la cererea oamenilor pentru a ajuta cu leacuri din India, ajută în orice domeniu, dezleagă cununii, spor în afaceri, dragoste, potență, argint viu, lecuiesc boli incurabile, rezolvăm urgent epilepsia, beția. Telefon 095 693 668. (13760)

OFER VALUTĂ ÎMPRUMUT, avantajos, garanții imobiliare. Telefon 093 031 343. (14401)

Cooperativa de Consum ȘIRIA, vinde la licitație SPAȚII COMERCIALE și AUTOCAMION 7,5 tone, marți, 26 iunie 2001. Informații telefon 531217. (14505)

Primăria SELEUȘ închiriază prin licitație SPAȚIU pentru activitate autoservice. Înscrierile se primesc la primărie până la data de, 28 iunie. Licitația va avea loc la Primăria Seleuș, la data de, 29 iunie, ora 10. Telefon 467143. (14516)

Primăria comunei ZIMANDUL NOU, revine la anunțul din data de, 16 iunie 2001 (chitanța 13935), cu următoarea rectificare, TERENUL pentru construirea unui motel și depozit materiale de construcții se vinde pentru CONSTRUIRE SPAȚII COMERCIALE. (14544)

GENERAL PETRO SERVICE Arad, str. Episcopiei nr. 44, solicită autorizație de mediu pentru „Stație carburanți, mobilă Felnac" situată în comuna Felnac județul Arad. Eventualele contestații se pot depune la Inspectoratul de Protecția Mediului Arad, B-dul Dragalina nr. 16. (14535)

GENERAL PETRO SERVICE Arad, str. Episcopiei nr. 44, solicită autorizație de mediu pentru „Stație carburanți, mobilă Bîrzava" situată în comuna Bîrzava, județul Arad. Eventualele contestații se pot depune la Inspectoratul de Protecția Mediului Arad, B-dul Dragalina nr. 16. (14534)

SC APROVED CONSTRUCT SA cu sediul în Arad, str. Hunedoarei nr. 41B, solicită autorizație de mediu pentru punct de lucru, Sînleani, comuna Livada. Eventualele contestații se pot depune la Inspectoratul de Protecția Mediului Arad, B-dul Dragalina nr. 16. (14533)

C.M.I. dr. ZAHARIE MARIA IULIA cu sediul în Arad, str. Călărașilor nr. 3, dorește autorizație de mediu. Eventualele contestații se pot depune la Agenția de Protecția Mediului, B-dul Dragalina nr. 16, Arad. (14531)

SC CAS IMPEX SRL Ineu, cu sediul în Ineu, str. T. Vladimirescu nr. 22, solicită autorizație de mediu pentru magazin mixt, aceeași adresă. Eventualele contestații se pot depune la Agenția de Protecția Mediului, Arad, B-dul Dragalina nr. 16. (7253155)

SC SPITERM SA convoacă AGA în data de 6 iulie 2001, ora 14, la sediul din Calea Variașului km.14. În caz că nu este statutară, se va ține a II-a zi, în același loc și la aceeași oră. (15568)

C.M.I. dr. FILIP SIMONA cu sediul în Arad, B-dul Revoluției nr. 45, solicită autorizație de mediu. Eventualele contestații se pot depune la Inspectoratul de Protecția Mediului, Arad, B-dul Dragalina nr. 16. (15569)

FORADEX Sîmbăteni solicită autorizație de mediu pentru balastiera Sîmbăteni II, comuna Păuliș. Eventualele contestații se pot depune la Inspectoratul de Protecția Mediului din Arad, B-dul Dragalina nr. 16. (15571)

SC INDCOOP SA Arad convoacă ADUNAREA GENERALĂ a acționarilor, la sediul din Arad, Calea Bodrogului nr. 10, în data de 5 iulie 2001, ora 12. (15641)

SC INDCOOP TAMAS SA Arad convoacă ADUNAREA GENERALĂ a acționarilor, la sediul din Arad, Calea Bodrogului nr. 10, în data de 5 iulie 2001, ora 11. (15641)

SC INDCOOP GIANNI SA Arad convoacă ADUNAREA GENERALĂ a acționarilor, la sediul din Arad, Calea Bodrogului nr. 10, în data de 5 iulie 2001, ora 10. (15641)

Renumita ghicitoare
RITA,
venită de curând din INDIA, de la un concurs, este acum în Arad pentru a ajuta oamenii în următoarele probleme: alungă farmecele și blestemele, dezlează cununii și aproape orice problemă legată de magie. Apelați la telefon 092.597.930. (15635)

SCHIMBURI

Schimb garsonieră, confort I, Vlaicu Z-turi + diferență cu apartament 2-3 camere, aceeași adresă. Telefon 273487, seara. (14193)

ÎNCHIRIERI

Ofer spre închiriere AUTOMACARA. Telefon 094.523.701. (13438)

Închiriez SPAȚIU COMERCIAL, central, pe perioadă îndelungată, suprafață 100 mp, 800 DM. Telefon 277567; 094.774.506. (14225)

Închiriez spațiu comercial în Grădiște, aproximativ 14 mp, 100 DM/lună. Relații luni-vineri, orele 8-16. Telefon 095.960.748. (15550)

Ofer spre închiriere SPAȚIU COMERCIAL AMENAJAT, 58 mp, Bd. Revoluției 35 (fosta 30 Decembrie, lângă Optica), 12 dolari/ mp. Telefon 095 873 086. (13691)

Închiriem clădire nouă, 200 mp, pentru sedii firme, etc. 5$/mp. Telefon 281124. (14233)

Ofer spre închiriere apartament (ne)mobilat. Telefon 210555. (14315)

Caut urgent să închiriez garsonieră sau apartament (ne)mobilat; ofer 100-200 DM. Telefon 210255. (14315)

Constanța/ particular închiriez pentru vacanță casă liberă, 2 camere, baie, bucătărie, complet dotată, situată în zona Bd. Mamaia, aproape de mare. Informații telefon 093 325 263. (14420)

Caut să închiriez spațiu comercial RECONS, prin asociere în participațiune. Telefon 282829. (f.)

Închiriem mașini frigorifice pentru nunți și spații comerciale pentru depozit, magazin, buirouri, producție. Telefon 280263. (14471)

Primesc fată în gazdă, central. Telefon 234445. (14481)

Ofer spre închiriere garaj central. Telefon 234445. (14481)

Ofer închiriere garsonieră, zona 300, confortabilă, 120 DM, anticipat. Telefon 281195. (14486)

Ofer închiriere apartament 2 camere, lângă Teatru, 200 dolari, anticipat. Telefon 281195. (14486)

Ofer spre închiriere spațiu 100 mp, pentru diferite utilități, 400 DM, C. Timișorii, nr. 68. Telefon 092.275.280. (14316)

Caut urgent să închiriez casă și mai micuță, la preț rezonabil, Pecica. Telefon 092.409.927. (14323)

Ofer spre închiriere apartament central, 3 camere, mobilat, 80 dolari/lună, anticipat. Telefon 221553. (14343)

Dau în chirie spații de producție, depozite, spațiu comercial în zona 300 și carosată 10 t cu șofer. Telefon 244803 și seara 274238. (11391)

Dau în chirie spațiu mic pentru birou, zona Intim. Telefon 092.684.643. (14219)

Închiriez 1 cameră, ultracentral, la casă, frigider, aragaz, teracotă, acces dependințe. Telefon 095.432.551. (14521)

Ofer spre închiriere apartament 3 camere, central, total mobilat, gaz, satelit, pe termen lung. Relații 388256; 093.444.126; 211218. (14545)

Oferim spre închiriere SPAȚII COMERCIALE pentru: magazine, depozite, producție. etc. Telefon 281036. (15632)

Caut să închiriez garsonieră, apartament bloc (ne)mobilat. Telefon 250396; 092.361.094. (15624)

PIERDERI

Pierdut certificat de înmatriculare eliberat de Registrul Camerei de Comerț pe numele SC MATULA SRL nr. J.02/511/1993; 2130137. Îl declar nul. (14508)

Pierdut carnet membru eliberat de Cooperativa de Credit Buteni pe numele Matias (Ghergar) Catița. Îl declar nul. (14510)

Pierdut tichet RCA pentru auto 6.AR.3442, aparținând SC SFERA-PROD SRL, eliberat de ASTRA Arad. Îl declar nul. (14537)

Pierdut carnet de șomaj eliberat de DMPS Arad, Oficiul Forței de Muncă, Chișineu Criș pe numele Cladovan Flore. Îl declar nul. (7910277)

Pierdut certificat depozit A.3328805 în valoare de 1.000.000 lei și A.3328806, în valoare de 1.000.000 lei pe numele Pantea Nicolae, eliberate de Trezoreria Sebiș. Le declar nule. (5552852)

Pierdut Registrul Inventar de la SC AMBRUS PROD SRL, numerotație de la 1-100 foi. Îl declar nul. (15595)

Pierdut carnet membru eliberat de Cooperativa Mureșul pe numele Mătiuță Constantin. Îl declar nul. (15610)

Pierdut legitimație student eliberată de Universitatea de Inginerie și Științe Economice Aurel Vlaicu Arad pe numele Râpaș Radu. O declar nulă. (15611)

✝ DECESE ✝

Cu durere în suflet anunțăm încetarea din viață, după o lungă suferință a celui care a fost un bun soț, tată, bunic, străbunic, frate,

COJOCARU CONSTANTIN,

fost salariat al CFR Arad. Înmormântarea va avea loc astăzi, ora 14, de la Capela Cimitirului Eternitatea. Familia îndoliată.

A încetat din viață în data de, 19 iunie 2001, după o scurtă suferință,

MUCUCEANU GHEORGHE,

în vârstă de 56 ani. Serviciile funerare vor avea loc la Capela Cimitirului Eternitatea, azi, 21 iunie 2001, ora 13. Cu durere în suflet soția Mia și fiica Lina.

Cu adâncă durere anunț încetarea din viață a celui ce a fost,

POPOVICI GHEORGHE,

în etate de 62 ani, decedat la 26 mai 2001, în Ungaria. Slujba de înmormântare va avea loc vineri, ora 16, de la Capela Cimitirului Eternitatea. Soția îndoliată

Cu adâncă durere anunțăm încetarea din viață a celei ce a fost,

NICA RODICA-CORNELIA-CARMEN

la vârsta de 50 de ani. Înmormântarea va avea loc vineri, 22 iunie ora 14, la Cimitirul Eternitatea. Mama îndoliată Neagu Magda și sora Dorina Klain.

Cu adâncă durere anunțăm încetarea din viață a iubitului nostru soț, tată, socru, bunic,

SUMURDUCAN NICOLAE,

în vârstă de 50 ani. Te plângem și îți vom simți lipsa mereu. Înmormântarea va avea loc azi, 21 iunie, ora 15, de la Capela Cimitirului Pomenirea. Familia Sumurducan.

A încetat din viață, răpus de o boală necruțătoare, cel mai iubit soț și ginere, om bun, iubitor și devotat familiei și prietenilor, colonel în retragere

FÎCEA CONSTANTIN,

în etate de 70 de ani. Sicriul cu corpul neânsuflețit va fi depus la parterul de la scara „C" din Bd. Revoluției, nr. 26-38. Slujba de înmormântare se va oficia la Cimitirul Pomenirea, vineri 22 iunie 2001, ora 15. Dumnezeu să-l așeze în rândul drepților. Soția.

S-a stins din viață, după o grea suferință, draga noastră soție, mamă și bunică

MIHUȚ VERONICA.

Dumnezeu să-i odihnească sufletul în pace! Înmormântarea va avea loc vineri, 22 iunie 2001, ora 18, la Cimitirul Grădiște. Familiile MIHUȚ IOAN și NELU.

✝ SERVICII FUNERARE ✝

SC „IN MEMORIAM" SRL, str. EMINESCU nr. 4 (ATENȚIE, vizavi de CINEMA MUREȘUL)
telefon: 057-211929; 093.343.964;
str. ORIZONTULUI nr. 9A, (Bujac)
oferă SERVICII FUNERARE COMPLETE - NON STOP. Sicrie-modele multiple (simple-lux), sicrie lux import ITALIA, ACCESORII. Intermediem COLACI, COLIVĂ etc.
ÎMBĂLSĂMĂM GRATUIT (formolizat).
Transport INTERN-INTERNAȚIONAL. (c.203)

RO-STYL COMPANY
POMPE FUNEBRE
NONSTOP
(la orice oră)
FIRMA NOASTRĂ ESTE PRODUCĂTOARE DE SICRIE.
ARAD, str. EMINESCU nr. 20 (vizavi de Artex), telefon 094 478 971.
Efectuăm servicii: îmbrăcat, îmbălsămat, transport inter și internațional (cu mașini funerare) cu personal calificat.
AVEȚI AVANTAJUL UNOR PREȚURI MINIME și POSIBILITATEA DE A PLĂTI ÎN RATE. Ofetă: sicru stejar, cruce, raspete - 1.350.000 lei; sicrie de lux din import. (c. 336)

✝ CONDOLEANȚE ✝

Suntem alături și împărtășim durerea colegei noastre MIHUȚ ANIȘOARA și familiei sale la dispariția neașteptată a mamei soacre, plecată mult prea devreme dintre cei dragi. Condoleanțe din partea colectivului Societății de Asigurare ASTRA Arad. (15588)

Personalul din cadrul Direcției Generale Economice din cadrul Consiliului Județean Arad împărtășește durerea colegului lor, ing. BANCIU IOAN HOREA, pricinuită prin decesul mamei soacre, transmițându-i sincere condoleanțe. Dumnezeu s-o odihnească în pace! (15591)

Suntem alături de colegul nostru MIHUȚ VIOREL și familia sa în marea suferință pricinuită de decesul mamei sale. Sincere condoleanțe, din partea colegilor de la Agenția ROMTRANS Arad. (15596)

Colectivul clasei I, împreună cu învățătorul Cosma Ionică, din Săvîrșin transmite condoleanțe familiei îndoliate, la decesul colegului lor,

SANDU MIHAI.

(15627)

Colectivul Asociației de locatari bloc A1-4, este alături de familia MIHUȚ IOAN, la decesul dragei lor mame și bunici,

MIHUȚ VERONICA.

(15672)

Suntem alături de finii noștri NELU și ANI la dureroasa despărțire de mama lor

MIHUȚ VERONICA

și transmitem sincere condoleanțe familiei îndoliate. Familia Balint Dănuț și Rodica. (15673)

Suntem alături de familiile MIHUȚ IOAN și VIOREL, la trecerea în neființă a mamei lor,

MIHUȚ VERONICA.

Sincere condoleanțe! Florica și Vasile. (15674)

Împărtășim durerea familiilor GAL și RAȘCA în aceste momente grele pricinuite de pierderea prematură a fiului

CLAUDIU.

Lavinia, Emilia, Neli, Luci. (15681)

Un ultim omagiu finului nostru, col. (r)

CONSTANTIN FÎCEA.

Dumnezeu să-l odihnească în pace! Familia dr. Ageu Petru. (5552853)

✝ COMEMORĂRI ✝

ARDELEAN FLORIN-CLAUDIU,

astăzi, 21 iunie se împlinesc 3 ani de când ai plecat de lângă noi pe drumul veșniciei în urma unui tragic accident de circulație. „La crucea ta vom presăra/ Covor de lacrimi nesfîrșit/ În semn că nu te vom uita/ Și pentru noi tu n-ai murit" Dumnezeu să-ți dea liniștea și odihna veșnică, sufletului tău cald și nobil. Familia Ardelean din Păuliș și familia Alexa din Arad. (15557)

Pios omagiu și tristă aducere aminte la împlinirea unui an de la trecerea la cele veșnice a iubitului nostru soț, tată și socru,

IOAN MOMAC.

Slujba de pomenire și parastasul vor avea loc, sâmbătă, 23 iunie 2001, la ora 12, la Cimitirul Pomenirea. Dumnezeu să-l odihnească în pace! Soția Maria Momac, fiica dr. Cornelia Coroiu cu soțul, ing. Nicolae Coroiu. (15582)

Vineri, 22 iunie se împlinesc 6 luni de când a plecat în eternitate iubitul nostru soț, tată, bunic, socru și unchi,

av. PASCU SILVIU.

Slujba de pomenire la Mănăstirea Bodrog. Bunul Dumnezeu să-l ierte și să-l odihnească în pace! Mulțumim celor care i-au închinat o clipă de aducere aminte. Familia îndurerată. (15608)

● PRODUCE ȘI MONTEAZĂ UȘI ȘI FERESTRE DIN PVC
ARMAT CU PROFILE TROCAL GERMANIA
● PRODUCE ȘI VINDE GEAM TERMOPAN
LUCRU NEMȚESC

SATLINE

SALON DE EXPOZIȚIE:
ARAD, PIAȚA MIHAI VITEAZUL
BL. M 7, PARTER
TEL./FAX. 057/25 14 61; 094 50 72 11

LICITAȚIE

S.C. TERMOELECTRICA S.A.

cu sediul în București, B-dul Hristo Botev, nr. 16-18, sector 2, telefoane 303.7301, 3037304 sau 303.7306, fax 303.7504 sau 210.2091

organizează în data de 18 iulie 2001, ora 12,00,
la sediul său din București, B-dul Lacul Tei nr. 1-3
LICITAȚIE CU STRIGARE, DUPĂ MODELUL LICITAȚIEI COMPETITIVE SAU OLANDEZE,
având ca obiect **VÂNZAREA ÎN INTEGRALITATE DE ACTIVE NEUTILIZABILE**,
în starea în care se află, din cadrul obiectivului C.T.E. ANINA.

Pentru participarea la ședința de licitație se percepe o taxă de 10.000.000 lei iar garanția de participare la licitație este în valoare de 550.000 USD. Condițiile de depunere a taxei și garanției de participare la licitație, condițiile care trebuie îndeplinite și documentele care trebuie prezentate de ofertanți pentru participarea la licitație precum și modalitățile și termenele limită acceptate pentru depunerea taxei și garanției de participare la licitație sunt prevăzute în documentația de licitație.

Documentația de licitație cuprinde:
- ▼ anunțul publicitar
- ▼ dosarul de prezentare
- ▼ oferta de vânzare
- ▼ instrucțiunile pentru ofertanți
- ▼ contractul de vânzare

și se poate cumpăra de la sediul S.E. Timișoara - Serviciul Financiar, Timișoara, Piața Romanilor nr. 1-2, costul unui exemplar complet fiind de 1.500.000 lei.

Prețul de pornire al licitației este de 11.413.532, 4 USD.

Termenul limită pentru depunerea documentelor de participare la licitație este de 16 iulie 2001, ora 14,00, la sediul Direcției Comerț și Tranzacții Internaționale a S.C. TERMOELECTRICA S.A., B-dul Lacul Tei, nr. 1-3, București, sector 2.

Vânzătorul va asigura accesul oricărui potențial ofertant, cumpărător al documentației de licitație, în incinta obiectivului C.T.E. Anina, pentru documnetare, clarificare, constatare etc. cu privire la orice aspect cuprins în documnetația de licitație. Condiția de vizitare a obiectivului este anunțarea ei cu maxim 48 de ore înainte la telefoanele 056.134614 sau 056.217136 (persoana de contact fiind ing. Daniela Săvescu) și desfășurarea efectivă a vizitei în intervalul 7,00-15,00 a oricărei zi lucrătoare.

INFORMAȚII SUPLIMENTARE SE POT OBȚINE DE LA:

• S.C. TERMOELECTRICA S.A., Direcția Comerț și Tranzacții Internaționale - Serviciul Contracte și Disciplină Contractuală, persoană de contact - Florin Gheorghe, București, B-dul Lacul Tei, nr. 1-3, telefoane 01.303.7383 sau 01.3037385, fax 01.3037504.

(5927190)

S.C. EXPERT S.A.

în calitate de lichidator al S.C. ALFAR S.A. - SERE ARAD,
în conformitate cu prevederile L. 64/1995 republicată,
VINDE LA LICITAȚIE PUBLICĂ DESCHISĂ, CU STRIGARE,
următoarele categorii de bunuri:

■ autodube frigorifice Scania 20 To	■ pompe de stropit pentru insecticide
■ mașini unelte (mecanică)	■ remorcă autotrailer - 20 To
■ fadromă, ifron	■ alte bunuri (liste noi)
■ remorci cisternă și izotermă	■ obiecte de inventar
■ rezervoare combustibil	■ conserve de legume și fructe

Lista bunurilor scoase la vânzare, prețul de pornire și regulamentul de licitație sunt afișate la sediul societății ALFAR S.A. din Arad, Calea Zimandului nr. 3.

RELAȚII SUPLIMENTARE ing. Dabici Mirela, tel. 276.101.

(5915792)

TR TERMOROH

S.C. TERMOROH IMPEX S.R.L.

Tehnică si echipamente de încălzire centrală
Arad, Calea A. Vlaicu 173 bl. 6D tel/fax: 057-273780 057-271828

10% REDUCERE DE PRET LA CAZANELE BERETTA

Beretta SE 24 CAI (24kw 13l / min)	preț magazin 1450 DM *preț redus 1305 DM*
Beretta SE 28 CAI (28kw 17l / min)	preț magazin 1630 DM *preț redus 1467 DM*
Beretta SE 24 CSI (24kw 13l / min)	preț magazin 1950 DM *preț redus 1755 DM*
Beretta SE 28 CSI (28kw 17l / min)	preț magazin 2050 DM *preț redus 1845 DM*
Beretta Ciao 24 CAI (24kw 13l / min)	preț magazin 1150 DM *preț redus 1035 DM*
Beretta Ciao 24 CSI (24kw 13l / min)	preț magazin 1640 DM *preț redus 1476 DM*
Beretta Mynute 20/20 CAP (24kw 13l / min)	preț magazin 1100 DM *preț redus 990 DM*
Beretta Mynute 20/20 CSI (24kw 13l / min)	preț magazin 1580 DM *preț redus 1422 DM*
Boiler instant IDRA Bagno 11AP	preț magazin 290 DM *preț redus 261DM*

- ◆ CAI - racordare la coș / aprindere electronică
- ◆ CSI - cameră de ardere închisă (turbo) / aprindere electronică
- ◆ CAP - racordare la coș / flacără de veghe

Garanție și post garanție (piese de schimb) 2 ani !
Prețurile sunt exprimate în DM și includ TVA. Plata se face în lei la curs BNR.

Oferta este valabilă până la data de 01.07.2001
Pentru fiecare cazan cumpărat - un termostat de cameră cadou !

(C.A.)

Vrei să-ți cumperi o mașină, un apartament dar **NU AI BANI ?**

IMPRUMUTURI

S.C. PRO-DOMUS S.A. SFÂNTUL GHEORGHE

Pentru bunuri de folosință îndelungată (imobil, autoturism, etc)
- pe 3 ani, comision 10% pe an
- pe 10 ani, comision 4% pe an

(C.A.)

Informații tel.: 057 / 254 399
Arad, str. I.C. Brătianu (fostă 30 Decembrie) nr. 11

BIROTICA

Leximis
Splaiul Gen. Gh. Magheru Bl. 329B (Micalaca)
Tel./Fax: 057/270111; 270100, Arad
www.leximis.ro, e-mail: office@leximis.ro

- Tehnică de calcul
  - PC compaq
  - Imprimante HP, EPSON
- Copiatoare MINOLTA
- Selfuri
- Mobilier de birou
- Mașini de numărat bancnote
- Centrale telefonice SOLOMON

(1834105)

BB Computer SRL

ARAD, Str. N.Bălcescu nr.12 tel/fax: 057-280555 email: company@bbcomputer.ro

ANUNȚ PENTRU
FARMACII

BB Computer oferă programul de

GESTIUNE CANTITATIV-VALORICĂ

pentru farmacii:

PharmEc

produs de firma:

MONTEROSOFT

Programul este în concordanță cu cerințele CJAS Arad

Instalare și service cu specialiști din Arad

ARCTIC ZANUSSI WHIRLPOOL

La **CORAURA**

ACUM ESTE PREȚUL CEL MAI BUN

GORENJE BOSCH ARISTON SIEMENS INDESIT PHILIPS IGNIS MOULINEX

Avem CEL MAI AVANTAJOS SISTEM DE RATE FĂRĂ AVANS

36 RATE

APARAT AER CONDIȚIONAT

TRANSPORT GRATUIT ÎN ORAȘ ȘI JUDEȚ

ARAD	ARAD	LIPOVA
Revoluției nr. 10 vis a vis de BANC POST tel/fax: 270.424 - 270.525	Micălaca, Piața Soarelui 259.373 - 259.721 - 259.884 fax: 279.948	Republicii nr. 5 561.804

SONY PANASONIC AIWA

(2059313)

BANCA "TRANSILVANIA" S.A.
SUCURSALA ARAD,
Str. Unirii nr. 5-7,
Tel. 057/283.122
CARDUL VISA
idEAl
pentru salarii!

ADEVĂRUL
COTIDIAN INDEPENDENT ARAD
Anul XIII, nr. 3337
Vineri, 22 iunie 2001 ● 24 pagini ● 3500 lei ● e-mail: adevarul@arad.ro; adv.pub@arad.ro
BRAT Publicație auditată în semestrul II 1999
Tiraj mediu zilnic vândut: 34.958

WEST BANK S.A.
ARAD, B-dul Revoluției nr. 88
TELEFON: 284.888;
FAX: 285.202
Oferă clienților posibilitatea închirierii de casete de păstrare a valorilor

În ciuda protestelor Bucureștiului

LEGITIMAȚIA DE MAGHIAR A PRIMIT „UNDĂ VERDE"

Ceea ce era de așteptat s-a întâmplat: Parlamentul de la Budapesta a aprobat, cu o majoritate covârșitoare Legea privind statutul maghiarilor din afara granițelor țării. Spunem ceea ce era de așteptat pentru că era limpede pentru toată lumea că legea va trece fără nici o problemă prin Parlament, dată fiind larga sa rezonanță istorică și emoțională. Mai apoi, în perspectiva anului electoral 2002 care se apropie, era la fel de clar că mai toate partidele parlamentare vor încerca să-și câștige noi aderenți prin exploatarea filonului patriotic pe care legea este construită, dovadă cele 306 voturi „pentru" și doar 17 „împotrivă" cu care statutul maghiarilor a trecut prin Parlament.

Dar înainte de toate, să reamintim câteva dintre principalele prevederi ale Statutului: dreptul de a munci în Ungaria 3 luni de zile, cu posibilitatea prelungirii permisului de muncă, gratuități la toate tipurile de mijloace de transport pentru copiii de până la 7 ani și pentru bătrânii de peste 65 de ani, burse pentru tinerii care vor studia în Ungaria, alocații materiale pentru familiile care au cel puțin doi copii înscriși la o școală maghiară din România, asistență medicală gratuită în anumite condiții ș. a. După cum menționam cu un alt prilej, dispozițiile acestei legi-cadru urmează să fie detaliate în alte câteva legi speciale, legi care, împreună cu legea-cadru vor intra în vigoare de anul viitor, începând cu 1 ianuarie.

Cum se știe, reacția Bucureștiului a fost promptă și deosebit de dură, primul ministru ca și președintele Ion Iliescu declarând fără echivoc că Legea privind legitimația de maghiar nu se va aplica pe teritoriul României.

MIRCEA DORGOȘAN

(Continuare în pagina 4)

Potrivit sondajului de opinie efectuat de Metro Media Transilvania

ROMÂNII PREFERĂ UN LOC DE MUNCĂ SIGUR... CHIAR DACĂ-I PROST PLĂTIT

- **Biserica și Armata - instituțiile în care au cea mai mare încredere**
- **77 % dintre români, de acord cu aderarea la Uniunea Europeană**

Pag. 4

„CAPACITATEA" S-A ÎNCHEIAT, ÎNCEPE BACALAUREATUL

Foto: ONORIU FELEA

Pag. 7

DIRECTOAREA AURORA TĂTAR - LA DETECTORUL DE MINCIUNI

La solicitarea noastră, prim-procurorul Caius Ianotă, de la Parchetul de pe lângă Tribunalul Arad, a acceptat să răspundă la câteva întrebări legate de cazul Aurorei Tătar, directoarea Bibliotecii Județene, cercetată în libertate în urma unui flagrant de luare de mită organizat de Poliție în urmă cu câteva săptămâni.O mică dificultate în redarea cu exactitate a celor discutate întâmpinăm din cauză că dl. prim-procuror nu a acceptat înregistrarea dialogului purtat ieri în biroul de cercetări penale.

Redăm, deci, din memorie, în **pagina 6**, esența celor discutate.

VIA Lawyers
Firmă de Avocați din Toronto Canada
OFERĂ REPREZENTARE JURIDICĂ PT
EMIGRARE
Canada
primește 300.000 noi imigranți !
PLATA LA OBȚINEREA VIZEI
COSTURI ACCESIBILE
Arad, SC Proiect Arad SA cam. 124
B-dul Decebal, Nr. 2-4
Telefon 214.678

În weekend -

VREME PREDOMINANT FRUMOASĂ

Sâmbătă și duminică vremea va fi predominant frumoasă. Cerul va fi variabil, temporar noros duminică seara, când, izolat, va ploua. Averse izolate de ploaie se vor mai semnala la munte, în cursul după-amiezelor. Vântul va sufla slab la moderat din vest și nord-vest.

Temperaturi maxime: 21-26°C; **Temperaturi minime**: 9 la 13°C

Ieri, PRIMĂRIA ARAD A VÂNDUT 18,3 HA DE TEREN FIRMEI PETRI

■ **Până la sfârșitul acestui an, va începe producția de volane**

Foto: AL. MARIANUȚ

Pag. 6

Premiile de fidelitate „Adevărul" pe luna iunie

CINCI MILIOANE DE LEI PENTRU NOROCOȘII ABONAȚI

Pag. 3

Foto: M. CANCIU

Mobilier la comandă
din Pal Melaminat import
EXECUTĂ biblioteci, bucătării, dormitoare, spații comerciale, birotică etc.
S.C. Baghera SHOP
Tel. 256.769, 092.239.242
ARAD, Str. Orient 58

BEYLER DECOR
Vinde
UȘI METALICE ȘI MOBILIER
■ Str.I.C.Brătianu (fosta 30 Decembrie) tel. 270.141
■ Str. Crișan nr.1, tel.228.298

ALGLASS
MOBILIER DIN P.A.L. LA COMANDA
● BUCATARII ● DORMITOARE ● CAMERE DE ZI
NOU
VANZARI IN RATE
Calea Timisorii nr. 53; Tel./Fax: 278820
Piața Spitalului Bl. 1D; Tel/Fax: 253868

CALENDAR

Vineri, 22 iunie 2001

● Astăzi, Soarele răsare la ora 5 și 31 de minute și apune la ora 20,04 minute.

● Au trecut 173 de zile din acest an. Au mai rămas 192 de zile până în 2002.

● **Praznicul zilei: Biserica ortodoxă:** Sf. Sfințiți Mc. Eusebie, Zenon și Zina; **Biserica romano-catolică**: Sf. Paulin de Nola; Sf. Ioan Fisher și Thomas Morus; **Biserica greco-catolică:** Sf. M. Eusebiu de Samosata.

„MARE SHOW MARE” LA ȘTRAND

Sâmbătă, 23 iunie, începând cu ora 17,30, la ștrandul „Neptun” din Arad, Studioul AUDIOTIM Timișoara, Fundația „LAURENȚIU CIUCUR” și PRIMĂRIA MUNICIPIULUI ARAD, organizează spectacolul de muzică populară și de petrecere „MARE SHOW MARE”, susținut de STANA IZBAȘA și PUIU CODREANU cu invitații lor: Lele Crăciunescu, Nelu Zadic, Marinela Ivan, Tinu Vereșezan, Flore Baniciu și alte surprize, spectacolul fiind acompaniat de formația „CODRUȚ”. Biletele se găsesc, în ziua spectacolului, la casieriile ștrandului „Neptun”.

O bună parte din încasări vor fi oferite Primăriei Municipiului Arad pentru sprijinirea copiilor și adolescenților suferinzi de boli musculare și neuromusculare progresive.

Cititorii care doresc să se aboneze la cotidianul „Adevărul” și întâmpină dificultăți în contractarea abonamentelor sunt rugați să sune zilnic, între orele 8-16, la Oficiul județean de poștă Arad (tel. 230.850) sau la redacția ziarului nostru (tel. 281.797).

A venit BARZA!

La Arad:

Todea Alexandru Ciprian, Iovanovici Robert Eugen, Vass Răzvan, Toma Iulian, Bogdan Decebal Viorel, Ungureanu Oana Elena, Vortes Loris Emanuel.

METEO

Vremea va fi în general frumoasă în cursul zilei și ușor instabilă noaptea. Cerul va fi variabil, temporar noros spre seară și în cursul nopții, când pe alocuri se vor semnala averse de ploaie și descărcări electrice. Vântul va sufla slab la moderat, cu unele intensificări din sector vestic.

Temperaturi maxime: 22 la 25°C; **Temperaturi minime**: 9 la 12°C.

PROBE DE APTITUDINI

Liceul de Arte Sabin Drăgoi organizează probe de aptitudini după cum urmează: clasa I - 28 iunie; clasa a V-a - 28 iunie; clasa a IX-a 29-30 iunie.

Informații referitoare la perioada de pregătire cât și alte relații se pot obține la tel. 281645 sau direct la secretariatul Liceului, Bd. Revoluției nr. 20.

HOROSCOP

Vineri, 22 iunie 2001

Berbec (21.03-20.04). Nu fiți supărat dacă în timpul unei discuții nu ați reușit să vă impuneți punctul de vedere.

Taur (21.04-20.05). V-ați propus să faceți un lucru deosebit, dar nu veți reuși din prima încercare. Fiți optimist.

Gemeni (21.05-20.06). Vi se adeverește o bănuială cu privire la o problemă care v-a dat multe bătăi de cap în ultimul timp.

Rac (21.06-22.07). Astăzi veți întâlni o persoană care vă va aminti o perioadă interesantă a vieții dvs. Dar lăsați trecutul și gândiți-vă la viitor.

Leu (23.07-22.08). Nu este cazul să vă povestiți problemele personale oricui. Încercați să vi le rezolvați singuri.

Fecioara (23.08-22.09). Uitați de cearta pe care ați avut-o cu un prieten foarte apropiat. Încercați să discutați problema și nu fiți subiectiv.

Balanța (23.09-22.10). Nu vă neglijați îndatoririle. Multe persoane așteaptă momentul optim pentru a vă lua locul.

Scorpion (23.10.-21.11). Colegii dvs. sunt foarte curioși să afle despre legăturile pe care le aveți cu unele persoane importante din anturajul vostru.

Săgetător (23.11-21.12). Nu acceptați sarcini noi. Încercați să duceți la bun sfârșit ceea ce ați început deja.

Capricorn (22.12-19.01). Deși aveți multe idei pe care vreți să le realizați este bine să încercați să le puneți în practică pe rând.

Vărsător (20.01-19.02). O persoană apropiată vă va cere ajutorul și ar fi bine să i-l și acordați.

Pești (19.02-20.03). Acomodați-vă cu noile schimbări de la serviciu. Situația nu este atât de rea precum pare.

MOCHETA
Arad, Piața Gării
Telefon 235.221
MARI REDUCERI DE PREȚURI
MONTAJ LA STANDARDE EUROPENE

AU PLECAT DINTRE NOI!

Fîcea Constantin (1930); Neteda Mihai Mircea (1950); Santa Mihai (1926); Tumbasz Șandor Geza (1943); Păsărilă George (1922); Freisinger Reghina (1927); Farkaș Augustin (1927); Depța Florian (1926).

SHOW CU ECOU

Sâmbătă seara, în cadrul emisiunii „Show cu ecou”, transmisă în direct la TV Intersat, vor concerta cunoscuții soliști „Nașu'” și „Stana Izbașa”, iar invitat special va fi prof. univ. dr. Aurel Ardelean, rectorul Universității de Vest „Vasile Goldiș” Arad.

„ADEVĂRUL” VĂ ASCULTĂ!

La telefonul dimineții, 280944, între orele 9,00-12,00

● Un grup de locuitori ai cartierului Micălaca sesizează că, ieri dimineața a fost întreruptă furnizarea gazului fără nici un anunț. „Măcar să ne fi spus de ieri să ne facem mâncare”, se plâng oamenii.

● Familia Toma mulțumește dr. Stănuț Petru pentru înaltul profesionalism de care a dat dovadă în rezolvarea problemei dumnealor.

● Un grup de cetățeni de pe străzile Grigore Alexandrescu și Cozia sunt nemulțumiți pentru că unul dintre cele trei terenuri virane din colțul străzii a fost împrejmuit cu panouri publicitare. Aceștia sugerează organelor de drept să folosească mijloace adecvate la împrejmuirea lor.

● Mihai Stoiadin trasmite mulțumiri dr. Ioan Cotuna, dr. Adrian Țăndrău, d-rei dr. Maria Pușchița și asistentei Mirela Tămaș pentru grija cu care l-au tratat.

Redactor de serviciu,
A. B.

La telefonul după-amiezii, 280003, între orele 15.00 - 18.00

Ca după război

În numele mai multor locuitori ai cartierului Gai, dl. Gheorghe Hălmăgean reamintește celor de la Direcția de Drumuri Municipale că strada Măgurele continuă să arate ca după război: gropi, denivelări, băltoace cu apă care fac aproape imposibil accesul în zonă a autoturismelor sau în caz de nevoie chiar al ambulanței medicale. Situația nu durează „decât” de vreo 8 - 10 ani.

Fântâni arteziene

D.na Aurora Galea din Arad vrea să-și exprime nemulțumirea legată de faptul că în orașul nostru nu funcționează nici o fântână arteziană:„Nici cea de la gară, nici cea de la Sala Polivalentă nu mai funcționează. Bine că timișorenii își pot permite să lumineze toate fântânile pe care le au pentru a da un aspect mai plăcut orașului. Sper ca organele abilitate să audă și apelul meu și să ia măsuri de rezolvare a acestei probleme.”

Redactor de serviciu
M.M.

UTILITARE

PIEȚE, TÂRGURI

Astăzi este zi de piață la Ineu, Lipova, Covăsînț, Mișca, Moneasa, Șepreuș, Șimand, Vladimirescu. Tot astăzi se organizează târguri săptămânale la Ineu, Șepreuș, Șimand.

Mâine, sâmbătă, vor avea loc târguri săptămânale la Felnac, Lipova, Pâncota, Hălmagiu și Moneasa, iar duminică, la Sântana și Vinga.

FARMACII DE SERVICIU

Farmaciile Remedium, B-dul Revoluției, nr. 52-54, telefon 233195 cu program de luni până vineri de la orele 7,30-20,00 iar sâmbăta de la 8,00-14,00, **„Sinapis“**, B-dul Revoluției, nr. 88, lângă Noul Stil, telefon 282369, Farmacia nr. 71 (Piața Avram Iancu), **„Noua Far-macie”**, str. Andrei Șaguna, nr. 15, telefon 948 sunt de serviciu cu program non-stop.

URGENȚE STOMATOLOGICE

... asigură Cabinetul din str. Crișan (în spate la Gionelli), program non-stop. Telefon: 253794.

◆ În zilele de sâmbătă și duminică, urgențe stomatologice asigură și cabinetul din B-dul Revoluției nr. 62, ap. 17, între orele 9,00-19,00. Telefon: 256665.

ADMINISTRAȚIA FINANCIARĂ

Administrația Financiară a municipiului Arad: Asistență contribuabili (impozitul pe venitul global) - telefon 280633, 280733, int. 198.

TELEFON DE URGENȚĂ LA POLIȚIE: 955.

CURSUL VALUTAR*

- VALORI ÎNREGISTRATE IERI, 21 IUNIE 2001

Denumirea valutei	BNR	BCR		BRD		Banca Transilvania		Banca Agricolă		Bursa neagră	
		C	V	C	V	C	V	C	V	C	V
Dolar S.U.A.	29039	28900	29130	28880	30025	28970	29450	28900	29500	28850	28950
Marca germană	12727	12336	12815	12435	12680	12250	12690	12400	12700	12550	12650

ACTUALITATEA CULTURALĂ

MARIONETE PE... ȘTRAND

Teatrul de Marionete Arad prezintă pe scena din incinta Ștrandului „Neptun” **duminică, 24 iunie**, ora 11, spectacolul cu piesa **„Zâna lacului”**; **marți, 26 iunie**, ora 18, spectacolul cu piesa **„Cufărul fermecat”**; **joi, 28 iunie**, ora 18, spectacolul cu piesa **„Haensel și Grethel”**.

SPECTACOL

Casa de Cultură a Municipiului Arad anunță publicul că mâine, 23 iunie, ora 21,00, Ioan Gyuri Pascu și formația „Pacific” vor susține un spectacol în incinta ștrandului „Neptun”, spectacol care trebuia să aibă loc în data de 9 iunie. Intrarea va fi liberă.

CINEMATOGRAFE

Dacia: Cât îmi dai ca să te împușc (SUA) 11; 13; 15; 17; 19; 21; 23
Mureșul: Prezicere fatală (SUA) 10; 12; 14; 16,30; 19
Arta: Tigru și dragon (SUA) 16; 18; 20
Sala Mică: O iubire fără sfârșit (SUA) 15,30; 17,30
Grădina de vară: Invizibil și periculos (Spania) 22

CINEMATECA

Casa de Cultură a Municipiului Arad anunță publicul că vineri, 22 iunie, ora 20,00, în sala Cinematecii „Mihai Popovici” va rula filmul „Oglinda” - regia artistică Andrei Tarkovski.

Prețul aurului

Banca Națională: Pentru gramul de aur de 24 K, prețul cu ridicata - **253.969 lei**; prețul de achiziție **228.572 lei**. Prețuri înregistrate ieri. **Piața neagră - Aur 14 K**: cumpărare - 130.000 lei/g, vânzare - 135.000 lei/g. **Aur 18 K**: cumpărare - 160.000 lei/g, vânzare - 180.000 lei/g.

Echipa de serviciu

Gabriela Groza
secretar de redactie

Bianca Felea,
Adela Homorâceanu,
Ioan Leac,
Dina Rujan
tehnoredactare computerizată

Nadia Bodran,
Flavius Ghender,
Doina Jurcă,
Aurica Telcian
corectură

ADEVĂRUL
COTIDIAN INDEPENDENT ARAD

Editor: S.C. ADEVĂRUL S.R.L. Arad

COD FISCAL R 1681938 ● COD SICOMEX 19.604 ● CERTIFICAT J 02/1886 / 31 X 1991 ● COD SIRUES 020956601 ● ISSN 1220 - 7489

Redacția și administrația: 2900 Arad, Bd. Revoluției nr. 81. Telefoane: SECRETARIAT - 281802, fax 280655, 280625; ADMINISTRAȚIE - CONTABILITATE - 281797; MICA PUBLICITATE - 210775; MAREA PUBLICITATE - 280904; CLUBUL PRESEI - 280989.

Consiliul de administrație: președinte - **DOREL ZĂVOIANU**, telefon 281802, 280625; vicepreședinte - **MIRCEA DORGOȘAN**, telefon 210776; **membri: DOREL BARBU**, telefon 281797; **NICU COJOCARU**, telefon 280904; **MIRCEA CONTRAȘ**, telefon 280854.

Colegiul de redacție: **MIRCEA CONTRAȘ** (redactor-șef); **MARCEL CANCIU** (șef secție foto), telefon **281701; ALEXANDRU CHEBELEU** (șef secție sport), telefon **281701; NICU COJOCARU** (șef secție publicitate) telefon/fax: **280904; GABRIELA GROZA** (secretar general de redacție), telefon **280854**; **VASILE FILIP** (șef secție cultură-învățământ-tineret), telefon **281855; 280003; IOAN IERCAN** (șef secție politică), telefon **280943; DORU SAVA** (șef secție social-economic), telefon **281738; ȘTEFAN TABULA** (șef secție actualități), telefon **281855; 280003; DOREL ZĂVOIANU** (președinte al Consiliului de administrație), telefon **281802, 280625.**

Tiparul executat la S.C. MEDIAGRAF S.A. ARAD, str. Feleacului F.N., telefon 250902, fax 250920

„Adevărul“ poate fi citit și pe Internet la adresa http://adevarul.arad.ro

Premiile de fidelitate „Adevărul" pe luna iunie

CINCI MILIOANE DE LEI PENTRU NOROCOȘII ABONAȚI

Din dorința de a-i răsplăti pe cei mai constanți dintre cititorii noștri - abonații - redacția noastră a instituit în urmă cu aproape șase ani, premiile de fidelitate „Adevărul". De atunci, lună de lună câte zece abonați au fost premiați cu câte o jumătate de milion de lei fiecare. Această șansă pe care o au abonații de a se număra printre câștigătorii premiilor de fidelitate se adaugă celuilalt important avantaj de care beneficiază toți abonații: e vorba de faptul că își asigură primirea cotidianului preferat la aproape jumătate din prețul ziarului cumpărat zi de zi de la chioșc.

Pentru tragerea la sorți din această lună am primit la redacție aproape 9.700 de taloane de concurs. Extragerea din urnă a numelui celor zece abonați norocoși a fost efectuată luni de invitatul nostru, ec. MIRCEA PAVEL, director general al R. A. Administrația zonei libere Curtici. Ieri, fericiții câștigători a câte 500.000 lei fiecare (SĂRAC IOAN - Arad; BITANG DORINA - Aräneag; GIURA EFTIMIE - Arad; BĂDOIU IOAN - Arad; LĂZĂU MARIA - Arad; NAN PETRU - Arad; BARTHA ELISABETA - Arad; MILAȘ PETRU - Șimand; VIDAC DAN - Șiria; NISTOR EMILIA - Zimandul-Nou) au fost invitați la sediul redacției unde, într-un cadru festiv, le-au fost înmânate premiile. Cu acest prilej abonații au răspuns solicitării noastre de a ne împărtăși, cu sinceritate, opiniile lor în legătură cu structura și conținutul ziarului, făcându-ne o serie de propuneri interesante, utile, care se vor regăsi în numerele viitoare ale ziarului.

Foto: M. CANCIU

M. CONTRAȘ

Control la frontieră

Ieri dimineață, în jurul orei 0,30, cadre de la Direcția Poliției de Frontieră Oradea, împreună cu ofițeri ai Inspectoratului județean al poliției de frontieră Arad, au efectuat controale pe ruta Arad-Nădlac, în apropierea Hanului de la Răscruce.

La puțin timp după ce au intrat în dispozitiv, a fost oprit un microbuz cu număr de Timișoara, la volanul căruia se afla Hiticaș Vasile. Microbuzul era încărcat cu 166 de cauciucuri uzate de mașini mici, pe care l-a sustras (?!) controlului vamal.

Vameșii i-au aplicat o amendă de un milion de lei și au confiscat cauciucurile care valorează 128 de milioane de lei.

Reîntorși pe poziția de la han, polițiștii de frontieră au reținut o Dacie, tot plină cu cauciucuri și tot sustrase de la controlul vamal. În acel moment, polițiștii de frontieră au sesizat poliția economică și Direcția Finanțelor Publice pentru a se stabili valoarea mărfii.

Din informațiile noastre reiese că și Direcția Regională Vamală a fost anunțată. Dacă așa stau lucrurile, suntem curioși care-o fi rezultatul anchetei acesteia, doar respectivele mașini n-au fost invizibile când intraseră pe teritoriul României!

N. OPREAN

Politețe în premieră!

ROMTELECOM ÎȘI CERE SCUZE

În legătură cu notificarea făcută în ziarul nostru din ziua de 6.06.2001, referitor la suspendarea abonatului Baciș Marian, din Cuvin, tel. 461.634, Romtelecom ne aduce la cunoștință următoarele:

- **persoana în discuție a achitat factura telefonică înainte de termenul scandent la un oficiu comercial din municipiul Arad;**
- **dintr-o regretabilă lipsă de comunicare între oficianta de la oficiul unde a fost făcută plata și oficiul la care este arondat abonatul (Ghioroc), care face în fapt lista cu abonații ce urmează să fie suspendați, s-a ajuns la situația reclamată prin intermediul dvs. (telefon rămas fără ton timp de peste o săptămână).**

„Pentru perioada de nefuncționare a postului telefonic, abonatul va fi creditat cu cota fracționară din tariful de abonament", susține directorul comercial al Romtelecom Arad, dl. Dan Cioca.

Grav accident de circulație...

Ieri, după-amiază, pe DN 709, în raza localității Pâncota, **Hang Bogdan** (18 ani), din localitate, în timp ce conducea autoturismul Dacia 1310 cu numărul de înmatriculare AR-02-HAB, a surprins și accidentat grav pe **Iordăchescu Tagma Emanuela**, de 8 ani, din localitate, care a traversat prin loc nepermis și fără să se asigure.

STOP SUBSTANȚELOR HALUCINOGENE!

În urmă cu câteva zile, Oficiile Județene pentru Protecția Consumatorului au întreprins acțiuni de verificare a unităților în care se comercializează substanțe cu efect halucinogen. Inspectorii OJPC Arad au 12 agenți comerciali și 22 unități economice.

Lacul de aluminiu, bronzul auriu, bronzul aluminiu, aluminiu glisando, email bronz aluminiu sunt substanțe foarte solicitate de către aurolaci. Prin folosirea lor, copiii străzii obțin trăiri „plăcute" la prețuri accesibile, asta însemnând 10000-20000 lei/flacon. Pentru a încetini acest gen de practici, Consiliul Local Arad a interzis prin HCL 357/28 noiembrie 2000 comercializarea către minori a produselor ce conțin solvenți organici volatili. Din păcate însă această tehnică de drogare persistă, ea neputând fi oprită printr-o simplă hotărâre de consiliu.

Inspectorii OJPC au constatat în cadrul acestei acțiuni de control că produsele verificate nu aveau inscripționate pe ambalaj elemente de identificare, caracterizare și avertizare suficiente; lipseau banderolele de garanție și nu erau respectate condițiile de ambalare.

Pentru neregulile amintite, organele de control au retras temporar de la comercializare produse în valoare de peste zece milioane lei.

MADIANA MICAN

Pentru Spitalul Clinic Municipal

AJUTOARE MASIVE DIN ELVEȚIA

Ieri dimineața, la Spitalul Clinic Municipal s-a desfășurat o conferință de presă la care a participat conducerea unității, viceprimarul Levente Bognar și o delegație din orașul Wil Elveția. Aceasta din urmă a adus zilele trecute ajutoare pentru spital, în valoare de 1,75 miliarde de lei, constând în paturi, mobilier de spital, lenjerie și două ecografe pentru Spitalul de Pediatrie. De asemenea, s-a mai adus o ambulanță performantă, dotată cu toată aparatura necesară. Două persoane au venit special din Elveția pentru a explica modul de utilizare a acesteia. Colaborarea cu Spitalul de psihiatrie din orașul Wil durează de șase ani, oaspeții, exprimându-și, în finalul conferinței, dorința ca aceasta să continue și pe viitor. Dr. Tănase Dușe, directorul Spitalului Municipal a ținut să mulțumească pe această cale pentru tot ceea ce elvețienii au făcut pentru unitatea sanitară pe care o conduce.

A. BUGARIU

CU UN HOȚ MAI PUȚIN...

Furtul comis de autori necunoscuți de la locuința lui **M.I.A.**, din Pecica este pe cale să se rezolve. Cel puțin până în prezent a fost descoperit unul din cei care au prejudiciat victima cu 1.800.000 lei. este vorba de **Liptak Ivan Daniel** (25 ani), din localitate. Din fericire prejudiciul a fost recuperat iar **Liptak Ivan Daniel** este cercetat în stare de libertate.

Decedat

Ieri dimineață, în jurul orelor 7,30, a fost găsit decedat pe raza localității Șagu, în apropiere de Stația CFR, **Bob Traian** (69 ani), din Satu Mare, jud. Satu Mare. Cadavrul a fost transportat la morga Spitalului Județean Arad, fiind dispusă efectuarea unei constatări medico-legale. În urma cercetărilor, nu sunt suspiciuni cu privire la cauzele decesului.

FII VEDETĂ!

Agenția **IMPRES STAR** Sibiu, în colaborare cu ATOMIC TV și EVENIMENTUL ZILEI, organizează concursul național de muzică ușoară **„Fii star cu Impres Star"**. În colaborare cu TV Intersat sâmbătă, 7 iulie, orele 20, la discoteca Corleone, de la ștrandul „Neptun" va avea loc concursul de muzică ușoară românească (dance).

Scopul manifestării este de a descoperi și lansa tinere talente - formații și soliști. Cei interesați vor trimite, în vederea participării la concurs, un material muzical ilustrativ pe adresa: S.C. Impres Star SRL, Sibiu, Racoviță 460, tel/fax: 069/422.261.

Potrivit sondajului de opinie efectuat de Metro Media Transilvania

ROMÂNII PREFERĂ UN LOC DE MUNCĂ SIGUR... CHIAR DACĂ-I PROST PLĂTIT

Mai mult de jumătate dintre români (52%) declară că nu sînt "prea mulțumiți" de felul în care trăiesc, iar 23% nu sînt deloc mulțumiți, relevă Barometrul de Opinie Publică, efectuat în luna mai de Metro Media Transilvania și dat publicității ieri.

Doar 2% se declară foarte mulțumiți de felul în care trăiesc, în timp ce 23% sînt "destul" de mulțumiți.

La întrebarea "Cum credeți că veți trăi peste un an?", 41% au apreciat că vor trăi "aproximativ la fel", 28% - "ceva mai prost", 17% - "mai bine", 11% - "mult mai prost, 2% - "mult mai bine", în timp ce alți 2% nu știu sau nu răspund.

Dintre cei chestionați, 37% au precizat că veniturile familiei ajung "numai pentru strictul necesar", 36% au indicat că nu ajung nici pentru strictul necesar, 21% au spus că veniturile ajung "pentru un trai decent, dar nu își pot permite cumpărarea unor bunuri mai scumpe", 6% declară că reușesc să cumpere și unele bunuri mai scumpe, "dar cu retrîngeri în alte domenii", iar 1% arată că reușesc să aibă tot ce le trebuie fără restrîngeri.

Românii preferă, în proporție de 62%, un loc de muncă prost plătit, dar sigur, 21% preferă un loc de muncă bine plătit, dar nesigur, 14% nu știu, iar 3% nu răspund.

Dintre cei care au loc de muncă, 82% nu au de gînd să-și schimbe locul de muncă în următorul an, în timp ce 18% doresc să facă acest lucru.

Întrebați dacă doresc să înceapă o afacere, 83% au răspuns negativ, 13% pozitiv, iar 4% nu știu.

Biserica și Armata - instituțiile în care românii au cea mai mare încredere

Biserica și Armata rămîn instituțiile în care românii au cea mai mare încredere.

Românii au, în proporție de 89%, încredere în Biserică, 72% - în Armată, 54% - în Primărie, 50% - în Președinție, 49% - în CEC, 47% - în Poliție, 44% - în Guvern, 39% - în întreprinderile de stat, 33% - în Parlament, 29% - în Justiție, 25% - în întreprinderile private.

77 % dintre români sunt de acord cu aderarea la Uniunea Europeană

În eventualitatea organizării unui referendum pentru aderarea la UE, 77% dintre români ar vota pentru, 4% împotrivă, 7% nu ar participa, 9% nu știu, 3% nu răspund.

Conform sondajului, Uniunea Europeană se bucură de o imagine bună în rîndul a 58% dintre români. Românii au, în proporție de 12%, o părere foarte bună despre UE, 6% au o părere proastă, 19% nu știu, iar 3% nu răspund, în timp ce, pentru 2% UE are o imagine foarte proastă.

Subiecții chestionați au apreciat, în proporție de 36%, că România este parțial pregătită să intre în UE, 35% consideră că România nu este pregătită pentru aceasta, 6% cred că România este pregătită pe deplin, în timp ce 20% nu știu și 3% nu răspund.

În ceea ce privește avantajele intrării în UE, 70% dintre români consideră că "România cîștigă mai mult decît pierde", 13% - "nici nu cîștigă, nici nu pierde", 9% - "ar cîștiga mai puțin decît ar pierde", iar 8% cred că ar cîștiga la fel de mult cît ar pierde.

Sondajul a fost efectuat în perioada 18 - 27 mai, pe un eșantion reprezentativ format din 1816 persoane cu vîrsta peste 18 ani din toată țara și are o eroare tolerată de +/- 2,4%.

La Prefectură

PLANURI PRIVIND SECURIZAREA ȘI FLUIDIZAREA TRAFICULUI LA FRONTIERĂ

La inițiativa prefectului Aradului,ing. **Gheorghe Pele,** în cursul zilei de ieri a avut loc o întâlnire privind modalitățile de securizare a frontierei și de fluidizare a traficului în punctele vamale.

La discuții au participat: șefii Inspectoratelor de Poliție Arad și Timiș col. Ioan Ulică, respectiv col. Dorel Andra; comandant al Poliției de frontieră, col. Vasile Cioran; dl.Gavril Chiș - directorul Direcției Finanțelor Publice Arad, col. Mircea Chirilă - Serviciul Crimei Organizate; dr. Sorin Tudor - Direcția Sanitar-Veterinară; dir. Camelia Popescu .- Direcția Regională Vamală Arad.

Reprezentanții instituțiilor amintite consideră că pentru a-și putea pune în practică planurile trebuie rezolvate problemele legate de dezordinea generată de accesul la Free Shop-uri dar și la alte instituții din zona în care se efectuează controlul vamal, de blocajele de trafic determinate de nesoluționarea operativă a vămuirii produselor agroalimentare perisabile.

Au fost discutate și modalitățile de prevenire a actelor de contrabandă sau cel puțin de reducere a numărului de infracțiuni. Autoritățile consideră eficiente:* efectuarea unor situații comparative privind traficul , volumul și valoarea mărfurilor care tranzitează cele două vămi, adică română și maghiară; *urmărirea infractorilor chiar și prin ambuscade militare.

Urmează ca aceste probleme să fie discutate și la Guvern urmărindu-se eliminarea numărului mare de taxe și comisioane care trebuie achitate la trecerea frontierei.

În ceea ce privește activitatea de dezinfecție din vămile Nădlac și Vărșand s-a stabilit ca sub egida Consiliului Județean această activitate sa fie concesionată acelorași societăți, adică GED INVEST USA SRL din Filipeștii de Pădure și EUROTRANS CAR SRL din București. Problema existentă în cadrul acestui gen de activități este aceea că societățile amintite continuă să „dezinfecteze" toate mașinile de transport marfă care intră în țară, chiar dacă avertizările privind pericolul febrei aftoase s-au sistat în 15 iunie a.c. Organele în drept au dispus verificarea situației juridice a acestor firme. Vă vom ține la curent cu rezultatele acestor controale.

Referitor la produsele alimentare perisabile sechestrate sau confiscate s-a stabilit că ele vor fi depozitate în hale frigorifice din Arad până la distribuirea lor către diferiți consumatori colectivi din județ.

Prefectul Gheorghe Pele împreună cu autoritățile participante la discuții au stabilit ca acest gen de întâlniri să aibă loc în ultima zi de joi a fiecărei luni.

MADIANA MICAN

GUVERNUL A DECIS ACORDAREA A ZECE MILIOANE DE LEI INVESTITORILOR FNI ÎN CAZUL ÎN CARE VENITUL MEDIU LUNAR AL FAMILIEI NU DEPĂȘEȘTE UN MILION DE LEI

Executivul a adoptat, în ședința de ieri, un proiect de lege privind unele măsuri pentru diminuarea consecințelor încetării răscumpărării de unități de fond de către Fondul Național de Investiții, a anunțat ministrul pentru coordonarea Secretariatului General al Guvernului, Șerban Mihăilescu.

El a precizat că acest proiect prevede acordarea unui ajutor de 10 milioane de lei pentru fiecare persoană în cazul în care venitul mediu lunar al familiei nu depășește un milion de lei.

Sursele acordării acestui ajutor vor proveni din contribuții ale societăților cu capital de stat, din fondul de rezervă propriu, din dobînzi încasate pentru plasamentele financiare încă în vigoare ale FNI, din donații ale diverselor persoane fizice sau juridice, precum și din alte surse extrabugetare.

"În acest fel încercăm, pînă la finalizarea acțiunilor în justiție, să găsim o soluție de acordare a unor ajutoare celor care nu au beneficiat niciodată de răscumpărări de la FNI și celor al căror venit minim nu permite menținerea unui nivel de trai decent", a spus Mihăilescu.

România
Fundația „Vasile Goldiș"
Universitatea de Vest „Vasile Goldiș"
2900 Arad, Bd. Revoluției nr. 81, tel. 0040/57/280335, fax 0040/57/280810

Fundația Universitară „Vasile Goldiș"
Departamentul Învățământ Preuniversitar

Are deosebita plăcere să vă informeze că începând cu anul școlar 2001-2002, la Școala Postliceală vor funcționa două noi specializări:

ANALIST-PROGRAMATOR
ASISTENT MEDICO-SOCIAL

Înscrierile se fac zilnic, la sediul Școlii Postliceale din Arad, strada Feleacului nr. 1, între orele 9-18.

Informații suplimentare: Tel.: 256845 int. 17.

OPTÂND PENTRU UNA DINTRE ACESTE SPECIALIZĂRI, VIITORUL NU TE VA DEZAMĂGI!

(2059520)

IERI, LA SPITALUL JUDEȚEAN

CĂZUT DE LA ETAJ

În jurul orei 14.30, Sorin Orșan în vârstă de doar un anișor, lăsat nesupravegheat, a căzut de la primul etaj al blocului IAS Mureș de pe Calea Bodrogului. A fost transportat de urgență la Spitalul Județean cu o fractură craniană. Cadrele medicale îl țin sub observație la secția reanimare.

ÎNJUNGHIAȚI

În după-masa zilei de ieri, au fost transportați la spital D.P. de 71 de ani din Arad și P.L. de 43 de ani din Arad. Ambii bărbați au încercat să-și pună capăt zilelor prin înjunghiere în torace. Deși la doar un pas de moarte D.P. nu a renunțat la planurile sale. Nu mai dorește cu nici un chip să trăiască refuzând și intervenția chirurgicală care ar putea să-l salveze. În ceea ce-l privește pe P.L. cadrele medicale afirmă că acesta a fost internat de mai multe ori în spitale de boli psihice.

M.MICAN

ANUNȚ

Liceul Pedagogic „Dimitrie Țichindeal" Arad anunță că în data de 28 iunie a.c. începând cu orele 8,00 are loc testarea la disciplinele Limba română și Matematică pentru clasa a V-a obișnuită.

De la orele 11,00 în 28 iunie a.c. au loc testările la limba modernă pentru clasele intensiv.

Înscrierile au loc între 25-27 iunie a.c. orele 9,00-12,00.

În ciuda protestelor Bucureștiului

LEGITIMAȚIA DE MAGHIAR A PRIMIT „UNDĂ VERDE"

(Urmare din pagina 1)

Motivele acestui refuz ar fi mai multe, între care îndeosebi ignorarea de către Budapesta a observațiilor părții române la legea în cauză ca și caracterul discriminatoriu al ei. Apropo de observațiile românești, se pare - cel puțin așa reiese din comunicatul Guvernului român - că din cele 10 amendamente propuse de partea română, a fost acceptat doar unul, respectiv cel privind renunțarea la sprijinirea materială de către statul maghiar a investitorilor maghiari din România. Cât privește cealaltă acuză, Guvernul României a citat Tratatul de prietenie și colaborare cu Ungaria încheiat în 1996, tratat care la articolul 15 spune că „persoanele aparținând minorității maghiare se bucură de aceleași drepturi și au aceleași obligații cetățenești la fel ca toți ceilalți cetățeni ai țării în care trăiesc". Deci, cam asta zice Tratatul pe care Budapesta îl interpretează cum socoate ea de cuviință. Și dintr-un punct de vedere ea este de înțeles, din poziția pe care și-a câștigat-o în Uniunea Europeană și în NATO Ungaria permițându-și să adopte astfel de atitudini. De ce doar față de România și de alte câteva asemenea țări și nu față și de Statele Unite sau de Canada, unde ungurii formează o comunitate puternică, ca să dăm doar două exemple luate la întâmplare? Simplu: pentru că acolo maghiarii o duc, evident, mai bine decât în patria-mamă așa că legitimația de maghiar nu ar avea nici o priză, ea prinzând doar în țări aflate într-o anume dificultate economică precum România.

S-a spus - și până la un punct e perfect adevărat - că Legea Statutului maghiarilor din afara granițelor nu este atât antiromânească cât promaghiară. Și asta cam așa e, fiind greu de închipuit că inițiatorii ei s-au gândit doar cum să mai pună o piedică României, concluzie cam forțată pe care unele partide o tot scot în față.

Și pentru că am amintit de poziția partidelor vizavi de legea adoptată marți de Parlamentul ungar, sunt de subliniat intervențiile tranșante și dure ale doi foști parteneri ai UDMR-ului - PNL și PD - care au solicitat expres Guvernului român blocarea fără rezerve a aplicării legii respective pe teritoriul României, o lege - consideră liderii celor două partide - profund discriminatoare și neeuropeană. Să mai adăugăm că imediat după aflarea rezultatului votului din Parlamentul ungar, Guvernul român a remis o notă Guvernului de la Budapesta, totodată Adrian Năstase informând Uniunea Europeană despre poziția României și motivele ei de a refuza aplicarea legii pe teritoriul României. S-a mai spus că Guvernul român este dispus să reia negocierile asupra legii, deși este clar și pentru un orb că Budapesta nu va mai reveni asupra hotărârii sale, singura în măsură să facă Guvernul ungar să-și schimbe părerea fiind, eventual, Uniunea Europeană. Care, deocamdată, tace. Cât timp, rămâne de văzut.

P. S. Cum se observă din sondajul publicat de noi, omul de pe stradă, și îndeosebi tinerii, nu prea împărtășesc temerile partidelor, ei știind doar un lucru: că pentru moment obținerea unei legitimații de maghiar este în folosul lor, ea putându-i ajuta să câștige mai bine și să trăiască mai bine. Gând pentru care eu zic că nu trebuie condamnați, așa cum am fi tentați s-o facem, pentru că dacă este de condamnat cineva în toată treaba aceasta acela este guvernul sau guvernele de până acum, care i-au împins pe tineri, și nu numai pe ei să gândească în acest fel și să accepte astfel de compromisuri.

TÂLHARI ÎN „VIZITĂ" LA CEC-UL DIN PECICA

În noaptea de 20/21 iunie a.c. autori necunoscuți au spart sucursala Pecica a Casei de Economii și Consemnațiuni (CEC). Ieri dimineață, când localnicii s-au dus să-și ridice milionul de lei de care beneficiază agricultorii...stupoare! Aglomerație, îmbulzeală... Din cele trei ghișee existente doar unul era funcțional. Celelalte erau închise pentru luarea de probe de către organele de poliție.

Cu mai multe amănunte despre ce s-a întâmplat la Pecica și despre rezultatele anchetei Poliției, vom reveni.

Lansare de carte

PRIVIND ÎN URMĂ ...

28 (douăzeci și opt) de cărți au fost lansate, ieri după-amiază, în foaierul Teatrului de Stat. Adevărate „uzine" literare, scriitorii **Florin Bănescu** și **Ondrej Stefanko** au „produs", în ultimii doi ani, 3, respectiv 25 de volume de proză, critică literară, eseuri, traduceri, cărți apărute la editurile „Mirador", „Viața arădeană" și „Krasko".

„Este o întâlnire de retrospectivă, ușor melancolică", a remarcat poetul Vasile Dan, președintele Uniunii Scriitorilor - filiala Arad, în deschiderea manifestării. Într-adevăr, privirea lui Vasile Dan s-a întors cu zeci de ani în urmă, povestind despre începuturile prieteniei literare cu cei doi prodigioși autori, despre traducătorul neobosit și „globe-trotter-ul" Ondrej Stefanko, despre „cuceritorul cultural" Florin Bănescu, „cel-ce-vorbește".

Criticul literar Gheorghe Mocuța a încercat să capteze esența scriiturii celor doi, actorul Călin Stanciu a dat glas „verbului", confratele Gheorghe Schwartz a completat portretele literare ale autorilor.

O întâlnire la care suflării scriitorești arădene i s-au alăturat P. S. Timotei Seviciu, episcop al Aradului și viceprimarul Levente Bognar.

C. L.

ROMÂNIA A DEMONSTRAT CĂ VREA, MAI TREBUIE SĂ DEMONSTREZE CĂ ESTE PREGĂTITĂ

crede Edward Stafford, secretar pe probleme de politică militară la Ambasada SUA de la București, referitor la integrarea României în NATO

Edward Stafford, secretar pe probleme de politică militară a ambasadei SUA din România, s-a aflat ieri la Arad pentru a vizita și a evalua batalionul mixt 191, român-maghiar de la Subcetate. Pe lângă rolul de apărare, batalionul 191 desfășoară și misiuni de menținere a păcii. Domnul Stafford, care a fost evaluator de limbă engleză și spaniolă înainte de a-și începe cariera diplomatică, a fost plăcut impresionat de cunoștințele de limba engleză - limba oficială a NATO - ale militarilor români.

Diplomatul american s-a întâlnit, în cursul zilei de ieri, la sediul prefecturii cu prefectul Gheorghe Pele, cu primarul Dorel Popa și cu directorul Direcției de integrare europeană din cadrul prefecturii, Șerban Popescu.

După ce oficialitățile arădene au reafirmat dorința țării noastre de a accede în NATO, Stafford a afirmat că în alianță vor accede toate statele care doresc acest lucru și care sunt pregătite să o facă. **România a dovedit că-și dorește să facă parte din NATO și a dovedit câteva progrese în capacitatea sa de a face acest lucru. Capacitatea unei țări de a intra în alianță se referă la capacitatea militară, situația economică și la stabilitatea politică. Dintre acestea, cea mai importantă pentru România este creșterea economică** a afirmat oficialul american.

F. GHENDER

Foto: **AL. MARIANUȚ**

SUNT MEMBRU DE PARTID, PUR ȘI SIMPLU!

Dialog cu IOAN CUZMAN, președintele SIF Banat-Crișana

– D-le președinte, declarația d-lui P. Sârbu este clară: dvs. nu sunteți membru PSD.

– L-am întrebat pe d-l Pavel Sârbu dacă a verificat ceea ce a declarat. Dânsul mi-a răspuns că nu a verificat.

– Ați fost înscris în ApR și PNR?

– Nici măcar o secundă!

– Veți face o cerere să fiți înscris în PSD?

– Nu fac nici o cerere. Ei au făcut un abuz când au încercat să mă excludă din partid. Așa au crezut ei că m-au exclus. Una peste alta, această problemă a apartenenței mele la PSD o s-o rezolve conducerea de la București.

– Tot din declarația d-lui P. Sârbu s-a înțeles că d-l Dorel Popa este agreat de PSD Arad, nu și de dumneavoastră.

– Nu văd care e diferența dintre mine și d-l Dorel Popa din punctul de vedere al apartenenței la partid. Aici nu merge după simpatii, fiindcă există o lege. Revin și spun că mie nu mi-a comunicat oficial nimeni niciodată că sunt exclus din partid. Din alt punct de vedere, eu nu sunt Dorel Popa, eu nu vreau ce vrea Dorel Popa și Dorel Popa nu vrea ce vreau eu.

– Așadar, sunteți membru al PSD la organizația din Arad sau la cea din București?

– Sunt membru de partid pur și simplu.

I. IERCAN

Camera Deputaților a decis că

FOSTUL REGE MIHAI NU VA BENEFICIA DE DREPTURILE ACORDATE FOȘTILOR ȘEFI AI STATULUI ROMÂN

Camera Deputaților a adoptat, ieri, raportul de mediere la proiectul de lege privind acordarea unor drepturi persoanelor care au avut calitatea de șef al statului român, eliminînd din proiect textul care prevedea că de aceste drepturi va beneficia și fostul rege al României Mihai I.

Deputații au optat, astfel, pentru varianta proprie la acest text, respingînd varianta Senatului care preciza că de prevederile acestei legi vor beneficia persoanele care au îndeplinit funcția de președinte al României și fostul rege Mihai.

Camera Deputaților a mai decis ca foștilor șefi de stat să le fie acordată o indemnizație lunară egală cu 75% din indemnizația primită de președintele României în exercițiu, neacceptînd textul Senatului, care propunea o indemnizație de 50%.

În schimb, deputații au optat pentru varianta Senatului care preciza că foștii șefi ai statului vor primi un autoturism în folosință gratuită, precum și pază și protecție, asigurate permanent de SPP, iar locuința de protocol acordată nu va putea fi reședința pe care titularul a avut-o ca președinte al României în funcție. Membrii familiei titularului vor beneficia de dreptul de folosință gratuită numai pe durata vieții acestuia.

GHEORGHE FALCĂ CREDE CĂ BĂSESCU A FĂCUT UN SERVICIU PSD-ULUI, CRITICÂNDU-L

Conducerea PD Arad consideră că, în urma ultimului Colegiu Director, partidul a primit un suflu nou și a parcurs o etapă importantă. Procesul de reînnoire a partidului nu se va opri însă aici, pentru că în cadrul Colegiului Director de miercuri, conducerea partidului a stabilit că, între 1 iulie și 31 octombrie, vor avea loc alegeri locale în cadrul partidului. Alegerile pentru Biroul Permanent Județean vor avea loc între 1 și 31 octombrie.

În ton cu atitudinea liderului Traian Băsescu, Gheorghe Falcă a criticat nou-înființatul PSD, și mai ales încercarea acestuia de a intra în Internaționala Socialistă. „**Social-democrația nu se afirmă, se manifestă**", a afirmat Falcă. „**PDSR a dovedit până acum că nu iubește oamenii, ci numai propriii membri de partid, că nu respectă legile țării decât parțial și preferențial și că nu respectă pricipiul descentralizării. De aceea cred că mesajul lui Traian Băsescu este în folosul PSD-ului, pentru că le-a amintit că doar schimbând numele nu câștigi nimic.**" Gheorghe Falcă a spus că PD-ului i-a trebuit mai mulți ani pentru a intra în Internaționala partidelor social-democrate, pentru că cei care doresc să facă parte din acest organism trebuie să treacă prin mai multe etape: membru observator, membru asociat și abia apoi membru deplin. **PD a sprijinit, și va spijini în continuare acceptarea PSD-ului ca membru observator, pentru că acest lucru ar fi în interesul României, ar face din PSD un partid modern** a mai spus Falcă.

Viceprimarul Emanoil Voicu a considerat că Aradul este defavorizat, în raport cu alte județe, dar și cu contribuția pe care și-o aduce la bugetul de stat, atunci când sunt decise ajutoarele financiare care sosesc de la București: **Relația dintre bugetul local și cel central este catastrofală. Aradul e un județ care s-a cam ajutat singur. Dacă dăm atâția bani, mă întreb de ce nu suntem ajutați?**

FLAVIUS GHENDER

PSM ARAD LUCREAZĂ ÎN „MEDIU TOXIC"

Sâmbătă, la București, la Palatul Copiilor, se va desfășura Congresul PSM, la care vor fi prezenți 505 delegați și 202 invitați, conform informațiilor prezentate de către președintele organizației județene Arad, Mihai Lelik, la conferința de presă de ieri. Toți cei patru delegați de la Arad vor candida pentru funcții în forurile superioare ale PSM. Mihai Lelik și Perva Aurelia vor candida pentru Comitetul Director, Gabor Tudor, pentru Comisia Centrală de Revizie, iar Sorin Mânzat, pentru un loc în structurile de vârf ale organizației de tineret. „**Vrem să le spunem tuturor că acest congres este, poate, ultima ocazie pentru apariția unei scântei care să reaprindă flacăra socialismului. Noi, în județul Arad, lucrăm într-un mediu toxic, în sensul că, așa cum spunea răposatul Verdeț, în Vest unda socialistă a pătruns foarte greu, partidele nesocialiste fiind cele care au luat de fiecare dată caimacul. Cu toate acestea, reușim să mai menținem o pâlpâire a socialismului până și în ultimul cătun din județ. Să facă bine să pună umărul la greu și cei din județele în care PSM-ul are mulți membri**", a declarat Mihai Lelik.

• DISCRIMINARE CRASĂ!

În privința „legitimațiilor de maghiar", Mihai Lelik a adoptat o poziție fermă: „**Nu înțeleg cum poate cineva care pretinde că dorește integrare europeană să promoveze asemenea discriminări, pentru că este o discriminare crasă. Asta o spun eu, care aparțin minorității maghiare din România. Ar trebui să se dea pe toate posturile de televiziune din România sondajul care a fost dat pe post în Ungaria. Împotriva acestor legitimații de maghiar s-au pronunțat 95% dintre cei intervievați. Și a fost un sondaj realizat de către o firmă de specialitate.**"

SIMION TODOCA

JUMĂTATEA PLINĂ A PAHARULUI

Spuneam că apariția Partidului Social-Democrat pe scena politică românească, din punct de vedere al conținutului - membri, structuri etc.- nu reprezintă nici o noutate, PSD defilând cu aceiași oameni care au fost în PDSR la care se adaugă câțiva (puțini) foști pesederiști. Să vedem care ar fi jumătatea plină a paharului.

Inițiativa construirii unui partid care se dorește să aibă o altă imagine, este salutară. România are nevoie de partide puternice care să reprezinte doctrinele importante ale politicii. Iar PSD este un partid puternic în zona social-democrată, chiar dacă este concurat de un alt partid social-democrat și anume PD. Nu știm deocamdată dacă T. Băsescu va reuși să aducă Partidul Democrat la nivelul de concurență pe care îl presupune un PSD care deține la ora actuală - potrivit sondajelor - peste jumătate din preferințele electoratului. Mai mult, coagularea forțelor social-democrate din România, cel puțin la ora actuală - nu poate include și Partidul Democrat.

Este posibil ca sub conducerea lui A. Năstase PSD să piardă din balastul pe care îl reprezintă foștii comuniști în frunte cu Ion Iliescu și să devină un partid cu oameni noi, cu idei și mentalități noi. Probabil, cu acei oameni - care, deocamdată nu se regăsesc în PSD decât în mică măsură - PSD s-ar putea apropia de PD și invers, iar forțele social-democrate s-ar putea uni formând un partid puternic. Am putea spune chiar că ar fi mult prea puternic față de ceea ce s-ar numi adversari politici. Fiindcă PNL pe felia liberală, sau PNȚCD pe cea creștin-democrată, cel puțin la ora actuală nu reprezintă nici un pericol pentru social-democrație. Iar lipsa alternativei este un handicap imens pentru democrația oricărei țări.

Din alt punct de vedere, social-democrația românească se mișcă încă în zona socialistă. Un socialism departe de cel european și tributar „socialismului victorios" din epoca de aur. În primul rând oamenii PSD-ului sunt cei de care aminteam și altădată, iar ideile și acțiunile nu pot fi decât ale acelor oameni. A. Năstase luptă enorm pentru o nouă imagine a partidului pe care îl conduce, își trimite oamenii sau merge el însuși să facă lobby la diverse curți europene sau transatlantice risipind energii imense pentru a schimba imaginea partidului. Luptă pe toate fronturile prin declarații și replici, scrie scrisori sau răspunde la scrisori, participă la diverse conferințe, simpozioane sau târguri, într-un cuvânt, A. Năstase nu precupețește nici un efort pentru ca PSD să pară altceva decât știu occidentalii sau românii că este. Și chiar și reușește să-i facă pe mulți să creadă că, cu el în frunte, PSD va însemna altceva pentru politica românească și europeană.

Numai că balastul din partid reprezintă ancora de care A. Năstase este legat de anumite idei greu de scos din capul foștilor comuniști, actualmente social-democrați. Dau ca exemplu reținerea pe care PSD o are față de privatizare. De când a venit la conducerea țării, guvernul lui Năstase a făcut mult prea puțin în această direcție. Ca să nu spunem că nu a făcut nimic. Teama de posibilele conflicte sociale - teamă manifestată atât de V. Ciorbea sau R. Vasile - la care se adaugă frâna pe care Ion Iliescu mereu o pune pornid de la aceleași temeri țin privatizarea în loc, iar consecințele sunt dezastruoase pentru România. Pentru că fără privatizare nu există reformă. Balcerowicz, recent invitat în România ca să ne spună cum a reușit el să pună Polonia pe picioare, a fost clar: privatizarea este singurul mijloc pentru a face o reformă reală. Or, la capitolul privatizare guvernul Năstase este corigent.

Așadar, înființarea unor noi partide sau schimbarea numelui acestora nu înseamnă nimic dacă noutatea nu se vede în conținut, dar mai ales în acțiunile partidului. Un lucru e sigur: A. Năstase vrea să construiască un partid de tip european. Să vedem dacă va reuși. Prezența partidului la guvernare e o sabie cu două tăișuri: pe de o parte are posibilitatea să demonstreze că PSD poate fi un partid al reformei serioase, dar de pe altă parte tocmai această reformă i-ar putea aduce prejudicii electorale. A. Năstase trebuie, dacă poate, să aleagă între cele două variante.

I. IERCAN

DIRECTOAREA AURORA TĂTAR, LA DETECTORUL DE MINCIUNI

– D-le prim-procuror, opinia publică urmărește cu interes evoluția cazului Aurorei Tătar, pentru luare de mită. Când apreciați că vă veți pronunța dacă o trimiteți sau nu în judecată?

– Cazul este cât se poate de complicat. Reclamanta și inculpata se cunosc de mult timp și aveau tot felul de relații comerciale gen second-hand, încât e greu de apreciat ce fel de bani i-a înmânat femeia de serviciu directoarei Aurora Tătar în plicul pregătit de poliție și avizat de noi. După cum ați relatat în presă, inculpata susține că suma respectivă de bani ar reprezenta încasările făcute de femeia de serviciu din vânzarea unor obiecte de mobilier pe care directoarea i le-a încredințat spre valorificare pe piață...

– Știm și noi această poveste... arhicunoscută...

– Așadar, soluția în cazul Tătar o vom prezenta atunci când vom finaliza cercetările. Precizez că așteptăm și concluziile unui dosar economic deschis în urma depistării la domiciliul inculpatei a unor obiecte din inventarul bibliotecii (n. r. - este vorba despre vreo două mochete presupuse a fi sustrase). Apoi mai sunt martori de audiat, nu am depășit această etapă a cercetărilor.

– Nu vi se pare straniu faptul că inculpata se apără în același mod în care o face și celebrul judecător Burzo de la Cluj, arestat în urma unui flagrant delict de luare de mită, de la bulibașa țiganilor, Gabor Lajos? Doamna Tătar susține că banii însemnați reprezentau, de fapt, încasările rezultate din vânzarea unor obiecte, și nu mită, iar apărătorii lui Burzo susțin că bancnotele însemnate erau de fapt o sumă împrumutată. Vă întreb cu oarecare îngrijorare: mai este corupția o infracțiune, iar flagrantul de luare de mită o probă acceptată în justiție?

– Este, numai că flagrantul se realizează foarte greu. În jurisdicția americană, de pildă, nu se mai merge pe organizare de flagrant delict de luare de mită, ci pe adunare de probe. Acolo se adună piesă cu piesă, lucrându-se metodic, un an, doi, și numai atunci este trimis inculpatul în judecată când există dovezi certe ale vinovăției.

– Dacă flagrantul delict nu mai este suficient de relevant ca probă incriminatorie în luarea de mită, atunci ar rămâne proba confruntării părților; ați uzat de acest procedeu juridic?

– Le-am pus față în față, le-am confruntat.

– Și?

– A ieșit o țigănie pe cinste. Nu ne-am putut edifica.

– Domnule prim-procuror, pentru înalta dvs. instituție juridică, cât de mult contează ce crede cetățeanul simplu despre felul în care se înfăptuiește justiția în județul nostru?

– Foarte mult.

– Dacă este așa, atunci ziarul „Adevărul" vă propune să apelați la detectorul de minciuni, la care să le supuneți atât pe reclamantă cât și pe inculpată. Sunteți de acord cu administrarea acestei probe?

– Sunt de acord, dar trebuie să aveți în vedere că indiferent de prestația celui testat, rezultatul răspunsurilor nu constituie probă în instanță.

– Chiar dacă nu este probă, rezultatul supunerii la detectorul de minciuni poate spune multe despre sinceritatea celui testat și acest lucru contează enorm pentru opinia publică. Din câte cunoaștem, detectorul de minciuni (de la Timișoara, pentru că în Arad nu dispunem de asemenea tehnică de investigație) lucrează cu un înalt grad de precizie: de 95 la sută.

– Vom apela la acest test, iar rezultatele vor fi prezentate presei.

ȘTEFAN TABUIA

Nu ne rămâne, deci, decât să așteptăm cu interes testul la acest infailibil detector de minciuni, dar suntem gata să punem rămășag că dintre cele două, numai una va accepta să răspundă la întrebările pline de neprevăzut ale specialiștilor, riscând să cadă în capcanele acestora. Toți știm, sau cel puțin bănuim, cine va refuza să se confrunte cu detectorul de minciuni și cine va accepta, dar nu spunem. Timpul va arăta de partea cui stă Adevărul.

MITING PENTRU RECORELAREA PENSIILOR!

În data de 26 iunie 2001, la ora 10, Liga județeană a pensionarilor Arad va organiza mitingul de protest al pensionarilor din municipiul și județul Arad, adresat guvernului României, pentru tărăgănarea de care dă dovadă în legătură cu recorelarea pensiilor.

„Invităm pe această cale în fața Primăriei Arad pe toți pensionarii" - a precizat dl. Ilie Cerna, președintele Ligii Pensionarilor Arad.

Ieri PRIMĂRIA ARAD A VÂNDUT 18,3 HA DE TEREN FIRMEI PETRI

● Până la sfârșitul acestui an, va începe producția de volane

Ieri, Consiliul Local Municipal, prin Primăria Arad, a vândut (încă) 18,3 ha de teren firmei TAKATA PETRI ROMÂNIA SRL, prezentă în orașul nostru din 1996. Cumpărătorul intenționează ca pe acest teren, situat în Zona Industrială, să construiască o fabrică de volane pentru firmele Opel, Nissan, Mercedes.

Într-o primă fază, investiția se va ridica la circa trei milioane de dolari, creând totodată peste 600 locuri de muncă.

Reprezentanții firmei PETRI au declarat că imediat după construcția halei (circa 3000 m.p.), se va trece la producția propriu-zisă.

C. TRIF

SALA DE SPORT DIN GRĂNICERI

Școala cu clasele I-VIII din Grăniceri, a fost construită în 1928. Proiectul de atunci atribuia unei încăperi în suprafață de aproape 200 de metri pătrați destinația de sală de spectacole. De peste 30 de ani, aceasta s-a transformat însă în sală de sport. Astfel încât, Școala din Grăniceri, este una dintre puținele, dacă nu chiar singura instituție de învățământ dintr-o comună care are sală de sport. Aici, pe timpul iernii, se desfășoară orele de educație fizică și câteodată și competiții sportive. „Ne mândrim că avem sală de sport, dar, din păcate, starea ei nu este cea mai bună. Materialul didactic este vechi, iar încăperea trebuie renovată. Avem nevoie de vreo 40 de milioane de lei în acest sens," spune prof. Gheorghița Mateaș, directoarea școlii din Grăniceri.

A. BUGARIU
Foto: **AL. MARIANUȚ**

BĂUTURILE RĂCORITOARE, ÎN ATENȚIA OJPC

În ultima perioadă, inspectorii Oficiului Județean pentru Protecția Consumatorului au efectuat o serie de acțiuni de verificare a modului în care se comercializează băuturile răcoritoare în 18 unități comerciale din municipiu.

■ PRODUSE EXPIRATE

S.C. CĂPLOIU SRL Arad, A.F. BRADET Arad și A.F. ADAMAR Arad au încercat să „mai scoată" niște bani și din expunerea spre vânzare a băuturilor răcoritoare deși aveau termen de valabilitate depășit.

Pentru că nu au fost respectate condițiile igienico sanitare de depozitare la **S.C. PADIȘ PORT ARTUR SRL** s-au găsit sucuri necarbonatate cu caracteristici organoleptice modificate, asta însemnând că produsele respective aveau o culoare albicioasă în loc de roz cum era normal, iar la baza sticlei un sediment cu aspect de drojdie și colorant.

■ LIPSESC INFORMAȚIILE

Deficiențe au fost constatate și în cazul producătorilor de băuturi răcoritoare.

La SC ȘTEFĂNUȚ SRL, SC GAMBRINUS ARTIM SRL ȘI SC CAZINO AG SRL din Arad lipsesc de pe etichetele sticlelor informații privind cantitatea de zahăr adăugat, conținutul de dioxid de carbon precum și mențiunea „băutură carbogazoasă".

Inspectorii OJPC au constatat că produsul FRUTTI NECTAR **(al SC ORIGINAL PROD SRL RIENT)** conține zahăr fără să aibă mențiunea „îndulcit" sau „cu adaos de zahăr" urmată de indicarea cantității de zahăr adăugat.

SC JEFF SRL și SC IMPEX RENARG SRL din Arad comercializează sucuri de fructe importate din Ungaria fără să aibă și informații în limba română.

AF ADAMAR din Arad depozitează băuturile răcoritoare direct pe sol sub cerul liber, ceea ce a condus la deprecierea etichetelor și murdărirea ambalajelor.

***

Pentru neregulile constatate au fost oprite de la comercializare produse cu termenul de valabilitate depășit, în valoare de 1,722 milioane de lei. Temporar s-au oprit de la comercializare sucuri în valoare de 319 milioane de lei. Valoarea celor 12 amenzi aplicate se ridică la 16,5 milioane de lei.

MADIANA MICAN

MOR TOT MAI MULȚI COPII ÎN PRIMUL AN DE VIAȚĂ

În anul anterior, din 1000 de copii cu vârsta sub un an, 64 au murit. Datele provin de la Direcția Generală de Statistică Arad și relevă o situație îngrijorătoare. Comparativ cu anul 1998, mortalitatea infantilă a crescut cu câteva procente. Cele mai multe cazuri de deces s-au înregistrat în județ, acolo unde asistența medicală este deficitară și posibilitățile materiale ale întreținătorilor cu mulți copii sunt reduse. Direcția de Sănătate Publică Arad a transmis că o comisie de analiză se întrunește trimestrial pentru a cerceta cazurile de deces intervenite sub vârsta de un an. **Dr. Iliana Ardelean**, medic inspector cu asistența femeii și copilului, apreciază că situația actuală nu e tocmai bună, responsabilii din DSP Arad fiind preocupați de factorii care conduc la înmulțirea cazurilor de acest gen. Din evidențele instituției rezultă că printre cele mai frecvente cauze de deces se numără afecțiunile respiratorii, malformațiile congenitale și bolile infecțioase.

COSMIN LUNGU

COPIII ABUZAȚI - ÎN ATENȚIA SPECIALIȘTILOR

O delegație a Direcției Generale pentru Protecția Drepturilor Copilului (DGPDC) Arad a participat, recent, la Conferința națională cu participare internațională „Copiii de azi sunt părinții de mâine". Acțiunea a fost organizată la Sibiu și a avut ca temă „Prevenirea maltratării și mediul de viață al copilului".

„Scopul conferinței a fost acela de a reuni pe toți cei care au ca preocupare comună copilul, pentru a contribui la îmbunătățirea vieții acestuia, la reducerea numărului cazurilor de abuz. S-a avut în vedere - de asemenea - sensibilizarea societății în problema abuzurilor față de copii" - spune **Daniela Bătrânuț**, director adjunct al DGPDC Arad.

Delegația arădeană a fost însoțită la această manifestare de un colaborator englez - Paul Johnson, director adjunct al Serviciilor Sociale din Kirklees, expert în probleme de abuz asupra copilului instituționalizat. A participat și un grup de copii de la casele de tip familial din Sântana și Centrul de Plasament Nr. 2 din Arad, care a prezentat desene și icoane pe sticlă la expoziția organizată în cadrul manifestării.

D. DUȚU

Hălmagiu

TOATĂ NĂDEJDEA E ÎN DIG!

La fiecare ploaie torențială, piața din Hălmagiu era inundată, iar o dată la 20-30 de ani aproape toată localitatea se afla sub ape.

După cum ne informa dl. Marin Iorga, primarul comunei Hălmagiu, în urmă cu puțină vreme au început lucrările de îndiguire în interiorul localității. Lucrarea va dura încă două luni, iar la finele acesteia se speră ca apele învolburate ale pârâului Hălmagiu să nu mai producă pagubele din trecut.

În zonă, inginerii hidrotehniști ar mai avea de lucru, deoarece, de la abatorul localității în jos, fundul pârâului este colmatat iar malurile distruse, la orice ploiță mai acătării apărând probleme.

N. O.

INVITAȚIE LA LACUL GHILIN

Amatorii de excursii sunt invitați sub genericul „Veniți cu noi!" în zilele de 23-24 iunie 2001, la Lacul Ghilin, situat în drum spre Curtici, la ieșirea din Arad. Deplasarea are loc în două variante, la alegere: pe jos sau cu bicicletele. Întâlnirea ambelor grupuri are loc sâmbătă, la ora 9,00, la Autogara veche. Întoarcerea se face la alegere, sâmbătă sau duminică seara. Conducători de grup: Crișan Dinu și Hălmăgean Marian. Cazarea se face în corturi proprii, pe malul primului lac. Participanții sunt rugați să aducă apă de băut, pelerine și umbrele.

ASOCIAȚIA TURISTICĂ „VENIȚI CU NOI!" ARAD

„CAPACITATEA” S-A ÎNCHEIAT, ÎNCEPE BACALAUREATUL

ULTIMUL „HOP”- ISTORIA SAU GEOGRAFIA

Ieri a avut loc ultima probă la examenul de capacitate: istorie sau geografie, la alegere. Subiectele extrase au fost cele care apăreau în varianta nr.1, pentru ambele materii. Au optat pentru istorie, aproximativ 1200 de absolvenți și peste 3500 pentru geografie.

CE A FOST MAI GREU, A TRECUT

După cele patru zile (pentru unii trei), de examene elevii au răsuflat ușurați și au stat puțin de vorbă cu noi despre probele susținute.

În fața Colegiului Național „Elena Giba-Birta” părinții (în special mamele) așteptau, poate mai emoționați decât copiii, primele vești despre ultima zi de capacitate.

Laurențiu Bem, Andrei Moț și **Iulian Cotrău** discutau aprins, cu foaia de subiecte în față, despre proba de istorie. I-am întrerupt pentru a ne împărtăși și nouă din impresiile lor. Cu toții au fost de acord că :„**la prima vedere, totul părea simplu, dar când te apucai de ele îți dădeai seama că erau mai grele.**” Mai ales ultimul subiect, după cum spunea Laurențiu: **„Era pentru tocilari...așa ca să facă diferența”.** Pentru Andrei, cea mai grea probă a fost matematica, mai ales ultima problemă. **„Ce, eu am făcut-o toată”,** a replicat Iulian. Laurențiu s-a descurcat mai greu la română. „**Așa sunt eu, de felul meu”** - ne-a explicat el.

Au ales geografia, printre alții, **Mirabela Covaci, Robert Mercea (Robi)** și nu le părea rău de alegere. A fost greu, ce-i drept, mai ales subiectele 3,5,6. Cele mai multe probleme, Robi le-a avut la gramatică iar Mirabela la mate. După aproximările lui, Robi ia nota 7 sau 8 la mate și geografie și 5 la română. Oricum, nu rămâne la același liceu (Ghiba-Birta). **„Nu intru eu aici”**. Mirabela ar vrea să reușească la Liceul Economic.

Atmosfera de la examen li s-a părut relaxantă. **„Profesorii nu erau tot timpul cu ochii pe noi, nu făceau pe polițiștii, dar nici nu am putut copia.”** Altfel, cei însetați aveau la dispoziție apă minerală din partea școlii și ciocolată din pachetul propriu.

Cristian Iovănuț a fost foarte concis în a alcătui un top al dificultății probelor: 1. româna 2. matematica 3. geografia. „**În general** - spunea el - **un 5 se putea scoate ușor, la note mari era mai greu**.”

Cu toții au recunoscut că deși s-au făcut pregătiri speciale, au luat în particular meditații, mai ales la matematică.

Deja, printre părinții adunați în fața liceului circula zvonul că la română vor fi note mai mici decât sperau elevii. Din păcate, zvonul a fost confirmat de d-na prof. Zena Paraschiv, profesor corector la unul dintre centrele de corectare, care a declarat că notele sunt între 2,40 și 9,80, cele mai multe probleme fiind la partea de comentariu.

Confruntări la cald

***

La Colegiul Național „Moise Nicoară” erau mai puțini părinți dar foarte mulți absolvenți care terminaseră deja examenul. **Rusu Cristina, Radu Raluca** și **Talpău Anca** erau mulțumite de prestația lor de la geografie: „ **A fost foarte simplu, oricum mai simplu decât la română și la mate. Ultimul punct a fost ceva mai complicat dar nu foarte greu**”. Dar Anca a completat:„ **Bineînțeles, dacă nu știai era greu**.” **Cioaia Andrei** zicea și el că examenul a fost ușor, sperând la un 8.

Toți au fost de acord că aceasta a fost cea mai simplă probă iar matematica cea mai grea. Conform propriei evaluări, Raluca speră să obțină peste 9 iar Cristina și Anca peste 8. „ **Așa sunt eu mai optimistă**”, motivează Raluca. Au preferat geografia pentru a scăpa de mulțimea de ani și de date pe care ar fi trebuit să le memoreze la istorie.

Țigan Alexandru este însă un fan al istoriei. „**A fost foarte ușor subiectul, eseul de la ultimul punct ce a fost mai greu.**” Dacă Alexandru și Cristina vor să rămână la Slavici, ceilalți au alte preferințe: Raluca și Andrei la Liceul Economic, iar Anca la liceul „Sabin Drăgoi”.

Băieții visează ca după aflarea rezultatelor să poată dormi liniștiți. „ **Eu hibernez după examen**”, exclamă Alexandru iar Andrei se mulțumește cu „ **un pui de somn și apoi ...la mare”.**

Incredibil, dar s-a terminat!

REZULTATE, CONTESTAȚII...

Încordarea va fi maximă, sâmbătă 23 iunie, pe la amiază când se vor afișa primele rezultate la școlile în care s-au susținut examenele. Nemulțumiții pot depune contestații în aceeași zi până la ora 18. Într-o primă fază, răspunsurile la contestații vor fi date la școli până duminică la ora 14, iar dacă nemulțumirile persistă, contestațiile vor fi analizate de comisia județeană urmând a se da răspunsul final până luni seara.

Așadar în funcție de media de admitere (75% media de la capacitate și 25% media generală de pe ultimii 4 ani), în 27 iunie va începe procedura de admitere în liceu.

...SE PREGĂTESC BACALAUREAȚII

Astăzi are loc tragerea la sorți pentru vicepreședinții și secretarii celor 17 centre de bacalaureat, unde vor funcționa 17 comisii și 28 subcomisii. Prima probă de „bac” este în 25 iunie - limba și literatura română, oral.

• **Mult succes!**

MONICA ARDELEAN
CĂTĂLINA LATU
FOTO: **ONORIU FELEA**

După raidurile făcute de ziarul „Adevărul”

GARDA FINANCIARĂ A BĂGAT SPAIMA ÎN COMERCIANȚII DIN PIAȚA FORTUNA

■ La vederea comisarilor, „piețarii“ au dat bir cu fugiții, abandonând întreaga marfă

Primii care s-au grăbit să verifice cele constatate de noi în Piața Fortuna (și nu numai) au fost comisarii Gărzii Financiare Arad.

Este vorba în special despre comercializarea de produse din carne, aduse din Ungaria, fără acte de proveniență. La poposirea comisarilor în Piața Fortuna, comercianții cu pricina, anunțați de cei care țineau „de șase“, au intrat în panică. Nemaiavând nici o scăpare aceștia au dispărut în câteva secunde, abandonându-și toată marfa pe mese. În acest fel, comisarii au pus mâna pe o pradă bunicică, în valoare de milioane de lei. Dintre produsele abandonate de piețari amintim: aripi de pui, pulpe de pui, salam, parizer, maioș, etc., toate „made în Hungary“. Nemaiavând pe cine amenda, comisarii s-au mulțumit cu confiscarea mărfii.

C. TRIF

Fenomen îngrijorător

CREȘTE NUMARUL NAȘTERILOR LA DOMICILIU

Ieri, la Spitalul Matern, dr. **Lița Argintaru** și dr. **Sorin Prișcă**, ambii medici primari obstetrică - ginecologie au pus în discuție un subiect care a devenit un fenomen în ultimele luni: nașterile la domiciliu. Dacă în lunile februarie, martie și aprilie s-au înregistrat trei, opt, respectiv patru nașteri la domiciliu dintr-un total de 250/lună, luna mai a venit cu un record de **11** nașteri la domiciliu din 272 luate în evidență la maternitatea arădeană.

Din cele 11, șase au decurs neasistate de cadrul medico-sanitar, patru asistate de un cadru mediu și doar una s-a derulat în prezența medicului de familie.

Localitățile din care provin mamele sunt uniform repartizate în județ: Horea, Sântana, Pâncota, Nădlac, Vinga, Macea.

Chiar trei gravide din Arad, una cu domiciliul în vecinătatea Spitalului Matern, au optat pentru nașterea la domiciliu, invocând motive absolut neplauzibile: lipsa contracțiilor, imposibilitatea de a anunța salvarea sau un cadru medical.

Dr. Lița Argintaru preciza că în majoritatea cazurilor, femeile care nasc la domiciliu au experiența nașterii, fiind la al patrulea sau la al cincilea copil. Sunt printre ele și tinere, chiar minore de 16, 17 ani care dintr-un motiv sau altul aduc pe lume un copil fără să conștientizeze rolul important al cadrului sanitar în actul nașterii.

Incidența nașterii la domiciliu este frecventă în special în familiile cu un grad de educație mai scăzut și fenomenul, sublinia dr. Prișcă, cunoaște o mai mare amploare în lunile de vară, când pe raza județului nostru se infiltrează femei cu burta la gură care își caută un loc de muncă sezonier.

Până acum, subliniau medicii obstetricieni nu au apărut complicații majore în urma acestor nașteri, cu excepția unui caz în care fătul a decedat intrauterin. E bine de știut că riscurile unei nașteri la domiciliu sunt mari, atât pentru mamă (rupturi la nivelul părților moi, ruptură uterină, complicații hemoragice ce decurg foarte rapid, complicații infecțioase) cât și pentru făt (hipoxie, hemoragii intracraniene, hemoragii cerebrale. Toate acestea, chiar dacă nu duc la deces, pot genera anumite sechele în dezvoltarea psihomotorie care să se evidențieze în timpul creșterii), putând duce chiar la deces.

E clar că în toate aceste cazuri nu există responsabilitatea mamei față de copil, cu atât mai mult cu cât nu există o legislație strictă în acest sens. Dr. Prișcă este de părere că soluționarea problemei ține de legislație, în speță de obligativitatea gravidei de a se prezenta la medic, de a fi luată în evidență în perioada sarcinii, de un cointeres medic-pacient. Mai ales că în cazul în care copilul moare la o naștere neasistată sau imediat după naștere, mama poate fi suspectată de pruncucidere.

T. MATICA

Pe urmele sesizării din strada Episcopiei

REGIA APÃ-CANAL PROMITE REZOLVAREA PROBLEMELOR

În urmă cu trei ani , pe str. Episcopiei s-au făcut reparații la clădirea unde a funcționat Bankcoop. Firma care a executat lucrările a spălat cifaromul de ciment, iar acesta a luat drumul rigolelor pluviale. Este necesar să menționăm că lângă rigola de apă pluvială se află și o stație de autobuz. Când plouă, călătorii din stație sunt nevoiți să folosească șalupa, pentru a putea ajunge la autobuz.

■ „NE-A AJUNS CUȚITUL LA OS”

Locatarii imobilului din strada Episcopiei 24, au făcut nenumărate sesizări telefonice le dispeceratul Regiei de Apă-Canal, pentru remedierea situației. Văzând că lucrătorii de la regia menționată nu au luat nici o măsură, Sfăt Nicolae, reprezentantul locatarilor din imobilul cu nr 24, din str. Episcopiei s-a prezentat la redacție și ne-a spus: „Nu mai putem. De trei ani încoace, când plouă, strada se umple cu apă devenind impracticabilă. În pivniță nu mai putem coborî. Cei care așteaptă autobuzul sunt nevoiți să folosească cizme de cauciuc. Sesizări am făcut foarte multe, dar la fața locului a venit un maistru, dl. Opreanu. Dânsul ne-a spus că singurul lucru pe care îl poate face, este să devieze apa pluvială în canalul de apă menajeră”. Locatarii imobilului nu au permis o asemenea lucrare, deoarece exista riscul ca, pe timp de ploaie, apa menajeră să le intre în case, prin toalete.

■ SURPRIZE, SURPRIZE

Contactând pe cei de la Regia de Apă Canal am constatat că nu știe stânga ce face dreapta. Astfel, directorul comercial Gheorghe Ardelean ne informează: „Pot doar să vă spun că până în urmă cu un an pluvialul a aparținut Regiei de Drumuri Municipale. Acum este al nimănui. Noi prestăm servicii pentru denisiparea rigolelor pluviale, însă răspundem și încasăm bani doar pentru apa menajeră. Pentru repararea canalului de apă pluvială din str. Episcopiei sunt necesari foarte mulți bani, deoarece trebuie să înlocuim toată instalația. Dacă Primăria Municipiului va aloca banii necesari vom rezolva problema”.

Luând legătura cu directorul de producție, din cadrul aceleiași instituții, dl.Radu Timofte, am aflat că acesta habar nu avea de ceea ce se petrece pe str. Episcopiei. „La mine nu a ajuns nici o sesizare referitoare la str. de care îmi povestiți. Tot ce pot să vă spun este că toate reclamațiile ajung la mine. Nu știu cu cine au luat legătura cei de pe Episcopiei, dar nu au luat cu cine trebuie. În ceea cel privește pe dl. Opreanu, acesta nu este decât un simplu maistru, fără putere de decizie. Probabil locatarii au stat de vorbă cu dânsul când acesta era la birt. Apoi, fie vorba între noi, unul înfundă canalul cu ciment și noi trebuie să-l desfundăm?”.

Pe această cale îi informăm pe locatarii imobilului din str. Episcopiei că directorul de producție de la Regia de Apă-Canal se va ocupa personal de rezolvarea acestei probleme.

LAVINIA TODOCA

La O.J.P.C.

RECLAMAȚII FALSE

La Oficiul Județean pentru Protecția Consumatorilor (OJPC) Arad reclamațiile se primesc non-stop. Până la ora 17,00 ele sunt preluate personal de către inspectorii de serviciu, iar după această oră reclamațiile sunt înregistrate pe „robot“, la numărul de telefon 257.049.

După ce inspectorii le centralizează, se trece la verificarea acestora pe teren. Directorul OJPC Arad, George Iancu ne spunea că în ultima perioadă, din cele circa 238 sesizări nu s-au confirmat decât 153. Ceea ce înseamnă că diferența de 85 (adică aproape 40%) au fost apeluri false. „Oricum, noi suntem obligați să verificăm absolut orice sesizare. Numai după aceea ne pronunțăm asupra veridicității lor“ - ne asigura G. Iancu.

C. T.

„INTEGRADEV" - UN PROIECT CARE INTEGREAZĂ ARADUL ÎN EUROPA

Săptămâna trecută, Aradul a fost vizitat de o delegație formată din reprezentanți ai Italiei, Portugaliei, Scoției și Poloniei. Aceste țări sunt partenerii României în derularea **Proiectului Integradev**. Proiectul face parte din programul european de cooperare inter-regională **Ecos Ouverture**. Programul a fost conceput în 1997 și este coordonat de Arad. Partenerii locali implicați: Autoritatea locală a municipiului Arad (coordonator de proiect), Consiliul Județean, Universitatea de Vest „Vasile Goldiș", Camera de Comerț, Industrie și Agricultură, Direcția Generală pentru Agricultură, comunele Seleuș și Hălmagiu.

Obiectul Proiectului Integradev este dezvoltarea cooperării internaționale între țări din estul Europei (România, Polonia) și parteneri din UE (Italia, Portugalia, Scoția). Scopul este ca zonele Arad și Lomza (Polonia) să beneficieze de experiența celor trei regiuni UE, fiecare reprezentând un model de dezvoltare ce are în prim plan coeziunea locală și regională.

Asociații agricole de interese

„Ceea ce s-a propus a se realiza prin acest proiect este o cooperare între toți factorii responsabili din județul Arad, în vederea dezvoltării regionale - spune **Etelka Nagy**, director al Direcției de Asistență Comunitară din Arad. **Mai concret: organizarea unor asociații agricole după model italian. Adică niște asociații de interese, la care nu se participă cu proprietatea. Ele au ca obiect dezvoltarea calității produselor și valorificarea acestora. Știut fiind faptul că în județul Arad - în România, în general - nu există sau sunt slab dezvoltate organismele de valorificare a produselor agricole."**

De asemenea, prin acest proiect se are în vedere realizarea unui punct de informare turistică, a unor linii turistice și a unor programe turistice pe diferite perioade (o zi, două, o săptămână) pentru atragerea turiștilor. Nu atât pentru dezvoltarea regională, cât pentru valorificarea produselor agricole prin agroturism.

Promovarea turismului rural

„Proiectul va avea efecte benefice nu numai asupra dezvoltării rurale, dar și asupra celei orășenești, prin crearea unor facilități pentru petrecerea timpului liber, pentru cei care au posibilități materiale mai mici și nu-și pot permite concedii foarte scumpe" - precizează Etelka Nagy.

„Practic, este vorba de integrarea zonei urbane și zonei rurale, prin dezvoltarea turismului rural, prin dezvoltarea unei economii agrare integrate. Acest proiect oferă, totodată, șanse de a se dezvolta acelor localități din județ care sunt valoroase, dar care au nevoie să fie ajutate, să fie promovate. Aradul, ca reședință de județ, va transfera anumite cunoștințe de specialitate - know-how - localităților Seleuș și Hălmagiu, dar mergând pe experiența țărilor din UE care practică aceste metode" - adaugă **Levente Bognar**, viceprimar al Aradului.

Viitorul e în mâinile oamenilor

Michel Dubost, Franța, reprezentant al **Consiliului Europei** ne-a declarat: „Mă aflu pentru a treia oară în Arad și sunt încântat de realizările care s-au făcut. Cred că prin acest tip de proiecte, oamenii au posibilitatea să aleagă pentru viitorul lor. Trebuie să recunosc faptul că puține proiecte demarate la Bruxelles au presupus atât de multe dificultăți ca acest proiect. Dar suntem cu toții împreună, iar prezența noastră aici dovedește faptul că am consolidat acest parteneriat și că vom avea rezultate pozitive din partea tuturor partenerilor. De aceea, aș vrea să mulțumesc partenerilor locali din Arad care, de la început, au fost încrezători în acest proiect. În mod special Primăriei din Arad care și-a asumat rolul de lider".

◆◆◆

„Proiectul Integradev trebuie să se termine până la sfârșitul anului. Și se va termina" - ne asigură directoarea Etelka Nagy.

DIANA DUȚU
Foto: ONORIU FELEA

Până ajung geamurile termopan

SCOALA DIN CRUCENI RĂMÂNE FĂRĂ GARD

Primăria Șagu, de care aparține satul Cruceni, nu mai știe cum să procedeze pentru a stăvili furtul gardului ce împrejmuiește școala. Compus din plăci de beton, acesta este descompletat sistematic spre disperarea cadrelor didactice și a autorităților locale. Personalul școlii bănuiește că părțile din beton sustrase sunt folosite de săteni pentru amenajarea unor trotuare animalelor din gospodărie. Urmare dispariției gardului, curtea școlii este uneori ocupată de vaci, gâște și rațe, situație care nemulțumește dascălii instituției de învățământ. „Altă dată părinții nu știau cum să ne ajute, iar acum ne iau și ce avem", a povestit una dintre cele două învățătoare ale satului. Din aceeași sursă am aflat că până acum nu s-a luat măsura sesizării Poliției, deși problema a apărut în urmă cu mai bine de un an. Reprezentanții școlii susțin că, în această vară niște cetățeni italieni urmează să modernizeze tot imobilul prin amplasarea de geamuri termopan și introducerea încălzirii centrale. Până atunci, primarul comunei Șagu, **Francisc Roncov**, se gândește să pună bucăți de sticlă pe gard pentru a nu mai putea fi furat.

COSMIN LUNGU

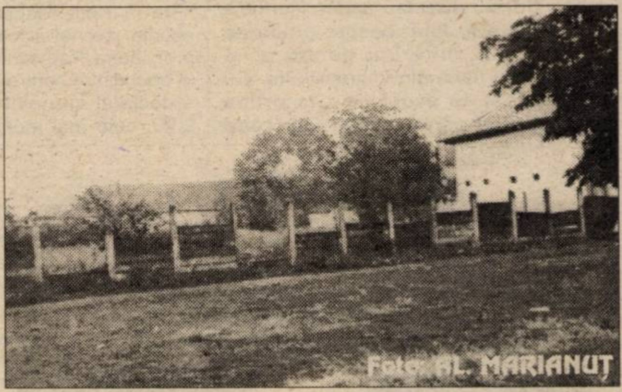

Foto: AL. MARIANUȚ

Pe strada Abrud, în preajma blocului 222

Mă numesc Lukacs Lavinia și de o vreme locuiesc în cartierul Micălaca. Ca un simplu cetățean, dar unul care caută buna funcționare a organismului numit societate, am îndrăznit să mă adresez dumneavoastră, în speranța că veți găsi o rezolvare a doleanței mele.

Se spune despre români că sunt săraci, că se plâng cu prima ocazie de mizeria în care trăiesc, de tacticile meschine ale politicienilor de a se îmbogăți, că nimănui nu-i pasă de cei oropsiți. Și nu e nimic mai adevărat decât că noi toți avem motive să ne plângem. Însă motivele nu sunt tocmai de natură economică. Asta pare să rezulte atunci când, ca orice om bătut de propriile gânduri și probleme, treci pe strada Abrud, în jurul blocului cu numărul 222. Pare raiul pe pământ. Aici se poate spune că vezi numai români fericiți, e locul unde oamenii uită de necazuri, de salariul pe care nu l-au primit luna aceasta, de copiii care nu s-au mai întors acasă sau de aventurile soției.

Dar să nu mă înțelegeți greșit. Nu e vorba de o casă de închinăciune, de vreun loc de cultură, și nici măcar locuința vreunei dezlegătoare de cununii, lucru și mai tragic după umila mea părere. E pur și simplu un birt - scuzați termenul, dar e cel ce descrie cel mai bine clădirea. Un birt în care muzica merge de multe ori la maxim, în care se aud înjurături mai rău ca la ușa cortului. Poate vi se pare hilar ca un om modern - sau monden - să se plângă de asemenea lucruri, însă pentru mine atmosfera acestui loc e un atentat nu doar la liniștea noastră, a celor ce locuim în zonă, ci și la integritatea noastră morală. Nu toată lumea are chef, ca să folosesc termenul ce descrie cel mai bine starea de lucruri din „Paradis", să asculte românii cei de două mii de ani creștini înjurându-și Dumnezeul.

Mă întreb cum mai au curajul acești oameni să se închine duminica sau să sărute icoana atunci când mai dau pe la locașul Celui prea înalt.

În speranța că mă veți ajuta, vă mulțumesc anticipat.

Fără să simtă mâna părintească

TINERII CARE PLEACĂ DIN CENTRELE DE PLASAMENT TREBUIE SĂ ÎNVINGĂ (ȘI) PREJUDECĂȚILE

După ce ies de sub ocrotirea centrelor de plasament, tinerii care au crescut aici sunt nevoiți să-și caute un loc de muncă pentru a se putea întreține. În alegerea viitorului serviciu, majoritatea sunt influențați de experiența din trecut, optând pentru posturi de asistent social sau infirmieră. Uneori chiar în cadrul centrului de plasament.

DRAGOSTEA PĂRINTEASCĂ NU POATE FI ÎNLOCUITĂ

Astfel a făcut și Gina, care este asistent social la Centrul de Plasament nr. 2. La cei 23 de ani ai săi, ea reprezintă un exemplu pentru toți cei care o cunosc. Gina a venit la centru la vârsta de 7 ani. După terminarea liceului, ea a urmat o școală postliceală, începând să lucreze aici mai întâi ca îngrijitoare, apoi ca educatoare, pentru ca mai târziu să ajungă asistent social. Copilăria a determinat-o să încerce să facă pentru acești copii ceea ce nu au făcut alții pentru ea. A învățat să comunice cu copiii, s-a atașat de ei și trăiește necazul fiecăruia. Copilăria ei a ajutat-o să-i înțeleagă mai bine pe acești copii, problemele cu care se confuntă, reușind să intre în lumea lor. Deși uneori îi este foarte greu, Gina nu ar vrea să facă altceva. **Uneori, partea cea mai grea a muncii ei o reprezintă comunicarea cu părinții acestor copii. Tinerii care vin la centru provin de obicei din familii cu condiții materiale modeste, din familii destrămate, cu părinți alcoolici sau un părinte vitreg care nu îi acceptă. După ce vin aici, copiii se închid în ei, fiind marcați de problemele din familie, ceea ce îngreunează mult munca Ginei. Cei care vin aici la vârste mai mari sunt deja formați din familie și le este mult mai greu să se schimbe și să se conformeze regulamentului din centru. Gina consideră că acestor copii nu le lipsește nimic din punct de vedere material, însă lipsa dragostei părintești se resimte adesea și nu poate fi substituită de afecțiunea educatorilor. Cea mai mare satisfacție profesională a Ginei este să reușească să reintegreze copiii în familiile lor naturale.**

ȘANSE EGALE

Generația de azi nu îi mai marginalizează pe cei care vin din astfel de instituții, fiindu-le acordate șanse egale tuturor, este opinia Ginei. Totul depinde de atitudine, de ambiția și munca pe care acești tineri sunt dispuși să le investeaască. În munca ei de la centru, Gina a observat că totuși, unor tineri le este teamă că trecutul lor ar putea fi un handicap, o piedică în încercarea de a-și întemeia o familie. Ei au învățat să ia viața mult mai în serios decât ceilalți tineri de vârsta lor.

LIBERTATE NEFOLOSITĂ CUM TREBUIE

Tot la Centrul de Plasament nr. 2 a crescut și Violeta B., de la vârsta de 6 ani. Acum are 25 și lucrează de câțiva ani aici, la bucătărie. Ea este legată de acest loc și de oamenii de aici și spune că nu ar putea lucra în altă parte. Amintindu-și de copilăria ei, când această instituție era cămin de fete, Violeta spune că înainte condițiile erau mult mai grele (în unele camere stăteau și câte 10 copii), disciplina era mult mai severă, iar personalul nu era atât de apropiat sufletește de copii. Ea spune că acum copiii sunt mult mai libertini și nu știu întotdeauna să folosească așa cum ar trebui libertatea și înțelegerea care li se oferă. Violeta consideră că deși au mai multe facilități și condiții mai bune de viață, cei mai mulți dintre copiii de azi nu vor reuși cu mult mai mult decât generațiile de dinainte, tocmai din lipsa unei discipline mai severe.

LINIȘTE ȘI ECHILIBRU

Un alt exemplu de voință puternică și ambiție îl reprezintă Lidia. Ea are 21 de ani și este studentă în anul III la Jurnalistică-Engleză. Lidia a venit la Centrul de Plasament nr. 2 la 15 ani, pe când era în clasa a IX-a, din cauza condițiilor materiale modeste a familiei ei. Ea este o fată ambițioasă și optimistă. Își vizitează familia cât poate de des și îi ajută pe ceilalți la engleză. Lidia este de părere că șederea ei la Centru, atmosfera de aici, au făcut-o să fie mai deschisă. Ea a găsit în acest loc liniște și o lume lipsită de griji. Lucruri pe care majoritatea copiilor de aici nu le găsesc acasă.

Lidiei îi place să meargă la biserică, să se întâlnească cu prietenii, să citească, să călătorească, să asculte muzică. Credința în Dumnezeu i-a dat echilibru și putere să treacă peste greutăți. Lidia consideră că tinerii care vin dintr-un centru de plasament nu au mai puține șanse de a reuși în viață decât ceilalți. Totuși, recunoaște că ei trebuie să facă față anumitor prejudecăți cultivate de exemplele negative. **Faptul că acești copii nu au avut copilărie îi face să se maturizeze mai repede (poate chiar prea repede) să valorifice fiecare clipă, îi învață să privească în viitor. Experiențele prin care au trecut i-au făcut mai echilibrați, mai ambițioși și mai responabili decât ceilalți tineri, după spusele Lidiei. Ei se lovesc de greutățile vieții mult mai devreme, nu au sprijinul unei familii, iar asta îi face mai maturi. Lidia este de părere că este nevoie de mult mai multă răbdare și înțelegere cu acești copii pentru că au trecut prin experiențe dureroase care și-au lăsat amprenta asupra personalității lor.**

SIMONA LUCA

TV supliment

ADEVĂRUL

Programele săptămânii 22 - 28 iunie 2001

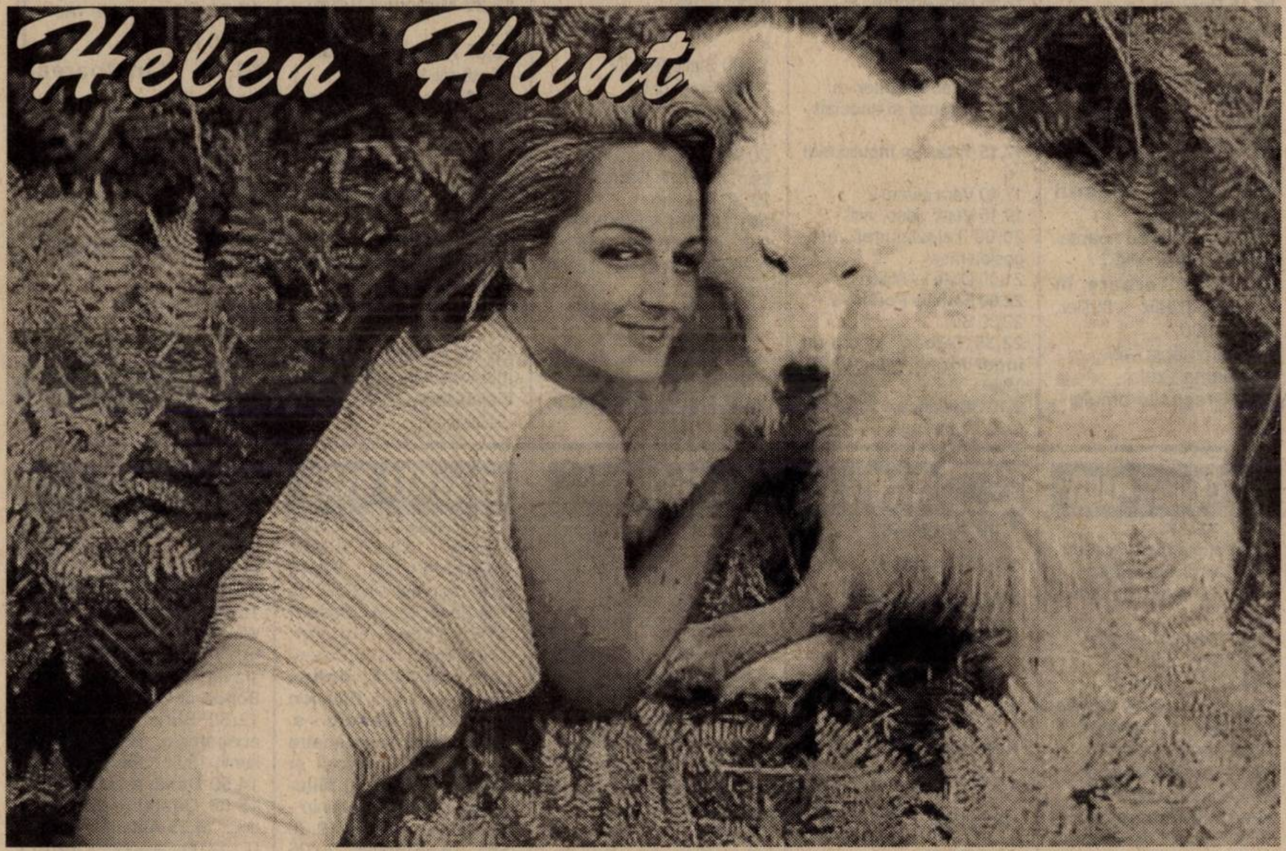

INSECTICIDE
FUNGICIDE
ERBICIDE

DIN STOC SAU LA COMANDĂ, MICROAMBALATE SAU VRAC

LA PREȚ DE PRODUCĂTOR

în magazinele noastre
S.C. REDOXIM S.R.L., MICĂLACA, CALEA RADNEI nr. 113
S.C. TRIPLET S.R.L., str. M. EMINESCU nr. 3

(2059347)

S.C. IZOLTA S.R.L.
IZOLTA
VINDE EN-GROS:
CIMENT ȘI VAR
IN CALITATE DE DISTRIBUITOR
CASIAL
VINDE ȘI ALTE MATERIALE DE CONSTRUCȚII
EXECUTĂ:
HIDROIZOLAȚII CU MEMBRANĂ
PLUVITEC®
STR. COCORILOR nr.4 TEL. 289342 SAU LA DEPOZITUL situat pe str. PĂDURII nr.4 colț cu str. EFTIMIE MURGU, TEL.256589

Noi locuri de muncă la Leoni Wiring Systems Arad

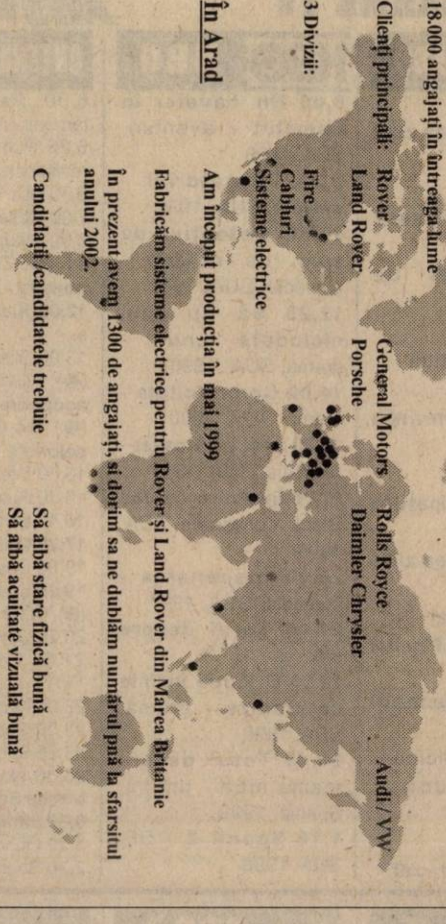

18.000 angajați în întreaga lume

Clienți principali: Rover, Land Rover, General Motors, Porsche, Rolls Royce, Daimler Chrysler, Audi / VW

3 Divizii: Fire, Cabluri, Sisteme electrice

În Arad

Am început producția în mai 1999

Fabricăm sisteme electrice pentru Rover și Land Rover din Marea Britanie

În prezent avem 1300 de angajați, și dorim sa ne dublăm numărul pnă la sfarsitul anului 2002.

Candidații /candidatele trebuie:
Să aibă stare fizică bună
Să aibă acuitate vizuală bună
Să poată lucra în echipă
Sa fie disponibili pentru un program flexibil
Să aibă dexteritate manuală

Leoni Wiring Systems oferă:
Salarii competitive
Calificare la locul de muncă
Transport gratuit la și de la fabrică
Echipament gratuit de lucru
Locuri de muncă moderne și curate
Aer condiționat în incintă
Oportunități de promovare
Instruire
Asistență medicală

Dacă sunteți interesat

Completați un formular de candidatură și atașați o fotografie și o scrisoare de recomandare la sediul nostru din Str. Poetului nr 105-107, Arad.

Sediul nostru se extinde și noi oportunități vor apărea întrucât producția în România va crește în următoarele 12 luni.

Pentru informații suplimentare, vă rugăm contactați:

Teodora Duca – Asistent Resurse Umane
LEONI Wiring Systems Arad
Tel: 213171 / 275111

THE QUALITY CONNECTION
LEONI
Wire • Cable • Wiring Systems

Partenerul dumneavoastră de drum

AUTO M.D.A.

ARAD, Calea Timișorii 50, Tel: 057 - 286.283, 286.085, Fax: 057-278.757, Modem 287.136, E-mail: auto.mda@rdslink.ro
Calea Radnei 205, Tel: 057 - 219.050, Modem 219.049

CONSUMABILE, ANVELOPE, ULEIURI, PIESE ORIGINALE
Toate le puteți găsi în magazinele noastre

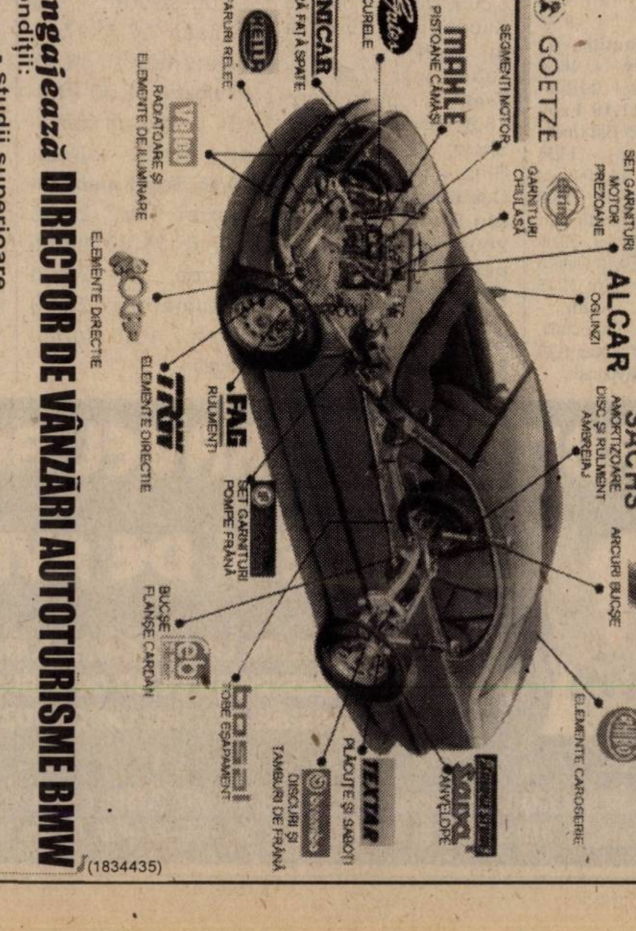

Angajează **DIRECTOR DE VÂNZĂRI AUTOTURISME BMW**

condiții:
- studii superioare
- experiență în domeniul vânzărilor
- ușurință în comunicare și prezență agreabilă
- limbi străine - germană și engleză
- cunoștințe de operare pe calculator

se oferă:
- instruirea în tehnici comerciale moderne
- venit foarte atractiv și șansa unei cariere în domeniu

- C-Vul se depune la sediul firmei Arad calea Timișorii nr. 50 sau la adresa de e-mail auto.mda@rdslink.ro până la data de 30.06.2001.

(1834435)

TVR 1

7,00 Telematinal * Jurnalul de dimineață
10,00 Pasiuni - s. rel.
10,45 TVR Craiova
(●) **13,10 Sub acoperire** - s. rel.
14,00 Jurnalul de prânz
14,15 Infomania
14,40 Frontal - rel.
15,30 Tribuna partidelor parlamentare
16,00 Lumea și noi
16,30 Drepturile omului
17,30 Avanpremieră Știri
17,35 Ai carte, ai parte!
18,15 Pasiuni - s.
19,00 O vedetă... populară
19,45 Parlamentul României
20,00 Jurnal. Meteo
20,40 Sport
20,45 Ploaia de stele
(●) **22,15 Îngerul întunecat** - s.
23,00 Jurnalul de noapte
23,15 Profesioniștii
(▲) **0,15 Teroare în orașul părăsit** - thriller, SUA, 1998
1,45 Infomania - rel.
2,00 Jurnal - rel.
2,45 Drepturile omului - rel.

TVR 2

7,00 D-ra Andrea - rel.
7,50 Desene animate - rel.
8,30 Tradiții - rel.
9,00 Medalion de interpret
9,20 Prețul succesului - rel.
9,50 S Club 7 la Miami - s.
10,15 Tată, am încurcat-o - s.
10,45 Știri
10,50 Captiv în viitor - s. rel.
11,40 Spațiu francofon - rel.
12,10 Oprirea obligatorie - rel.
12,25 Camera de gardă - rel.
12,55 D-ra Andrea - s.
13,45 Din goana trenului
14,15 Desene animate
15,30 Știri
15,35 Casa visurilor - s.
16,20 Avocați și asociați - s.
17,15 Tată, am încurcat-o! - s.
17,40 Vara pentru 2
19,15 Veni, video, vici!
20,00 Televiziunea, dragostea mea
21,00 D'ale lu' Mitică
22,00 Familia Porter - s.
22,30 Știri
22,35 Teroare în orașul îngerilor - thriller, SUA, 1989
0,10 Știri bancare
0,30 TV Mesager

PRO TV

7,00 Bună dimineața! * Omul care aduce cartea
8,00 Știrile Pro TV - Ziarul dimineții tale
9,00 Tânăr și neliniștit - rel.
10,00 Marile procese și crime - s.
10,45 O lume bizară - s., rel.
11,30 O familie de tot râsu' - s.
12,00 Prietenie pierdută - f., rel.
14,15 Mercenari în misiune - f., rel.
16,10 Tânăr și neliniștit - s.
17,00 Știrile Pro TV
17,30 Sens unic
17,45 Teo - talk-show
19,00 Știrile Pro TV
20,00 Vineri seara ne distrăm cu Florin Călinescu
22,30 Rokeno
(●) **22,35 Stăpânii viciilor** - thriller, SUA, 1997
0,25 Pro TV te ascultă ce vezi
0,30 Atac din infern - acțiune, SUA, 1981
2,30 O familie de tot râsu' - s. rel.
3,00 Marile procese și crime - rel.

TV ACASĂ

7,15 Știrile de acasă - rel.
7,55 Căsuța poveștilor - rel.
8,15 Înger sălbatic - rel.
9,15 Îngerașul - rel.
10,00 Căsuța poveștilor - rel.
10,20 Acasă la bunica - rel.
(I) 10,30 De 3 x femeie - rel.
11,30 Betty cea urâtă - rel.
12,30 Dreptul la viață - rel.
13,30 Miracolul iubirii - s.
15,30 Acasă la români - Cântă-mi, lăutare!
16,00 Înger sălbatic - s.
16,45 Desene animate
17,00 Terra nostra - s.
17,55 Acasă la bunica
18,05 Dreptul la viață - s.
19,00 Îngerașul - s.
20,00 Știrile de acasă
20,40 Seducție - s.
22,30 Terra nostra - s., rel.
23,30 Fotbal: Hagi se întoarce acasă: Rezumat: Galatasaray-Milan; PSG - Galatasaray

PRIMA TV

7,00 Desene animate
8,00 Prima Mix!
13,25 Clip Art
13,30 Cu Tibanu, la pescuit și vânătoare
14,30 Impact - rel.
15,30 Detectivi de elită - s.
16,30 Malcolm și Eddie - s.
17,00 Will și Grace - s.
17,30 Camera de râs
18,00 Focus
19,00 Vânătoarea comorilor - s.
20,00 Războiul rozelor - comedie, SUA, 1989
22,00 Exotic - doc.
23,30 Will și Grace - s.
23,55 Clip Art
0,00 Camera de râs
0,30 Somn fatal - thriller, Australia, 1992
2,00 Focus

ANIMAL PLANET

8,00 Două luni
9,00 Vânătorul de crocodili
9,30 Parcul maimuțelor
10,00 Vânătorul de crocodili
11,00 Salvați și salvatori
12,00 Zig & Zag
13,00 Contact extrem
13,30 Aventurile lui O'Shea
14,00 Salvați și salvatori
14,30 Medicul veterinar
15,00 Salvați animalele!
15,30 Urgențe veterinare
16,00 Povestiri de la zoo
16,30 Spitalul veterinar de urgență
17,00 Școala câinelui ascultător
18,00 Îngrijitor la zoo
18,30 Reportaje de la zoo
19,00 Parcul maimuțelor
19,30 Salvați animalele!
20,00 Zoo
21,00 Spitalul animalelor
22,00 Vânătorul de crocodili
23,00 Dinozaurul de râu
0,00 Jocul nupțial
1,00 Acvanauții

ATOMIC TV

7,00 Selector
10,25 Reactor
10,30 Selector
11,00 Atomix - rel.
14,00 Interactiv
15,30 Proaspete și fierbinți
15,55 Reactor - știrile zilei
16,00 Vot
17,00 Selector
19,00 Atomix
21,55 Reactor - știrile zilei
22,00 Selector - Orient Expres
23,00 Vibrații
0,00 Insomnia

BUDAPESTA 1

6,42 Matinal; 6,45 Lumea satului; 7,00 Matinal; 9,30 Gimnastică TV; **9,40 Compania aeriană** - s. 40/2; 10,30 Matinal; 13,00 Știri; 14,00 Magazine regionale; 14,50 Magazin minorități; **15,10 Doctorița Marlene** - s., 21/6; 16,00 Cai putere - mag.; 16,30 Strada școlii; 17,35 Călători pe marile căi ferate ale lumii - doc.; 18,30 Emisiunea pensionarilor; 19,00 Știri; 19,20 Fereastra - mag. informativ; 20,15 Știrile lumii; 20,30 Jurnal; 21,05 Polo pe apă CE semifinală; 24,00 Știri; 0,30 Tema zilei; **0,45 Frăția focului** - f. Germania

RTL KLUB

7,30 Matinal; 10,05 Clubul rețetelor; **10,20 Iubire interzisă** - rel.; **10,45 Iubiri secrete** - rel.; 11,35 Top Shop; 12,30 La prânz; 13,30 Clubul rețetelor; 14,00 Știri; 14,20 Cavalcadă; **14,25 Al doilea sărut** - s.; **14,55 Babylon 5** - s.; **15,45 Senora - s. Mexic**; **16,30 Terra nostra** - s.; **17,00 Faimoși și bogați** - s.; **18,20 Milagros** - s.; 19,10 Întâlniri - jurnalul vedetelor; 19,30 Știri; 19,55 Focus; 20,25 Între prieteni; **20,55 Evadatul** - s. act. SUA; **21,45 Inferno** - f. acțiune, SUA, cu Jean Claude Van Damme; **23,25 Unde au dispărut copiii?** - f. SUA, 1996, cu Kate Capshow; 1,10 Știri

DUNA TV

6,30 Matinal; 9,40 Copiii din lumea mare; **9,45 Ecouri tăcute** - s.; 10,00 Povești de Frații Grimm; **10,35 Aventurile lui Winetou - Prințul petrolului** - f. av. Germ.-Iugoslavia; **12,00 Expediția Sonda de adâncime** - s.; 12,50 Știri; 13,00 Știri economcie; 13,20 Harta lumii; 13,50 Ora spiritului; 14,50 Dansuri populare; 15,00 Castelul Batler - doc.; **15,25 Aida** - f. operă IT.; 17,00 Calendar - mag.; 19,00 Știri, sport; 19,30 Desene animate; 20,00 Muzica lumii; **20,30 Mizerabilii** - f. Franța, 2/1; 22,00 Știri; **22,35 Sus și jos** - f. Anglia; 0,15 Știri; **0,30 Corespondenți de război** - f. Spania

VĂ RECOMANDĂM

HBO - 21,30 Mânie și onoare - acțiune, SUA, 1992

VĂ RECOMANDĂM

PRIMA TV, ora 20,00 - „Războiul rozelor" - comedie neagră SUA, 1989. Cu: Michael Douglas, Kathleen Turner, Danny de Vito. Regia - Danny de Vito

După 17 ani de căsnicie, destul de fericită în opinia unora, Oliver și Barbara Rose ajung la concluzia... divorțului drept cea mai bună soluție pentru a fi fericiți. Zis și făcut! Actele de divorț sunt înaintate dar, imediat, apare și prima problemă. Amândoi soții doresc să păstreze luxoasa reședință în care locuiesc și nici unul dintre ei nu este dispus să cedeze câtuși de puțin.

RADIO EUROPA FM (89,3 MHz)

6,00-10,00 Deșteptarea - cu Gabi Dobroiu (7,00 Jurnalul de dimineață); 10,00 Europa Express cu George Zafiu; 13,00 Jurnalul de prânz; 13,30 România în direct cu R. Turcescu; 14,00 Drum cu prioritate cu Radu Constantinescu; 18,00 Jurnalul de seară; 18,30 Interviurile Europa FM; 19,00 Clubul de seară cu Denis Ciulimaru; 22,00 Jurnalul de noapte; 22,30 Infomania cu Dan Goanță; 23,00 Europa lângă tine.

TELE 7 ABC

7,00 Muzică
10,00 La ordinea zilei - rel.
11,00 Muzică
12,00 Reporter Tele 7 - rel.
12,30 Jurnal de prânz
13,15 Muzică
15,00 Documentar
16,00 Muzică
18,00 Germania astăzi - doc.
18,30 As show
19,29 Telecaricatura zilei
19,30 La ordinea zilei
20,30 Muzică
21,00 Telejurnal
21,45 Loto. Pariul Trio
21,50 Caleidoscopul artelor - doc.
22,30 Telemedicina
23,30 Loto. Joker. Pariul Trio
23,45 Muzică
6,00 Telejurnal - rel.

HBO

8,00 Un cavaler în Camelot - aventuri, SUA, 1998
9,25 Purgatoriul - western, SUA, 1999
10,55 Detectivi de voie, de nevoie - comedie, SUA, 1999
12,25 Să nu spui niciodată „nu" - dramă, SUA, 1998
14,00 Complicitate - dramă, SUA, 2000
15,30 Las' pe Beaver - comedie, SUA, 1997
17,00 Întâlnire cu Joe Black - dragoste, SUA, 1998
20,00 Înscenarea - comedie, SUA, 1997
21,45 Totul despre sex - s.
22,00 O lecție înainte de moarte - dramă, SUA, 1999
23,40 Totul despre mama mea - dramă, Spania, 1999
1,15 Specii 2 - SF, SUA, 1998

ANTENA 1 - TV ARAD

6,00 Reportajul săptămânii - rel.
6,20 Publicitate, promo, revista presei
6,30 Știri TVA - rel.
7,00 Observator
8,00 'Neața
11,00 Zile din viața noastră - rel.
12,00 Elena, viața mea - s.
13,00 Știrile amiezii
(●) **13,15 Misiune sub acoperire** - s.
(●) **14,00 Sacrificiul celorlalți** - dramă, SUA
16,00 Interviul săptămânii
16,30 Publicitate, Promo
16,45 Știri TVA
17,20 Maria Emilia - s.
19,00 Observator
19,45 Sport
(●) 19,50 Brigada mobilă
20,20 Din Dragoste
21,55 Ediția de noapte TVA
22,00 Marius Tucă Show
23,00 Observator
23,25 Sport
23,30 Noaptea târziu, cu Mircea Badea
0,30 Intrigi în Paradis - s.
1,30 Observator - rel.
2,30 Scandalul - s.

TV INTERSAT

8,25 Deschiderea programului
8,30 Cafeaua de dimineață
9,30 Preciosa - s.
10,15 Cum să-mi îngrijesc câinele - s. rel.
11,00 Știrile Intersat - rel.
12,00 Poarta iadului - film, rel.
13,30 Știrile Intersat - rel.
14,00 Lumea animalelor sălbatice - s.
14,30 Mămica detectiv particular - s. rel.
15,00 Cum să-mi îngrijesc câinele - s.
16,00 Emisiune în limba maghiară
17,00 Labirint - rel.
18,00 Umbre
18,15 Știrile Intersat
19,00 Preciosa - s.
20,00 O oră cu Dani Dașcău
21,00 Când inima așteaptă - s.
21,30 Casa de nebuni - s.
22,00 Știrile Intersat
22,30 Anticristul - f.
(■) 0,00 Erotica
5,00 Închiderea programului

DISCOVERY

10,00 Aventuri la pescuit
10,25 Confesiunile unui ... vehicul 4x4
10,55 Secretele adâncurilor
11,50 Forțe speciale: SEALS
12,45 Călătorii cu Ana Walker
13,10 Momente cruciale ale istoriei
13,40 Operațiuni de salvare
14,30 Teste de stres
16,15 Aripi
17,10 Operațiunea „Tunetul"
18,05 Momente cruciale ale istoriei
18,30 Aventuri la pescuit cu Rex Hunt
19,00 Grădinărit cu Anthony Henn
19,30 Bucătărie canadiană
20,00 Reciful din Jurasic
21,00 Călătorii cu Anna Walker
21,30 Nebuni pe roți
22,00 Medicii detectivi
23,00 Dosarele FBI
0,00 Criminaliștii
1,00 Câmpuri de bătălie
2,00 Război și civilizație
3,00 Operațiunea „Tunetul"

TV 2

7,00 Matinal; **10,00 Milady** - s.; **10,25 Quantum Leap** - s.; 11,10 Vinuri maghiare; 11,40 Ofertă directă; 12,30 Gânduri matinale; 12,35 Galerie istorică; 12,40 Mamă - bebe - magazin; **13,10 Riviera** - s.; **13,35 Bruno și Benny** - s.; **14,05 Îngerii încurcăturilor** - comedie, Franța, cu Gerard Depardieu; **16,05 Marimar** - s.; **16,30 Baywatch** - s.; **17,20 Inimi rănite** - s.; **17,50 Fiorella** - s.; **18,40 Frumoasa din Acapulco** - s.; 19,30 Fapte; 20,00 Roata norocului - conc. TV; **20,30 Înger sălbatic** - s.; **21,00 Moto polițiști** - s.; **22,00 Evadare din Arabia Saudită** - acțiune, SUA, cu Treat Williams; 0,00 Bună seara, Ungaria; **0,20 Atentat la balul operei** - thriller, Germania, 1998, 2/1

PRO 7

7,10 Sam; 8,05 Taff; **9,00 Cine-i șeful?** - s.; **9,30 Legături de familie** - s.; **9,55 Chaos City** - s.; **10,30 Bomber Boys** - thriller, SUA, 1995; **12,10 Fam. Bundy** - s.; **12,35 Bill Cosby** - s.; **13,05 Grace** - s.; **13,35 Roseanne** - s.; 14,00 Sam; 15,00 Talkshow-uri; 18,00 Taff; **19,00 Sabrina** - s.; **19,30 Chaos City** - s.; 20,00 Simpsonii - s.; 20,30 Galileo magazin; 20,55 Știri; **21,15 Operațiunea Noah** - thriller/acțiune, Germania, 1997; 23,15 TV Total; 0,20 Switch; 0,50 Bullyparade

SAT 1

6,30 Matinal; 10,00 Live Shopping; **11,00 Zona lui Wolf** - s.; 12,00 Talkshow-uri; **17,00 Star Trek** - s.; 18,00 Quiz; 18,30 Știri; 19,00 Quiz Show; 19,30 Știri; 20,00 Blitz magazin; 20,40 Quiz show; **21,15 Clinica din Berlin** - s. Germ. 2000; **22,15 Stefanie pentru orice caz** - s.; **23,15 Echipa alfa** - s. medici; 0,15 Harald Schmidt show; 1,15 Știri; **1,35 Frasier** - s.

TV 5

17,00 Jurnal; 17,20 Invitatul TV 5; 17,30 Teleturism; 18,05 Piramide; 18,30 Întrebări pentru un campion; 19,00 Jurnal; **19,15 Soțul ambasadoarei** - s.; 21,00 Jurnal; 21,30 Jurnal France 2; 22,05 Documentar; 23,00 Jurnal; 1,00 Jurnal Belgia;

EUROSPORT

9,30 Ciclism; 10,30 Golf; 11,30 Motorsport; 12,00 Fotbal feminin CE: Germania - Rusia; 13,00 Yachting magazin: 13,30 Moto CM - Assen; 14,00 Moto CM - 125 cmc, în direct; 15,00 Moto - 500 cmc Assen/Olanda; 16,15 Moto 250 cmc, în direct; 17,30 Volei pe plajă Gstood; 18,00 Fotbal feminin: Franța - Danemarca, în direct; 20,00 Ciclism - turul Cataloniei; 21,00 Fotbal feminin CE: Norvegia - Italia, în direct; 23,00 Box; 0,00 News Report; 0,15 Moto CM - MP al Olandei; 1,15 Ciclism - turul Cataloniei, et. 8 și ultima.

VĂ RECOMANDĂM

HBO - 22,00 O lecție înainte de moarte - dramă, SUA, 1999

VARBITTOUR TRAVEL AGENCY
→ BILETE DE AVION ←
LA PREȚURI AFLATE LA... CEA MAI JOASĂ ALTITUDINE
PESTE 350 DE DESTINAȚII ÎN 80 DE ȚĂRI ȘI 6 CONTINENTE
ACCESIBIL PENTRU ORICE BUZUNAR
INFORMAȚII ȘI REZERVĂRI
ARAD: Bd. Revoluției nr. 85, Tel./Fax 057-211818. E-mail: startour@mail.dnttm.ro
TIMISOARA: str Alba Iulia nr. 2, Tel. 056-221400, Tel./fax 056-221401. (5915825)

TVR 1

7,00 Telematinal
* Jurnalul de dimineață
9,00 Recurs la morală - rel.
10,00 Pasiuni - s. rel.
10,45 TVR Cluj
11,50 TVR Iași
12,55 TVR Timișoara
14,00 Jurnalul de prânz
14,15 Infomania
(●) **14,30 Baywatch Hawaii** - s. rel.
15,20 Amprente - rel.
15,35 Orice e posibil - s.
16,00 Conviețuiri
17,30 Avancronică Știri
17,35 Medicina pentru toți
18,15 Pasiuni - s.
19,00 Eu, cetățeanul
19,50 Familia ... Corect!
20,00 Jurnal * Meteo
20,40 Sport
(●) **20,45 Sub acoperire** - s.
21,45 Reflecții rutiere
22,00 Scurt pe doi
23,00 Jurnalul de noapte
(●) **23,15 Suspecții** - suspans, Italia, 2000 (V)
1,00 Nocturna melomanului
2,00 Jurnal. Meteo. Sport - rel.
(●) **2,45 Suspecții** - f. rel.
4,25 Oameni ca noi - rel.

TVR 2

7,00 D-ra Andrea - s. rel.
8,05 Desene animate - rel.
9,20 Arca lui Noe - rel.
9,50 S Club 7 la Miami - s.
10,15 Tată, am încurcat-o! - s. rel.
10,45 Știri
10,50 Stăpânul animalelor - s. rel.
11,40 Microrecital Ștefan Bănică jr. - rel.
12,00 În mijlocul furtunii - s. rel.
12,50 D-ra Andrea - s.
13,45 Tribuna partidelor parlamentare
14,15 Desene animate
15,30 Știri
15,35 Toți, împreună
16,25 Transilvania însolit
17,00 Tată, am încurcat-o! - s.
17,30 Vară pentru 2
19,15 Veni, video, vici!
19,30 Desene animate
20,00 Peleșul și poveștile sale (II)
20,30 Pragul de sus
22,00 Familia Porter - s.
22,30 Știri
22,35 Captiv în viitor - s.
(●) **23,25 O femeie incomodă** - Ultima parte
0,15 Microrecital
0,30 Știri bancare
0,35 TVM. Mesager
1,10 S Club 7 la Miami - s. rel.

PRO TV

7,00 Bună dimineața!
8,00 Știrile Pro TV - Ziarul dimineții tale
9,00 Tânăr și neliniștit - s., rel.
10,00 Mileniul marilor schimbări - s.
10,45 Profiler, psihologia crimei - s. rel.
11,30 Ani de liceu - s.
(●) **12,00 Prieteni pe viață** - f. rel.
(●) **14,15 Acuzată pe nedrept** - f. rel.
16,00 Tânăr și neliniștit - s.
17,00 Știrile Pro TV
17,45 Teo
19,00 Știrile PRO TV
(●) **20,00 Luptă dublă** - acțiune, dramă, SUA, 1995
22,00 Știrile PRO TV
22,30 ROKENO
22,35 Concert Havana Night
0,30 Profiler, psihologia crimei - s.
1,25 PRO TV te ascultă ce vezi
1,30 Dharma și Greg - s.
(●) **2,00 Prototipul bumerang** - acțiune, SUA, 1983

TV ACASĂ

7,15 Știrile de Acasă - rel.
7,55 Căsuța poveștilor - rel.
8,15 Înger sălbatic - rel.
9,15 Îngerașul - rel.
10,00 Căsuța poveștilor - rel.
10,20 Acasă la bunica - rel.
(●) 10,30 De 3 x femeie - rel.
11,30 Betty cea urâtă - rel.
12,30 Dreptul la viață - rel.
13,30 Miracolul iubirii - s.
15,30 Ia-mă acasă - rel.
16,00 Înger sălbatic - s.
16,45 Desene animate
17,00 Terra nostra - s.
17,55 Acasă la bunica
18,05 Dreptul la viață - s.
19,00 Îngerașul - s.
20,00 Știrile de Acasă
(●) 20,40 De 3 x femeie
21,30 Betty cea urâtă - s.
22,30 Terra nostra - rel.
23,30 Știrile de Acasă - rel.
(●) 0,10 De 3 x femeie - rel.
(●) 1,00 Chef de chef - rel.
2,15 Muzica de Acasă, muzica nopții

PRIMA

7,00 Desene animate
8,00 Prima Mix!
13,25 Clip Art
13,30 Creaturi sălbatice - rel.
14,30 Special
15,30 Detectivi de elită - s.
16,30 Malcolm și Eddie - s. rel.
17,00 Will și Grace - s.
17,30 Camera de râs
18,00 Focus
19,00 Vânătoarea comorilor - s.
20,00 Copiii spun lucruri trăsnite
21,00 Impact
22,00 Exotic - doc.
23,00 Focus
23,30 Will și Grace - s. rel.
0,00 Malcolm și Eddie - s. rel.
0,25 Clip Art
0,30 Camera de râs - rel.
1,00 Focus - rel.

ANIMAL PLANET

8,00 O istorie a libelulelor
9,00 Vânătorul de crocodili
9,30 Parcul maimuțelor
10,00 Aventurile vasului „Quest"
11,00 Salvați și salvatori
12,00 Rase de câini
13,00 Vânătorul de crocodili
14,00 Animalele lui Aspinall
14,30 Parcul maimuțelor
15,00 Școala ghizilor
16,00 În ajutorul animalelor sălbatice
16,30 Spectacolul păsărilor
17,00 Câini utilitari
18,00 Îngrijitor la zoo
18,30 Reportaje de la Zoo
19,00 Parcul maimuțelor
19,30 Salvați animalele!
20,00 Medicul veterinar
20,30 Rezervații africane
21,00 Spectacolul animalelor
22,00 Contact extrem
22,30 Aventurile lui O'Shea
23,00 Urgențe veterinare
23,30 Apel de urgență
0,00 Întâlniri subacvatice

ATOMIC TV

7,00 Selector
10,25 Reactor
10,30 Atomic Cafe - rel.
11,00 Atomix - rel.
14,00 Interactiv
15,30 Proaspete și fierbinți
15,55 Reactor
16,00 Metropolis - rel.
17,00 Selector
19,00 Atomix
21,55 Reactor
22,00 Hai-Hui - rel.
22,30 Selector.
23,00 Klub Bizzar - rel.
0,00-7,00 Insomnia

BUDAPESTA 1

6,42 Matinal; 6,45 Viața satului; 7,00 Matinal - desene animate; 9,30 Gimnastică TV; **9,40 Compania aeriană** - s. Australia, 40/1; 10,30 Matinal - magazin; 13,00 Știri; 14,00 Mag. minorității; 14,50 Studio deschis; **15,10 Câinele și îndrăgostiții** - f. Bulgaria, 1983; 16,30 Emisiune pentru elevi; 17,30 Mag. handicapați; 18,00 Mag. antidrog; 18,30 Em. comunit. evreiești; 19,00 Știri; 19,12 Drog stop; **19,25 Poliția nautică** - s.; 20,15 Știrile lumii; 20,30 Știri; **21,05 Cazurile misterioase ale dr. Bradly** - s. Anglia, ep. pilot; 22,40 Elan - em. economică; 23,10 Știri; 23,20 Actual; 23,40 Thema; 23,55 Panorama; **0,25 Lacurile** - s. Anglia;

RTL KLUB

7,30 Calendar; 10,05 Clubul rețetelor; **10,20 Iubiri interzise** - s.; **10,45 Iubiri secrete** - s.; 11,35 Top Shop; 12,30 La prânz; 13,30 Clubul rețetelor; 14,00 Știri; 14,20 Cavalcadă; **14,25 Al doilea sărut** - s.; **14,55 Babylon 5** - s. SF; **15,45 Senora** - s.; **16,30 Terra nostra** - s.; **17,25 Faimoși și bogați** - s.; **18,20 Milagros** - s.; 19,10 Jurnalul vedetelor; 19,30 Știri; 19,55 Focus; **20,25 Între prieteni** - s.; 20,55 Show; 21,45 Comedie SUA, 1994; **23,25 Îngrozitor** - horror, SUA, 1985; 1,05 Știri; 1,20 Focus

DUNA TV

6,30 Matinal; 9,40 Matineu de vară - desene animate; **10,50 Corul de băieți** - s.; 11,20 Muzică - cuvânt; 11,50 În mâinile lui Dumnezeu; 12,50 Știri; 13,20 Ora spiritului; **14,20 Pâine, iubire, fantezie** - comedie, Italia, 1955, cu Vittorio De Sica, Sophia Loren; 16,00 Hipopotamul - doc. Franța; 16,05 Trandafirul deșertului - doc.; **16,30 Elevi la actorie** - s. Israel/Franța; 17,00 Calendar; 19,00 Știri; 19,30 Desene animate; 20,00 Magazin de politică externă; 20,30 Clipe memorabile ale sec. XX- s. Anglia; **21,00 Călăreții vântului** - s. Germania, 13/9; 21,50 Fotografii celebre: 200 km/h; 22,00 Știri; 22,35 Ora spiritului; **23,20 Lupul de prerie** - dramă, SUA, 1974, cu Max Von Sydow; 1,10 Mileniu

VĂ RECOMANDĂM

HBO - 17,00 Întâlnire cu Joe Black - dragoste, SUA, 1998

VĂ RECOMANDĂM

PRO TV, ora 20,00 Luptă dublă - acțiune/dramă

Harly Cordell, o fostă agentă din forțele speciale este nevoită să se retragă dintr-un motiv mai puțin obișnuit. Propriul ei șef și fost iubit, Frank Lydell, a împușcat-o în cap, aproape omorând-o în timpul unei misiuni, pentru că refuzase oferta lui de a se alătura unui grup de mercenari pe care el îl conducea din umbră. Timp de patru ani, Harly l-a urmărit pe Lydell încercând să se răzbune. Acesta și ceilalți membrii ai grupării teroriste, de altfel foști membrii ai unității militare, încearcă să o elimine.

TELE 7 ABC

7,00 Muzică
10,00 La ordinea zilei - rel.
11,00 Muzică
12,00 Telemedicina - rel.
13,00 Muzică
15,00 Documentar
16,00 Domino
17,00 Muzică
18,00 Destinația: Germania - doc.
18,30 As Show
19,25 Telecaricatura zilei
19,30 La ordinea zilei
20,30 Muzică
21,00 Telejurnal
21,45 Viitorul azi - doc.
22,30 În justiție
23,30 Tentații
0,00 Domino - rel.
1,00 Muzică
6,00 Telejurnal - rel.

HBO

8,00 Negociatorul - thriller, SUA, 1998
10,15 Dragă, am micșorat copiii - s.
11,05 Fără limite - biografic, SUA, 1998
13,00 Copilăria lui Francie Brady - dramă, SUA, 1997
14,45 Gemenii - comedie neagră, SUA, 1999
16,25 Beat - dramă, SUA, 2000
17,55 Creaturi fioroase - comedie, SUA, 1997
19,30 Cinema cinema cinema
20,00 Specii 2 - SF, SUA, 1998
21,30 Mânie și onoare - acțiune, SUA, 1992
23,00 O nouă șansă - comedie, SUA, 1997
1,20 Vampirii - horror, SUA, 1998
3,05 Contra cronometru - thriller, SUA, 1999
5,10 Totul despre sex - s.
6,00 K - thriller, SUA, 1997

ANTENA 1-TV ARAD

6,00 Interviul săptămânii - rel.
6,20 Publicitate
6,30 Știri TVA - rel.
7,00 Observator
8,00 'Neața
11,00 Zile din viața noastră - s.
12,00 Elena, viața mea - s.
13,00 Știrile amiezii
13,15 Cascadorii - s.
14,00 Din dragoste - rel.
16,00 Muzică populară
16,30 Publicitate
16,45 Știri TVA
17,20 Maria Emilia - s.
19,00 Observator
19,50 Sport
20,00 Final Voyage - acțiune, SUA, 1999
21,25 Ediția de noapte TVA
21,30 Omul cu o mie de fețe - s.
22,15 Stargate SG-1 - s.
23,00 Observator
23,25 Sport
23,30 Noaptea târziu cu Mircea Badea
1,00 Victimele - polițist, Franța, 1996
3,00 Observator - rel.
4,00 Escandalo - s.

TV INTERSAT

8,25 Deschiderea programului
8,30 Cafeaua de dimineață
9,30 Preciosa - rel.
10,15 Cum să-mi îngrijesc câinele - s.
11,00 Știrile Intersat - rel.
12,00 Niște fete pline de viață - film, rel.
13,30 SOS Coast Guard - s.
14,00 Emisiune în limba maghiară - rel.
15,00 Cum să-mi îngrijesc câinele - s.
16,00 Totul pe față - rel.
18,00 Lumea adâncurilor - s.
18,15 Știrile Intersat
19,00 Preciosa - s.
20,00 Mistere, farmece, miracole - s.
20,30 Răpirea- film
22,00 Frontiera - live
23,30 Știrile Intersat - rel.
(■) 0,15 Erotica
5,00 Închiderea programului

DISCOVERY

10,00 Aventuri la pescuit
10,25 Nebuni pe roți
10,55 Amazonia neîmblânzită
11,50 Tancuri
12,45 Călătorii cu Anna Walkera
13,10 Momente cruciale ale istoriei
13,40 Deschizătorii de drumuri
14,30 Mașini extreme
15,25 În căutarea civilizației dispărute
16,15 Câmpuri de bătălie
17,10 Mari egipteni
18,05 Momente cruciale ale istoriei
18,30 Aventuri la pescuit
19,00 O țară pentru doi
19,30 Meșterul tâmplar
20,00 Portrete din natură
21,00 Călătorii cu Anna Walker: Scoția
21,30 Aventurile lui O'Shea
22,00 Enigma pisicilor de mare
23,00 Veterinari în Africa
0,00 Planeta singuratică
1,00 Curse de Formula 1
2,00 În infern
3,00 Mari egipteni

TV 2

7,00 Matinal; 10,00 Insula viselor; 11,00 Magazin cultural; 11,50 Ofertă directă; 12,50 Matinal; 12,55 Galerie istorică; 13,00 Natura misterioasă; **13,30 Riviera** - s.; **14,05 Fiul lui El Cid** - f. av. Italia, cu Mark Darmon; **15,45 Quantum Leap** - s.; **16,30 Marimar** - s.; **17,00 Mylady** - s.; **17,45 Inimi rănite** - s.; **18,15 Fiorella** - s.; **19,00 Frumoasa din Acapulco** - s.; 19,30 Fapte; 20,00 Gură de copil - em. lui F. Sandor; 20,25 Dinozaurii - doc.; **20,55 Înger sălbatic** - s.; **21,30 Piedone, polițistul** - comed. IT., cu Bud Spencer; 23,30 Darido - Top 10; 23,55 Bună seara, Ungaria!; 23,30 Darido - Top 10; **0,15 Iubire virtuală** - f. SUA, 1998, cu Peter Gallagher

PRO 7

7,50 Taff - magazin; 8,45 Cine-i bossul?; **9,15 Legături de familie** - s.; **9,45 Chaos City** - s.; **10,15 Crossroads** - road-movie, SUA; **12,10 Bundy - s.**; 12,40 Bill Cosby show - s.; **13,05 Grace - s.**; **13,35 Roseanne - s.**; 14,00 Sam; 15,00 Talk-show-uri; 18,00 Taff - magazin; **19,00 Sabrina - s.**; **19,30 Chaos City - s.**; **20,00 Simpsonii - s.**; 20,30 Galileo - mag. de știință; **21,15 Răzbunare** - thriller, SUA, 1990, cu Kevin Costner, Anthony Quinn; **23,25 Ricoșeu** - f. acțiune, SUA, 1991, cu John Lithgow; **1,15 Străzile Berlinului** - s. pol. Germania, 1997

SAT 1

6,30 Matinal cu sport; 10,00 Live Shopping; **11,00 Zona lui Wolf** - s.; 12,00 Talkshow-uri; **17,00 Star Trek** - s.; 18,00 Quiz; 18,30 Știri regionale; 19,00 Quiz show; 19,30 Știri; 20,00 Blitz magazin; 20,40 Quiz; **21,15 Star Trek - s. SF SUA 2000**; 22,15 Răzbunarea e dulce - show; 23,15 Mittermeyer și prietenii - show; 0,15 Harald Schimdt show; 1,15 Știri; **1,35 Frasier** - s.

TV 5

13,30 Jurnal; 14,05 Fax Culture; 15,00 Jurnal; 15,15 Cinema; 17,00 Jurnal; 17,20 Invitatul TV 5; 17,30 Magazin; 18,05 Piramide; 18,30 Întrebări pentru campion; 19,00 Jurnal TV 5; 19,15 Cinema; 20,00 Jurnal Belgia; 22,05 Cinema; 23,00 Jurnal

EUROSPORT

9,30 Tenis; 10,30 Ciclism; 11,30 Yachting magazin; 12,00 Motorsport; 12,30 Motor CM - MP al Cataloniei; 13,00 Magazin olimpic; 13,30 Fotbal magazin; 14,30 Box; 16,00 Tenis - turneu WTA, Estbourne, semifinala în direct; 17,30 Ciclism - turul Cataloniei în direct; 19,00 Auto - Formula 3000 Nürburgring; 20,15 Fotbal - magazin; 21,15 Polo CE Budapesta, semifinală în direct; 22,15 Sumo - Tokio; 0,00 News Report; 0,15 Sport extrem; 1,15 Ciclism - turul Cataloniei; 2,15 News Report.

RADIO ARAD & RADIO CONTACT (99,1 MHz)

6,00 Lupta cu somnul
8,00 Bună dimineața, Arad!
10,00 Tovarășii mei
12,00 Pulsul zilei
13,00 Sony Music Show
14,00 Radiomagazin - Deutsche Welle
15,00 Muzica așa cum vrei
17,00 Întâlnirea de vineri
18,00 Radiomagazin Radio France International
19,00 Ofensiva de seară
20,00 Super Top 10 Arad
21,00 Studio M
22,00 Vineri noaptea nu mi-e somn

RADIO PRO FM (92,1 MHz)

5,00-5,30 BULETIN DE ȘTIRI la fiecare sfert de oră; **5,30-700 PRO FM PÂNĂ LA UNU** cu Ramon Cotizo
7,00-10,00 PRO FM PÂNĂ LA UNU cu Flavius Eșnican; **10,00-13,00 PRO FM PÂNĂ LA UNU** cu Mihai Dobrovolschi
13,00-14,00 13-14 CU ANDREI cu Andrei Gheorghe; **14,00-17,00 POFTIM PRO FM** cu Cătălin Lăpușcă
17,00-19,00 PRO FM E AICI cu Cristi Schnebli
19,00-22,00 281.976 cu Flavius Eșnican
22,00-24,00 LATINO PARTY cu Vali Bărbulescu
0,00-2,00 HOT PARTY MIX cu DJ Mike

RADIO TIMIȘOARA

6,00 Ceasurile dimineții
8,00 Muzică populară cu dedicații
9,00 Cânt din suflet; 10,00 De zece ori România; 11,00 Pop matineu
12,00 Miez de zi la polul vest
13,00 Emisiune în limbile minorităților
16,00 La zi în viața partidelor
16,35 Postmeridian muzical; 17,00 Carusel cultural; 18,00 Actualitatea radio; 18,10 Civilizația umană
19,00 Radiojurnal; 19,15 Piți show
20,50 Călătorie în lumea poveștilor
21,00 Curierul de seară
Știri: 6,00; 7,55; 9,00; 11;00; 12,50; 17,00; 20,00; 21,00; 21,55.
Radio Jurnal: 7,00; 16,00.

RADIO SEBIȘ

6,00 Matinal 21
9,00 Tu alegi!
10,00 Cafeaua de zece
12,00 Secvența 21
14,00 La porțile dorului - muzică populară
15,00 Magazin 21
17,00 Lentila de contact
18,00 La mulți ani! - dedicații muzicale
19,00 Expresul de seară
22,00 Club 21
0,00 92,1 insomnii!

TVR 1

7,00 O vedetă... populară - rel.
7,45 Zorro - s.
8,35 Desene animate
9,25 Inimă de cristal - dramă, SUA, 1985
11,10 La telefon, muzica populară
12,00 Auto Club
12,30 Casa mea
13,00 Frumoasele școlii - s.
13,50 Jurnalul de prânz
14,00 Debut 50 Plus
15,15 Ora G
16,10 Garantat 100%
17,10 Ora planetei
17,30 Teleenciclopedia
18,30 Furtuna secolului - horror, SUA, 1999 - p. II
20,00 Jurnal. Meteo
20,25 România în presa lumii
20,30 Surprize, surprize
22,30 Amy - s.
23,20 Jurnalul de noapte
(●) **23,30 Traversare de noapte** - dramă, Marea Britanie, 1981
1,20 Marele Jazz
2,00 Jurnal
2,30 Garantat 100% - rel.

TVR 2

7,00 D-ra Andrea - s. rel.
7,50 Veni, video, vici! - rel.
8,05 Răscruci
8,35 Călătoriile lui Ics
9,05 On line
9,35 Universul cunoașterii
10,35 Arta apărării
11,05 Wishbone - s.
11,30 În direct - s.
12,00 Desene animate
12,30 Arca lui Ne
13,05 Surprizele științei
14,00 Știri
14,05 Atlas
14,40 Călătorind prin țară
15,310 Bărbați, la cratiță!
16,10 Planeta singuratică
17,00 Vacanță cu Trupa DP2
18,30 Telejurnal TVR 2
18,40 Reporteri speciali - dramă, Italia, 2000 (I)
20,20 Cinematograful, o istorie vie
(●) **21,20 Scurte povestiri cinematografice** - s.
21,50 Supranaturalul
22,40 Știri
22,45 Concert Pete Townsend
(▲) 23,45 Despre viață și sex
0,30 Videoclipuri
0,45 TVM. Mesager
(●) **1,15 Teroare în orașul îngerilor** - f. rel.
2,50 Surprizele științei - rel.

PRO TV

7,00 Desene animate
7,20 Mica sirenă - s.
7,40 Căpitanul Star - ultimul episod
8,00 Micii războinici - s.
8,20 Cavalerii din Tir Na Nog - s.
8,40 Pokemon - d. a.
9,00 Liceul Madison - s.
9,20 Cei mai frumoși ani - s.
10,30 Hyperion Bay - s. ultimul episod
11,00 O familie obișnuită - s.
11,30 Gillette - lumea sportului
11,45 Bucătăria lui Radu
12,15 ProMotor
12,50 Știrile Pro TV
13,00 Nebun după tine - s.
13,30 O mamă și jumătate - s.
14,00 Calificări Formula 1 - Marele Premiu al Europei, live
15,00 Viață în sălbăticie - western, SUA, 1985 (II)
(●) **16,30 Iubire controversată** - dramă romantică, SUA, 1987
18,15 Bilet de vacanță
19,00 Știrile Pro TV
19,30 Șteaua ta norocoasă
(●) **22,00 Câmpul dragostei** - dramă, SUA, 1991
0,00 Rock în Rio 2001 - V
0,45 Clanul Soprano - s.
(▲) **1,30 Nelegiuirea** - thriller, SUA, 1995

TV ACASĂ

7,15 Știrile de Acasă - rel.
8,00 Căsuța poveștilor - rel.
8,15 Înger sălbatic - s. rel.
9,15 Femeia vieții mele - s., rel.
12,30 Dreptul la viață
13,30 Latino party
14,00 Chef de chef
14,30 Dex, mascatul - s.
15,00 Xena, prințesa războinică - s.
16,00 Gemenele - s.
16,30 Soțul și soția - s.
17,00 Doctorul casei
17,30 La casa de vis
18,00 Acasă la... cu Ruxandra Săraru
18,30 Dragoste și putere - s.
19,00 Rețeaua - s.
20,40 Seducție - s.
22,15 Chef de chef - muzică de petrecere
23,15 Hagi se întoarce Acasă: Real Madrid-Galatasaray
1,00 Soțul și soția - s. rel.
1,25 Dragoste și putere - s. rel.
1,50 Acasă la români - rel.

PRIMA

7,00 Desene animate
10,30 Eddie McDowd - s.
11,00 Sport Magazin
14,30 Motor
15,00 Exploziv
15,25 Clip Art
15,30 Detectivi de elită - s.
16,30 Malcolm și Eddie - s.
17,00 Will și Grace - s.
17,30 Camera de râs
18,00 Focus
19,00 Vânătoarea comorilor - s.
20,00 Grădini de piatră - dramă, SUA, 1989
22,00 Exotic - doc.
23,00 Will și Grace - s. rel.
23,30 Malcolm și Eddie - s. rel.
23,55 Clip Art - rel.
0,00 Camera de râs
0,30 Confesiuni erotice - erotic, SUA

ANIMAL PLANET

8,00 Povestiri cu delfini
9,00 Chemarea străbunilor
10,30 Lassie
11,00 Noi rezervații naturale
12,00 Familii din lumea animalelor
13,00 Vânătorul de crocodili
14,00 Parcul maimuțelor
15,00 Vânătorul de crocodili
16,00 Săptămâna crocodililor
17,00 Vânătorul de crocodili
18,30 Salvați și salvatori
20,00 Școala ghizilor africani
20,30 Îngrijitor la grădina zoologică
21,00 Aventurile lui O'Shea
21,30 Veterinari în Africa
22,00 Echipa de intervenție
22,30 Aeroportul animalelor
23,00 Detectivi de animale
23,30 Apel de urgență
0,00 Școala ghizilor africani
0,30 Îngrijitor la grădina zoologică - rel.
1,00 Aventurile lui O'Shea - rel.
1,30 Acvanauții

ATOMIC TV

7,00 Selector
10,30 Romanian Top 100
12,30 File de poveste
13,00 Selector
14,00 K Lumea
16,00 Selector
18,30 Atomix
21,30 Febra - party music
22,30 Vibrații
23,30 Klub Bizzar
0,30 Selector
1,30 - 7,00 Insomnia

BUDAPESTA 1

7,30 Lumea satului; 7,45 Matinal; 8,40 Desene animate; 9,25 Religie; 9,35 Zanzibar - emisiune pentru tineri; 11,00 Unde? Ce?; 11,25 Fum de aur - mesajul trecutului; 13,00 Știri; 13,05 Bravo TV; 14,00 Auto Formula 1 - MP al Europei; 15,35 Secolul nostru; 16,00 Fabrici maghiare în epoca mileniului - doc. 6/5; 16,25 Jani merge acasă - reportaje; 17,00 Polo pe apă CE, Budapesta; 18.10 Telesport - fotbal; 20,30 Știri; 21,05 Loto show; 21,30 Satelit - cabaret; 22,25 Telesport - Polo CE gală; **22,45 Necrescuții - dramă Anglia; 0,30 Ucigașul și copilul - f. Germania**

RTL KLUB

7,30 Matinal; 8,00 Clubul copiilor; 10,45 Desene animate Disney; **11,45 Primul sărut - s. Franța; 12,25 Helene și băieții** - s.; **12,55 Hatos fogat** - s.; 13,25 Auto Mania; 14,00 Știri; **14,10 Crusade** - s. av. SUA; **15,00 Străinii** - s. av. SUA **15,50 America sălbatică - f. av. SUA, 1988**, cu Paul Newman; **17,45 Kung Fu** - s.; **18,35 Claunul** - s. acțiune, Germania; 19,30 Știri; 19,50 Focus plus; **20,20 Tipii** - s.; **20,50 Dennis - comed. SUA**; 21,25 Șaptele săptămânal; 21,55 Box - p. 1; **22,10 Trei bărbați și un bebeluș** - comedie, SUA

DUNA TV

6,30 Matinal; 8,05 Emisiune pentru copii; 8,25 Ecouri tăcute - s. 6/6; 8,40 2001 - Odiseea tinerilor - s.; **9,05 Orășelul** - s.; 10,15 Aula - jurnal tineri; 10,50 Magazin științific; 11,55 Epediție - Sonde de adâncime - s.; 12,50 Știri; 13,10 Buchet de melodii; 13,25 În mâinile Domnului - Albania; 14,25 2 secunde înainte de miezul nopții - doc.; 16,00 Pisici - doc. 5/1; **16,35 Leonardo - s. Italia 5/2**; 17,30 Sculptori și statui - 7/1; 18,00 Calendar - magazin; 19,00 Știri; 19,30 Marioente; **20,00 Mizerabilii** - f. Franța 2/2; **21,30 Kyokushin karate** CM; **23,35 Farmecul discret al burgheziei** - f. Spania-Franța; **1,35 Zsötem - dramă Ungaria**

VĂ RECOMANDĂM

ANTENA 1 - TV ARAD - 22,00 Despre noaptea trecută - comedie romantică, SUA, 1986

VĂ RECOMANDĂM

HBO, ora 20,00 - Totul despre mama mea - dramă Spania

Nevoită să-și crească singură fiul, Esteban, încă din primele momente de după naștere, pentru Manuela acesta reprezintă centrul universului său. Într-o seară, mama și fiul merg să vadă un spectacol dar, la ieșire, în timp ce Esteban încerca să ia un autograf de la vedeta Humà Rojo, o mașină îl accidentează mortal. Durerea Manuelei nu cunoaște margini, lumea prăbușindu-se în jurul ei. Singurul gând care o ține în viață este să îndeplinească ultima dorință a lui Esteban, aceea de a-l găsi pe cel care-i este tată.

TELE 7 ABC

7,00 Muzică
9,59 Telecaricatura zilei
10,00 La ordinea zilei - rel.
11,00 Muzică
12,00 Manager XXI - rel.
12,30 Jurnal de prânz
12,40 Manager XXI
13,30 Lumea misterelor - rel.
14,30 24 din 24 - rel.
15,00 Muzică
18,00 Germania astăzi - doc.
18,30 As show
19,29 Telecaricatura zilei
19,30 La ordinea zilei
20,30 Muzică
21,00 Telejurnal
21,45 Germania în direct - doc.
22,30 Reporter Tele 7
23,30 Muzică
6,30 Telejurnal - rel.

HBO

8,00 Peripețiile lui Margaret - comedie, SUA, 1998
9,30 Infanteria stelară - SF, SUA, 1998
11,40 K - thriller, SUA, 1997
13,55 Fotografia magică - dramă, SUA, 1997
15,40 Cinema cinema cinema
16,05 În amurg - dramă, SUA, 1997
18,00 Visul unei nopți de vară - dragoste, SUA, 1999
20,00 Vacanță în Jamaica - dragoste, SUA, 1998
22,00 Nașu' la psihiatru - comedie, SUA, 1999
23,40 Mânie și onoare - acțiune, SUA, 1992
1,00 Câteodată, ei se reîntorc - horror, SUA, 1996

ANTENA 1 - TV ARAD

6,00 Hoinar prin țară - rel.
6,20 Publicitate, promo, revista presei
6,30 Știri TVA - rel.
7,00 Observator
8,00 'Neața
11,00 Zile din viața noastră - s.
12,00 Elena, viața mea - s.
13,00 Știrile amiezii
(●) **13,15 Misiune sub acoperire** - s.
(●) **14,00 Misterele gheții** - acțiune, SUA
16,00 Reportajul săptămânii
16,30 Publicitate, Promo
16,45 Știri TVA
17,20 Maria Emilia - s.
19,00 Observator
19,50 Sport
20,00 Trei prieteni- comedie/western, SUA, 1990
21,55 Ediția de noapte TVA
22,00 Marius Tucă show
23,00 Observator
23,25 Sport
23,30 Noaptea târziu cu Mircea Badea
0,30 Intrigi în Paradis - s.
1,30 Observator - rel.
2,30 Scandalul - s.
3,30 Cosas del Amor - s.
4,30 Noaptea târziu... - rel.

TV INTERSAT

8,25 Deschiderea programului
8,30 Cafeaua de dimineață
9,30 Preciosa - s. rel.
10,15 Neon Rider - s. rel.
11,00 Știrile Intersat - rel.
12,00 Îngrijirea trandafirilor - film, rel.
13,30 Știrile Intersat
14,00 Cavaleri șii războinici - s.
15,00 Emisiune în limba germană - rel.
15,30 Lumea animalelor sălbatice - s.
16,00 Cum să-mi îngrijesc câinele - s.
17,00 Mămica, detectiv particular - s.
17,30 Comorile lumii
17,45 O altfel de lume - rel.
18,15 Știrile Intersat
19,00 Preciosa - s.
20,00 Labirint
21,00 Când inima așteaptă - s.
21,30 Casa de nebuni - s.
22,00 Știrile Intersat
(▲) **22,30 Poarta iadului** - f.
(■) 0,00 Erotica
5,00 Închiderea programului

DISCOVERY

10,00 Aventuri la pescuit cu Rex Hunt
10,25 Nick și elefanții fără fildeși
10,55 Ghidul animalelor
11,50 Acoliții lui Hitler
12,45 Călătorii cu Anna Walker
13,10 Momente cruciale ale istoriei
13,40 Joc în spațiu
14,30 Succes, John Glenn!
15,25 Cutia neagră
16,15 Mașini extreme
17,10 Secretele incașilor
18,05 Momente cruciale ale istoriei
18,30 Aventuri la pescuit
19,00 Kingsbury Square
19,30 O țară pentru doi: Spania
20,00 Secretele adâncurilor
21,00 Călătorii cu Anna Walker
21,30 Confesiunile unui... vehicul 4x4
22,00 Operațiuni de salvare
23,00 Teste de stres
0,00 Enigma mumiilor din deșert
1,00 Aripi
2,00 Forțe speciale: SEALS
3,00 Secretele incașilor

TV 2

7,00 Ediție matinală; **10,00 Milady** - s., Argentina; **10,25 Quantum Leap** - s.; 11,10 Ajută-te singur! 11,40 Ofertă directă; 12,40 Galerie istorică; 12,45 Galerie istorică - magazin; **13,20 Riviera** - s.; **13,50 Bruno și Benny** - s.; **14,20 Luptă între bărbați și femei** - comed., SUA, 1972 cu Jack Lemmon; **16,05 Marimar** - s.; **16,30 Baywatch** - s.; **17,20 Inimi rănite** - s.; **17,50 Fiorella** - s.; **18,40 Frumoasa din Acapulco** - s.; 19,30 Fapte; 20,00 Multimilionar - concurs TV; **20,50 Înger sălbatic** - s.; 21,20 Poembomba - cabaret; **22,00 Addams Family** - comed. SUA, 1993, cu Anjelica Huston; 23,50 Bună seara, Ungaria; **0,10 La limita imposibilului** - s.; **1,05 Inamici jurați** - s. polițist, SUA, cu Robert Redford, River Phoenix

PRO 7

7,00 Sam; 7,50 Taff; **8,50 Cine-i șeful?** - s.; **9,20 Legături de familie** - s.; **9,50 Chaos City** - s.; **10,20 House Party 2** - comedie, SUA, 1991; **12,10 Fam. Bundy** - s.; 12,35 Bill Cosby Show; **13,05 Grace** - s.; **13,35 Roseanne** - s.; 14,00 Sam; 15,00 Talk-show-uri; 18,00 Taff magazin; **19,00 Sabrina** - s.; **19,30 Chaos City** - s.; **20,00 Simpsonii** - s.; 20,30 Galileo magazin; 20,55 Știri; **21,15 Buffy, spaima vampirilor** - s.; **22,15 Vrăjită** - s. mistery, SUA; 23,15 TV Total; 0,15 Mega clinica Chanté Berlin; **1,00 Veronica 2030** - erotic, SUA, 1998

SAT 1

6,30 Matinal; 10,00 Shopping; **11,00 Zona lui Wolf** - s.; 12,00 Talkshow-uri; **17,00 Star Trek** - s.; 18,00 Quiz; 18,30 Știri; 19,00 Quiz Show; 19,30 Știri RTL; 20,00 Blitz magazin; 20,40 Quiz Show; **21,15 Comisarul Rex** - s. polițist, Germania; **22,15 Orice, în afara morții** - s. polițist, Germania, 1994; 0,15 Harald Schmidt show; 1,15 Știri; **1,35 Frasier** - s.

TV 5

15,00 Jurnal; 17,00 Jurnal; 17,20 Invitat TV 5; 17,30 Itinerariul unui gurmand; 18,05 Piramide; 18,30 Întrebări pentru un campion; 19,00 Jurnal TV 5; 21,00 Jurnal Elveția; 21,30 Jurnal France 2; 22,05 Magazin RTBF; **23,15 Soțul ambasadoarei** - s.

EUROSPORT

9,30 Ciclism - turul Cataluniei; 10,30 Motocros CM; 11,30 Fotbal fem. CE: Norvegia-Franța; 13,00 Atletism-Bremen; 14,00 Magazin olimpic; 14,30 Ciclism montan CM, Vars/F; 15,00 Echitație - Cupa Națiunilor, Aachen; 16,00 Box; 18,00 Fotbal feminin CE: Suedia-Anglia, în direct; 20,00 Ciclism - turul Cataloniei; 21,30 Auto - Formula 3000 Nürburgring; 22,00 Fotbal feminin: Germania-Rusia; 0,00 News Report; 0,15 Golf - New York; 1,15 Ciclism - Catalunia; 2,15 News Report.

PYROSTOP
ARAD, Str. Banu Mărăcine nr. 1
Tel/Fax:233281; 094-525048
Vă oferă:
■ Sisteme de alarmă antiefracție și antiincendii
■ Sisteme de televiziune circuit închis
■ Sisteme de control acces
■ Sisteme de interfonie pentru locuințe și birouri
■ Geamuri TERMOPAN
■ Mobilier din sticlă colorată
■ Sticlă ornamentală realizată la comandă (C.A.)
Monitorizarea sistemelor de alarmă prin dispeceratele ARCONS SECURITY și POMPIERII MILITARI

S.C. TEPRO VEST HOLDING S.A.
VINDE:
▸Țevi instalații(negre și zincate) 1/2-4D
▸Toată gama de produse laminate ▸Oțel rotund
▸Bare trase - pătrate - hexagon
▸Plasă sârmă, tablă și electrozi
▸Oțel beton D6-25 ▸PC 52 D8-32
▸Ciment ▸Var ▸BCA ▸Cuie și plasă rabiț
▸Plasă sudată 4, 5, 6. (C.A.)
TRANSPORTĂM MARFĂ 10-20 T
Vindem BCA și ciment la preț de furnizor + transport.
ARAD str. Câmpurilor nr. 3 tel. 057-289 924

TVR 1

7,00 Telematinal
9,00 Tezaur folcloric - rel.
10,00 Pasiuni - s. rel.
10,45 TVR Cluj
11,50 TVR Iași
12,55 TVR Timișoara
14,00 Jurnalul de prânz
14,15 Infomania
14,30 Oameni ca noi
15,00 Orice e posibil - s.
16,00 Panorama
17,30 Avanpremieră Știri
17,35 Vino să vezi!
18,15 Pasiuni - s.
19,00 Piața și banii
19,50 Familia ...Corect!
20,00 Jurnal * Meteo
20,40 Sport
(●) 20,45 Baywatch Hawaii - s.
21,45 Recurs la morală
22,45 Amprente
23,00 Jurnalul de noapte
(●) 23,15 Dorința tatălui - dramă, SUA, 1998
0,55 Bucuriile muzicii
2,00 Jurnal. Meteo. Sport - rel.
(●) 2,45 Dorința tatălui - f. rel.
4,20 Puncte cardinale - rel.
4,50 Recurs la morală - rel.

TVR 2

7,00 D-ra Andrea - s. rel.
7,50 Veni, video, vici!- rel.
8,05 Desene animate - rel.
8,35 Toți împreună
9,35 Video-clipuri
9,50 S Club 7 la Miami - s.
10,15 Tată, am încurcat-o! - s. rel.
10,45 Știri
10,50 Stăpânul animalelor - s. rel.
11,35 Din goana trenului - rel.
12,00 În mijlocul furtunii - s. rel.
12,50 D-ra Andrea - s.
13,45 Cronici votive - rel.
14,15 Desene animate
15,30 Știri
15,35 Toți, împreună
16,25 Afaceri la cheie
17,00 Tată, am încurcat-o! - s.
17,30 Vara pentru 2. Invitată: trupa Candy
19,15 Veni, video, vici!
19,30 Desene animate
20,05 În mijlocul furtunii - s.
(●) 20,50 Nimfa plebee - dramă, Italia, 1996
22,40 Știri
22,45 Stăpânul animalelor - s.
23,30 Mit și istorie
0,05 Microrecital Ștefan Bănică jr.
0,30 TVM. Mesager

PRO TV

7,00 Bună dimineața!
8,00 Știrile Pro TV - Ziarul dimineții tale
9,00 Tânăr și neliniștit - s. rel.
10,00 Mileniul marilor schimbări - s.
11,00 Profiler, psihologia crimei - s. rel.
12,00 Ani de liceu - s. primul episod
(●) 12,30 Complot la nivel înalt - thriller, SUA, 1975
14,15 Salvatorii timpului - s.
15,10 Spitalul de urgență - s. rel.
16,00 Tânăr și neliniștit - s.
17,00 Știrile Pro TV
17,35 Vremea
17,45 Teo. Talk show
19,00 Știrile Pro TV
(●) 20,00 Acuzată pe nedrept - thriller, SUA, 1995
22,00 Știrile Pro Tv
22,30 ROKENO
(●) 22,35 Prieteni pe viață - dramă, SUA, 1991
0,30 Profiler, psihologia crimei - s.
1,25 Pro TV te ascultă ce vezi

TV ACASĂ

7,15 Știrile de Acasă - rel.
7,55 Căsuța poveștilor - rel.
8,15 Înger sălbatic - s. rel.
9,15 Îngerașul - s. rel.
10,00 Căsuța poveștilor - rel.
10,20 Acasă la bunica - rel.
(●) 10,30 De 3 x femeie - rel.
11,30 Betty cea urâtă - s. rel.
12,30 Dreptul la viață - s. rel.
13,30 Miracolul iubirii - s.
15,30 La casa de vis - rel.
16,00 Înger sălbatic - s.
16,45 Desene animate
17,00 Terra nostra - s.
17,55 Acasă la bunica
18,05 Dreptul la viață - s.
19,00 Îngerașul - s.
20,00 Știrile de Acasă
(●) 20,40 De 3 x femeie
21,30 Betty cea urâtă - s.
22,30 Terra nostra - s. rel.
23,30 Știrile de Acasă - rel.
(●) 0,10 De 3 x femeie - rel.
1,15 Muzica de Acasă, muzica nopții

PRIMA

7,00 Desene animate
8,00 Prima Mix!
13,25 Clip Art
13,30 Cinemagia - rel.
14,00 Romania@large - rel.
14,30 Special - documentar
15,30 Detectivi de elită - s.
16,30 Malcolm și Eddie - s.
17,00 Will și Grace - s.
17,30 Camera de râs
18,00 Focus
19,00 Vânătoarea comorilor - s.
20,00 Uite cine vorbește acum - comedie, SUA, 1993
22,00 Exotic - doc.
23,00 Focus
23,30 Will și Grace - s. rel.
0,00 Malcolm și Eddie - s, rel.
0,25 Clip Art
0,30 Camera de râs - rel.
1,00 Focus - rel.

ANIMAL PLANET

8,00 Maimuțele sfinte din Rajasthan
9,00 Vânătorul de crocodili
9,30 Parcul maimuțelor
10,00 Școala ghizilor
10,30 Ilustrate din natură
11,00 Salvați și salvatori
12,00 Câini utilitari
13,00 Aventurile vasului Quest
14,00 Salvați și salvatori
14,30 Medicul veterinar
15,00 Salvați animalele!
15,30 Urgențe veterinare
16,00 Povestiri de la Zoo
16,30 Spitalul veterinar de urgență
17,00 Rase de câini
18,00 Îngrijitor la zoo
18,30 Reportaje de la Zoo
19,00 Parcul maimuțelor
19,30 Salvați animalele!
20,00 Tehnici de vârf în medicina veterinară
20,30 Urgențe veterinare
21,00 Refugiul pentru animale Battersea
22,00 Vânătorul de crocodili
23,00 Urgențe veterinare
23,30 Facultatea de Medicină Veterinară
0,00 Câinii sălbatici
1,00 Vânătorul de crocodili

ATOMIC TV

7,00 Selector
10,25 Reactor - rel.
10,30 Selector - muzică pe bandă rulantă
11,00 Atomix - rel.
14,00 Interactiv
15,30 Proaspete și fierbinți
15,55 Reactor - știrile zilei
16,00 Rockada - rel.
17,00 Selector
19,00 Atomix
21,55 Reactor - știrile zilei
22,00 Atomic Café
22,30 Selector
23,00 Metropolis
0,00 - 7,00 Insomnia

BUDAPESTA 1

6,42 Matinal; 6,45 Lumea satului; 7,00 Matinal; 9,30 Gimnastică TV; **9,40 Compania aeriană** - s. Australia; 10,30 Matinal; 13,00 Știri; 13,10 Jurnale regionale; 14,00 Magazinul minorităților; **15,05 Călăreț diabolic** - f. istoric, Ungaria, 1943; 16,30 Strada școlii; 17,30 Credințe, astăzi; 18,00 Mag. pescarilor; 18,30 Ungaria alternativă; 19,00 Știri; 19,12 Drog stop; **19,25 Poliția nautică** - s.; 20,00 Drog stop; 20,15 Jurnal internațional; 20,30 Știri; 21,05 Show juridic; **21,35 Numele meu e Joe** - f. Anglia-Germania, 1998; Gol.; 23,20 Știri; 23,30 Actual; 23,50 Tema; 0,05 Arată-mi un om bun - doc.;

RTL KLUB

7,30 Matinal; 10,05 Clubul rețetelor; **10,20 Iubire interzisă** - s.; **10,45 Secrete și iubiri** - s.; 11,35 Top Shop; 12,30 La prânz; 13,30 Clubul rețetelor; 14,00 Știri; 14,20 Cavalcadă; **14,25 Al doilea sărut** - s.; **14,55 Babylon 5** - s. SF. SUA; **15,45 Senora** - s. Mexic; **16,30 Terra Nostra** - s.; **17,25 Celebri și bogați** - s.; **18,20 Milagros** - s.; 19,10 Întâlniri - jurnalul vedetelor; 19,30 Știri; 19,55 Focus; **20,25 Între prieteni** - s.; **20,55 Nume de cod: Puma** - s. acț. Germania; **21,45 Justiție blondă** - f. acț. SUA, cu Cynthia Rothrock; **23,25 Furtuna secolului** - s.; 0,15 Știri; 0,30 Internet

DUNA TV

6,30 Dimineața; 9,40 Matineu de vară: Instrumentul preferat; Cârtița și medicamentul; **10,20 Aventurile lui Winetou - Ghearele condorului** - f. av. Iug.-Germ., 1964 cu Pierre Brice; 11,50 Cercul fermierilor; 12,20 Casa dansului; 12,50 Știri; 13,00 Știri economice; 13,20 Ura! Am găsit!; 13,50 Cercul elevilor; 14,20 Meșteșuguri; 14,35 Limba maghiară; 14,50 Talkshow; **15,35 Odiseea galactică** - s. Jap.; **16,35 Elevi la actorie** - s.; 17,00 Calendar - magazin; 19,00 Știri, sport; 19,30 Desene animate; **20,00 Havanna, iubirea mea** - comed. Germ.-Cuba, 1999; 21,20 Răpitorii microcosmosului - doc.; 22,00 Știri; 22,35 Ora spiritului; 23,35 Klub dunatv, hu; **0,05 Krystof Kieslowski** - doc.;

VĂ RECOMANDĂM

PRO TV - 20,00
Acuzată pe nedrept - thriller, SUA, 1995

VĂ RECOMANDĂM

HBO, ora 20,00
Vacanță în Jamaica - comedie

Agentă la bursa din San Francisco, Stella, o femeie în jur de 40 de ani, s-a ales, în urma divorțului, cu o frumoasă reședință în provincie și fiul de 11 ani, Quincy. Cum puștiul dorește să-și vadă tatăl, Stella este nevoită să programeze o vacanță în Jamaica și, pentru a fi sigură că nu se plictisește prea tare, o ia în călătorie și pe Delilah, cea mai bună prietenă a sa. Iată, însă, că în Jamaica, Stella întâlnește un fermecător bărbat, pe nume Winston Shakespeare, care întrunește toate calitățile pe care femeia și le-a dorit vreodată la vreun reprezentant al sexului masculin. Dar, există și o „mică" problemă: Winston are doar jumătate din anii săi...

TELE 7 ABC

8,00 Muzică
10,00 La ordinea zilei - rel.
11,00 Muzică
12,00 Domino - rel.
13,00 Muzică
15,00 Documentar
16,00 Lumea misterelor
17,00 Club ABC
18,00 Germania astăzi - doc.
19,00 Muzică
20,00 As Show
21,00 Telejurnal
21,30 Muzică
22,00 Îți mai aduci aminte Doamnă?
22,45 Telesport
0,30 Lumea misterelor - rel.
1,00 Muzică
6,30 Telejurnal - rel.
7,00 Muzică

HBO

8,15 Revanșa - polițist, SUA, 1978
10,00 Las' pe Beaver! - comedie, SUA, 1997
11,30 Trei frați păguboși - comedie, Franța, 1995
13,20 Condamnat - dramă, SUA, 1997
15,05 Soldatul universal: Întoarcerea - acțiune, SUA, 1999
16,30 Totul despre sex - s.
16,55 Teoria dragostei - comedie, SUA, 1999
18,25 Detectiv de voie, de nevoie - comedie, SUA, 1999
20,00 Totul despre mama mea - dramă, Spania, 1999
21,45 Pacificatorul - acțiune, SUA, 1997
23,45 Fotografia magică - dramă, SUA, 1997
1,25 Spawn - s.
1,50 Trixie - dramă, SUA, 2000
4,15 Câteodată, ei se reîntorc - horror, SUA, 1996
6,00 Beowulf - aventuri, SUA, 1999
7,40 Să ningă din nou! - dragoste, SUA, 1999

ANTENA 1–TV ARAD

7,00 Mari regizori - Arthur Hiller - doc. SUA
8,00 Păstorul cel bun
8,30 Un nou început
9,00 Lumea mare a celor mici
9,30 Știri TVA
10,00 Casa de piatră
10,30 Roata de rezervă
11,00 Amintirile unui pelerin - doc.
11,30 Cum a fost la război, tăticule? - comed. SUA, 1966
13,30 Pe aripile filmului
14,00 Totul va fi bine
16,00 Orient Expres
(●) 18,00 Sheena - s.
19,00 Observator
19,50 Sport
20,00 Academia vedetelor
(●) 22,00 Despre noaptea trecută - comedie romantică, SUA, 1986
(■) 0,00 Ultima femeie - dramă erotică, Franța/Italia
1,30 Observator
(●) 2,15 Sheena - rel.
3,00 Totul va fi bine-rel.
5,00 Roata de rezervă
5,30 Casă de piatră
6,00 Fir întins
6,30 Amintirile unui pelerin

TV INTERSAT

8,55 Deschiderea programului
9,00 Puștiul mafiei - film
10,30 Desene animate
11,00 Știrile Intersat - rel.
12,00 Campionul ucigaș - film
13,30 Știrile Intersat
14,00 Cum să-mi îngrijesc câinele - s.
14,45 Frontiera - live
16,15 Neon Rider - s.
17,15 Deșertul vorbește - s.
17,45 Mămica detectiv particular - s.
18,15 Știrile Intersat
19,00 Casa de nebuni - s.
19,30 Muzică populară
20,00 Show cu ecou
22,00 Știrile Intersat - direct
22,00 Henry și Verlin - film
(■) 0,00 Erotica
5,00 Închiderea programului

DISCOVERY

10,00 Aventuri la pescuit
10,25 Aventurile lui O'Shea
10,55 Portrete din natură
11,50 Jurassica
12,45 Călătorii cu Anna Walker
13,10 Momente cruciale ale istorieimis
13,40 Războiul lui Stalin cu Germania
14,30 Enigma pisicilor de mare
15,25 Era clonării
16,15 Experimente periculoase
17,10 Veterinari în Africa
18,05 Planeta singuratică
19,00 Kingsbury Square
19,30 Grădinărit
20,00 Top Secret: N.S.A.
21,00 Construcții din fiare vechi
22,00 Teste de stres
23,00 Secolul oamenilor
0,00 În căutarea civilizației dispărute
1,00 Dosarele FBI
2,00 Medici detectivi
3,00 Câmpuri de bătălie

TV 2

7,00 Rădăcini; 7,30 Biblia pentru copii; 8,00 Matineu, desene animate; 10,00 Desene animate; **12,00 Mowgli, fiul junglei** - s.; **12,25 Tinerii - s.**; **12,50 Prieteni buni** - s. distractiv; 13,20 Lumea sălbatică - doc.; **14,05 Hercules - s.**; **14,50 Aventurile lui Sindbad - s.**; **15,35 Aventurile lui Hercules - s.**; **16,00 Născut liber - s. av.**; **16,45 Charlie, maimuță în familie - s.**; **17,40 Comoara din Marea Sudului - s. av.**; **18,40 Tarzan - s. SUA, 1996**, cu Joe Lara; 19,30 Fapte; **20,00 Lucky Luke - comed. Italia, cu Terence Hill**; **22,40 Eroare fatală - f. acț. SUA, 1994**; **0,25 La limita imposibilului - s.**; **1,15 Hotel „Plăcere" - erotic f. SUA**

PRO 7

7,55 Baldy Man - s.; 8,35 Desene animate; **12,40 Omul nopții - s. acțiune SUA**; **13,30 Piele de găină - s.**; **13,35 Club 7 în L. A. - s.**; **14,20 Familia Bundy - s.**; **15,20 Dharma și Greg - s.**; **15,45 Prieteni - s.**; **16,15 Simpsonii - s.**; **16,40 Sabina - s.**; **17,10 Dawson's Creek - s.**; **18,05 Roswell - s. SF SUA**; 19,00 Povești de dragoste - show; 20,00 Talk, talk, talk; 20,30 Max - magazin; **21,15 Furtună albă - f. avent. SUA, 1996**, cu Jeff Bridges; **23,50 American Fighter 2**, - acț. SUA, cu Michael Dudikoff; **1,30 O armă perfectă** - f. acț. SUA, 1991 cu John Dye

SAT 1

7,25 Blitz; 8,00 Desene animate; **14,30 Alf** - s.; **15,00 Enterprise** - s. SF; **16,00 Star Trek** - s. S. F.; **17,00 Bay-watch** - s.; 18,00 Adevărat! - show; 18,30 Știri; 19,00 Bodo Bach show; **19,30 J. A. G.** - s. acț. SUA; 20,30 **C. O. P. S.** - Best of TV; **21,15 Asterix cucerește Roma** - f. d.a. Fr., 1975; 23,00 Show-ul săptămânii; **0,30 Remo - neînarmat și periculos** - acț. SUA, 1985 cu Fred Ward

TV 5

15,00 Jurnal TV 5; 15,15 Magazin cultural; 16,30 Reportaj Arte; 17,00 Jurnal; 17,15 Invitat TV 5; 17,30 Sport Africa; 18,05 Piramide; 18,30 Întrebări pentru un campion; 19,00 Jurnal; 19,15 Rădăcini și aripi; 20,30 Magazin; 21,00 Jurnal Belgia; 21,30 Jurnal Franța

EUROSPORT

9,30 Sport extrem; 10,30 Echitație - Cupa Națiunilor, Lisabona; 11,30 Volei pe plajă - World Tour 2001; 12,00 Triatlon - CE Karlsbad în direct; 14,30 Tenis - turneu WTA Eastbourne, semifinală în direct; 15,30 Motorsport - Formula 3000, Nürburgring în direct; 17,00 Moto superbike Misano/IT în direct; 18,00 Ciclism - turul Catalonici în direct; 20,00 Știri; 20,15 Atletism - Cupa Europei, Bremen ziua 1; 22,00 Fotbal femei CE: Germania - Suedia; 0,00 News Report; 0,15 Tenis - WTA; Olanda

VĂ RECOMANDĂM

HBO - 21,45
Pacificatorul - acțiune, SUA, 1997

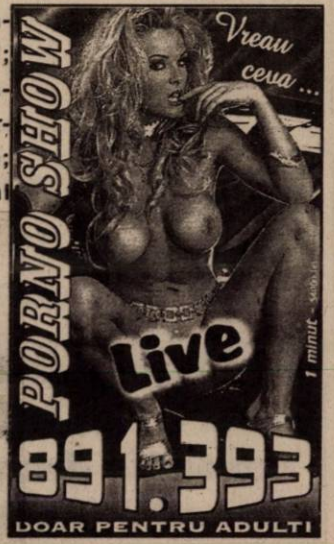

TVR 1

7,00 Ceasul deșteptător
8,00 Universul credinței
9,00 Desene animate
9,30 Kiki Riki Miki
10,30 Viața satului
12,05 Tezaur folcloric
13,05 De luni până duminică
13,50 Jurnalul de prânz
14,00 Desene animate
14,50 Acțiune, motor - s.
15,20 O altă realitate - s.
17,20 Fotbal: Meci de baraj pentru calificarea în Divizia A, retur
20,00 Jurnal. Meteo
20,25 Agenda europeană
(●) **20,30 Steaua Nordului** - aventuri, SUA, 1996
22,05 Știrile de sâmbăta asta
22,35 Fotbal Show
23,30 Jurnalul de noapte
2,00 Jurnal - rel.
(●) **2,30 Traversare de noapte** - f. rel.
4,20 Debut 50 Plus - rel.
5,35 Superdans
5,55 Tezaur folcloric - rel.

TVR 2

7,00 Planeta singuratică - rel.
7,50 În direct - rel.
8,00 Desene animate
8,25 Tradiții
9,00 Medalion de interpret
9,30 Ferma
10,30 Cronici votive
11,05 Wishbone - s.
11,30 În direct - s.
12,00 Desene animate
12,30 Atenție la neatenție! - s.
13,30 Spectacolul lumii
14,00 Știri
14,05 Paradisul de lângă noi
14,40 Festival AOI
15,30 Cea mai bună muzică de film
16,15 Circul chinezesc
16,45 Călătoria lui Allen Strange - s.
17,35 O altă dimensiune
18,30 Telejurnal TVR 2
18,40 Mike Hammer, detectiv particular - s.
19,30 Călăul - thriller, Italia, 1969
(●) **21,05 Doamna Arris pleacă la Paris** - dramă, SUA, 1992
22,45 Știri
(●) **22,50 Eroul de la miezul nopții** - acțiune, SUA, 1989
0,15 Din goana trenului
0,40 TVM. Mesager

PRO TV

7,00 Regele Arthur - s.
7,20 Mica sirenă - s.
7,40 Beast Wars - s.
8,00 Omul de fier - s.
8,20 Conor viteazul - s.
9,00 Micii războinici - s.
9,30 Pokemon - d. a.
10,00 Cavalerii din Tir Na Nog - s.
10,30 Liceul Madison - s.
11,00 Războiul Rece - doc.
12,00 Profeții despre trecut
12,50 Știrile Pro TV
13,00 Nebun după tine - s.
13,30 O mamă și jumătate - s.
14,00 Buffy, spaima vampirilor - s.
15,00 Formula 1 - Marele Premiul al Europei, live
17,00 Melrose Place - s.
18,15 Bilet de vacanță
19,00 Știrile Pro TV
19,30 Dădaca - s.
(●) **20,00 Aventură de-o noapte** - dramă, SUA, 1997
22,00 Marcă înregistrată
22,30 Răzbunare fără limite - s.
23,15 Bani murdari - thriller, SUA, 1988
1,00 Buffy, spaima vampirilor - rel.
2,00 Nebun după tine - rel.

TV ACASĂ

7,30 Xena, prințesa războinică - rel.
8,15 Gemenele - rel.
8,45 Căsuța poveștilor - rel.
9,15 Femeia vieții mele - rel.
12,30 Dragoste și putere - rel.
13,00 Rețeaua - rel.
14,30 Desene animate
15,00 Xena, prințesa războinică - s.
16,00 Gemenele - s.
16,30 Soțul și soția - s.
17,00 Acasă la români
18,00 Ia-mă acasă!
18,30 Dragoste și putere - s.
19,00 Femei înșelate - s.
(●) **20,30 Sexul slab** - f. SUA, 1964
22,30 Acasă la români - rel.
23,30 Soțul și soția - rel.
23,55 Dragoste și putere - rel.
0,35 Muzica de Acasă

PRIMA

7,00 Desene animate
10,30 Tradiții
11,00 Romania@large
11,30 Cinemagia
12,00 Stil - rel.
13,00 Dependent de muncă - comedie, SUA, 1996
14,55 Clip Art
15,00 Impact - rel.
16,00 Copiii spun lucruri trăsnite - rel.
17,00 Camera de râs
18,00 Focus
18,30 Impact
19,00 Vânătoarea comorilor - s.
20,00 Real TV
21,00 Spion fără voie - comedie, SUA, 1986
(●) **23,00 Buze de închiriat** - comedie, SUA, 1998
0,30 Romania@large
1,30 Focus - rel.

ANIMAL PLANET

8,00 Săptămâna crocodililor
9,00 Vânătorul de crocodili
11,00 Școala ghizilor africani
12,00 Contact extrem
12,30 Ilustrate din natură
13,00 Aventurile vasului Quest
14,00 Reportaje de la zoo
15,00 Vânătorul de crocodili
16,00 Aventurile lui O'Shea
17,00 Noile aventuri ale lui Black Beauty
18,00 Pet Project
19,00 Îngrijitor la zoo
19,30 Veterinari în Africa
20,00 Spitalul veterinar de urgență
20,30 Salvați și salvatori
21,00 Reportaje de la zoo
21,30 Rezervații africane
22,00 Animal X
23,00 Îngrijitor la zoo
23,30 Veterinari în Africa
0,00 Spitalul veterinar de urgență
0,30 Salvați și salvatori
1,00 Contact extrem
1,30 Acvanauții

ATOMIC TV

7,00 Selector
11,30 Atomic Café - rel.
12,00 Reactor
12,30 Vot - rel.
13,30 Hai-Hui - rel.
14,00 Interactiv
16,00 Selector
18,30 Atomix cu DJ-ii de la Atomic
21,30 Selector
23,30 Insomnia

BUDAPESTA 1

7,30 Magazinul satului; 8,00 Religie; 8,10 Emisiuni pentru copii; 8,55 Insula duminicală; 10,30 Piața centrală; 12,00 Religie; 13,35 Clipele norocului; 14,05 Telesport - Polo pe apă CE; 14,50 Auto - Formula 1 - MP al Europei; 17,00 Telesport - Polo pe apă CE; 18,05 Cocteil extrem; 18,15 Magazin de modă; 18,45 Polo CE, Budapesta; 20,30 Săptămâna; 20,45 Știri; 21,35 Șlagăr TV; 22,30 Vin repede; 23,30 Telesport - Gol; 0,30 Doamnele aleg

RTL KLUB

7,30 O lume dispărută - doc.; 8,00 Clubul copiilor; **11,25 Primul sărut** - s. Franța; **11,55 Helene și băieții** - s.; **12,25 Milenium** - s.; 13,20 Clubul rețetelor; 14,00 Știri; **14,10 Asta nu-i FBI** - s.; **14,40 Inimi pierdute, picioare reci** - comedie, SUA; **16,25 Primejdii** - s.; **17,15 Academia de poliție** - s. **18,10 Amazon - Prizonierii junglei** - s. av. SUA, cu Patrick Stewart; 19,05 Golyoderby; 19,30 Știri; 19,50 Dosar politic și social; 20,15 Concurs TV; **21,00 Nico** - acțiune, SUA, cu Steven Seagal; **23,00 Ucigașa plătită** - acțiune, SUA, cu Bridget Fonda; 1,05 Parlament

DUNA TV

6,35 Calendar; 8,05 Pentru copii; 9,00 **Orășelul** - s.; **9,25 2001 - Odiseea tinerilor** - s.; 10,35 Cinemaul lui Mark Twain-Wilson; 12,00 Răspundere pentru viață; 13,40 Amintiri; **14,00 Pâine, iubire, fantezie** - comedie, Italia; 15,35 Meșteșuguri astăzi; 15,40 Cronica mileniului; **16,10 Marile speranțe** - s. Anglia, 4/4; 17,20 A fost odată - ziarista; 18,10 Talkshow; 19,00 Săptămâna; 19,35 Știri; 20,00 Desene animate; 20,25 Talent; **21,00 Vârtejul** - dramă, Ungaria; 23,30 Gala Golden Gate - Opera din San Francisco - 75 ani

VĂ RECOMANDĂM

HBO - 16,55 Bean, o comedie dezastru - comedie, SUA, 1997

VĂ RECOMANDĂM

PRO TV - 20,00 Aventură de-o noapte - thriller

Până acum, viața lui Max Crlyle poate fi considerată împlinită și lipsită de griji. Un realizator de spoturi publicitare de succes, un soț fericit și tată a doi copii drăgălași, Max pare să aibă orice și-ar putea dori cineva. Dar, aflat în vizită prin New York, soarta îi intersectează drumul cu cel al fermecătoarei Karen, iar bărbatul este incapabil să îi reziste, petrecând o toridă noapte de dragoste în compania acesteia. Reîntors acasă, Max este din ce în ce mai distant față de soția sa, Mimi, refuzând să dezvăluie cauzele atitudinii sale. Mai trece un an și soții Carlyle pleacă spre New York pentru a-și vizita un bun prieten, grav bolnav. Aici, drumul lui Max se va intersecta din nou cu cel al misterioasei Karen, situația luând o turnură periculoasă pentru infidelul soț.

TELE 7 ABC

7,00 Muzică
10,00 Tentații - rel.
10,30 Muzică
11,00 La puterea a doua - rel.
12,00 Ofsaid - rel.
13,40 Muzică
14,00 Club ABC - rel.
15,00 Documentar
16,00 Muzică
18,00 24 de ore din 24
18,30 As show
19,30 La ordinea zilei
20,30 Muzică
21,00 Telejurnal
22,00 Manager XXI
23,00 Muzică
6,00 Telejurnal - rel.

HBO

8,00 Visuri de glorie - comedie, SUA, 1996
9,50 Duelul - polițist, România, 1981
11,30 Copilăria lui Francie Brady - dramă, SUA, 1997
13,15 Kull, cuceritorul - aventuri, SUA, 1997
14,50 O cale de ieșire - suspans, SUA, 1996
16,25 Micii giganți - av., SUA, 1994
18,10 O nouă șansă - comedie, SUA, 1989
20,00 Happy Gilmore - comedie, SUA, 1996
21,30 Totul despre sex - s.
22,00 Jaf în timpul potopului - acțiune, SUA, 1998
23,30 Un tătic grozav - comedie, SUA, 1999
1,00 Gara centrală - dramă, SUA, 1998

ANTENA 1 - TV ARAD

6,00 Magazin sportiv - rel.
6,20 Publicitate, Promo, Revista presei
6,30 Știri TVA - rel.
7,00 Observator
8,00 'Neața
11,00 Zile din viața noastră - s.
12,00 Elena, viața mea - s.
13,00 Știrile amiezii
(●) **13,15 Misiune sub acoperire - s.**
14,00 XXL - comedie, Franța, 1997
16,00 Hoinar prin țară
16,30 Publicitate, Promo
16,45 Știri TVA
17,20 Maria Emilia - s.
19,00 Observator
19,50 Sport
(●) **20,00 Viață dublă** - dramă, SUA, 1988
21,55 Ediția de noapte TVA
22,00 Marius Tucă Show
23,00 Observator
23,25 Sport
23,30 Noaptea târziu cu Mircea Badea
0,30 Intrigi în Paradis - s.
1,30 Observator - rel.
2,30 Scandalul - s.
3,30 Cosas del Amor - s.
4,30 Noaptea târziu... - rel.
5,30 Maria Emilia - s. rel.

TV INTERSAT

8,25 Deschiderea programului
8,30 Cafeaua de dimineață
9,30 Preciosa - s.
10,15 Neon Rider - rel.
11,00 Știrile Intersat - rel.
12,00 Un jaf aproape perfect - f. rel.
13,30 Știrile Intersat
14,00 Deșertul vorbește - s.
14,30 Lumea animalor sălbatice - s.
15,00 Neon Rider - s.
16,00 Microb - rel.
17,30 Emisiune în limba sârbă
18,00 Lumea adâncurilor - s.
18,15 Știrile Intersat
19,00 Preciosa - s.
20,00 Miracol
21,00 Când inima așteaptă - s.
(●) **21,30 Casa de nebuni** - s.
22,00 Știrile Intersat
22,30 Îngrijirea trandafirilor - film
(■) 0,00 Erotica
5,00 Închiderea programului

DISCOVERY

10,00 Aventuri la pescuit cu Rex Hunt
10,25 Turbo
10,55 Noii refugiați ai Africii de Sud
11,50 TSR 2
12,45 Călătorii cu Ana Walker
13,10 Momente cruciale ale istoriei
13,40 Vânătorul de crocodili
16,15 Războiul lui Stalin cu Germania
17,10 Un secol de descoperiri
18,05 Momente cruciale ale istoriei
18,30 Aventuri la pescuit cu Rex Hunt
19,00 Meșterul tâmplar
20,00 Ghidul animalelor
21,00 Călătorii cu Anna Walker
21,30 Nick și elefanții fără fildeși
22,00 Joc în spațiu
23,00 Succes, John Glenn!
0,00 Cutia neagră
1,00 Mașini extreme
2,00 Acoliții lui Hitler: Bormann
3,00 Un secol de descoperiri

TV 2

7,00 Matinal; **10,00** Matinal cu TV2: **Milady** - s.; **10,25 Quantum Leap** - s.; 11,10 Ura, călătorim!; 11,40 Ofertă directă; 12,40 Galerie istorică; 12,50 Fereastră spre Europa; **13,20 Riviera** - s.; **13,50 Bruno și Benny** - s.; **14,20 Sindbad** - f. av. IT-SUA, 1989, cu Lou Ferrigno; **16,05 Marimar** - s.; **16,30 Baywatch** - s.; **17,50 Fiorella** - s.; **18,40 Frumoasa din Acapulco** - s.; 19,30 Fapte; 20,00 Roata norocului; **20,30 Înger sălbatic** - s.; **21,00 Îngerul păzitor din Caraibe** - s. acțiune, SUA, cu Hulk Hogan; **22,00 American Nindja 2 - Răfuiala** - acț., SUA, cu Michael Dudikoff ; 23,35 Bună seara Ungaria; **23,55 Ziua șacalului** - f. pol. FR-Anglia 1973; 2,30 Magazin turistic;

PRO 7

7,40 Taff; **8,35 Cine-i șeful?** - s.; **9,35 Chaos City** - s.; **10,10 Family Thing** - tragi-comed. SUA 1995; **12,10 Familia Bundy** - s.; **12,35 Bill Cosby show** - s.; **13,05 Grace** - s.; **13,30 Roseanne** - s.; 14,00 Sam; 15,00 Talkshow-uri; 18,00 Taff - magazin; **19,00 Sabrina** - s.; **19,30 Chaos City** - s.; **20,00 Simpsonii** - s.; 20,30 Galileo - mag. de știință; 20,55 Știri, meteo; **21,15 Spitalul de urgență** - s.; 22,15 **Spitalul de urgență** - s.; 23,15 TV Total; 0,15 Bizz; **0,45 Millenium** - s. SUA cu Lance Henriksen;

SAT 1

6,30 Matinal; 10,00 Shopping; **11,00 Zona lui Wolf** - s.; 12,00 Talkshow-uri; **17,00 Star Trek** - s. SF; 18,00 Quiz; 18,30 Știri; 19,00 Quiz show; 19,30 Știri; 20,00 Blitz magazin; 20,40 Quiz show; **21,15 Iubitule, nu-ți uita ciorapii** - comed., Germania, 1996; 23,20 Dosarele 1/25; 0,20 Harald Schmidt show; 1,20 Știri; **1,40 Frasier** - s.; 2,10 Fotbal

TV 5

17,20 Invitatul TV 5; 17,30 Magazin; 18,05 Piramide; 18,30 Întrebări pentru un campion; 19,00 Jurnal; **19,15 Vocale** - f. 21,00 Jurnal Elveția; 21,30 Jurnal France 2; 22,05 Timpul prezent; 23,00 Jurnal; 23,15 Film artistic; 1,00 Jurnal Belgia;

EUROSPORT

9,30 Ciclism - turul Cataloniei; 10,30 Tenis de masă Liga campionilor, finala; 11,30 Eurosport Special - Watts; 12,00 Atletism, CE Bremen; 13,00 Fotbal; 14,30 Eurosport Special; 15,00 Fotbal CE femei: Italia - Danemarca; 16,30 Ciclism - turul Cataloniei; 17,30 Ciclism în direct; 19,00 Sport extrem; 19,30 Motocros CM; 20,30 Ciclism, selecțiuni; 21,30 Box, în direct; 0,00 News Report; 0,15 Motocros CM Launsdorf - Austria; 1,15 Ciclism; 2,15 News Report.

VĂ RECOMANDĂM

HBO, ora 20,00 Happy Gilmore - comedie

Happy Gilmore este un tânăr care visează să ajungă un apreciat jucător de hochei, dar norocul nu este de partea sa. După ce tatăl a murit în urma unui accident stupid, în timp ce urmărea un meci de hochei, iar mama și-a abandonat familia, Happy a ajuns sub supravegherea bunicii, o femeie cu sufletul de aur pe care el o adoră. Ghinionul pare a se ține, însă, scai de nefericitul tânăr. De pildă, în ciuda strădaniei sale, pe terenul de hochei dezastrul este total. Happy ajunge chiar să se bată cu antrenorul care-l muștruluiește continuu. Și mai se ivește o nenorocire: Fiscul intenționează să preia casa bunicii.

VĂ RECOMANDĂM

ROMÂNIA 1, ora 20,45 Sălbaticii - comedie

Nebunia începe cu un grup de turiști italieni, printre care un chirurg plastic, un profesor și două fotomodele de origine americană, decid să plece, cu ocazia Crăciunului, într-o binemeritată vacanță în Caraibe. Când, printr-un complex de împrejurări, ei ajung izolați pe o insulă pustie, se va dovedi că nici unul dintre ei nu are nici cea mai vagă noțiune despre supraviețuire în condiții neprielnice...

TVR 1

7,00 Telematinal
* Jurnalul de dimineață
9,05 Ora G - rel.
10,00 Pasiuni - rel.
10,45 TVR Cluj
11,50 TVR Iași
12,55 TVR Timișoara
14,00 Jurnalul de prânz
14,15 Infomania
14,30 Iartă-mă! - rel.
15,30 Orice e posibil - s.
16,00 Puncte cardinale
16,30 Kronika
17,30 Avanpremieră Știri
17,35 Pentru dvs, doamnă!
18,15 Pasiuni - s.
19,00 Cu ochii' n 4
19,50 Familia ... Corect!
20,00 Jurnal. Meteo
20,40 Sport
(●) **20,45 Sălbaticii** - comedie, Italia, 1995
22,25 Videoteca veselă
23,10 Jurnalul de noapte
23,25 Lumea dansului
0,25 Cu ochii'n 4 - rel.
1,15 De la est la vest - rel.
1,45 Infomania - rel.
2,00 Jurnal. Meteo. Sport - rel.
(●) **2,45 Sălbaticii** - comed. Italia, 1995
4,20 Știrile de sâmbăta asta - rel.
4,50 Videoteca veselă - rel.
5,35 Lumea și noi - rel.
6,15 Pentru dvs., doamnă!

TVR 2

7,00 D-ra Andrea - s. rel.
7,50 Microrecital „3 Sud-Est" - rel.
8,05 Desene animate
9,50 S Club 7 la Miami - s.
10,15 Tată, am încurcat-o! - rel.
10,40 Știri
10,45 Sport Plus - rel.
12,00 În mijlocul furtunii - rel.
12,50 D-ra Andrea - s.
14,15 Des. animate
13,45 Tribuna partidelor parlamentare
15,30 Știri
15,35 Toți, împreună
16,25 E dreptul tău!
17,00 Tată, am încurcat-o! - s.
17,30 Vară pentru 2
19,15 Veni, video, vici!
19,30 Desene animate
20,00 În mijlocul furtunii - s.
20,50 Scrisorile prietenului - dramă, România, 1997
22,30 Știri
22,35 Stăpânul animalelor - s.
23,20 Patrimoniu
0,05 Din goana trenului: Germania
0,30 Știri bancare
0,35 TVM. Mesager
1,05 S Club 7 la Miami - rel.

PRO TV

7,00 Bună dimineața!
8,00 Știrile ProTv
9,00 Tânăr și neliniștit - rel.
10,00 Mileniul marilor schimbări - doc.
11,00 Profiler, psihologia crimei - s. rel.
12,00 O familie de tot râsu' - s.
(●) **12,30 Umilință răzbunată** - dramă, Jamaica, 1997
(●) **14,15 Furia apelor** - rel.
16,00 Tânăr și neliniștit - s.
17,00 Știrile Pro TV
17,45 Teo
19,00 Știrile PRO TV
20,00 Spitalul de urgență - s.
21,00 Urmărire generală
22,00 Știrile Pro TV
22,30 ROKENO
22,35 Total Recall - s.
23,30 Profiler, psihologia crimei - s.
0,25 Pro TV te ascultă ce vezi
0,30 Dharma și Greg - s.
(●) **1,00 Omul lui Mackintosh** - thriller, Marea Britanie, 1973
(●) **2,30 Umilință răzbunată** - rel.

TV ACASĂ

7,00 Teleshopping
7,15 Știrile de Acasă - rel.
7,55 Căsuța poveștilor - rel.
8,15 Înger sălbatic - rel.
9,15 Îngerașul - rel.
10,00 Căsuța poveștilor - rel.
10,20 Acasă la bunica - rel.
(●) 10,30 De 3 x femeie - rel.
11,30 Betty cea urâtă - rel.
12,30 Dreptul la viață - rel.
13,30 Miracolul iubirii - s.
15,30 Doctorul casei - rel.
16,00 Înger sălbatic - s.
16,45 Desene animate
17,00 Terra nostra - s.
17,55 Acasă la bunica
18,05 Dreptul la viață - s.
19,00 Îngerașul - s.
20,00 Știrile de Acasă
(●) 20,40 De 3 x femeie
21,30 Betty cea urâtă - s.
22,30 Terra nostra - rel.
23,30 Știrile de Acasă - rel.
(●) 0,10 De 3 x femeie - rel.
1,15 Muzica de Acasă, muzica nopții

PRIMA

7,00 Desene animate
8,00 Prima Mix!
13,25 Clip Art
13,30 Exploziv - rel.
14,00 Motor - rel.
14,30 Real TV - rel.
15,30 Detectivi de elită - s.
16,30 Malcolm și Eddie - s.
17,00 Will și Grace - s.
17,30 Camera de râs
18,00 Focus
19,00 Vânătoarea comorilor - s.
20,00 Johnny, băiat frumos - dramă, SUA, 1989
22,00 Exotic - doc.
23,00 Focus
23,30 Will și Grace - rel.
0,00 Malcolm și Eddie - rel.
0,25 Clip Art
0,30 Camera de râs - rel.
1,00 Focus - rel.

ANIMAL PLANET

8,00 Strutul
9,00 Vânătorul de crocodili
9,30 Parcul maimuțelor
10,00 În mijlocul naturii
10,30 Acvanauții
11,00 În ajutorul animalelor sălbatice
11,30 Salvați și salvatori
12,00 Școala câinelui
13,00 Școala ghizilor
13,30 Ilustrate din natură
14,00 Animalele lui Aspinall
14,30 Parcul maimuțelor
15,30 În mijlocul naturii
16,00 În ajutorul animalelor sălbatice
16,30 Spectacolul păsărilor
17,00 Zig & Zag
18,00 Îngrijitor la grădina zoologică
18,30 Reportaje de la grădina zoologică
19,00 Parcul maimuțelor
20,00 Salvați și salvatori
21,00 Jurnalul felinelor
22,00 Aventurile vasului Quest
23,00 Urgențe veterinare
23,30 Îngrijitor la grădina zoologică
0,00 Instinct criminal
1,00 Aventurile vasului Quest

ATOMIC TV

7,00 Selector
10,25 Reactor - rel.
10,30 File de poveste - rel.
11,00 Atomix - rel.
14,00 Interactiv
15,30 Proaspete și fierbinți - hit-uri ale momentului
15,55 Reactor
16,00 Aria 52 - rel.
19,00 Atomix
21,55 Reactor
22,00 Selector - muzica pe banda rulantă
23,00 Rockada
0,00 - 7,00 Insomnia

BUDAPESTA 1

6,45 Lumea satului; 7,00 Matinal; 9,30 Gimnastică TV; **9,40 Campania aeriană - s.**; 10,30 Magazin; 13,00 Jurnal; 14,00 Magazin minorități; 15,00 Hocus-pocus - em. pt. copii; 15,20 Carte ilustrată - **Căutătorul de comori** - s. 6/3; 16,15 Zanzibar; 17,35 Kisokos; 18,00 Cronică; 18,30 Cronică catolică; 19.00 Știri; 19,12 Drog stop; **19,25 Poliția nautică** - s. Australia; 20,08 Drog stop; 20,15 Știrile lumii; 20,30 Știri; **21,05 Orășelul** - s.; 22,05 A fost odată... - em. lui Vitray Tamas; 23,00 Știri; 23,30 Tema - Fără droguri; 23,45 Salon maghiar - mag. cultural; **0,15 Femeia interzisă** - f. FR;

RTL KLUB

7,30 Matinal; 10,05 Clubul rețetelor; **10,20 Iubiri interzise** - s.; **10,45 Iubiri secrete** - s.; 11,35 Top Shop; 12,30 Magazin matinal; 13,30 Clubul rețetelor; 14,00 Știri; 14,20 Cavalcadă; **14,25 Al doilea sărut** - s.; **14,55 Babylon 5** - s.; **15,45 Senora** - s.; **16,30 Terra nostra** - s.; **17,25 Faimoși și bogați** - s.; 18,15 Joker - concurs; **18,20 Milagros** - s.; 19,10 Întâlniri - jurnalul vedetelor; 19,30 Știri; 19,55 Focus; **20,25 Între prieteni** - s.; **20,55 Schimbul trei** - s.; **21,45 Boxerul** - comed. IT 1982 cu Bud Spencer; 23,30 Știri; **23,45 George Walace** - f. SUA 2/2 cu Gary Sinise; 1,30 Focus;

DUNA TV

6,30 Matinal; 9,40 Matinal de vară: Dacă aș fi animal - doc.; 9,45 Des. animate; 9,55 Natura glumeață; **10,15 Corul de băieți** - s. 6/5.; 10,45 Ce-i adevărat; 11,00 Ținuturi uitate; 11,30 Călăreții vântului; 12,20 Cronica mileniului; 12,50 Știri; 13,20 Un petec de verdeață; 13,45 Minoritas Mundi; 14,15 Vară franceză; 15,15 Oameni și păsări - doc.; **15,30 Odiseea galactică** - s.; **16,30 Elevi la actorie** - s.; 17,00 Calendar - magazin; 19,00 Știri; 19,30 Desene animate; 20,05 Încercările vieții - doc.; 21,00 Mașina de vis - doc.; **21,45 Secretele mării** - doc.; 22,00 Știri; 22,35 Vară siberiană - doc.; 22,50 Secolul umbrei - doc.; **0,00 Trei întâmplări** - f. IT, 1998; 1,20 Știri;

VĂ RECOMANDĂM

HBO - 14,50 O cale de ieșire - suspans, SUA, 1996

VĂ RECOMANDĂM

PRIMA TV, ora 20,00 Johnny băiat frumos - acțiune

John Sedley este un hoț mărunt, poreclit de „colegii" de fărădelegi „Johnny băiat frumos", datorită diformităților nefericite cu care s-a născut. În timpul unuia dintre jafuri, oamenii dușmanului său de moarte, Rafe Garrett, în care avusese încredere până atunci, îl rănesc și-l abandonează polițiștilor. Ajuns în închisoare, pentru Johnny a venit vremea plății dar, în același timp, i se oferă și șansa de a-și schimba viața, prin schimbarea fizionomiei. Și asta, datorită mărinimosului doctor Steven Fisfer. El crede cu adevărat în fostul hoț, în posibilitatea acestuia de reabilitare, singurul imbold care-i trebuie fiind o nouă înfățișare.

TELE 7 ABC

8,00 Muzică
9,00 Îți mai aduci aminte, Doamnă - rel.
10,00 Muzică
11,00 La ordinea zilei - rel.
12,00 Muzică
12,30 În justiție - rel.
13,30 Muzică
14,45 Documentar
15,45 Cinetour
16,30 Telecaricatura zilei
16,35 Clipuri muzicale
17,00 Forța destinului
18,00 Cutia muzicală
19,00 Muzică
20,00 As Show
21,00 Telejurnal
21,59 Telecaricatura zilei
22,00 Loto - Pariul Trio
22,30 Muzică
23,00 Cinetour - rel.
0,00 Cutia muzicală - rel.
1,00 Muzică
6,00 Telejurnal

HBO

9,10 Povestea lui James Bond
10,05 Când trompetele tac - dramă, SUA, 1998
11,40 Grădina secretă - dramă, SUA, 1993
13,30 O lecție înainte de moarte - dramă, SUA, 1999
15,15 Toată lumea spune „te iubesc" - muzical, SUA, 1999
16,55 Bean, o comedie dezastru - comedie, SUA, 1997
18,25 Dușmanul dușmanului meu - acțiune, SUA, 1999
20,00 Nașu' la psihiatru - comedie, SUA, 1999
21,45 Iubirea e un lucru foarte mare - dragoste, SUA, 1997
23,20 Rosewood - dramă, SUA, 1997
1,35 Ultimul cartuș - polițist, România, 1973

ANTENA 1-TV ARAD

7,00 Pe aripile filmului
7,30 Emisiune în limba bulgară
8,00 Viața spirituală
8,30 Muzică populară
8,50 Publicitate, Promo
9,00 7 zile - retrospectiva săptămânală a Știrilor TVA
10,00 Desene animate
10,20 Infanteria stelară - s.
10,40 Pantera roz - s.
11,10 Indiana Jones și atacul vulturilor - s.
12,00 Marele premiu al Cataluniei la motociclism, clasa 125, 250 cmc
13,00 Misiune sub acoperire - s.
14,00 De vorbă cu Adrian Păunescu
17,00 Legea vestului - western, SUA
19,00 Observator
19,25 7 zile din 7 - retrospectiva săptămânii
19,40 Sport
19,50 Vizitatorii 2: Culoarele timpului - comedie, Franța
22,00 TeleEurobingo Show
(●) **1,00 Guy De Maupassant** - dramă, Franța
3,00 Observator - rel.
(●) **4,00 Viespea** - dramă, SUA

TV INTERSAT

8,55 Deschiderea programului
9,00 Lumânări în noapte - film
10,30 Cerul dintre noi - s.
11,00 Știrile Intersat - rel.
12,00 Memorii din anul 1987
13,00 Life magazin
13,30 O altfel de lume
14,00 Știrile Intersat
14,30 Show cu ecou - rel.
16,30 Neon Rider - s.
17,30 Lumea adâncurilor - s.
17,45 Auto integral
18,15 7 x 7
(●) **19,00 Tot ce și-a dorit** - film
20,30 Mămica, detectiv particular - s.
21,00 Deșertul vorbește - s.
(▲) **21,30 Nimeni nu o poate apăra** - film
23,00 7 x 7 - rel.
(■) 0,00 Erotica
5,00 Închiderea programului

DISCOVERY

10,00 Gravitația
10,55 În luptă cu forța gravitațională
11,50 Construcții din fiare vechi
12,45 Cutia neagră
13,40 Mistica perlei
14,30 Diamante celebre
15,25 Insecte personale
16,15 Teama de lifturi
17,10 Teste de stres
18,05 Deschizătorii de drumuri
19,00 Meșterul tâmplar
19,30 Bucătărie canadiană
20,00 Vânătorul de crocodili
21,00 Secolul oamenilor
23,00 Secretul de miliarde de dolari
0,00 OZN
1,00 Criminaliștii
2,00 Planeta-ocean: Marea rea
3,00 Noi descoperiri

TV 2

7,00 Gânduri matinale; 7,30 Martor - doc.; 8,00 Matineu TV; 10,00 Desene animate; **12,00 Maugli, fiul junglei** - s.; **12,30 Buni prieteni** - s.; 13,00 Sport TV2; **13,30 Quant Leap - Călător în timp** - s. av. SUA; **14,20 Jim cel rău** - western, SUA; **16,00 Mac Gyver** - s.; **16,55 Xena** - s.; **17,45 Pacific Blue** - s.; **18,40 J.A.G** - s.; 19,30 Jurnal; **21,00 Dublă dinamită** - acțiune, SUA, cu Jean Claude Van Damme; **23,10 Caracatița** - s.; **1,10 Dosarele Y** - s.; 1,40 Ungaria, mâine; **2,10 Și atunci tipul...** - comedie, Ungaria

PRO 7

7,05 Roswell - s.; 7,50 Cosby & Kids; 8,10 Desene animate; 11,35 Cinemax TV; **12,20 Un mountie la Chicago** - s.; **13,10 Viper** - s.; **14,05 Largo Winch** - s.; **15,00 Iubire și alte neînțelegeri** - comedie romantică, SUA, 1997; **16,35 Amanda și extraterestrul** - comedie SF, SUA, 1997; **18,15 Beverly Hillbilies** - comedie, SUA, 1993; 20,00 Lumea minunată - magazin; 20,55 Știri, sport, meteo; **21,15 Hot Shots!** - parodie, SUA, 1991, cu Charlie Sheen; 23,05 Premiile filmului german; 0,55 Focus TV; **1,55 White Raven -Diamantul morții** - thriller, SUA, 1997

SAT 1

7,20 Bodo Bach Show; **7,50 Iubire și alte catastrofe** - comedie, Australia, 1996; 9,10 Weck Up - show; 10,10 Show-ul săptămânii; **11,10 Alf** - s.; 11,40 Bugs Bunny - d.a.; **12,05 Inspectorul König** - s.; **13,05 Clinica Rosenau** - s.; **14,05 Park Hotel Stern** - s.; **15,05 Mac Gyver** - s.; **16,05 Pensacola** - s.; **17,00 J.A.G.** - s.; **18,00 Farscape** - s. SF; 19,00 Blitz magazin; 19,30 Știri; 20,00 Doar dragostea contează - show; **21,15 Sliding Doors** - comedie romantică, Anglia 1998, cu Gwyneth Paltrow; 23,15 Ora lui Hape - show; 23,45 Planetopia - reportaje; 0,30 News & Stories; **1,25 Gorilla** - comedie/polițist, Franța, 1989

TV 5

13,05 Duminici de sărbătoare; 13,30 Jurnal; 14,05 Colonii; 14,30 Magazin; 15,00 Jurnal; 15,15 Magazin; 17,00 Jurnal; 17,30 Telecinema; 18,05 Chioșc; 19,00 Jurnal; 19,15 Duminici de sărbătoare; 21,00 Jurnal Belgia; 21,30 Jurnal Franța

EUROSPORT

9,30 Ciclism montan; 10,00 Sărituri de pe stânci; 10,30 Moto superbike CM, în direct; 11,00 Moto supersport în direct; 11,30 Motorsport; 12,45 Moto CM - Misano/Italia; 14,00 Moto - Misano/IT., în direct; 15,00 Fotbal CE femei Germania-Suedia; 16,30 Moto CM în direct; 17,30 Ciclism - turul Cataloniei în direct; 19,00 Polo pe apă CE - Budapesta, în direct; 20,00 News Raport; 20,15 Atletism - Cupa Europei, Bremen; 22,00 Auto Nascar, Pennsylvania; 22,45 News USA; 23,00 Auto Champ Cars - Portland în direct; 1,00 News Report; 1,15 Tenis - turneu ATP Olanda, finala.

VĂ RECOMANDĂM

ROMÂNIA 1 - 20,30 Steaua Nordului - acțiune

Acțiunea se petrece în Alaska, la sfârșitul secolului al XIX-lea. Pentru a câștiga controlul asupra unui mic oraș minier, Sean McLennon începe să cumpere toate minele rămase disponibile după moartea proprietarilor. Adevărul este însă, altul. Oamenii săi îi forțează pe mineri să vândă, iar dacă refuză îi omoară. Unul dintre minerii vizați este și Hudson Ipsehawk un vânător pe jumătate indian. El reușește, însă, să scape de oamenii lui McLennon și încearcă să se răzbune...

VĂ RECOMANDĂM

HBO - 20,00 Nașu' la psihiatru - comedie

Unul dintre cei mai puternici gangsteri newyorkezi, Paul Vitti a crescut în sânul mafiei și s-a pregătit din totdeauna pentru momentul în care va prelua frâiele „familiei". Dar, când mult așteptata clipă sosește, Vitti începe, din senin, să sufere de crize de panică. Nu poate respira și dormi ca lumea, este din ce în ce mai distant vizavi de soție și copii și nici măcar amanta nu mai reușește să-i trezească interesul. Oamenii săi de încredere sunt tot mai îngrijorați, căci ce s-ar întâmpla dacă familiile rivale ar afla că marele Vitti este „scos din circuit".

TVR 1

7,00 Telematinal
9,00 Surprize, surprize - rel.
11,00 Bravo, bravissimo! - rel.
12,30 Știrile de sâmbăta asta - rel.
13,00 Teleenciclopedia - rel.
14,00 Jurnalul de prânz
14,15 Infomania
14,30 Pro Patria
15,30 Orice e posibil - s.
16,00 Kronika
17,30 Avanpremieră Știri
17,35 La țintă
18,15 Pasiuni - s.
19,00 Impas în doi
19,50 Familia ... Corect!
20,00 Jurnal. Meteo
20,40 Sport
20,45 Iartă-mă!
21,45 Scurt pe doi
23,00 Jurnalul de noapte
23,15 Memorialui durerii: Ilașcu (II)
0,00 Teatrul Național de TV prezintă: **Cabala Bigoților** de **Mihail Bulgakov**
2,15 Jurnal - rel.
3,00 Infomania - rel.
3,15 Impas în doi - rel.
4,05 Memorialul durerii

TVR 2

7,00 Ferma - rel.
8,00 Desene animate
9,20 În direct - rel.
9,50 S Club 7 la Miami - s.
10,15 Tată, am încurcat-o! - rel.
10,45 Știri
(●) **10,50 Doamna Arris pleacă la Paris** - -rel.
12,35 Microrecital „3 Sud-Est"
12,50 D-ra Andrea - s.
13,40 Răscruci - rel.
14,10 Desene animate
15,30 Știri
15,40 Toți, împreună
16,45 Oprirea obligatorie
17,00 Tată, am încurcat-o! - s.
17,30 Paradisul de lângă noi - rel.
18,00 Spectacolul lumii
18,30 Telejurnal TVR 2
18,40 Camera de gardă
19,10 Desene animate
20,00 În mijlocul furtunii - s.
20,50 Sport Plus
22,00 Scurte povestiri cinematografice - s.
22,30 Știri
22,35 Teatru TV: **Iona** de **Marin Sorescu**
23,30 Ghidul călătorului
0,25 Știri bancare
0,30 TVM. Mesager

PRO TV

7,00 Bună dimineața!
8,00 Știrile Pro TV
9,00 Tânăr și neliniștit - rel.
10,00 Marile procese și crime - s.
11,00 Dădaca - rel.
11,30 O familie de tot râsu' - s.
(●) **12,00 Bani murdari** - rel.
(●) **14,15 Aventură de-o noapte** - rel.
16,00 Tânăr și neliniștit - s.
17,00 Știrile Pro TV
17,45 Teo
19,00 Știrile Pro Tv
(●) **20,00 Furia apelor** - dramă, SUA, 1997
22,00 Știrile Pro TV
22,30 ROKENO
22,35 Provest
23,30 Profiler, psihologia crimei - s.
0,25 Pro TV te ascultă ce vezi
0,30 Marcă înregistrată - rel.
1,00 Captivi în cartier - s.
(●) **2,00 O familie de tot râsu'** - rel.
2,30 Marile procese și crime - rel.
3,30 Benny Hill
4,45 Provest - rel.

TV ACASĂ

7,30 Xena, prințesa războinică - rel.
8,30 Gemenele - rel.
9,15 Îngerașul - rel.
10,00 Căsuța poveștilor - rel.
10,25 Acasă la bunica - rel.
10,35 Femei înșelate - rel.
12,00 Ia-mă acasă - rel.
12,30 Dragoste și putere - rel.
(●) **13,00 Sexul slab** - f. rel.
15,30 Acasă la... cu Ruxandra Săraru - rel.
16,00 Înger sălbatic - s.
16,45 Desene animate
17,00 Terra nostra - s.
17,55 Acasă la bunica
18,05 Dreptul la viață - s.
19,00 Îngerașul - s.
20,00 Știrile de Acasă
(●) 20,40 De 3 x femeie
21,30 Betty cea urâtă - s.
22,30 Terra nostra - rel.
23,30 Știrile de Acasă - rel.
0,10 De 3 x femeie - rel.
1,15 Muzica de acasă, muzica nopții

PRIMA

7,00 Desene animate
8,00 Prima Mix!
13,25 Clip Art!
13,30 Tradiții - rel.
14,30 Camera de râs
15,30 Detectivi de elită - s.
16,30 Malcolm și Eddie - s.
17,00 Will și Grace - s.
17,30 Camera de râs
18,00 Focus
19,00 Vânătoarea comorilor - s.
20,00 Vrei să fii miliardar?
21,00 Rambo 3 - acțiune, SUA, 1988
23,00 Focus
23,30 Will și Grace - rel.
0,00 Malcolm și Eddie - rel.
0,25 Clip Art
0,30 Camera de râs - rel.
1,00 Focus - rel.

ANIMAL PLANET

8,00 Păsările Australiei
9,00 Vânătorul de crocodili
9,30 Parcul maimuțelor
10,00 Contact extrem
10,30 Aventurile lui O'Shea
11,00 Salvați și salvatori
12,00 Rase de câini
13,00 În mijlocul naturii
13,30 Acvanauții
14,00 Salvați și salvatori
14,30 Medicul veterinar
15,00 Salvați animalele!
15,30 Urgențe veterinare
16,00 Povestiri de la grădina zoologică
16,30 Spitalul veterinar de urgență
17,00 Rase de câini
18,00 Îngrijitor la grădina zoologică
18,30 Reportaje de la grădina zoologică
19,00 Parcul maimuțelor
19,30 Salvați animalele!
20,00 Fotograful animalelor sălbatice
20,30 Îngrijitor la grădina zoologică
21,00 QED: Viața secretă a căluților de mare
21,30 Universul peștelui-trompetă
22,00 Școala ghizilor africani
22,30 Ilustrate din natură
23,00 Urgențe veterinare
23,30 Tehnici de vârf în medicina veterinară

ATOMIC TV

7,00 Selector
10,00 Reactor
10,30 Hai Hui - rel.
11,00 Atomix - rel.
14,00 Interactiv
15,30 Proaspete și fierbinți - hit-uri ale momentului
15,55 Reactor - știrile zilei
16,00 Romanian Top 100 - rel.
18,00 Selector
19,00 Atomix
21,55 Reactor - știrile zilei
22,00 Selector
22,30 File de poveste - rel.
23,00 Aria 52
24,00 - 7,00 Insomnia

BUDAPESTA 1

6,42 Matinal; 6,45 Lumea satului; 7,00 Matinal; 8,00 Emisiune pentru copii; 9,30 Gimnastică TV; **9,40 La mulți ani!** - s.; 10,30 Matinal magazin; 13,00 Știri; 14,00 Emisiuni minorități; **15,10 Doctorița Marlene** - s. Germania, 21/7; 16,00 Poșta TV; 16,30 Strada școlii; 17,30 Societatea reformată Gloria; 17,50 Rămâi cu noi!; 18,00 Să învățăm Europa! 18,30 Europa magazin; 19,12 Drog stop; **19,25 Poliția nautică** - s.; 20,15 Știrile lumii; 20,30 Jurnal; 21,00 Povestirile mileniului; 21,30 112 mag poliției - Fără droguri; 22,10 Cutia neagră - rep: Droguri; 22,40 112 Extra; 23,00 Știri; 23,10 Actual; 23,30 Tema; 23,45 Concert Pierre Boulez

RTL KLUB

7,30 Matinal; 8,00 Clubul copiilor; 10,05 Clubul rețetelor; **10,20 Iubiri interzise** - s.; **10,45 Iubiri și secrete** - s.; 11,35 Top Shop; 12,30 Matinal - mag. distractiv; 13,30 Clubul rețetelor; 14,00 Știri; 14,20 Cavalcadă; **14,25 Al doilea sărut** - s.; **14,55 Babylon** - s.; **15,45 Senora** - s. Mexic; **16,30 Terra nostra** - s.; **17,25 Faimoși și bogați** - s.; **18,20 Milagros** - s.; 19,10 Întâlniri - mag. vedetelor; 19,30 Știri; 19,55 Focus magazin; 20,25 Între prieteni; **20,55 Din hoț polițist** - s. act. SUA; **21,45 Ucigașul din coșmar** - acțiune, SUA, 1996 cu Brian Bosworth; **23,25 Slujbă diabolică** - s.; 0,15 Știri; 0,30 Automania; 1,30 Brian Benben show

DUNA TV

6,30 Matinal; 9,40 Matineu de vară - des. anim.; 10,00 Liban - casa mea; **10,05 Corul de băieți** - s., 6/4; **10,35 Expediția „Sonda de adâncime"** - s.; 11,25 Clipele unui secol; 11,50 Știrile săptămânii; 12,25 Amintiri; 12,50 Știri; 13,00 Schimbare; 13,20 Frânturi; 13,40 Talent; 14,10 Galerie istorică; 14,25 Casa mea: Izrael; 14,25 Ademenitoarea Adriatica - doc.; 14,55 Religie ebraică; **15,25 Odiseea galactică** - s. Japonia 8/1; 17,00 Calendar; 19,00 Știri, sport; 19,30 Desene animate; 19,55 Limba maghiară; 20,00 Duke Ellington la Koppenhaga; 20,55 Neurock - doc.; 22,00 Știri; 22,35 Ora spiritului - Vară franceză; 23,35 Scurt metraje de Jean Luc Goddard; 0,20 Ungaria prin ochii unui francez - doc.

VĂ RECOMANDĂM

HBO, ora 18,00 Shakespeare îndrăgostit - dragoste, SUA, 1999

VĂ RECOMANDĂM

HBO, ora 20,00 Pe dos - comedie

Ajuns aproape de pragul celor 40 de ani, fotbalistul Dan Anderson este tot mai nemulțumit de modul în care decurge cariera sa, simțind că niciodată nu va putea să-și îndeplinească visul de a deveni campion. Decis să-și mai acorde, totuși, o șansă, băr-batul se mută împreună cu familia, soția Sara, și cei doi copii, la New Orleans, pentru a se putea înscrie la echipa de fotbal din localitate. Spre ghinionul lui, nici aici lucrurile nu decurg chiar cum și-ar dori, treptat, nemulțumirile în plan profesional afectând și viața de familie a lui Dan. Acesta este momentul în care copiii soților Anderson, îngrijorați că familia lor s-ar putea destrăma, decid să intervină într-o manieră inedită.

TELE 7 ABC

7,00 Muzică
10,00 Forța destinului - rel.
11,00 Cinetour - rel.
12,00 Cutia muzicală - rel.
13,00 Telesport - rel.
14,30 Muzică
18,00 Germania astăzi - doc.
18,30 La puterea a doua
19,25 Pronosport
19,30 Muzică
21,00 Telejurnal
21,45 Auto Moto Sport TV - doc.
22,15 Muzică
22,30 Ofsaid
0,00 Muzică
5,00 Ofsaid - rel.
6,00 Telejurnal - rel.

HBO

8,00 Iubirea secretă a reginei Victoria - dragoste, SUA, 1996
9,40 Prețul puterii - dramă, SUA, 1998
11,25 Cocioabele din Beverly Hills- comedie, SUA, 1998
12,55 Al 13-lea războinic - acțiune, SUA, 1999
14,35 Pasiune periculoasă - acțiune, SUA, 1998
16,30 Chinurile facerii - comedie, SUA, 2000
18,00 Shakespeare îndrăgostit - dragoste, SUA, 1999
20,00 Pe dos - comedie, SUA, 1999
21,30 Spawn - s.
22,00 Est-Vest - dragoste,Bulgaria/Franța, Rusia/Spa-nia/Ucraina, 1999
23,30 Iubiri încurcate - comedie, SUA, 1997
1,15 Tron - SF, SUA, 1982

ANTENA 1-TV ARAD

6,00 7 zile TVA - retrospectiva știrilor locale - rel.
7,00 Observator
8,00 'Neața
11,00 Zile din viața noastră - s.
12,00 Elena, viața mea - s.
13,00 Știrile amiezii
(●) **13,15 Misiune sub acoperire** - s.
14,00 Orient Expres- rel.
16,00 Magazin sportiv
16,30 Publicitate, promo
16,45 Știri TVA
17,20 Maria Emilia - s.
19,00 Observator
19,50 Sport
20,00 Un alt Karate Kid - acțiune/arte marțiale, SUA, 1986
21,55 Ediția de noapte TVA
22,00 Marius Tucă Show
23,00 Observator
23,25 Sport
23,30 Noaptea târziu, cu Mircea Badea
0,30 Intrigi în Paradis - s.
1,30 Observator - rel.
2,30 Scandalul - s.
3,30 Cosas del Amor - s.
4,30 Noaptea târziu - rel.
5,30 Maria Emilia - rel.

TV INTERSAT

8,25 Deschiderea programului
8,30 Cafeaua de dimineață
9,30 Preciosa - rel.
10,15 Neon Rider - rel.
11,00 7 x 7 - rel.
12,00 Nimeni nu o poate apăra - rel.
13,30 Cerul dintre noi - s.
14,00 Mămica detectiv particular - s.
14,30 Memorii din anul 1987 - rel.
15,30 Life Magazin
16,00 Cum să-mi îngrijesc câinele - s.
17,00 Auto integral - rel.
17,30 Neon Rider - s.
18,15 Știrile Intersat - direct
19,00 Preciosa - s.
20,00 Un jaf aproape perfect - film
21,30 Microb - partea I
22,00 Știrile Intersat - direct
22,30 Microb - partea II
23,30 Ți-e teamă de întuneric - s.
(■) 0,00 Erotica
5,00 Închiderea programului

DISCOVERY

10,00 Planeta-ocean: Marea rea
10,55 Noi descoperiri
11,50 Odiseea lui Bigfoot
12,45 În căutarea civilizației dispărute
13,40 Secretul de miliarde de dolari
16,15 Curse de Formula 1
17,10 Jurassica
18,05 Momente cruciale ale istoriei
18,30 Aventuri la pescuit
19,00 Bucătărie canadiană
19,30 Kingsbury Square
20,00 Noii refugiați ai Africii de Sud
21,00 Călătorii cu Anna Walker
21,30 Turbo
22,00 Vânătorul de crocodili
23,00 Waco - noi dezvăluiri
1,00 Războiul lui Stalin cu Germania
2,00 Stealth - zborul invizibil

TV 2

7,00 Matinal; 7,30 Biblia pentru copii; 8,00 TV 2 Matineu; 10,00 Dimineața cu TV2: **Milady** - s.; **10,25 Quantum Leap** - s. SF; 11,10 Jurnal; 12,05 Ofertă directă; 13,05 Matinal; 13,10 Galerie istorică; **13,20 Riviera** - s.; **13,50 Bruno și Benny** - s.; **14,20 Floarea soarelui** - f. FR-IT; **16,05 Marimar** - s.; **16,30 Baywatch** - s.; **17,20 Inimi rănite** - s.; **17,50 Fiorella** - s.; **18,40 Frumoasa din Acapulco - s.**; 19,30 Fapte; 20,00 Roata norocului; **20,30 Înger sălbatic** - s.; **21,00 Hoții comorii pierdute** - s. av. SUA, cu Tia Carrere; **22,00 Propunere indecentă** - f. romant. SUA, 1993 cu Robert Redford, Demi Moore; 0,05 Bună seara, Ungaria; 0,30 Mobyl Party; **0,45 Profiler** - s; 1,40 Mag. cultural

PRO 7

7,25 Taff magazin; **8,20 Dharma & Greg - s.**; 8,45 Lovestories - talk; 9,45 Talk, talk, talk; **10,15 Iubire și alte neînțelegeri** - comedie, SUA, 1997; **12,10 Fam. Bundy** - s.; 12,35 Bill Cosby show; **13,05 Grace** - s.; **13,30 Rose-anne** - s.; 14,00 Sam; 15,00 Talkshow-uri; 18,00 Taff; **19,00 Sabrina** - s.; **19,30 Chaos City** - s.; **20,00 Simpsonii** - s.; 20,30 Galileo; 20,55 Știri; **21,15 Dosarele X** -s.; **22,15 Seven Days** - s.; 23,15 TV Total; 0,15 Quatsch Comedy Club; 0,40 Serial; **1,10 Seinfeld** - s.; 1,40 Cinemax TV; 2,25 Desene animate

SAT 1

6,30 Matinal cu sport; 10,00 Shopping, **11,00 Zona lui Wolf** - s.; 12,00 Talkshow; **17,00 Star Trek** - s.; 18,00 Quiz - show; 18,30 Programe regionale; 19,00 Quiz show; 19,30 Știri; 20,00 Blitz magazin; 20,40 Quiz show; **21,15 Zona lui Wolf** - s. pol Germania, 2000; **22,15 Anke** - s.; 22,45 Spoturi publicitare; **23,00 Strada „Mila roșie"** - s.; 0,15 Spiegel TV; 0,50 24 de ore; 1,20 Știri

TV 5

14,05 Pus la punct; 15,00 Jurnal; 15,15 Cinema; 17,00 Jurnal; 17,20 Invitatul TV 5; 17,30 Mediterraneo; 18,05 Piramide; 18,30 Întrebări pentru un campion; 19,00 Jurnal; **19,15 Cinema**; 21,00 Jurnal Elveția; 21,30 Jurnal Franța 2; 22,05 Le Point

EUROSPORT

9,30 Auto - Champ Car - Portland; 11,00 Moto superbike Misano/IT; 12,00 Moto supersport - Misano; 13,00 Fotbal CE femei: Germania - Suedia; 14,30 Tenis - turneu ATP și Hertogenbosch; 15,30 Moto cu ataș - Misano; 16,30 Tenis de masă, Charleroi; 17,30 Ciclism - turul Cataloniei et. 5 în direct; 19,00 Fotbal CE fem.: Italia-Danemarca; 20,30 Fotbal CE fem. în direct; 22,30 Eurosport Special - Watts; 23,00 Atletism - CE Bremen; 0,00 News Report; 0,15 Fotbal - CE femei: Italia - Danemarca; 1,15 Ciclism - turul Cataloniei.

VĂ RECOMANDĂM

PRO TV, ora 20,00 Furia apelor - dramă

Bazat pe fapte reale, petrecute la începutul anilor '90, filmul, realizat, pentru televiziune, prezintă eforturile oamenilor dintr-un orășel de a-și salva localitatea aflată în pericol de distrugere după ce fluviul Mississippi se revarsă cu furie. În fruntea echipei de salvare este ales Herb, un fermier care-și crește singur copiii după moartea soției. În ciuda strădaniilor localnicilor de a ridica diguri în calea apelor, cu fiecare clipă orășelul se află în și mai mare pericol. Și mai grav, când unul dintre diguri cedează, copiii lui Herb sunt prinși de apele învolburate. Fără a avea prea mult timp la dispoziție, Herb trebuie să ia o decizie atât în folosul comunității, cât și în cel personal...

VĂ RECOMANDĂM

ANTENA 1, ora 20,00 Un alt Karete Kid - acțiune

Singurul personaj păstrat din celelaltre trei părți ale seriei „Karate Kid" este maestrul în arte mațiale Miyagi Yakuga. De data aceasta, dicipolul căruia îi deschide calea spre arta luptelor este o tânără, în vârstă de 17 ani, pe nume Julie Pierce. Ea e, de fapt, nepoata unui mai vechi camarad de război al maestrului. Tachinată continuu de către colegii săi de clasă, fata se confruntă cu un puternic sentiment al vinovăției, legat de accidentul fatal suferit de părinții săi.

Pe marginea unei promovări în Divizia C

IMPLICAREA „TRICOTAJELOR", FRIŞCA DE PE TORTUL INEUANILOR

● Neaşteptat de mulţi suporteri ai „Tricotajelor" Ineu s-au deplasat, miercuri, la Timişoara, pentru a susţine echipa în tentativa ei de a promova în Divizia C. Au fost oameni din Ineu, Gurba, Şicula, Şiria, Curtici, Arad etc. Galeria a fost la înălţime, cântând înainte, în timpul şi după meci. Bilă albă pentru Zoran Arsenov, care se impune din ce în ce mai mult în fruntea galeriilor din Arad. Nu prea i-am văzut pe cei de la „Red Fighters". S-au ascuns, probabil, printre ceilalţi. ● În schimb, susţinătorii din Vulcan au fost prea puţini, poate nici 100, aceştia neputând face faţă „nebunilor" din judeţul nostru. Ba - la un moment dat - eram tentaţi să vedem dacă forţele de ordine nu sunt - cumva - mai numeroase. Pe final, când jucătorii de la C. S. Vulcan se cereau afară, aveau cârcei, ori primeau cartonaşe roşii, spectatorii începeau să-i înjure, văzând crunta neputinţă din teren. ● După joc, dacă la vestiarul ineuanilor era sărbătoare, fundaşul Herman strigând „să vină şampania", pe culoar, în drum spre vestiarul oaspeţilor, unii jucători tunau şi fulgerau în direcţia celorlalţi, cel vizat - de majoritatea - fiind S. Barbu, mai degrabă un killer decât jucător de fotbal. Iar înjurăturile „ca la uşa cortului" erau la ele acasă. După cum au evoluat, mai bine stăteau acasă cei de la Vulcan. Efectiv, s-au făcut de râs. ● În aceste condiţii, nu trebuie să supralicităm victoria Tricotajelor, căci şi ineuanii au fost neputincioşi în prima repriză, fiind conduşi de echipa caracterizată mai sus. Atacau ai noştri, dar haotic şi - parcă - fără orizont. Ba, chiar, un hâtru din tribună striga: „Ăştia sunt cei pe care i-aţi vrut la baraj, uită-i cum joacă" - cu dedicaţie pentru cei din cadrul AJF, care erau aşezaţi în linie, ca la armată, pe primul rând de la „oficială". A surprins - oarecum - pe multă lume, lipsa lui Nicu Selejan şi Dorin Vătran de la meci. Dacă despre ultimul nu am aflat nimic, de preşedintele AJF s-a spus - chiar în tribune - de o „gură rea", că **„a adormit în beciul unde îşi desfăşoară activitatea"**, iar dacă cineva îl va întreba de ce nu a participat la joc, col. (r) Nicu Selejan ar răspunde că... **„fac ore suplimentare!"**. Să nu se fi întâmplat altceva... ● Trecem peste subiectul cu AJF-ul, căci sărbătoarea ineuanilor nu poate fi stricată de nimeni, nici de membrii acestui for. Să spunem că, în tribune, cu pumnii strânşi pentru antrenorul Alexandru Gaica, stătea fostul fotbalist al echipei mari a celor de la „Poli", Ion Roşu. Acesta a fost coleg cu Gaica, pe când ambii evoluau în campionatul maghiar. După meci, cu lacrimi în ochi, Roşu la îmbrăţişat pe Gaica, urându-i succes în Divizia C. ● Cel mai transpirat şi extenuat om din tabăra ineuană a fost - indiscutabil - Teodor Juşcă. După meci, el de-abia îşi trăgea sufletul, însă a avut puterea să-i sărute pe toţi cei întâlniţi în cale şi să spună: „Mulţumesc lui Dumnezeu că nu ne-am făcut de râs şi am schimbat părerea unora despre echipa asta. Puţină lume ştie ce înseamnă să promovezi la baraj." ● Acum patru ani, cineva din anturajul ineuanilor, pe atunci preşedinte, iar acum delegat şi - mai mult - om de legătură cu FRF-ul, spunea că doar dacă Tricotajele se implică în viaţa echipei, ea poate promova în „C". Iată că el a avut dreptate, „şefii" Paul Fluieraş şi Adrian Nogea având merite deosebite în această trecere din „D" în „C". Bravo lor, bravo antrenorilor Gaica şi Toderaş, bravo tuturor jucătorilor.

Suporteri, jucători, antrenori şi conducători, toţi bucurându-se pentru acelaşi obiectiv: promovarea în „C".
Foto: VIOREL MUSCA

LEO SFÂRA
RADU ROMANESCU

BARAJELE PENTRU „D" AU LOC LA ARAD

După ce Înfrăţirea Iratoşu şi Armonia Ineu au promovat direct în Divizia D, duminică vom afla şi numele altor două echipe, ce din toamnă vor juca pe prima scenă a fotbalului judeţean. Partidele de baraj se vor disputa la Arad, aşa cum a hotărât AJF-ul, pe terenuri neutre, învingătoarele urmând să-şi câştige locul în neprihănita Divizie D.

Astfel, **duminică, de la ora 11,00** se dispută jocurile

◆ CPL Arad-Vulturii Socodor (teren FZ)

◆ Păulişana Păuliş-Progresul Pecica (teren Astra)

Dacă după 90 de minute scorul va fi egal, vor urma două reprize de prelungiri, în care se va aplica „regula golului de aur". Dacă egalitatea va persista, se vor executa lovituri de departajare, pentru stabilirea câştigătoarei.

Pentru că, Tricotaje Ineu, campioana judeţului Arad a reuşit promovarea în Divizia C şi astfel a mai apărut un loc liber în „D"-ul arădean, va mai urma un baraj. Cel puţin, aşa ar fi normal. Învinsele din jocurile de duminică ar trebui să se întâlnească într-o confruntare pentru ultimul loc vacant în Divizia D.

D. SCRIDON

PENALTY

POVESTEA BLATULUI

Într-o frumoasă după-amiază de iunie, pe marginea unui impropriu spus teren de fotbal, cineva, persoană cu funcţie în AJF-Arad, a dat drumul „porumbului din gură." Preşedintele onorific al forului fotbalistic judeţean, dl. Ioan Kocsis Josan, căci despre el este vorba, a spus despre meciul Apateu-Armonia că a fost blat. Acum, e adevărat că n-a specificat de care. Dar, cert este că, a doua zi a fost mare deranj în pivniţa ce adăposteşte matrapazlâcurile fotbalului judeţean. Col(r) Selejan tuna şi fulgera împotriva distinsului avocat şi „onorific" pe deasupra, ameninţând cu convocarea Comitetului Executiv, pentru a-i cere **explicaţiuni**.

Dar, vorba aceea: **„Câinii latră, caravana trece"**. Şi bravul preşedinte Selejan a lăsat-o mai moale. În schimb, noi mai avem răbdare şi tot aşteptăm adunarea Comitetului Executiv, în care va fi „judecat" onorificul Kocsis. Nu de alta, dar suntem curioşi cum se va finaliza povestea blatului. În versiune ajefistă...

DANIEL SCRIDON

PROGRAMUL COMPETIŢIILOR SPORTIVE

FOTBAL

■ **Duminică, ora 11,00, au loc partidele de baraj pentru Divizia D, după programul: CPL Arad-Vulturii Socodor (teren FZ) şi Păulişana Păuliş-Progresul Pecica (teren Astra).**

TENIS DE CÂMP

■ **De astăzi şi până duminică pe terenurile de tenis ale bazei UTA-Hellas are loc concursul internaţional de tenis de câmp dotat cu Cupa Textiliştilor.**

TENIS DE MASĂ

■ **Sala CSM Conar va găzdui astăzi, de la ora 9,00, Cupa „Paleta olimpică" la tenis de masă, concurs organizat cu prilejul „Săptămânii Olimpice".**

POLO

■ **Continuă la bazinul din Pădurice meciurile turneului II din cadrul C.N. de polo, rezervat juniorilor II.**

VIITORUL ŞEPREUŞ DĂ EXPLICAŢII

Zilele trecute am primit la redacţie un comunicat al echipei Viitorul Şepreuş, în care ni se explică motivele neprezentării la jocul de la Socodor, din ultima etapă a Campionatului Judeţean „Onoare", Seria B. Vi-l prezentăm în cele ce urmează, cu precizarea că ne-am permis să umblăm la „gramatica de începător" a autorului....

„Nu ne-am prezentat la ultimul joc din cadrul Campionatului Judeţean „Onoare", de la Socodor, din următoarele motive:

- În tur, la noi, cu Socodorul am fost încercaţi înainte de joc, să luăm 500.000 lei pentru a le da jocul. Noi nu am vrut şi până la urmă a ieşit tot cum au vrut cei din Socodor, adică:

- AJF-ul a hotărât, luând măsuri drastice împotriva noastră: jucători suspendaţi de la 4-8 etape; terenul nostru suspendat pe 2 etape, amendă asociaţiei respective.

Drept pentru care nu am fost de-acord a ne prezenta la Socodor."

Aceste explicaţii ale echipei din Şepreuş nasc cel puţin două întrebări:

1. A încercat Socodorul să cumpere meciul de la Şepreuş?

2. Aceste motivaţii pot fi „caz de forţă majoră" pentru onor AJF-Arad? Nu de alta, dar, parcă Şepreuşul nu e la prima neprezentare. Şi-atunci...

D. SCRIDON

FOTBAL - PRELIMINARIILE CM DIN 2002

Rezultate înregistrate, miercuri, în etapa a V-a a preliminariilor Cupei Mondiale din anul 2002, zona CONCACAF:

Honduras - Mexic 3-1 (Pavon '31, '55, '65 din penalti - Ruiz '86)

SUA - Trinidad Tobago 2-0 (Razov '2, Stewart '20)

Costa Rica - Jamaica 2-1 (Marin '4, Wanchope '39 - Lowe '10).

Clasament: 1.SUA 13 puncte, 2.Costa Rica 10 p, 3.Honduras 8 p, 4.Jamaica 5 p, 5.Mexic 4 p, 6.Trinidad Tobago 1 p.

Programul etapei a VI-a a partidelor din preliminariile Cupei Mondiale din anul 2002, zona CONCACAF, este următorul: Trinidad Tobago - Jamaica, Honduras - Costa Rica şi Mexic - SUA.

Echipele care se vor clasa pe primele trei locuri în această grupă se vor califica la Cupa Mondială din anul 2002, care va fi organizată de Coreea de Sud şi Japonia.

Baschet

BURLACU RAMÂNE PETROLIST

După ce situaţia jucătorilor Marjanovic şi Alexe precum şi a antrenorului Petricevic, a fost clarificată, iată că un alt baschetbalist de la West Petrom, Cătălin Burlacu a ajuns la un acord cu conducerea clubului arădean. Astfel, tânărul pivot petrolist îşi va prelungi contractul cu echipa campioană. De la dl. preşedinte Dan Gabriel Boric am mai aflat că primii opt componenţi ai lotului vor rămâne „pe loc". Cât privesc următoarele preconizate transferuri, tratativele sunt în curs de derulare, fără a exista, deocamdată, certitudini.

A. HĂRŢĂU

PĂRĂU ŞI LATEŞ - REMARCATE ÎN FRANŢA

Campioane ale României, cu B.C. ICIM Arad, baschetbalistele **Anne-Marie Părău** şi **Oana Lateş** evoluează şi la CSŞ 1 Timişoara, având dublă legitimare.

Recent, echipa timişoreană pregătită de prof. Constantin Wünsch a participat la turneul internaţional „Euro-cadets", din Franţa. Cu patru victorii din tot atâtea meciuri, fetele de la CSŞ 1 Timişoara au câştigat puternica întrecere baschetbalistică.

Spre bucuria noastră, cele două jucătoare ale campioanelor de la B.C. ICIM s-au numărat printre remarcate: **Anne-Marie Părău - 56 puncte reuşite şi Oana Lateş - 35 puncte.**

Le felicităm pe cele două reale speranţe ale baschetului românesc şi le dorim cât mai multe succese de acest gen.

D. SCRIDON

HANDBAL

Reprezentativa feminină de handbal a României va evolua în grupa B a Campionatului Mondial, care se va disputa în perioada 4-16 decembrie, în Italia, s-a stabilit în urma tragerii la sorţi efectuate, miercuri, de Federaţia Internaţională de Handbal (FIH), informează AFP.

În aceeaşi grupă cu selecţionata României se află reprezentativele din Ungaria, Suedia, Angola, Congo şi Spania.

În grupa A se află echipele Ucrainei, Franţei, Danemarcei, Olandei, Chinei şi Macedoniei, în timp ce în grupa C au fost repartizate selecţionatele din Rusia, Iugoslavia, Coreea de Sud, Japonia, Austria, Groenlanda. Grupa D este formată din reprezentativele Norvegiei, Sloveniei, Italiei, Braziliei, Uruguayului şi Tunisiei.

ÎN ATENŢIA ORGANIZAŢIILOR DE TINERET

Direcţia pentru Tineret şi Sport a Judeţului Arad, Biroul Tineret, anunţă organizaţiile neguvernamentale de tineret din judeţul Arad, că în data de 28.06.2001, la ora 10,00, se va desfăşura **Concursul de Proiecte** propuse de ONGT-uri pentru trimestrul III, 2001 (Programele şi metodologia de concurs - „Finanţare pentru proiectele de tineret"). Cererile de finanţare se pot depune până în data de 26.06.2001.

Concursul va avea loc la sediul DTSJ din strada Lucian Blaga nr. 20.

Informaţii suplimentare se pot obţine la telefoanele 281464 şi 280939.

ASTRA VAGOANE ARAD S.A.
A TRINITY INDUSTRIES INC.COMPANY

Angajează

SUDORI

Condiții:

- Calificare în meseria de sudor
- Experiență în meserie

Constituie un avantaj dacă sunteți atestați în procedeele de sudare în mediu de gaz protector (MAG)

Cererile se depun la serviciul Personal Training, telefon: 202.296 (C.A.)

Contoare de apă

aem ISO 9001 KEMA

O idee excelentă! Montate în locuința dvs., investiția se amortizează în jumătate de an.
Contoarele AEM pentru apă rece și caldă corespund standardelor interne și internaționale și sunt omologate de autoritatea de metrologie.

La cerere, asigurăm si montarea contoarelor!

De ce să plătești risipa altora?

Calea Buziașului 26, TIMIȘOARA
str. Horia nr.11, ARAD
magazinul "LUXTEN LIGHTING" http://www.aem.ro
Tel. 057/255 274. sales@aem.ro (C.A.)

Cooperative Housing Foundation Romania

creditoare în dosarul executional nr. 44/2001
Biroul Executor judecătoresc HORIA PĂSCULESCU

ANUNȚĂ VINDEREA LA LICITAȚIE PUBLICĂ

■ a imobilului situat în Arad, Calea Aurel Vlaicu, bl. X26, sc. D, ap. 17, jud. Arad, înscris în CF 43375, proprietatea debitorilor PATAKI CSABA și PATAKI ADELA. Preț de strigare 131.250.000 lei.

Licitația va avea loc în data de 27.06.2001, ora 15 la sediul Judecătoriei Arad, camera 55.

■ a mașinii de glazurat popcorn marca „Corn Treat Center", fabricată în S.U.A. în 1995, proprietatea debitoarei S.C. „IDAF INVEST".S.R.L. Preț de strigare 100.000.000 lei. Licitația va avea loc în data de 25.06.2001, ora 13 la sediul creditoarei în Arad, str. Unirii nr. 14 ap. 1.

Informații suplimentare la executor judecătoresc Horia Păsculescu, Judecătoria Arad, cam. 55 (5927195)

EST TRANS CONSTRUCT

MĂSURA ECONOMIEI TALE

VINDE DIN STOC ȘI PREIA COMENZI

ȚIGLE CERAMICE
IMPORT UNGARIA
CAL. I – tip JAMINA

KERINGO	11.200 lei/buc.
CSARDAS	13.400 lei/buc.
TANGO	13.400 lei/buc.
POLKA	13.700 lei/buc.

TVA INCLUS

- VATĂ MINERALĂ
- FOLIE PENTRU ACOPERIȘ

ARAD, CALEA RADNEI (SPRE DEVA) NR. 262
TELEFON: 057-25.22.58. (1834552)

Noi locuri de muncă la Leoni Wiring Systems Arad

18.000 angajați în întreaga lume

Clienți principali: Rover, Land Rover, General Motors, Rolls Royce, Porsche, Daimler Chrysler, Audi / VW

3 Divizii: Fire, Cabluri, Sisteme electrice

În Arad: Am început producția în mai 1999. Fabricăm sisteme electrice pentru Rover și Land Rover din Marea Britanie. Avem în prezent peste 650 de angajați

În prezent dorim să angajăm personal pentru postul de:

Specialisti în domeniul tehnic

Responsabilități:
Asistă din punct de vedere tehnic producția
Asigură întreținerea preventivă și operativă
Implementează modificările cerute de clienți

Experiență și pregătire necesară:
Cunoștințe de electronică / electrotehnică
Preferabil studii în domeniul electronic (școală postliceală, colegiu universitar, universitate)
Experiența în domeniu prezintă un avantaj
Limba Engleză prezintă un avantaj

Dacă sunteți interesat

Completați un formular de candidatură. Atașați o fotografie și o scrisoare de recomandare și depuneți-l la sediul nostru din Str. Poetului nr 105-107, Arad, până în data de 29 iunie 2001.

Aceste posturi reprezintă o posibilitate de a vă alătura unei importante companii multinaționale și oferă excelente oportunități în carieră. Sediul nostru se extinde și noi oportunități vor apărea întrucât producția în România va crește în următoarele 12 luni.

(2059523) THE QUALITY CONNECTION LEONI Wire-Cable-Wiring Systems

PRIMĂRIA MUNICIPIULUI ARAD

ÎN COLABORARE CU

S.C. SALUBRITATE S.A. ARAD

Execută în perioada 22.06.2001-30.06.2001, LUCRĂRI DE DEZINSECȚIE ÎMPOTRIVA ȚÂNȚARILOR pe raza municipiului Arad.

Lucrările se vor executa prin pulverizarea substanțelor din avion, în funcție de condițiile meteorologice, după ora 17.00.

RUGĂM POSESORII DE ALBINE SĂ IA MĂSURI PENTRU EVITAREA PAGUBELOR.

ROMMAT CONSTRUCTII

Specializat în comercializarea materialelor de constructii

Angajează:

DIRECTOR

Condiții:
- studii superioare
- experiență în domeniu
- permis de conducere cat. „B"
- cunoștințe operare PC (constitue avantaj)

INGINER CONSTRUCTOR

Condiții:
- experiență în domeniu constituie avantaj

** CV-urile se vor depune la sediul ELECTRICA SA, Calea Zimandului nr. 3*
** Se pot prezenta și candidații care au depus CV și au participat la selecțiile anterioare pentru ocuparea post ului de director* (C.A.)

Candidații se vor prezenta pentru interviu luni în data de 25.06 la orele 14

În atenția VETERANILOR DE RĂZBOI

S.C. COMPANIA DE TRANSPORT PUBLIC S.A. Arad,

anunță că începând cu data de 25.06.2001 până la data de 15.07.2001
SE VIZEAZĂ LEGITIMAȚIILE DE CĂLĂTORIE
pentru transportul în comun cu autobuze urbane pe semestrul II 2001, la următoarele puncte:

ARAD
- Agenția C.T.P. - Piața Avram Iancu
- Autogara nouă Arad
- ANVR - B-dul Decebal

SEBIȘ ● Autogară
INEU ● Autogară
CHIȘINEU-CRIȘ ● Autogară
LIPOVA ● Dispecerat autobuze Radna
GHIOROC ● Dispecerat C.T.P.

Rugăm beneficiarii acestor legitimații să le vizeze, deoarece după depășirea termenului de 15.07.2001, nu li se mai permite călătoria pe mijloacele de transport în comun cu autobuze în municipiul ARAD și în localitățile din județul ARAD. (2059521)

ASTRA VAGOANE ARAD S.A.
A TRINITY INDUSTRIES INC.COMPANY

Angajează

INGINER, TEHNICIAN SAU MAISTRU SUDOR
Condiții:
- Studii de specialitate;
- Stagiul militar satisfăcut;
- Experiență practică și pedagogică în instruirea și calificarea sudorilor

INSTRUCTOR SUDOR PENTRU PROCEDEUL MAG
Condiții:
- Calificare sudor;
- Studii minime de liceu;
- Specializat în procedeul de sudare MAG;
- Experiență practică și pedagogică în instruirea și calificarea sudorilor

(C.A.)

CV - ul și scrisoarea de intenție se vor depune la serviciul Personal Training, telefon: 202.296

S.C. CONTROLLER GROUP S.A. Arad
(str. Patria nr. 14, în incinta SC TEBA SA)

ANGAJEAZĂ

SEF P.S.I. cu experientă în domeniu

Cei interesati vor depune până în data de 29.06.2001 la Biroul Resurse Umane , o cerere pentru angajare si un C.V.
Se oferă salarizare optimă. (C.A.)

SC DISTRIGAZ-NORD S.A. Tg. Mureș, Sucursala Arad

B-dul Iuliu Maniu 82-84, ARAD

ANUNȚĂ *Examen de autorizare instalator gaze naturale*

Data: Marți 26.06.2001, ora 12
Loc: Timișoara, Facultatea de Construcții, str. Virgil Rîmneanțu (fostă Traian Lalescu)
Acces în sală: Pe baza actului de identitate, ora 11,45
Alte informații: Secretariatul Comisiei de Examinare, tel. 056-293416, int. 109, între orele 8-15.

Conducerea Sucursalei Arad
(2059528)

Rosko Textil

Angajează de urgență:

Mecanic mașină de cusut

Condiții de muncă și salarizare foarte bune.

Pentru angajare sunteți așteptați la sediul societății din Zona Liberă CURTICI iar pentru informații suplimentare vă rugăm să sunați la nr. de telefon 057-208626; 057-208641 sau la numărul de telefon 092122893.

Rosko Textil este unul din cei mai importanți investitori din ARAD. Societatea face parte dintr-un mare concern care are ca obiect de activitate producția de lenjerie intimă. Rosko Textil caută persoane dinamice și serioase pentru activitatea de producție.

(5927198)

Rosko Textil

Rosko Textil is one of the most important recent investors in the ARAD County. As subsidiary of one of the leading worldwide groups in the textile business, Rosko Textil is looking for dynamic, ambitious and serious persons for its IT and Customs departaments at the new Free Trade Zone-Curtici location.

We are currently opening the following positions:

Analyst programmer

- *University degree in business/Informatics & Telecommunication*
- *Experience of large system implementation SAP, ORACLE, Movex, BAAN*
- *Good programming experience SQL, JAVA, PRG*
- *Knowledge of AS 400 desirable*
- *Good knowledge of Business systems (financial/planning/sales)*
- *Willing to travel abroad for training*
- *Fluent English speaking*

Import - export coordinator

- *High school or University degree*
- *Fluent English speaking; French speaking would be an advantage*
- *IT skills, particularly World and Excel*
- *Strong organizational skills*
- *Good communication skills*

Please send by fax (057/208626) or by e-mail (erusu@eu.saralee.com) a comprehensive CV in English stating the opportunity you are interested in.
The CV should be sent before 30th of June 2001, in the attention of Human Resources Department.

(5927199)

AGENȚII DE PUBLICITATE

SEBIȘ
Primăria orașului Sebiș
- Agent publicitar **Ciolea Mirela**
- Program 8,00 - 15,00
- Telefon 420.303

LIPOVA
S.C. ELCOTRANS S.R.L. Lipova
- Str. Bălcescu Nr. 16,
- Telefon 561.426 sau Fax 563.091
- program 7,30-15,30

INEU
Primăria orașului Ineu
- agent publicitar **Carmen Țole**
- program 8,00 - 15,00
- Telefon 092-846765

NĂDLAC
„GYURIAN"
- str. Griviței Nr.58
- agent publicitar **Gyurian Bohuslav**
- Telefon 474.580

CHIȘINEU CRIȘ
Primăria orașului Chișineu Criș
- Agent publicitar **Mihaela Brândaș**
- Program 8,00 - 15,00
- Telefon 520.098

SÂNTANA
Bibliotecă
- Agent publicitar **Alexandru Victoria**
- Program: 8,00 - 15,00
- Telefon: 462471

GURAHONȚ
Primăria orașului Gurahonț
- Agent publicitar **Alexandru Herlău**
- Program: 8,00 - 15,00

PÂNCOTA
S.C. ELIDOR
- Str. T. Vladimirescu, nr. 34
- Agent publicitar **Cristina Mihăicuța**
- Program: 8,00 - 15,00
- Telefon: 466.213

CURTICI
- Str. Vasile Goldiș nr. 1
- (Magazinul HOBBYLAND)
- Program: 9,00 - 18,00

SĂVÂRȘIN
Magazinul alimentar Mixt „HANS AUTO"
- Str. A. Iancu Nr. 411
- Telefon: 557.339

CERMEI
Primăria Cermei
- Agent publicitar **Florica Nagy**

ȘOMOȘCHEȘ
- Agent publicitar înv. **Ioan Nagy**
- Telefon: 511.860

VÂRFURILE
MĂGULICEA
- Agent publicitar **Sida Voicu**
- Telefon 127

ANUNȚURILE se primesc în regim de urgență și pot să apară în ziarul „ADEVĂRUL" de a doua zi.

Informații telefon 280.904

ANIVERSĂRI

LA MULȚI ANI, sănătate, fericire, pentru fiul nostru **VRĂNĂU CODRIN RĂZVAN,** la împlinirea vârstei de 20 ani. Părinții: CAMI și RELU.

VÂNZĂRI APARTAMENTE O CAMERĂ

Vând garsonieră confort II, Calea 6 Vânători, etaj III, ocupabilă imediat. Telefon 222714, 218244. (13970)

Vând apartament 1 cameră, decomandat, balcon mare, et. II, central, preț 16.000 DM. Telefon 217224. (14062)

Vând garsonieră cf. II, îmbunătățită, et. IV, Confecții, convenabil. Telefon 256859, 095 513 320. (14402)

Vând urgent apartament una cameră, bucătărie, baie, contorizat, foarte spațios. Telefon 095 825 077. (14458)

Vând apartament 1 cameră, Alfa, et. II. Telefon 095.656.641. (14207)

Vând urgent apartament 1 cameră, Alfa. Telefon 281392. (15613)

Vând garsonieră confort I, faianță, gresie, baie cu vană, balcon închis, etaj III, Piața UTA. Telefon 212765, 223021. (14312)

Vând apartament una cameră, bl. 337, et.2/6 cu lift. Telefon 228021; 094.635.052. (14185)

Vând apartament una cameră bloc nou, 42 mp, etaj superior, în fața Pieței Fortuna, preț negociabil. Telefon 241916. (12675)

Vând garsonieră cf. I, et. I, Micălaca, str. Cenad, bl. 283. Telefon 092 237 564. (13279)

Vând apartament 1 cameră, Aurel Vlaicu, bloc B21, etaj I, ap. 4. Telefon 242118. (15637)

Vând garsonieră îmbunătățită, Micălaca, zona Miorița. Telefon 265392. (15693)

Vând garsonieră confort I, Micălaca, bloc 232, ap. 79; vizibilă zilnic. (15743)

VÂNZĂRI APARTAMENTE DOUĂ CAMERE

Vând apartament 2 camere decomandate, îmbunătățiri, parter, str. Abrud, bloc 163. Telefon 216029. (15561)

Vând apartament 2 camere, decomandat, cf. I, et. I, bloc turn. Calea Romanilor. Telefon 247222.

Vând apartament 2 camere central, la stradă, complet refăcut, preț avantajos. Telefon 093.063.615. (14313)

Vând 2 camere Intim și Romanilor, 13.000 DM. Telefon 253364. (14332)

Vând apartament 2 camere Vlaicu. Informații telefon 270947, marțea, miercurea și joia, între orele 17-19, când poate fi și văzut, preț informativ 11.000 DM, negociabil. Alte informații telefon 092.376.339. (14157)

Vând apartament 2 camere, parter, în spate la BCR. Informații telefon 092.274.848. (14252)

Vând urgent apartament 2 camere, parter, canalizare separată, gresiat, faianțat, zona Fortuna, preț 9.800 DM. Telefon 092 931 238. (14091)

Vând apartament 2 camere Confecții, bloc 10, sc. C, ap. 13, vizibil orele 16-20. Telefon 255974. (14357)

Vând apartament 2 camere, localitatea Chișineu Criș. Informații telefon 057-520821. (14450)

Vând apartament 2 camere + garaj, zona 300. Telefon 263352, după ora 16. (14428)

Vând apartament în casă, 2 camere, hol, bucătărie, baie, șpaiț, pivniță, str. Cicio Pop nr. 15, ap. 2. (14483)

Vând apartament 2 camere, îmbunătățit, în Vladimirescu, central. Telefon 514195. (13610)

Vând apartament 2 camere, Alfa. Telefon 258770. (14529)

Vând apartament 2 camere, Micălaca zona 700. Telefon 261814. (14528)

Vând (schimb cu 3 camere) apartament 2 camere decomandate, parțial îmbunătățit, zona gării, preț negociabil. Telefon 254060; 095.859.151. (14253)

Vând apartament Grădiște, 2 camere, etaj II. Telefon 223702. (14286)

Vând apartament 2 camere, zona Intim Aleea Făget, etaj IV, acoperiș în garanție, modern amenajat, parțial contorizat, 14.000 DM negociabil. Telefon 093.391.081. (15696)

Vând apartament 2 camere în Arad, str. Războieni, bloc R, sc. A, etaj IV, ap. 19. Telefon 271945 sau 094.773.120. (15727)

Vând apartament 2 camere ultracentral, etaj I, termoficat, anexe, posibilitate privatizare. Telefon 275888-dimineața, 259090-seara; 092.349.092. (15735)

Vând apartament 2 camere, str. Aleea Romanța, etaj II. Telefon 276003 sau 092.566.570. (15754)

Vând urgent apartament 2 camere, confort I, Aradul Nou, etaj IV, acoperiș nou, 2 balcoane, 11.500 DM negociabil. Telefon 095.802.169. (15759)

Vând 2 camere, garaj, gaz, ultarcentral, stradal 104 mp. Telefon 282121. (15785)

VÂNZĂRI APARTAMENTE TREI CAMERE

Vând apartament 45.000 DM; închiriez perioadă îndelungată, 350 DM, firme; 250 DM persoane fizice, apartament nemobilat 3 camere, central, 120 mp. Telefon 277567; 094.774.506. (14227)

Vând 3 camere, asociație, central, garaj, îmbunătățiri, 70.000 DM. Telefon 270856. (14332)

Vând apartament 3 camere, confort I, et. II, îmbunătățiri, 6 Vînători, lângă Autogară, 8.200 USD. Telefon 252079; 093.047.434; 222021. (14107)

Vând apartament 3 camere, central, renovat, spate Banc Post. Telefon 281124. (14233)

Vând apartament 3 camere, decomandate, 95 mp, două balcoane închise, bloc contorizat, Aradul Nou, 16.200 DM. Telefon 288346. (14282)

Vând apartament 3 camere, ultracentral. Informații telefon 256560, după ora 18. (13839)

Vând apartament 3 camere, Tricoul Roșu, negociabil 29.000 DM. Telefon 091 456 878. (14395)

Vând apartament 3 camere, ultracentral, 200 mp. Telefon 253132, 094 578 744. (14399)

Vând apartament Samantha 3 camere, urcător 2/3. Telefon 237379. (14370)

Vând apartament 3 camere, Vlaicu, et. II, 17.500 DM. negociabil. Telefon 262760. (14526)

(Continuare în pagina 20)

(Urmare din pagina 19)

Vând apartament 3 camere, în casă, str. Eminescu, et. I, 38.000 DM. Telefon 213113. (12268)

Vând (închiriez) apartament mobilat 3 camere, et. II, în Micălaca, zona 300 lângă BILLA. Informații suplimentare numai seara la telefon 252611. (13046)

Vând apartament 3 camere, et. III (P+10), garaj și boxă, str. Făt Frumos nr. 39 (lângă Benzinăria Shell din Vlaicu). Informații după ora 18, telefon 242873. (14418)

Vând apartament 3 camere, decomandate, Micălaca. Telefon 289259. (14412)

Vând apartament 3 camere, bl. 560, ap. 12, et. II, Micălaca, cu garaj, preț fix 20.000 DM. Telefon 289924, orele 8-16 sau 094 784 610, orele 8-22. (14167)

Vând apartament 3 camere, lângă BILLA, modern, complet mobilat. Telefon 092.172.196. (13815)

Vând apartament 3 camere Micălaca, zona Orizont, etaj 3, îmbunătățit. Telefon 094.577.066; 211744. (15670)

Vând apartament 3 camere, îmbunătățit, str. Miron Costin, etaj I. Telefon 254496. (14495)

Vând apartament 3 camere, etaj 3/4, str. Iuliu Maniu-Maiakovski, cu îmbunătățiri, preț negociabil 16.000 USD. Informații telefon 251379; 094.610.542. (14484)

Vând apartament 3 camere semidecomandat, etaj IV, Fortuna, 12.000 DM. Telefon 094.823.213; 229976. (15639)

Vând apartament central, decomandat, contorizat, 3 balcoane, parchetat. Telefon 235086. (15580)

Vând (schimb) apartament 3 camere, ultracentral, etaj4/4, acoperiș nou, cu țiglă, decomandat, str. Horia, nr. 10, cu apartament 2 camere+diferență, ofer tot confortul. Telefon 252066, orele 18-23, zilnic. (15702)

Vând apartament tip Samantha urcător, 3 camere, 2 balcoane, calorifere contorizate. Telefon 236111. (15709)

Vând apartament 3 camere, bloc X37, etaj II, preț 15.000 DM. Telefon 244589, 243261. (15718)

Vând apartament 3 camere Micălaca parter, contorizat, 2 băi, balcon, bun privatizare. Telefon 275888-dimineața; 259090-seara; 092.349.092. (15735)

Vând apartament 3 camere, str. Crișan. Telefon 057 - 236347. (15765)

Vând apartament 3 camere, bloc 301, 26.500 DM negociabil. Telefon 057 - 279283. (15773)

VÂNZĂRI APARTAMENTE PATRU - CINCI CAMERE

Ocazie! Vând 4 camere, Miorița, et. II, 19.000 DM. Telefon 253364. (14332)

Vând apartament 4 camere, Micălaca 501, renovat, semimobilat, 25.000 DM. Telefon 219700. (14475)

Vând apartament 5 camere zona Polivalentă, preț 30.000 dolari. Telefon 093.506.150. (14245)

Vând apartament zona Boul Roșu, 4 camere, decomandat, îmbunătățiri, preț 30.000 DM. Telefon 285483, 093.611.949. (13972)

Vând apartament 4 camere ultracentral, etaj I, contorizat apă rece și caldă, alarmă, marmorat, preț 32.000 Dolari negociabil. Telefon 232605; după ora 17 - telefon 278825. (15688)

Vând apartament ultracentral 4 camere, confort deosebit. Telefon 094.393.414, 284476. (15704)

Vând apartament 4 camere decomandat, Piața Gării, bloc I, sc. E, ap. 8. (15778)

VÂNZĂRI CASE

Vând casă în Galșa, 3 camere, grădină, 2 curți. Telefon 531346.

Vând casă în roșu P+1 cu grădină 625 mp sau 1250 mp, preț negociabil, Arad, Clujului, nr. 21. Telefon 251449. (14188)

Vând vilă mare, nouă, Calea Radnei. Telefon 094.540.216. (14223)

Vând sau schimb cu apartament plus diferență, casă în Chișineu Criș, str. M. Eminescu nr. 85. Telefon 522051, 094 863 893. (Ag. Criș.)

Vând casă comuna Covăsânț, cu grădină cu căpșuni. Telefon 094 939 567. (14038)

Vând urgent casă mare, Pârneava, preț 40.000 DM. Telefon 094 797 835. (14060)

Vând casă 3 camere, bucătărie, baie, apă, gaz, canalizare, singur în curte, grădină mare, str. Clujului, nr. 76. Telefon 282161. (14257)

Vând casă mare compusă din 2 apartamente, în Pârneava. Telefon 094.555.452. (14332)

Vând casă cu grădină mare, în Călugăreni, 12 km de Arad. Informații telefon 212139. (14369)

Vând 2 case (aceeași curte), grădină mare, localitatea Secusigiu, nr. 145, telefon 218, familia Roșcolete. (14377)

Vând casă tip vilă, Păuliș, așezare-zonă deosebită, preț 37.000 DM negociabil. Telefon 228041. (13999)

Vând casă cu grădină în Grădiște, preț convenabil. Telefon 276129. (14375)

Vând casă + hală producție, Pîrneava; teren cartierul Grădiște. Telefon 095.261.232. (14541)

Vând urgent casă, Fîntînele, 3 camere, hol, bucătărie, beci, gaz, apă racordat, preț negociabil. Telefon 271108. (14536)

Vând urgent casă, Grădiște, str. Orizont nr. 82, 2 camere, hol, baie, bucătărie, termotecă cu calorifer, suprafață totală 600 mp. Telefon 276358. (15567)

Vând casă în satul Dorobanți nr. 57, 3 camere, dependințe, grădină mare. Informații telefon 285702, după ora 17. (15575)

Vând urgent casă două camere, bucătărie, anexe, grădină, telefon, satelit, posibilități apă și gaz. Telefon 223653. (15597)

Ocazie! Vând casă, cărămidă, 4 camere, parchetate, holuri, anexe, grădină, pivniță, preț fix 15.500 DM, Sîntana str. Aurel Vlaicu nr. 46. Telefon 462537. (7253211)

Vând casă cu 2 apartamente cu toate utilitățile, cartierul Funcționarilor. Telefon 221023. (13785)

Vând casă, sat Cruceni nr. 158, cu grădină. Telefon 263466. (13884)

Vând vilă duplex în Moneasa. Telefon 287662. (13770)

Vând casă mare în Șimand, nr. 1240 (lângă SMT Eva Pușcaș). Informații telefon 251131. (14258)

Vând casă tip vilă, zona Romanilor. Telefon 282940, 093.452.838. (13637)

Vând casă vacanță Săvârșin, 3300 mp grădină. Telefon 256000, 094.928.511. (13964)

Vând casă Bd. V. Milea, sobă teracotă, boiler, dulap, bibliotecă, scaune Nina. Telefon 281167, 094 619 790. (13684)

Vând casă singur în curte, posibilități privatizare, str. M. Kogălniceanu, nr. 19. Telefon 250552; 267405.

Vând casă, central, cu spațiu comercial amenajat. Telefon 279390. (13783)

Vând casă în Macea la Drumul principal nr. 993. Informații la nr. 1417. (14490)

Vând 2 case, în comuna Semlac. Informații telefon 094 132 327. (14487)

Vând casă mare compusă din 2 apartamente, curte cu multiple construcții, inclusiv 2 camere frig, pivniță, încălzire centrală pe gaz, str. Vârful cu Dor, Arad, 70.000 dolari negociabil. Telefon 092.344.714 orele 8-14. (15671)

Vând casă în Șiria nr. 314, preț 12.000 DM. Telefon 531091. (15667)

Vând casă în Aradul Nou, cu 2 camere, anexe și grădină mare sau schimb cu casă la Zădăreni, Bodrog, Călugăreni. Informații str. Constituției, nr. 182. (14351)

Vând imobil nou, localitatea Barațca, potențial Motel agrement. Telefon 273730. (14438)

Vând casă în Nădab, 3 camere, baie, bucătărie, garaj, grădină mare, anexe. Telefon 095.649.985. (14513)

Vând casă 3 camere, bucătărie, baie, multiple îmbunătățiri, dependințe, grădină, gaz stradal, în Sânicolau Mic. Informații telefon 278221, 254321 după ora 17. (15609)

Vând casă ideală pentru vacanță, aveți tot confortul, localitatea Slatina de Criș, nr. 81, Dezna. Telefon 095.591.991. (15585)

Vând casă 4 apartamente, zona Biserica Sârbească, preț informativ 45.000 DM. Telefon 253664. (15656)

Vând casă în Vladimirescu, str. Progresului, nr. 21, 3 camere, baie, bucătărie cu toate utilitățile. Telefon 514676 după ora 14. (15643)

Ocazie! Vând CASĂ MARE de AGREMENT, CU CĂSUȚE, posibilități agroturism, tabără. Telefon 212352; 531122. (15640)

Vând casă mare în Șiria, preț informativ 15.000 DM. Informații telefon 531091. (15666)

Vând casă nouă în Fântânele, nr. 371, preț negociabil. Telefon 456295. (15690)

Vând casă vacanță Barațca sau schimb cu apartament. Telefon 092.198.756. (15671)

Vând vilă (minihotel) confort deosebit, central, teren 1000 mp. Telefon 278820; 092.794.231. (15704)

Vând Motel în construcție cu teren 9000 mp, terasă, restaurant, piscină, terenuri tenis, utilități complete, zonă deosebită. Telefon 278820, 095.127.090, 092.794.231. (15704)

Vând casă deosebită, 5 camere, cu teren, central. Telefon 278820, 095.127.090. (15704)

Vând casă 3 camere, dependințe, apă, gaz, satelit, grădină, Aradul Nou. Telefon 287206. (15706)

Vând casă comuna Felnac, la șosea, toate utilitățile, urgent, ieftin, 21.000 DM. Telefon 057 - 411219. (15720)

Vând în Pâncota, str. Horia, nr. 15, casă cu toate utilitățile și cu grădină. Telefon 057 - 281228. (15722)

Vând casă mare cu tot confortul, în Vladimirescu, str. Libertății, nr. 21. (15744)

Vând apartament stradal în casă, ultracentral, 100 mp, curte, garaj, gaz, termoficat, ideal firmă. Telefon 093.745.222; 094.797.334. (15752)

Vând casă cu grădină în Sântana sau schimb cu apartament. Telefon 094.122.727. (7253217)

Vând casă Aradul Nou, 2 camere, etaj 1 cameră, hol, parter 1 cameră, bucătărie, baie, teren 300 mp, preț 19.500 DM negociabil. Telefon 095.802.169. (15759)

Vând casă Chișineu Criș, str. Războieni, nr. 14. Telefon 520704. (7910285)

Casă de vânzare, str. Cerbului, nr. 5. Telefon 252731. (15774)

VÂNZĂRI SPAȚII

Vând spațiu comercial, demisol, telefon 094/700403 sau 246727.

Vând gheretă în fața Spitalului Județean pe Calea Victoriei. Telefon 221936, 092 402 179. (14504)

Vând hală suprafața utilizabilă 151 mp, toate dotările, 15.000 DM. Telefon 280495. (14464)

Vând avantajos spațiu comercial sau producție, 540 mp, parter, bloc Șiria. Telefon 094.545.778. (14228)

Vând spațiu comercial în Grădiște, principală, ultramodern amenajat. Telefon 213353. (14045)

Vând urgent gheretă comerț, Câmpul Liniștii. Telefon 095 825 077. (14458)

Vând (închiriez) spații comerciale în Cugir, vad deosebit, (zonă defavorizată). Telefon 057-289286. (13824)

Vând gheretă pe Calea Victoriei. Telefon 094.555.251. (15594)

Vând spațiu comercial 140 mp, zona III Micălaca. Telefon 094 764 597. (14392)

Vând spațiu comercial central, apă, gaz, bun. Informații telefon 211328, orele 10-20. (15579)

Vând spațiu comercial zona Teatrului, 30 mp. Telefon 281341, 275227. (15724)

VÂNZĂRI TERENURI

Vând 2,45 ha teren agricol, zona Aradul Nou. Telefon 275320, între orele 15-20. (14427)

Vând teren central posibilități diverse construcții (canalizare, curent electric, gaz la poartă). Telefon 281110. (13291)

Vând TEREN cu 2 case, ultracentral, Chișineu Criș, ideal sediu firmă, cu spațiu comercial. Telefon 093.340.082. (13782)

Vând loc de casă 500 mp, Aradul Nou, apă, canalizare la stradă, 10.000 DM negociabil. Telefon 279679, 094.988.154. (14127)

Vând teren 600 mp, str. Ghica Vodă nr. 5, 30 DM/ mp. Telefon 095 390 354. (14000)

Vând 6000 mp intravilan Micălaca, 15 DM/mp, negociabil, facilități la 300 m. Telefon 264495 după ora 17.30. (14212)

Vând teren, în Cicir, pentru construcție, 970 mp. Telefon 276471. (14006)

Vând 1000 mp teren intravilan zona turistică Cladova. Telefon 094.797.466; 057 - 254666. (15642)

Vând pământ 3,40 ha, Asociația Pusta Bujac. Telefon 251282. (14498)

Vând 0.50 ha pământ situat la ieșirea din Arad spre Oradea. Telefon 095.886.825. (15746)

Vând 2,69 ha pământ arabil în Asociația Pusta Bujac, cu titlu de proprietate. Telefon 280944, numai vineri (azi), orele 15-17, Iuliana.

Vând sau schimb cu autoturism, loc de casă cu grădină mare 1500 mp, având 45 m solar (arcuri de Horia), pe str. 1 Mai, posibilități apă, gaz. Informații Pâncota, seara, după ora 21, telefon 466731. (7253277)

Vând grădină intravilan (loc de casă) în Lipova Băi. Telefon 236218. (15780)

VÂNZĂRI AUTO

Vând AUDI 80 (butoiaș), înmatriculat C.I.V., an fabricație 1990, ABS, închidere centralizată cu telecomandă, servodirecție, scaune cu încălzire proprie, catalizator, geamuri cu închidere automată, oglinzi automate, trapă, rezervă jenți de iarnă, stare perfectă de funcționare. Telefon 092.303.709.

Vând OPEL VECTRA 1,6i, an 1992, înscris 2001 persoană fizică, preț 3.200 USD. Telefon 092.281.515; 213456.

Vând AUDI 80 DIESEL, an 1980, 1600 cmc, roșu, persoană fizică, RAR 2002, stare bună, la numai 2.800 DM. Telefon 057-272958; 092.823.710. (1551)

Vând Opel Ascona 2 uși, 1984, persoană fizică, CIV, 3.800 DM, negociabil. Telefon 219971.

Vând VW Passat TDI, an 1998, 135.000 km originali, full extrase, impecabil, 26.400 DM negociabil. IMPORTANT - se poate cumpăra și în leasing. Telefon 094.248.933; 223004; 216570. (14246)

Vând MOTOARE DIESEL (Turbo) EUROPENE, garanție, act vamal. Telefon 093.570.094. (14455)

Vând ESPERO 1,5 benzină, 16V, an 1996, aer condiționat, alarmă cu închidere centrală, înscris persoană fizică, 7.900 DM, fix. Telefon 092 295 353. (14390)

Vând Dacia 1310, an 1989, cu CIV și nr. noi, 1.400 DM. Telefon 534340. (14419)

Vând Mercedes E200 Diesel, fabricat 1993, recent înmatriculat pf, preț 13.800 DM. Telefon 095 455 715. (14417)

Vând Renault 25 TD, înmatriculat pf, CIV, numere noi, preț 4.500 DM. Telefon 095 664 589. (5552851)

Vând camion MAN 19.361 U + remorcă. Telefon 468619, 092 629 646, 092 239 241. (14396)

Vând camion Star 1142 (Polonia) + remorcă. Telefon 468619, 092 629 646, 092 239 241. (14396)

Vând combină Claas Mercator, masa 3,60 m, combină recoltat porumb pe 2 rânduri și combină recoltat porumb pe un rând. Telefon 094 600 296, 216350. (13616)

Vând combină recoltat C14, stare excepțională. Telefon 237037. (14446)

Vând Renault Megane Diesel, 1.900 cmc, fabricație 1998, 5 uși, albastru metalizat, recent adus. Telefon 283666, 092 226 344. (14424)

Vând Opel Vectra, fabricație 98, DTi, 100 cp, argintiu, full extra. Telefon 095 255 070. (14476)

Vând banchete Mercedes Sprintor. Telefon 092.251.555. (14517)

Vând Opel Astra, fabricație 1993, motor 1386 cmc, cu Euro II, neînmatriculat, preț 4.100 DM. Telefon 092.706.535; 092.918.357. (15549)

Vând BMW 525 T.D.S, ABS, fabricație 1993, climă, airbag, geamuri, oglinzi, turelă, scaune electrice, înmatriculat în Germania, preț 9.900 DM. Telefon 092.918.357; 092.706.535. (15549)

Vând Skoda 120 L, numere noi, CIV, VT 2002, 900 DM, fix. Telefon 094.776.712. (15547)

Vând Opel Vectra, motor 1600, injecție, benzină, impecabil, an 1989, preț 2500 DM. Telefon 092.870.752. (15583)

Ocazie! Vând ieftin combină Claas Mercator 3m. Telefon 460044, 095.531.952. (15556)

Vând BMW 316, mod. 1985, stare perfectă, neînmatriculat. Telefon 286754. (15605)

Vând camionetă DAF 400, stare perfectă, 9.000 DM. Telefon 221553. (14343)

Vând Renault 18 Diesel, an 1984, stare bună. Telefon 219533. (14288)

Vând Dacia 1310, '84, CIV, numere noi, verificare tehnică, stare bună. Telefon 057 - 464645, 095.970.410. (15382)

Vând BMW 318i, 1987, stare foarte bună, adus recent, fără rugină, neînmatriculat, 1.750 DM. Telefon 094 393 044, 095 490 141. (14389)

Vând Ford Transit persoane, semiînălțat Diesel, persoană fizică. Telefon 092.172.196. (13815)

Vând Mercedes 200 Diesel, an 1992, persoană fizică. Telefon 092.172.196. (13815)

Vând Peugeot 206XR Diesel, fabricat 2001, non-airbag, climă, închidere centralizată, direcție servo, radiocasetofon, ABS. Informații telefon 057-258033, zilnic orele 17-21. (14386)

Vând Dacia 1310 (1982) și remorcă. Telefon 094 577 855 (14488)

Vând Ford Ka '96, 1300 cmc, violet, airbag, cass, 55.000 km. Telefon 092.293.806. (15651)

Vând Bus VW Transporter (sincro) 2.4 Diesel, an fabricație 1996, persoană fizică. Telefon 095.608.149. (15630)

Vând combină Claas cu masa 1,80 cu motor Diesel Audi, 2000 DM. Telefon 416201. (15662)

Vând autoturism Opel Corsa 1,2 an fabricație 1986. Telefon 094.568.818. (15663)

Vând bus VW LT 2,8 Diesel, înmatriculat persoană fizică. Telefon 094.812.011. (15663)

Vând Nissan Terrano I 2,4 i impecabil, Full electric, climă, alarmă. Telefon 092.556.562. (15653)

Vând Renault 19 Chamade, an 1991, înmatriculat, extrase. Telefon 235714. (15684)

Vând Ford Escort 1,8 Diesel, 1991, preț 7.700 DM. Telefon 094.826.606. (15682)

Vând Ford Sierra 1.6 D, 1985, perfectă stare motor foarte bun, preț 4.800 DM negociabil. Telefon 473267. (5914143)

Vând Passat Combi Diesel înmatriculat, din 1995, climă + tractor 38 CP, cu cupă. Telefon 462870. (15678)

Vând Ford Escort 1,8 D din 1994, neînmatriculat, cu multe extrase. Telefon 462321. (15667)

Vând Audi Diesel, 1987, stare excepțională, adus recent, neînmatriculat, preț 2.200 DM. Telefon 094.393.044; 095.490.141. (14389)

Vând Audi 80, numere valabile, din Germania, 2003 (butoiaș), an 1988, 3.000 DM. Telefon 270583.

Vând Renault 21 GTS, an 1987, benzină, injecție, 1.800 cmc, preț 4.500 DM negociabil. Telefon 093.015.251 sau 262814. (14440)

Vând Dacia 1310, din anul 1994, 50.000 km, perfectă stare (multe piese de rezervă și îmbunătățiri). Telefon 261084. (14525)

Vând VW Transporter II înmatriculat, CIV, numere noi, an 1980, benzină, 8+1 locuri, 4500 DM/negociabil. Telefon 094.823.104; 241452. (15730)

Vând Nissan Stanza, an 1982, înmatriculat, CIV, numere noi, 1500 cmc, benzină, preț 900 DM negociabil. Telefon 094.823.104; 243381. (15730)

Vând microbuz Mercedes 207. Telefon 094.577.971; 276419. (15732)

(Continuare în pagina 21)

…on

…ra 1,7 D …ună. Telefon …253275)

…) 243 motor …eț 30 milioane lei …l, localitatea Șepreuș, …991/532753. (Ag. Criș)

Vând Ford Fiesta Diesel 1,6 DC, 1985, stare foarte bună, neânmatriculat, preț 1700 DM negociabil. Telefon 095.490.141, 094.393.044. (15781)

Vând telescoape VW Golf 1985, foarte bune. Telefon 094.393.044, 095.490.141. (15781)

Vând radiator Audi 80 CC Diesel. Telefon 094.393.044, 095.490.141. (15781)

Vând TV 35 camionetă, roți duble, 1986, stare bună, CIV, nr. noi. Telefon 276488.

Vând camionetă 1304, 2 locuri față, aluminiu, fabricație 1998, 4.500 DM. Telefon 270678. (15739)

VÂNZĂRI ELECTRO

Vindem: VITRINE frigorifice, CAMERE frigorifice, AGREGATE frigorifice, DULAPURI frigorifice, garanție. Telefon 281384, orele 8-18. (13032)

Vând PENTIUM MMX COMPAQ complet+acte+licență Windows, preț 310 USD. Telefon 092.281.515; 213456.

Vând TV color, telecomandă, 66 cm, 800.000 - 1.200.000 lei. Telefon 211491. (14313)

Vând CASE MARCAT FISCALE și CÂNTARE ELECTRONICE, omologate. Telefon 282829; 272727. (f. 2059369)

Vindem COMPUTER 486 complet 1.600.000 lei. Telefon 280260, 094.552.226, orar: 10-18. (14455)

Vindem Computer - Compaq Pentium 1- 100 MHZ 16 RAM HDD 600 MB monitor 14 color, tastatură, mause, 280 DM, stoc limitat. Telefon 280260, 094.552.226, orar: 10-18. (14455)

Vând TV LG diferite modele, noi, import Germania, preț interesant. Telefon 280260, 094.552.226, orar: 10-18. (14455)

Vând TELEVIZOARE second-hand, prețuri foarte avantajoase. Telefon 280260, 094.552.226, orar: 10-18. (14455)

Vând TELEVIZOR (telecomandă, teletext, stereo), diagonala 37-67 cm, toate carcasă plastic, prețuri convenabile. Telefon 259339, 094.706.321. (13418)

Vând MAȘINI SPĂLAT AUTOMATE, modele noi, prețuri între 1.950.000 și 4.000.000 lei, ofer garanție și post garanție, la toate piesele. Telefon 259339, 094.706.321. (13418)

Vând IMPRIMANTE MATRICIALE A/N, la numai 50 DM, negociabil. Ofer garanție. Telefon 259339, 094 706 321. (13418)

…ie. …321.

… calea profe… …anție, preț avanta… …elefon 092.962.123. (13145)

Vând televizoare color cu telecomandă și garanție. Telefon 219365, 093 380 028. (13965)

Vând televizoare color: Philips, Nokia, Grundig, telecomandă, teletext. Telefon 264004. (14162)

Vând mașini spălat automate, combine frigorifice, televizoare color, diferite modele, garanție. Telefon 251392. (14161)

Vând telefoane celulare Nokia 5110, Alcatel DB, nou, Siemens C.25, Trium, Ericson 628,Telital GM 220E, nou. Telefon 096.714.246. (14303)

Vând COMPUTERE 486 cu monitor color 1.430.000 lei; PENTIUM 133 MHz, inclusiv monitor SVGA numai 285 DM; PENTIUM II 266 MHz, 4G HDD, 64 RAM numai 648 DM. Telefon 275420, până la ora 17. (13784)

Vând aparat stradal înghețată 1 braț, import Ukraina 1992 (300 DM); vitrine frig industriale 2 tone și 1 tonă (USA), preț negociabil. Telefon 057-289286. (13824)

Vând TV color diagonala 37-67, frigidere, combine, congelatoare și lăzi frigorifice, mașini automate cu garanție 3-12 luni. Informații telefon 274600, orele 9-18; telefon 241355, orele 18,30-22. (15566)

Vând congelator 5 sertare aproape nou, frigider Artic și dulap cu 2 uși. Telefon 093.333.515 sau 275609, seara. (15599)

Vând amplificator audio Kenwood, imprimantă laser, video Philips. Telefon 286754. (15605)

Vând Nokia 5130, nou, sigilat și Alcatel. Telefon 096.714.246. (15628)

Vând vitrină frigorifică 1,80, stare bună, 7.500.000 lei. Telefon 092.294.842. (13712)

Vindem televizoare color, telecomenzi noi, garanție 6 luni, orele 9-19. Telefon 244904. (12517)

Vând diferite TELECOMENZI pentru televizor (185.000 lei), video, satelit; componente electronice. Telefon 092.368.868; 095.794.894; www.telecomanda.ro. (13332)

Vând calculatoare portabile (Laptop) Pentium I sau schimb cu PC-uri staționare 486 sau Pentium I. Telefon 094.929.572. (15680)

Vând consumabile, accesorii și componente de calculator, la prețuri avantajoase. Telefon 057 - 213143. (15679)

Vând TV color moderne, mărci germane renumite, cu garanție 6 luni, transportul gratuit la domiciliu. Telefon 057 - 287404. (15668)

Vând calculator Compaq DX2/100 MHz 40 MBRAM, CDROM HDD 2GB, monitor 14", preț 220 USD. Telefon 289006. (15697)

Vând ieftin aparat profesional de cafea „Saeco". Telefon 091.459.389. (15723)

Vând computer AMD K5 166 MHz stare foarte bună. Telefon 095.476.383. (15740)

Vând Pentium I 32 MRAM CDROM boxe monitor. Telefon 252365, 221336, 092.437.500. (15767)

… color diagonala 51 …n 252365, 221336, …0. (15767)

…RI DIVERSE

… avantajos MĂRCI …E. Telefon 287058. …546)

Vând FĂINĂ import Ungaria și tărâțe. Telefon 094.507.265. (14264)

Vând termotecă la coș și Turbo, boilere, convectoare pe gaz. Telefon 253973; 093.727.470. (15801)

Vând ȚIGLĂ de Sighișoara 6750 lei/buc; CĂRĂMIDĂ eficientă 290/240/140, 9700 lei/buc; OȚEL BETON 8950 lei/kg; TERASIT-MOZAIC, PRAF MARMORĂ 1000 lei/kg; DEȘEU MARMORĂ. TRANSPORT GRATUIT! Informații Mâsca, nr. 33. Telefon 531498; 093.817.690; 093.129.182. (15685)

Vând PLASĂ GARD ZINCATĂ, toate dimensiunile, 19.000 lei/ kg, str. V. CONTA nr. 1, telefon 273862; str. VRABIEI nr. 4, telefon 289997. ORAR: luni-vineri 8-17, sâmbătă 8-13. (14442)

Vând CUIE; PLASĂ RABITZ; TABLĂ DECAPATĂ 0,4 și 0,8 ; TABLĂ ZINCATĂ 0,4, electrozi sudură supertit Ductil Buzău, SÂRMĂ NEAGRĂ și ZINCATĂ, SÂRMĂ GHIMPATĂ, str. Vasile Conta, nr. 1. Telefon 273862, 289997, 094.289.997. (13065)

Vând ROLETE PLASTIC import, ROLETE lemn de tei, JALUZELE. Telefon 059-478503, 095 594 415. (13701)

Vând BOLȚARI TERMOIZOLATORI zgură sau beton, 16 modele, PAVELE, BORDURI, etc. Telefon 095 634 885. (13374)

Vând BOLȚARI TERMOIZOLANȚI, diferite dimensiuni, FOARTE CONVENABIL. Telefon 094.507.339, 275551. (13526)

Vând colțare, canapele. Telefon 286069; 094.604.016. (13010)

Vând BCA, blocuri ceramice, ȚIGLĂ 10 modele, UȘI, FERESTRE, PAL, placaj, PFL, bitum, carton asfaltat, cărămidă, teracote, plăci azbociment, var, ciment, la cantități mai mari asigurăm transport, str. Pădurii nr. 69. Telefon 211272, orele 8-17. (14120)

Vând NISIP și BALAST la domiciliul clientului. Telefon 261946; 259556. (14186)

Vând garaj autorizat, metalic, Micălaca, 2.000 DM. Telefon 219187; 095.457.260.

Vând făină import Ungaria, BL. 80, preț 5.700 lei. Telefon 092.249.495. (14221)

Vând termoteci Radiant, import Italia, rate fără avans. Telefon 093.463.567. (14236)

Vând făină ambalată saci de 50 kg, tip 550, 6500 lei/kg și tărâțe 4.200 lei/kg. Telefon 462342. (7253209)

Vând LEMNE FOC, NISIP, BALAST, la domiciliu. Telefon 214010. (14301)

Vând mobilă combinată Camix și un dulap 2 uși. Telefon 095.787.388; seara 267516. (14333)

PUI DE ȘIRIA! Vindem populației în limita stocului, la ferma din ȘIRIA, azi, 22 iunie 2001, orele 14-18, sâmbătă 23 iunie 2001, orele 7-15, PUI VII DE CARNE, de cca 700 g. (14342)

Vând mașină de feliat pâine, mașină de fabricat cornuri. Telefon 094 600 296, 216350. (13616)

Vând rezervoare motorină 10.000, 20.000, 30.000 lt. Telefon 468619, 092 629 646, 092 239 241. (14396)

Vând UȘI și GEAMURI în stare bună. Telefon 094 784 443. (14454)

Vând sârmă zincată, 500 kg, 17.000 lei/ kg. Telefon 264807. (14469)

Vând urgent garaj autorizat, 6 Vânători. Telefon 095 825 077. (14458)

Vând cățel Rottweiller din linie de campioni, vaccinați, tatuați. Telefon 283102. (14511)

Vând vin și grâu la recoltare. Telefon 531680. (5927188)

Vând mobilă combinată, 550 DM, negociabil. Telefon 262760. (14526)

Vând SN 400x1000, banzic italian, piese pentru microbus Bedford Diesel. Telefon 095.825.455. (15570)

Vând saivan Moler, apă, curent, Chișineu Criș. Telefon 520928. (7910278)

Vând puicuțe Rosso și ouă de prepeliță. Telefon 262619. (15577)

Vând grâu pentru panificație, 12 tone. Telefon 467172. (7253274)

Vând cuptor pâine italian, 12 mp, cuptor electric german, utilaje moară măcinat grâu. Informații telefon 514207. (15619)

Vând EUROBOLȚARI TERMOIZOLANȚI cu certificat calitate, 300x250x200, 6800 lei/bucată; 1 mc-475.000 lei. Telefon 281491; 092.381.750. (13697)

Vând termotecă Vaillant de 24 și 12 W și instant pe gaz. Informații telefon 288911. (14336)

Vând GARAJ AUTORIZAT, zona 300, preț informativ 1.750 DM. Telefon 093 340 082. (13782)

Vindem și închiriem EXPRESOARE DE CAFEA „SAECO", profesionale. Telefon 270850, 094 635 132. (13740)

Vând și recondiționez canapele, colțare, fotolii. Telefon 095.350.569. (14379)

Vând țiglă Jimbolia, veche. Telefon 094 577 855. (14488)

Ocazie! Vindem minibibliotecă cu canapea inclusă, convenabil. Telefon 219219, 095 258 311. (14456)

Atenție investitori! Vând fermă zootehnie, compusă: 8 grajduri, pe suprafață de 5 ha, îngrădit, turn apă, curent trifazic, preț 175.000 DM, negociabil. Telefon seara 057-279342, 095 490 141, 0049-8285928689. (14389)

Vând MICROBUS MERCEDES 207, neînscris, motor Renault 12 și filodendron mare. CUMPĂR talon pentru Ford Tranzit. Telefon 228233, 095 116 780.

Vând cazan baie și cazan fontă (pentru fierbere). Telefon 257231.

Vând urgent SRL. Telefon 468920. (15607)

Vând cărucior nou, pentru copil mic. Telefon 247556. (15601)

Vând barcă cu motor 23 CP, strung Hobby și strung VR 1200. Informații telefon 093.038.894. (15564)

Vând NISIP și BALAST la domiciliul clientului. Telefon 257769; 258098. (15658)

Vând cățel Rottwailer deparazitați și vaccinați, preț convenabil. Telefon 094.552.131. (15649)

Vând la preț avantajos, combine pentru cereale Claas și Internațional, pluguri reversibile, cositoare cu tambur, presă balotat, greblă pentru întors fân. Telefon 094.505.494, 411218; 287691. (15645)

Vând aparat auditiv nou, made în Israel. Telefon 461688. (15633)

Vând dormitor Luis Filip, sufragerie Living și 2 canapele extensibile. Informații telefon 057 . 218641. (15623)

Vând colțar piele albastru extensibil deosebit, din Germania. Telefon 278475. (15621)

Vând garaj sub bloc subteran, cu: încălzire centrală, curent, apă, canal în față. Telefon 288403 Aradul Nou, zilnic după ora 13. (15618)

Vând fân balotat în localitatea Chereluș, nr. 133. Telefon 056 - 271233, 094.477.134. (15665)

Vând mașină cusut Zinger mic și 2 tablouri. Telefon 210186. (14514)

Vând mobilă combinată din dulap, vitrină, masă, 2 scaune, masă TV, ladă canapea, 4.000.000 lei negociabil. Telefon 057 - 283375. (14507)

Vând vacă gestantă luna IX-a și 2 porci 100 - 120 kg. Telefon 272763 după ora 16. (14501)

Vând garaj autorizat Micălaca, zona 300, 1.600 DM negociabil. Telefon 261866 după ora 20. (14538)

Vând abator complet în funcțiune, capacitate maximă 25 capete pe zi. Telefon 092.344.714 orele 8 - 14. (15671)

Vând vitrine frigorifice, raft expunere, pult, mese, cântar electronic, cântar 100 kg semiautomat. Telefon 094.568.800. (15669)

Vând pui carne rasa Broiler de 3 săptămâni. Telefon 473047. (15701)

Vând două juninci, prețul 25.000 lei/kg. Telefon 278987. (15695)

Vând purcei de două luni, str. Stânjenel, nr. 3, Micălaca. (15692)

Vând gater tăiat scânduri, sat Sederhat, nr. 46, Nemeș Simion, preț 3.000 DM negociabil. Telefon 093.080.788. (14451)

Vând urgent bibliotecă stare bună, preț avantajos. Telefon 267840, 093.875.399. (14497)

Vând stație taxi antenă și vană fontă, seara după ora 18. Telefon 265537. (15705)

PUI VII DE ȘIRIA, vindem populației, cca 700 gr, preț acceptabil. Telefon 094 870 524. (14506)

Vând ROLETE plastic import 280.000 lei/mp; ROLETE lemn 650.000 lei/mp. Telefon 059-460315; 095.827.725. (13844)

Vând canapea extensibilă stare bună, preț negociabil. Telefon 219514. (15748)

Vând lambriuri brad 54.000 lei/mp și parchet brad 120.000 lei/mp. Telefon 057 - 220427. (15751)

Vând rochie mireasă cu trenă. Telefon 276003. (15754)

Vând STRUȚI maturi, PUI de struți și OUĂ. Telefon 531386. (7253276)

Vând pian Ferdinand Karl Wien, stare foarte bună. Telefon 057 - 280037. (15769)

Vând telemea oaie în cantități mari. Familia Moț, localitatea Socodor, telefon 302. (7910286)

Vând 3 uși de interior, noi, nefolosite, complecte. Telefon 520896. (7910284)

Vând ieftin pisici siameze, gestante și pui siamezi și birmanezi. Telefon 276185. (15779)

Vând ieftin pian scurt marca Hoffmann și mobilă. Telefon 234884. (15783)

Vând cal, 5 ani, semimuran roșu. Telefon 276488.

CUMPĂRĂRI TERENURI, IMOBILIARE

Cumpăr apartament 3 camere, zona Miorița-Micălaca. Telefon 279656, 222620. (14504)

Cumpăr casă în Arad, maxim 19.000 DM, cu posibilitatea plată rate. Telefon 266037, 095 312 139. (14429)

Cumpăr apartament una cameră, garsonieră sau cameră central. Telefon 252860, 095.531.761. (14380)

Cumpăr teren 1000 - 2000 mp, între Arad, Vladimirescu, pe șoseaua principală. Telefon 093.052.172. (15703)

CUMPĂRĂRI AUTO

Cumpăr VW Passat Diesel, combi, neînmatriculat, 1985-1987. Telefon 420304. (7253159)

Cumpăr Ifron și motostivuitor în stare de funcționare. Telefon 095.650.068. (15689)

CUMPĂRĂRI DIVERSE

Cumpăr porci grași și vite pentru sacrificare, Arad. Telefon 057 - 287723. (13944)

Cumpăr PORCI GRAȘI peste 100 kg, localitatea MÂSCA, nr. 307, preț 36.000 lei/kg. Telefon 057 - 531497, 094.774.649. (14037)

Cumpăr TĂURAȘI și VIȚELE peste 400 kg, preț 25.000 lei/kg. Telefon 057-531497, 094.774.649. (14037)

Cumpăr deșeuri de fier vechi în cantități mari, la prețuri avantajoase. Telefon 093.404.010. (14187)

Cumpăr grâu panificație, cantități mari, 3800 lei/kg. Telefon 462342. (7253209)

Cumpăr vaci, vițele, tauri. Telefon 288968, 092.941.123. (14234)

Cumpăr GRÂU PANIFICAȚIE cantități mari, plata pe loc; VÂND TÎRÂȚE calitate, stoc limitat. Telefon 276477. (14383)

Cumpăr porci între 70-160 kg, vită adultă și tineret pentru sacrificare, plata pe loc. Telefon 092.957.433. (14364)

Cumpăr ceas de mână, deosebit, bărbătesc. Telefon 094 784 443. (14454)

Cumpăr porci, vaci, juninci și tăurași pentru sacrificare, la preț avantajos. Telefon 094.634.795. (15554)

Cumpăr grăsuni până la 60-70 kg. Telefon 094.772.269. (7910274)

Cumpăr vaci bătrâne, juninci, vițele și tăurași. Telefon 250866; 095.681.191. (15587)

Cumpăr scândură din demolări (tavane, podele, etc), preț 2.000.000 lei/mc sau la schimb cu scândură nouă. Telefon 094.608.032. (15670)

CERERI ȘI OFERTE DE SERVICII

Angajăm personal pentru FAST - FOOD: ospătari, barmani, calificați. Telefon 094.773.745. (14407)

Angajăm OSPĂTARE și BARMANE cu experiență. Telefon 270027; 270026. (15799)

SOCIETATE COMERCIALĂ angajează OSPĂTARĂ. Telefon 256835.

GEAD PRODIMPEX angajează PERSONAL calificat: MAȘINISTE cusut și subțiat; CROITORI; MECANIC, profil încălțăminte, precum și TINERI pentru CALIFICARE la locul de muncă. Telefon 093.955.818. (14205)

CALZATURIFICIO FULVIA angajează MAȘINISTE ÎNCĂLȚĂMINTE; 2 CROITORI PIELE. Asigurăm salarii avantajoase, bonuri masă, transport gratuit. Telefon 216572, sau Complex Rusco, Hala S. (14042)

(Continuare în pagina 22)

(Urmare din pagina 21)

SOCOM „PIELARUL" str. Ghiba Birta, nr. 16, angajează CONFECȚIONERE fețe încălțăminte (la mașini de cusut); plata în acord individual. Informații telefon 250429; 221835 sau birou personal, între orele 7.30 - 15. (2059501)

Angajăm ZIDARI și NECALIFICAȚI pentru lucru pe șantier. Prezentarea pe str. Viorelelor nr. 1, Micălaca, zilnic, orele 17. (14499)

Societate comercială angajează personal calificat pentru CROITORIE - CONFECȚII. Micălaca, str. Poenei, nr. 32. Telefon 094.108.083. (14348)

Angajez BARMANI(E), OSPĂTARI(E). Informații telefon 093.346.529. (14527)

SC STEFANO COMP. angajează AGENȚI COMERCIALI, stagiul militar satisfăcut și experiență minimă. Telefon 094.518.138; 094.640.411. (14524)

COLABORARE companie INTERNAȚIONALĂ în timpul liber. Telefon 095.465.145. (15563)

CÂȘTIG suplimentar în timpul dumneavoastră liber, urgent. Telefon 094.355.675. (15563)

VENIT suplimentar în timpul liber, regim de colaborare. Telefon 093.198.657. (15563)

Angajez VÂNZĂTOARE, Piața M. Viteazul. Informații telefon 255625; 095.818.290. (15565)

Firmă producție angajăm femei calificate (necalificate) pentru tapițerie, mecanic întreținere mașini prelucrat scaune și reglor mașini. Telefon 216528, orele 8-15 sau 094. 996.013. (15631)

Angajez 2 VÂNZĂTOARE pentru depozit en-gros, absolvente liceu economic, promoția 2000. Telefon 091.408.887. (14371)

Restaurant TAVERNA ROMÂNĂ angajează OSPĂTARI cu experiență. Telefon 092 257 422. (14439)

Angajăm MAȘINISTE cu experiență pentru confecții încălțăminte. Telefon 091.436.114. (15593)

AUTOSERVICE angajează MECANICI AUTO și MAIȘTRI MECANICI cu experiență. Telefon 093.202.962. (15683)

Angajez tineri energici în vederea calificării CONSTRUCTOR (finisaje interioare). Telefon 092.337.938. (15660)

Societate, angajează FRIGOTEHNIST aparate comerciale. Telefon 092.556.562. (15652)

Angajăm VÂNZĂTORI(RE) piață flori. Telefon 283591. (15638)

Angajez personal în domeniu de CROITORIE. Telefon 285967. (15636)

Angajez CONFECȚIONERE triplok, salarizare bună, str. Șirianu, nr. 2. Telefon 283036. (15634)

Caut FEMEIE de SERVICIU. Telefon 095.918.344, 281433. (15707)

Societate comercială în domeniul confecțiilor, angajăm: REPREZENTANȚI VÂNZĂRI. Se cer: studii superioare, experiență în vânzări, carnet auto cat. B. Se oferă pachet salarial atractiv (salariu fix + comision din vânzări, mașină și telefon); CONFECȚIONERI și personal pentru CĂLCAT FINIT cu experiență (se oferă salariu avantajos + bonuri de masă); CONFECȚIONERI cu experiență cu convenție (program de lucru 16-20). Informații telefon 279089. (15661)

Angajez SPĂLĂTOR AUTO, experiență, Calea Radnei, nr. 236. Telefon 279058. (15714)

FEMINA FASHION - Vladimirescu, angajează CONFECȚIONERE. Telefon 514963, 095.600.657. (15715)

Angajez AGENȚI COMERCIALI cu experiență. Telefon 093.512.849; 093.512.896; 090.036.403. (15725)

Angajez MUNCITORI pentru LUCRĂRI în CONSTRUCȚII. Telefon 095.381.233, 095.968.365. (15734)

Angajez un LĂCĂTUȘ și un ZIDAR. Telefon 273219. (15737)

Firmă italiană profil încălțăminte angajează MUNCITORI pentru mașina de cusut piele. Telefon 259674, 094.961.326 sau 273414 după ora 19. (15755)

Angajăm VÂNZĂTOARE cu experiență pentru magazin alimentar. Telefon 289300. (15764)

Angajez VÂNZĂTOARE pentru Alimentara, salariu avantajos. Telefon 276732; 095.800.014. (15788)

Angajăm VÂNZĂTOARE pentru GHERETĂ Micălaca, zona 300. Telefon 092.211.782; 092.626.853. (15817)

Angajăm VÂNZĂTOR magazin. Cerințe: vârsta 20-35 ani, stagiul militar satisfăcut, carnet B, domiciliul în Arad. Telefon 057-212410. (15819)

PRESTĂRI SERVICII

RENOVĂRI APARTAMENTE: zugrăveli, faianțări, tencuieli, montări - sigilări CONTOARE, instalații sanitare - încălzire. Telefon 531373. (15573)

„ANA - FRIG" repară: FRIGIDERE, CONGELATOARE, la domiciliu; garanție 1 an. Telefon 210420, 095.967.198. (15750)

EXECUT orice TIP de CONSTRUCȚII: zugrăveli, faianțări, gresieri, instalații sanitare. Telefon 240494; 093.061.715. (15581)

CLIMA SERVICE vinde, repară, montează APARATE AER CONDIȚIONAT pentru autoturisme-locuințe. Telefon 284857. (14209)

„SILDOR PROD" execută reparații FRIGORIFICE; comercializează și montează AER CONDIȚIONAT. Se acordă garanția lucrării. Transport gratuit! Telefon 057 - 270622. (c. 277)

Executăm INSTALAȚII de ÎNCĂLZIRE și SANITARE, asigurăm PROIECTARE, GARANȚIE, asistență post garanție. Telefon 095.614.154.

DAMAR repară MAȘINI SPĂLAT AUTOMATE, import, românești. Telefon 270518, 098.602.722. (14330)

Execut CONSTRUCȚII diverse: renovări apartamente la cheie, ZUGRĂVELI, fațade, contra igrasiei. Telefon 272695; 095.685.685.

Cursuri calificare DIPLOME DE STAT INTERNAȚIONALE, MASEUR PROFESIONIST. Telefon 252860, 095.531.761. (12310)

Executăm CONSTRUCȚII (case, vile etc.) la cheie. Telefon 093 340 082. (13782)

Execut SĂPĂTURĂ MECANIZATĂ. Informații telefon 057-256858, 093 340 082. (13782)

ȘCOALA DE ȘOFERI, col. RUSU LUCIAN, face înscrieri. Telefon 283696. (13737)

MASEUZĂ PROFESIONISTĂ, efectuez MASAJ de ÎNTREȚINERE și REFLEXOTERAPIE. Telefon 094.987.480. (14491)

TAPIȚEZ: canapele, colțare, REPAR: tâmplărie, rolete; VOPSITORIE; RECONDIȚIONEZ mobilă. Telefon 282980. (14444)

Școala „CUSTOM" înscrieri zilnic orele 10-17. Plata în rate! Telefon 254196. (14539)

Execut: FORAJE FÂNTÂNI, epuismente, subtraversități și denisipări. Telefon 093.589.074; 057 - 271871. (15589)

Școala CARMEN ABCDE, singura autorizată pentru AUTOBUZ, primește înscrieri, Victoriei 88. Telefon 255445. (15738)

REPARĂM, TAPIȚĂM colțare, scaune, rolete, domiciliul clientului. Telefon 219514. (15748)

MONTĂM PARCHET laminat, RAȘCHETĂM, mașină cu aspirator, PALUXĂM. Telefon 261331. (15749)

Execut REPARAȚII TELEVIZOARE COLOR la domiciliul clientului. Telefon 221336, 092.437.500. (15767)

DIVERSE

OFER VALUTĂ avantajos, garanții imobiliare. Telefon 093 030 264. (9337)

Tămăduitoarele harului sfânt SOMNA și LUCIA, aflându-se la Arad, la cererea oamenilor, pentru a ajuta cu leacuri din India, ajută în orice domeniu, dezleagă cununii, spor în afaceri, dragoste, potență, argint viu, lecuiesc boli incurabile, rezolvă urgent epilepsia, beția. Telefon 095 693 668. (13760)

Oferim ÎNGHEȚATĂ „REGALĂ" (în cupe de 150 gr), pregătită special pentru: nunți, botezuri și alte festivități, LIVRAREA ÎN MOMENTUL SERVIRII - chiar ora 24. NU SE TOPEȘTE! SC „DAMIR" SRL - telefon 244180, 096.708.462. (15675)

OFER VALUTĂ ÎMPRUMUT, avantajos, garanții imobiliare. Telefon 093 031 343. (14401)

MARIA-NORVEGIA, nora și unica asistentă a MAMEI OMIDA, are leacuri și descântece secrete, moștenite de la aceasta, garantate 100%, contra farmecelor și a unor boli. Sunați la 094.190.732 și veți putea face diferența între BINE și FAPTE. (15626)

Doamna RAMONA, clarvăzătoare, vindecă prin magie albă, boala, beția, împreunează dragostea, scoate argintul viu, epilepsia, vindecă de sperietură, mâncări-mi de piele, acolo unde doctorii dau greș. RAMONA, telefon 096.454.168. (15782)

CITAȚII

Numitele Peri Gabriela și Peri Livia cu domiciliul necunoscut, sunt citate la Biroul Notarului Public Ioan Bătea din Arad, str. Argeș, nr. 11, pe data de 28.06.2001, ora 16, în calitate de moștenitoare a defunctei Peri Floare, decedată la data de 05.01.1973, cu ultim domiciliu în Arad, str. Bihorului, nr. 20. (15614)

Se citează pe data de 04.07.2001, ora 17, la Biroul Notarial Public din Arad, Bd. V. Milea, nr. 33-37, jud. Arad - notar public FLUERAȘ PETRU, numiții ENGHELHARD ADAM NOVAR și WOLF PAUL, cu domiciliu necunoscut, în calitate de moștenitori ai defunctului ENGELHARDT FRANCISC decedat la data de 01.10.2000, cu ultim domiciliu în comuna Livada, jud. Arad. (15772)

TURISM

TURISM - OFERTĂ SPECIALĂ, transport zilnic: GERMANIA 30% reducere; BUDAPESTA. LITORAL: TUNISIA 189 dolari, TURCIA, MALTA, CROAȚIA, MONTENEGRO, ROMÂNIA, BALATON. Adresa: MONTANA TOUR, Bd. Revoluției 31. Telefon 213220. (14519)

„Pletl" vă oferă zilnic spre GERMANIA: PASSAU, REGENSBURG, NÜRNBERG, HEILBRONN, STUTTGART, KARLSRUHE, HEIDELBERG, WÜRZBURG, FRANKFURT, GIESSEN. Nou!!! De la 1 IULIE 2001: PFORZHEIM, AUGSBURG, MÜHLDORF, LANDSHUT, DEGGENDORF. Transport cu plecare din KARLSRUHE, spre: FRANȚA, SPANIA și PORTUGALIA. Servicii: călătorie în autocare noi, moderne; 2 bagaje gratuite; însoțitoare de bord; o masă caldă în UNGARIA. Informații și înscrieri la Agențiile PLETL: Arad - telefon 057 - 252291; LIPOVA, telefon 057 - 561377; 057 - 563011; TIMIȘOARA, telefon 056 - 200119; LUGOJ, telefon 056 - 359651; REȘIȚA, telefon 055 - 224904. (c)

... cu ... DM. (1561...)

ÎNCHIRIERI

Dau în chirie spațiu 150 mp, în Aradul Nou, sediu firmă. Telefon 253973; 093.727.470.

Închiriez SPAȚIU COMERCIAL, central, pe perioadă îndelungată, suprafață 100 mp, 800 DM. Telefon 277567; 094.774.506. (14225)

Ofer spre închiriere SPAȚIU COMERCIAL AMENAJAT, 58 mp, Bd. Revoluției 35 (fosta 30 Decembrie, lângă Optica), 12 dolari/ mp. Telefon 095 873 086. (13691)

Închiriem clădire nouă, 200 mp, pentru sedii firme etc. 5$/mp. Telefon 281124. (14233)

Caut să închiriez spațiu comercial RECONS, prin asociere în participațiune. Telefon 282829. (f.)

Închiriem mașini frigorifice pentru nunți și spații comerciale pentru depozit, magazin, birouri, producție. Telefon 280263. (14471)

Primesc fată în gazdă, central. Telefon 234445. (14481)

Ofer spre închiriere garaj central. Telefon 234445. (14481)

Ofer închiriere garsonieră, zona 300, confortabilă, 120 DM, anticipat. Telefon 281195. (14486)

Ofer închiriere apartament 2 camere, lângă Teatru, 200 dolari, anticipat. Telefon 281195. (14486)

Oferim spre închiriere SPAȚII COMERCIALE pentru: magazine, depozite, producție etc. Telefon 281036. (15632)

Închiriez 2 camere, curte, service, pentru spațiu comercial, pe str. Petru Rareș, nr. 98. Telefon 218198, 094.261.683. (14284)

Ofer spre închiriere spațiu comercial, str. Eminescu, nr. 4. Telefon 092.588.715. (13204)

Ofer spre închiriere spații comerciale, str. Eminescu, nr. 4. Telefon 092.588.715. (13204)

Închiriez (vând) spațiu comercial 300 mp, pe Bd. Revoluției, în curte. Telefon 094.568.800. (15669)

Ofer închiriere apartament 2 camere confort deosebit, renovat, garaj, 120 USD. Telefon 274245. (14530)

Închiriez apartament zona 300, preț negociabil pe zi sau lunar. Telefon 262652. (15615)

Ofer spre închiriere spații comerciale, zonă centrală. Telefon 092.198.756. (15677)

Caut să închiriez apartament 3 camere, mobilat, zona 700, Piața Soarelui. Telefon 093.052.572. (15703)

Închiriez sau vând spațiu de producție cu birouri, 2700 mp, cu utilități complete. Telefon 278820, 094.544.688. (15704)

Închiriez apartament 2 camere contorizat, nemobilat, zona Vlaicu Tic-Tac, 100 DM/lună+100 garanție, plata anticipat 3 luni. Telefon 057 - 271821. (15721)

Închiriez apartament 2 camere mobilate, Bd. Iuliu Maniu, Micălaca; plata anticipat. Telefon 281228. (15722)

Ofer spre închiriere spațiu ultracentral, 130 mp. Telefon 092.344.810. (15729)

Pierdut șta... inscripția „... COMERCIALĂ ... BIAN SRL ARAD R... Nu conține siglă sau n... ordine. O declar nulă. (...)

Pierdut carnet student eliberat de Facultatea UV Vasile Goldiș, pe numele Pușcuța Marcela Georgiana. Îl declar nul. (15644)

✝ DECESE ✝

Cu inimile zdrobite de durere, anunțăm încetarea fulgerătoare din viață, într-un tragic accident, a fiului și fratelui nostru

ing. doctorand

COSMIN ADRIAN FAUR,

la vârsta de doar 24 de ani. Înmormântarea va avea loc sâmbătă, ora 14, de la domiciliu, din SEMLAC. Cât ai trăit te-am iubit, cât vom trăi te vom plânge. Mama DOINA, tatăl NELU, sora COSMINA.

A încetat din viață, răpus de o boală necruțătoare, cel mai iubit soț și ginere, om bun, iubitor și devotat familiei și prietenilor, colonel în retragere

FICEA CONSTANTIN,

în etate de 70 de ani. Sicriul cu corpul neînsuflețit va fi depus la parterul de la scara „C" din Bd. Revoluției, nr. 26-38. Slujba de înmormântare se va oficia la Cimitirul Pomenirea, azi 22 iunie 2001, ora 15. Dumnezeu să-l așeze în rândul drepților. Soția.

Cu adâncă durere aducem la cunoștința celor care l-au cunoscut că cel care a fost mult iubitul frate și unchi

FARKAS AUGUSTIN

profesor,

după o lungă suferință, la vârsta de 74 de ani, a decedat. Înmormântarea va avea loc astăzi, 22 iunie 2001, ora 14, de la Cimitirul Pomenirea. Angela și Sany.

Cu adâncă durere anunțăm încetarea din viață a celui care a fost cel mai bun tată,

BĂTRÂN IOAN

din Cărand. A trăit 70 de ani. Înmormântarea va avea loc sâmbătă. Familia BĂTRÂN.

Cu adâncă durere anunțăm trecerea în neființă a celui care a fost soț, tată și bunic,

TUMBASZ SANDOR GEZA.

Înmormântarea va avea loc astăzi, 22 iunie 2001, de la Capela Cimitirului Micălaca, la ora 14. Familia îndoliată.

Cu adâncă durere anunțăm încetarea din viață a iubitului nostru soț, tată și bunic,

BARNA PAVEL,

în vârstă de 63 ani. Înmormântarea va avea loc sâmbătă, 23 iunie 2001, ora 14, la cimitirul din Sânicolaul Mic. Familia îndoliată.

(Continuare în pagina 23)

(Urmare din pagina 22)

Cu profundă durere anunțăm încetarea din viață, după o scurtă suferință a dragului nostru soț, tată, socru, bunic și frate,
ȘANTA MIHAI.
Înmormântarea va avea loc azi, 22 iunie 2001, la Cimitirul Eternitatea, la ora 17. Familia îndoliată.

SERVICII FUNERARE

SC „IN MEMORIAM" SRL, str. EMINESCU nr. 4 (ATENȚIE, vizavi de CINEMA MUREȘUL) telefon: 057-211929; 093.343.964; str. ORIZONTULUI nr. 9A, (Bujac) oferă SERVICII FUNERARE COMPLETE - NON STOP. Sicrie-modele multiple (simple-lux), sicrie lux import ITALIA, ACCESORII. Intermediem COLACI, COLIVĂ etc. ÎMBĂLSĂMĂM GRATUIT (formolizat). Transport INTERN-INTERNAȚIONAL. (c.203)

RO-STYL COMPANY **POMPE FUNEBRE NONSTOP (la orice oră)** FIRMA NOASTRĂ ESTE PRODUCĂTOARE DE SICRIE. ARAD, str. EMINESCU nr. 20 (vizavi de Artex), telefon 094 478 971. Efectuăm servicii: îmbrăcat, îmbălsămat, transport inter și internațional (cu mașini funerare) cu personal calificat. AVEȚI AVANTAJUL UNOR PREȚURI MINIME și POSIBILITATEA DE A PLĂTI ÎN RATE. Ofetă: sicru stejar, cruce, raspete - 1.350.000 lei; sicrie de lux din import. (c. 336)

CONDOLEANȚE

Luăm parte la marea durere, transmițând condoleanțe familiei, acum, la pierderea
col. CONSTANTIN FÂCEA,
membru fondator al FSN și PDSR. Dumnezeu să-l odihnească! În numele acestor membri, prof. Septimius Păcurariu.

Suntem alături de nașii noștri, familia ing. IOAN FAUR din SEMLAC, la greaua durere pricinuită de trecerea în neființă a fiului lor,
COSMIN.
Dumnezeu să-l odihnească în pace! Familiile BUGARIU și HĂLMĂGEAN.

Unchiul Gabi, mătușa Cristina, verișoara Amelia și bunica Sofia, sunt înmărmuriți de durere la trecerea în neființă a nepotului și verișorului lor
COSMIN FAUR
din SEMLAC. Dormi în pace, suflet blând! (15711)

Din partea Asociației de Proprietari, Bd. Revoluției 26-38, un pios omagiu pentru cel care a fost președinte peste 10 ani,
CONSTANTIN FÎCEA.
Pentru familia îndoliată, sincere condoleanțe! (15713)

Suntem alături de colega noastră DIANA INCROSNATU în momentele grele pricinuite de moartea iubitei sale mame. Sincere condoleanțe din partea colegilor de la SC SITROM'97 SA. (15742)

Soarta a fost crudă cu tine
COSMINE.
Sincere condoleanțe familiei FAUR. Familia Gelu Pascu. (15786)

S-a stins din viață, după o grea suferință, draga noastră cumnată,
MONEA LILIANA
din PECICA, în etate de 39 de ani. Te plângem și îți vom simți lipsa mereu. Familia Andraș Onica. (15747)

Un ultim omagiu verișorului nostru drag,
GIGI POPOVICI.
Dumnezeu să-l odihnească în pace! Olga și Mircea Vărădeanu. (15753)

Un ultim omagiu prietenului nostru col. (r)
CONSTANTIN FÎCEA.
Dumnezeu să-l odihnească în pace! Familia Knapek Mircea. (15758)

Mulțumim tuturor celor care au fost alături de noi în greaua încercare pricinuită de moartea mătușii dragi,
ISTRATE ELENA,
la vârsta de 72 ani. Dumnezeu s-o odihnească în pace! Familia VARGA.

Suntem alături de colega noastră, FÎCEA FLOAREA, la marea durere pricinuită de moartea soțului. Sincere condoleanțe din partea Serviciului Casierie a Băncii Comerciale Române. (15770)

Consternați de dispariția fulgerătoare într-un tragic accident a lui
COSMIN,
suntem părtași la imensa durere pe care o trăiesc DOINA, NELU și COSMINA FAUR. Familia Chiper. (15766)

Consternați de disprița tragică a lui
COSMIN,
suntem alături de NELU și DOINA FAUR în marea lor durere pricinuită de pierderea fiului drag. Familia dr. Moldovan Zeno. (15775)

Deplângem profund decesul nepotului și verișorului nostru
COSMIN FAUR
din SEMLAC. Dumnezeu să-l odihnească în pace! Mătușa Paula și verișoara Cristina. (15771)

LIGA județeană Arad și Filiala municipiului Arad, regretă pierderea prematură a celui care a fost vicepreședintele Ligii,
FÎCEA CONSTANTIN
și transmite sincere condoleanțe familiei îndoliate. (15776)

În aceste dureroase momente suntem alături de NELU, DOINA și COSMINA. Familia Faur Petru Doru. (15787)

Suntem alături de colega noastră TUMBASZ VIOARA în greaua încercare pricinuită de moartea soțului. Secția ATI a Spitalului Matern Arad. (15807)

Suntem alături de colega noastră MARSIEU MANUELA și familia TUMBASZ în marea suferință pricinuită de decesul tatălui ei. Sincere condoleanțe din partea colegelor de la Spitalul Clinic de Obstetrică Ginecologie „Dr. Salvator Vuia". Secțiile de Neonatologie I și II. (16808)

Suntem alături de familia FAUR din SEMLAC la moartea fiului
COSMIN.
Sincere condoleanțe! Familia Lupu Dumitru și soția, din SEMLAC. (15810)

Primăria comunei SEMLAC este alături de NELU, DOINA și COSMINA, greu încercată de moartea fiului
COSMIN.
Dumnezeu să-l ierte! (15810)

Suntem alături de familia FAUR din SEMLAC la dispariția fulgerătoare din viață, a celui mai iubit fiu,
COSMIN FAUR.
Familia Stoian Letiția și copiii din Semlac. (15813)

Regretăm profund dispariția prematură a colegei noastre
RODICA NICA
și transmitem sincere condoleanțe familiei. Colegii din Departamentul Gestiune Portofoliu SIF BANAT - CRIȘANA. (15818)

Organizația Județeană PDSR a aflat cu tristețe trecerea în neființă a celui ce a fost
col. (r.) FÂCEA CONSTANTIN,
unul dintre membrii fondatori ai PDSR Arad, fost secretar executiv al partidului. Transmitem familiei îndoliate sincerele noastre condoleanțe. Biroul Executiv PDSR Arad. (15842)

Comanda IPJ Arad este alături de colegul, cpt. BĂTRÂN NICOLAE, în greaua durere pricinuită de decesul tatălui său și transmite sincere condoleanțe familiei îndoliate.

Suntem alături de Nicu Bătrân la pierderea neașteptată a tatălui,
BĂTRÂN IOAN
și transmitem sincere condoleanțe familiei îndurerate. Familia Bărbulescu Carmen și Paul.

Suntem alături de prietenul nostru Bătrân Nicolae și familia sa în marea suferință pricinuită de decesul tatălui său. Sincere condoleanțe din partea familiei Martin Zina și Ioan, din Sebiș.

Suntem alături de prietenul nostru Bătrân Nicolae și familia sa în marea durere pricinuită de decesul tatălui său. Sincere condoleanțe din partea familiei Haiduc Gheorghe, din Sebiș.

Împărtășim durerea familiei Bătrân Nicolae în aceste momente grele pricinuite de pierderea tatălui său. Sincere condoleanțe din partea familiei Bătrân Gavril din București.

Vom rămâne veșnic îndurerați de moartea celui care ne-a fost tată și socru,
TUMBASZ SANDOR GEZA.
Dumnezeu să te odihnească în pace! Manuela și Florin Marșieu. (15820)

Cadrele militare și personalul civil din Centrul Militar Județean Arad, împărtășesc durerea familiei FÂCEA, pricinuită de decesul colonelului în retragere
FÂCEA CONSTANTIN,
transmițându-i sincere condoleanțe. Dumnezeu să-l odihnească în pace!

Colectivul de medici, asistente și infirmiere al Secției ORTOPEDIE I și II este alături de colegul POPOVICI AUREL în greaua încercare pricinuită de decesul soției. Transmitem sincere condoleanțe familiei îndurerate. (15822)

Colectivul Serviciului de urgență al Spitalului Județean Arad este alături de colegul POPOVICI AUREL în aceste momente grele, pricinuite de decesul soției sale. Sincere condoleanțe familiei îndurerate. (15823)

Aducem un ultim omagiu celui ce a fost
col. (retr.) CONSTANTIN FÂCEA.
Dumnezeu să-l ierte și să-l odihnească! Din partea nepoților, familiile Mladin și Ursulescu. (15831)

Suntem alături de draga noastră prietenă FLORICA FÂCEA, la decesul soțului,
col. (r.) FÂCEA CONSTANTIN.
Sincere condoleanțe. AURICA MILON, JENICA ZOMONIȚA, MARIE MOȘ. (15838)

Un ultim rămas bun de la cel care a fost dragul nostru
COSMIN FAUR,
plecat fulgerător dintre noi. Sincere condoleanțe familiei îndoliate. Familia DAN și CAMELIA KRESZAN și familia MIHUȚ PETRU. (15840)

Flori și lacrimi vom așterne pe mormântul tău blând, asemeni sufletului tău nobil,
COSMIN FAUR.
Te vom plânge mereu alături de părinții și sora ta. Condoleanțe întregii familii. ILEANA KRESZAN și familia MINOIU ADRIAN (15840)

Suntem alături de doamna INCROSNATU DIANA la marea durere pricinuită de moartea mamei sale. Familia Ciornei. (15844)

COMEMORĂRI

Se împlinesc 2 ani de tristețe și durere de când ne-a părăsit cea care a fost soție, mamă și bunică

UNC ELISABETA VETI.
Dumnezeu s-o odihnească în pace! Soțul NEȚI, fiica DANA, nepoata RAMONA și ginerele RAUL. (15733)

Pios omagiu și tristă aducere aminte la împlinirea unui an de la trecerea la cele veșnice a iubitului nostru soț, tată și socru,
IOAN MOMAC.
Slujba de pomenire și parastasul vor avea loc, sâmbătă, 23 iunie 2001, la ora 12, la Cimitirul Pomenirea. Dumnezeu să-l odihnească în pace! Soția Maria Momac, fiica dr. Cornelia Coroiu cu soțul, ing. Nicolae Coroiu. (15582)

Azi, se împlinesc 6 săptămâni de când a plecat dintre noi iubita noastră fiică, soție, mamă și soră,
ADINA PRIBEK.
„La crucea ta vom presăra/ Covor de lacrimi nesfârșit/ În semn că nu te vom uita/ Și pentru noi tu n-ai murit." Dumnezeu să-ți dea odihnă veșnică sufletului tău cald și nobil. Familiile: ANDRONIC și PRIBEK. (15826)

Pios omagiu la trecerea a 6 săptămâni de la decesul iubitului nostru tată, bunic, socru,
MATEI PAVEL,
veteran de război. Parastasul va avea loc duminică, 24 iunie 2001, ora 12, la Biserica Ortodoxă din Horia. Mulțumim tuturor celor care au fost alături de noi în toate aceste momente grele. Familiile MATEI și ȘUMĂNDAN. (14077)

Astăzi, 22 iunie 2001, se împlinesc 7 ani de la plecarea prematură din această viață, a fiului meu
STELIAN MOȚIU,
un suflet bun și blând. Dumnezeu să-l odihnească în pace! Nu te voi uita niciodată! MAMA. (14443)

Astăzi se împlinește un an de când m-a părăsit soțul meu iubit

MARC VIOREL
din FRUMUȘENI. „Se duce timpul ca un nor/Și timpul tău s-a dus/Doresc să ne-ntâlnim în Cer/În țara lui Isus". A ta soție Lenuța și soacra Valeria, nepoții și nora. Parastasul va avea loc la Biserica din FRUMUȘENI, duminică, 24 iunie 2001. (14480)

Se împlinesc 4 ani de când a plecat dintre noi, iubitul meu fiu

MARCU EMIL
din FRUMUȘENI, lăsând în sufletul meu un mare gol și o tristețe nemărginită. Tu ai fost soarele ce ne-ai luminat, luna ce ne-a vegheat și mâinile tale harnice ce ne-au mângâiat. Te vom iubi mereu și te vom plânge. Mama Lenuța, buna Valeria, soția și copiii. (14480)

6 ani de dor și jale de la moartea unicului meu fiu

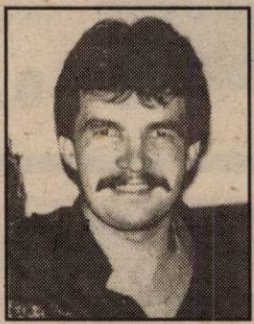

ÖCSI
MENRATH IOSIF.
Slujba de pomenire va avea loc la Biserica Romano-Catolică din Aradul Nou, sâmbătă, 23 iunie 2001, dimineața la ora 8. Mama pe veci nemângâiată. (14456)

Cu durere în suflet anunțăm că se împlinește un an de când a plecat în veșnicie scumpul nostru soț și tată,
LUCULESCU GHEORGHE.
Rugăm pe bunul Dumnezeu să-l odihnească în pace! Parastasul va avea loc duminică, 24 iunie, ora 12, la Biserica Ortodoxă Groșii Noi. În veci nemângâiate, soția și fiica. (15648)

Se împlinesc 20 ani de la decesul celui care a fost
FELNECAN IOAN,
soț, tată, fiu. Parastasul la Mănăstirea Gai-Arad, sâmbătă 23 iunie 2001, ora 9. Familia. (15578)

Azi, 22 iunie, se împlinește 1 an de când ne-a părăsit pentru totdeauna, draga noastră soție, mamă și soacră,
BUDUGAN OLIVIA
din ȘAGU. „Acolo unde te-ai dus/E liniște, răcoare/În fundul gropii adânci/Nimic nu te mai doare/Tu n-ai crezut că această boală/Te va răpi cu adevărat/Ai sperat să te faci bine/Dar moartea nu te-a mai lăsat". Dumnezeu să te odihnească în pace! Soțul Nelu și copiii: Ciprian cu soția Monika și Monica cu soțul Tică. Parastasul va avea loc duminică, 24 iunie 2001, la Biserica Ortodoxă din ȘAGU, la ora 12. (15562)

La împlinirea a 6 săptămâni de la dureroasa despărțire de soțul meu drag, care a fost
ing. VIȚELAR IOAN,
aduc un pios omagiu de veșnică prețuire și neuitare. Va rămâne pururea viu în amintirea mea. Slujba de pomenire va avea loc sâmbătă, 23 iunie 2001, ora 12, la Cimitirul Eternitatea (Aleea UTA). Soția Aurelia. (15698)

Cu adâncă durere anunțăm împlinirea a 6 săptămâni de la trecerea în neființă a iubitului nostru frate, cumnat și unchi,
ing. VIȚELAR IOAN.
Nu te vom uita în veci! Sora Maria și fratele Alexandru cu familia. (15699)

Au trecut 6 luni de la despărțirea dureroasă de fiul și fratele nostru,
VĂRĂDEU NICOLAE
și 40 de ani de la trecerea în veșnicie a soțului și tatălui nostru,
VĂRĂDEU NICOLAE.
Dumnezeu să-i odihnească în pace! Familiile VĂRĂDEU și BOZSITZ. (15686)

Lacrimi, neuitare și recunoștință veșnică la 6 luni de la trecerea în eternitate a celui care a fost
CZAVAR ADALBERT (GOGU),
din ANDREI ȘAGUNA. Familia îndurerată. (15726)

S-a întâmplat acum un an, așa a vrut Dumnezeu să-l ia în lumea Lui, pe cel ce a fost
POPOVICI ALEXANDRU VASILE
(fost pescar), din Grădiște. Parastasul duminică, 24 iunie, ora 12, la Catedrala Ortodoxă Podgoria. Surorile Mardar Elena și Paul Margareta cu familiile. (15728)

Flori și lacrimi aștemem pe tristul mormânt al iubitului nostru
ȚUCUDEAN CRISTIAN MIRCEA,
la împlinirea unui an de la trecerea în eternitate. Slujba de pomenire, duminică 24 iunie 2001, ora 12, la Biserica Ortodoxă din MONEASA. Familia îndurerată. (15763)

● PRODUCE ȘI MONTEAZĂ UȘI ȘI FERESTRE DIN PVC
ARMAT CU PROFILE TROCAL GERMANIA
● PRODUCE ȘI VINDE GEAM TERMOPAN
LUCRU NEMȚESC

SATLINE

SALON DE EXPOZIȚIE:
ARAD, PIAȚA MIHAI VITEAZUL
BL. M 7, PARTER
TEL./FAX. 057/25 14 61; 094 50 72 11

Grup francez
Lider Mondial în domeniul serviciilor, ANGAJEAZĂ
REPREZENTANT ZONAL

Cerințe
- experiență în domeniul vânzărilor;
- studii superioare;
- limba engleză sau franceză;
- disponibilitate de deplasare;
- dinamism;
- onestitate și seriozitate;
- spirit organizatoric;
- aptitudini de comunicare;
- carnet de conducere;
- posesor auto.

Se oferă
- salariu, comision, pregătire

Trimiteți CV la fax nr. 056/196.117
Termen limită: 26.06.2001
(C.A.)

DēLonghi
ELECTROCASNICE ARDO ANTONIO MERLONI S.p.A. Italy
Produse de calitate superioară la
CELE MAI ACCESIBILE PREȚURI

- mașini de spălat
- frigidere
- congelatoare
- combine frigorifice → 1 motor, 2 motoare
- aragaze → emailate, inox
- hote
- espresso cafea, storcător fructe, griluri, friteuse, aspiratoare, cuptoare microunde, ventilatoare

sistem rate avantajos (până la 36 luni, avans 0%)

transport gratuit la domiciliu

SERVICE ASIGURAT
PRIN ECHIPE "QUICK"
SERVICE MOBIL (5915712)

s.c. DIAMANTINO s.r.l.
str. L. Rebreanu nr. 15, Arad Tel/Fax 057-250.762

CAMERA DE COMERȚ ARAD
DEPARTAMENTUL ÎNVĂȚĂMÂNT
ORGANIZEAZĂ URMĂTOARELE CURSURI:

- Standardul ISO 9001, mod de abordare pentru IMM-uri;
- Evidență contabilă în partidă simplă pentru asociațiile familiale și persoane fizice;
- Inițiere în utilizarea calculatoarelor și birotică (Windows, Word);
- Inițiere în utilizare Excel;
- Limbi străine (engleză, italiană, franceză, germană, olandeză);

Informații suplimentare la sediul CCIA Arad, str. Cloșca nr.5, camera 31, etajul2, tel.:25.22.50 sau 25.30.00
(C.39)

Canon
Imaging across networks

MultiPASS C70
- **fax** color
- **PC-fax**
- **copiator** color 360*360dpi
- **scanner** color 300*600dpi
- **imprimantă** color 720*360dpi
(cu redarea precisă a gradatiilor de culoare)
- **telefon**

299 USD*

999 USD*

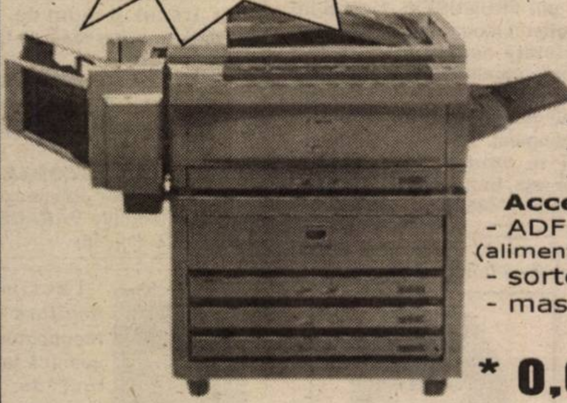

Copiator NP 6317
- format A3
- 17 copii/min A4
- zoom 50-200%

Accesorii
- ADF
(alimentator automat de documente)
- sorter
- masă

*** 0,0034 USD/pag**

Let's make things better. PHILIPS

Fax HFC 141
- fax cu hârtie termosensibilă
- moduri zi/noapte
- comutator de fax inteligent

129 USD*

Monitoare Philips

105S21	**15"**	147 USD
107E21	**17"**	191 USD
107B20	**17"**	286 USD
109B20	**19"**	421 USD

Talpă multimedia 20 USD

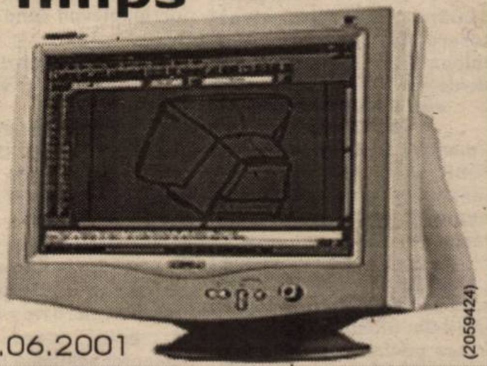

*Prețurile nu includ TVA
Valabilitatea ofertei 30.06.2001
(2059424)

ELECTRONIC SHOP
Arad: P-ța UTA, bl. U1-2; tel/fax: 057 / 271123; 271642; 289642
Timișoara: Str. Lucian Blaga nr. 3 tel/fax: 056 / 196684; 196845

---

s.c. AUTO NICO 98 s.r.l.
Calea Aurel Vlaicu nr. 286

ANGAJEAZĂ
- MECANICI AUTO
- TINICHIGII
- VOPSITORI

Cererile se depun la sediul societății până la 25 iunie 2001
(5927176)
Telefon 289.938, 093.612.020

SERVAGROMEC SA ARAD
Important pentru agricultori

Vinde ● TRACTOARE ● UTILAJE AGRICOLE
în condiții foarte avantajoase cu plată:
- 15% din valoare, achitată din fonduri proprii
- 85% plată din credite cu dobândă subvenționată
(70% din valoarea dobânzii subvenționate conf. O.G.196/18.06.2001)
până la 01.07.2001. sau
- 45% din valoarea utilajelor din fonduri proprii
- 55% alocație de stat
conf. O.M. 97/2001

Informații: Arad, str. Kogălniceanu 22, tel. 280712, 281.048 sau 095.650.313.
(5914769)

ARCHIMEDES CONSULTING GROUP
DEPARTAMENTUL RESURSE UMANE

Recruteaza pentru un important client al sau operand in domeniul textil

FINANCIAL CONTROLLER

Persoana vizata trebuie sa indeplineasca urmatoarele conditii:

- Studii superioare de profil economic
- Cunostinte de control financiar intern si control al costurilor
- Cunostinte solide de legislatie financiara
- Cunostinte operare PC
- Dinamic, responsabil, cu initiativa

Se ofera un salariu atractiv, munca intr-un mediu dinamic si posibilitatea de crestere si perfectionare.
Cunoasterea limbii italiene constituie avantaj.

Persoanele interesate sunt rugate sa trimita un CV pana cel tarziu in data de 30 iunie 2001 la urmatoarea adresa:
Archimedes Consulting Group - str.Vasile Goldis nr.12 A, tel/fax. 057-254.677, e-mail: archimar@arad.ro (C.A.)

Rosendaal THERMOBANC TRANS S.R.L.
Societate româno-germană
Telefon 095-659.340

EXECUTĂ LUCRĂRI DE
- izolații termice industriale
- izolații termice în chimie industrială
- izolații termice construcții clădiri
- izolații termice la cald, la rece
- izolații termice fonice, acustice
- izolații de asigurare contra incendiilor
- închideri hale industriale, perimetrale
- izolații termice cu spumă poliuretanice
- camere frigorifice
- izolații cisterne și izoterme auto

ANGAJEAZĂ personal
- tinichigerie industrială
- desenator tinichigerie industrială

(5914445)

ROMANSTON
289116

- MARMURA
- GRANIT
- TRAVERTIN
- PULTURI
- GLAFURI
- MESE
- SCĂRI

(c.b.)

BANCA "TRANSILVANIA" S.A.
SUCURSALA ARAD,
Str. Unirii nr. 5-7,
Tel. 057/283.122
CARDUL VISA
ideal
pentru salarii!

ADEVĂRUL

COTIDIAN INDEPENDENT ARAD

Anul XIII, nr. 3338

Sâmbătă, 23 iunie 2001 ● 12 pagini ● 3500 lei ● e-mail: adevarul@arad.ro; adv.pub@arad.ro

BRAT Publicaţie auditată în semestrul II 1999 Tiraj mediu zilnic vândut: 34.958

WEST BANK S.A.
ARAD, B-dul Revoluţiei nr. 88
Tel: 284.888, Fax: 285.202
Oferă clienţilor posibilitatea consultării automate a soldului contului curent în lei şi valută (inclusiv extrase de cont informative) apelând telefonul 285.400.

ZEFLEMEAUA ÎN POLITICĂ

Este în firea românului să ia lucrurile în zeflemea. Chiar şi atunci când este vorba despre treburi serioase, grave chiar, dumnealui poate fi pus pe şotii. Prin anii '60-'70, când eram la „Strungul" (acum ARIS) băieţii glumeţi înveleau o bucată de metal, cu o greutate de 1-2 kg, în materiale textile aduse de la UTA pentru întreţinerea maşinilor şi aşezau făcătura în mijlocul atelierului, în zona de circulaţie a personalului. După câteva minute apărea şi „fazanul" care să tragă un şut zdravăn mingii din drum, îndoindu-şi oasele de la picior. Ţipa omul de durere în timp ce colegii se prăpădeau de râs. Alţii, prin alte fabrici erau şi mai ingenioşi în imaginarea unor distracţii ieftine pe seama unor colegi de muncă, racordându-i la furtunul de aer comprimat până plezneau intestinele în om.

De la oamenii de rând, te poţi aştepta la orice, dar ce te faci dacă năravul de a lua totul în derizoriu urcă până în sferele înalte ale politicului? În lumea personalităţilor, al căror comportament este imitat în mod mimetic de poporeni?

Să fi rezolvat oare, primarul general Traian Băsescu toate problemele administrativ sociale ale Capitalei de este atât de vesel? Fost căpitan de cursă lungă, fostul marinar pare ales de bucureşteni pentru a le asigura mai mult circ decât pâine. După modul în care se poartă ca primar şi ca om politic (lider naţional al PD), după vulgaritatea polemicii cu adversarii, după primitivismul manierelor şi după stilul miştocăresc utilizate în prestaţiile sale politice, Traian Băsescu este departe de a fi un model de urmat. Cu atacurile bădărăneşti îndreptate împotriva adversarilor politici, cu glumele şi cu poantele sale nesărate, Traian Băsescu ar fi sancţionat prompt de un electorat civilizat.

Antrenorul echipei de fotbal a Angliei din anii '60, sir Alf Ramsai a declarat, asistând cu uimire la giumbuşlucurile lui Rică Răducanu, celebrul portar al echipei noastre naţionale din acea vreme, că dacă ar fi un jucător de-al său şi ar fi atât de neserios în timpul unui meci, l-ar împuşca imediat. Spre norocul lui Rică, antrenorul român (Angelo Niculescu) nu era înarmat precum lordul englez. Rică Răducanu şi alţii asemeni lui au deprins obiceiul de a se distra de la alţii mai mari, de la modelele spre care a privit, imitându-le.

ŞTEFAN TABUIA

(Continuare în pagina 5)

Ieri, la Horia, a fost inaugurat

CENTRUL DE PRIMIRE ŞI TRIERE CETĂŢENI STRĂINI CU ŞEDERE ILEGALĂ

Foto: VIOREL MUSCA

Ieri a avut loc inaugurarea **Centrului de primire şi triere cetăţeni străini cu şedere ilegală** de la Horia, obiectiv demarat din iniţiativa României, cu sprijinul Comunităţii Europene. Aşa după cum spunea secretarul de stat, generalul de brigadă, **Pavel Abraham**, acest centru a fost construit prin contribuţia Comunităţii Europene, cu o participare de 500.000 Euro şi 300.000 Euro din partea ţării noastre.

La inaugurare au fost prezenţi secretarul de stat, general de brigadă **Pavel Abraham**, colonel **Nicolae Ionel** - şeful Direcţiei generale de evidenţă informatizată a persoanei, şeful I.J.P. Arad, colonel **Ioan Ulică**, alte personalităţi din Poliţie, Pompieri, Jandarmi.

SORIN GHILEA

(Continuare în pagina 4)

Pag. 6

Juridic

Pag. 6

„POLIŢIA ARĂDEANĂ SE SITUEAZĂ ÎNTRE UNITĂŢILE BUNE ALE MINISTERULUI..."

Pag. 4

• *Interviu cu secretarul de stat, general de brigadă Pavel Abraham*

Pasajul din zona III

ÎL VEDEM, DAR NU E

Pag. 7

Foto: VIOREL MUSCA

Sport

LOTUL NAŢIONAL PREGĂTEŞTE „EUROPENELE" LA ARAD

Interviu cu George Mandache, antrenorul naţionalei feminine de baschet a României

Pag. 8

IERI A FOST INAUGURAT SEDIUL INSPECTORATULUI TERITORIAL DE MUNCĂ ARAD

Pag. 3

ALGLASS
TAMPLARIE DIN ALUMINIU SI P.V.C.
USI SI FERESTRE DIN PVC DECEUNINK-BELGIA
PRETURI SI CALITATE DE EXCEPTIE
Str. Rosiori nr. 26; Tel./Fax: 289053
Piata Spitalului Bl. 1D; Tel/Fax: 253868

Calendar

■ Astăzi, Soarele răsare la ora 5 și 32 de minute și apune la ora 20,04 minute.

■ Au trecut 174 de zile din acest an. Au mai rămas 191 de zile până în 2002.

■ **Praznicul zilei: Biserica ortodoxă:** Sf. Mc. Agripina; Sf. Mc. Aristocle; **Biserica romano-catolică**: Sf. Alin; **Biserica greco-catolică:** Sf. M. Agripina.

A venit BARZA!

La Arad: Moldovan Andrei, Coroi Adelin Silviu, Pislariu Valentin Eugen, Rotaru Raul, Toma Ovidiu Bogdan, Bascarău Ștefania Andreea, Mureșanu Andrei, Morea George Florin, Poșca Simon Marius, Schipfer Claudiu Andrei, Ioniță Danel Alexandru, Kiss Oana Ștefania.

La Ineu: Petcuț Ionuț Vlăduț, Gâb Diana Mariana.

Meteo

Vremea va fi în general frumoasă, însă în cursul serii și al nopții gradul de instabilitate se va accentua. Cerul va fi variabil, temporar noros spre seară și în cursul nopții, când, trecător, se vor semnala averse slabe de ploaie și descărcări electrice. Vântul va sufla slab la moderat, cu unele intensificări din sector vestic. **Temperaturi maxime:** 22 la 25°C; **Temperaturi minime**: 9 la 12°C.

Prețul aurului

Banca Națională: Pentru gramul de aur de 24 K, prețul cu ridicata - **254.552 lei**; prețul de achiziție **229.096 lei**. Prețuri înregistrate ieri.

Piața neagră - Aur 14 K: cumpărare - 130.000 lei/g, vânzare - 135.000 lei/g. **Aur 18 K**: cumpărare - 160.000 lei/g, vânzare - 180.000 lei/g.

ACTUALITATEA CULTURALĂ

MARIONETE PE... ȘTRAND

Teatrul de Marionete Arad prezintă pe scena din incinta Ștrandului „Neptun" **duminică, 24 iunie**, ora 11, spectacolul cu piesa **„Zâna lacului"**; **marți, 26 iunie**, ora 18, spectacolul cu piesa **„Cufărul fermecat"**; **joi, 28 iunie**, ora 18, spectacolul cu piesa **„Haensel și Grethel"**.

SPECTACOL

Casa de Cultură a Municipiului Arad anunță publicul că astăzi, 23 iunie, ora 21,00, Ioan Gyuri Pascu și formația „Pacific" vor susține un spectacol în incinta ștrandului „Neptun", spectacol care trebuia să aibă loc în data de 9 iunie. Intrarea va fi liberă.

CINEMATOGRAFE

Dacia: Cât îmi dai ca să te împușc (SUA) 11; 13; 15; 17; 19; 21; 23

Mureșul: Prezicere fatală (SUA) 10; 12; 14; 16,30; 19

Arta: Tigru și dragon (SUA) 16; 18; 20

Sala Mică: O iubire fără sfârșit (SUA) 15,30; 17,30

Grădina de vară: Invizibil și periculos (Spania)

UTILITARE

PIEȚE, TÂRGURI

Astăzi este zi de piață la Chișineu Criș, Lipova, Pâncota, Felnac, Grăniceri, Hălmagiu, Moneasa, Pecica, Vărșand, Socodor, Șeitin, Vladimirescu, Zimandu Nou, Covăsânț. Târguri **săptămânale** se desfășoară astăzi la Lipova, Pâncota, Hălmagiu, Moneasa.

FARMACII DE SERVICIU

• Farmaciile Remedium, B-dul Revoluției, nr. 52-54, telefon 233195 cu program de luni până vineri de la orele 7,30-20,00, iar sâmbăta de la 8,00-14,00, Nr. 72 B-dul Revoluției nr. 80, tel. 254336, **Sinapis** - Bd. Revoluției, nr. 88 lângă Noul Stil, telefon 282369, **„Noua Farmacie"**, str. Andrei Șaguna, nr. 15, telefon 948 sunt de serviciu cu program non-stop. Sâmbătă și duminică este de serviciu cu program non-stop Farmacia nr. 71 (Piața Avram Iancu).

URGENȚE STOMATOLOGICE

... asigură Cabinetul din str. Crișan (în spate la Gionelli), program non-stop. Telefon: 253794.

• În zilele de sâmbătă și duminică, urgențe stomatologice asigură și cabinetul din B-dul Revoluției nr. 62, ap. 17, între orele 9,00-19,00. Telefon: 256665.

ADMINISTRAȚIA FINANCIARĂ

Administrația Financiară a municipiului Arad: Asistență contribuabili (impozitul pe venitul global) - telefon 280633, 280733, int. 198.

ÎNREGISTRĂRI ÎN CAZ DE DECES

Biroul de Stare Civilă - decese face înregistrări după următorul program: sâmbătă și duminică, între orele 9,00-11,00 și luni 8,00-14,30. Tel. 281850.

TELEFON DE URGENȚĂ LA POLIȚIE: 955

Accident grav la Pilu...

Ieri dimineață, pe DN 79/A, în raza comunei **Pilu**, **Șimandi Alexandru** (36 ani), din Zerind, administrator la firma „Șimandi Transcom" SRL, din localitate, a efectuat o depășire neregulamentară în timp ce conducea autoturismul AR-04-GRF, moment în care s-a tamponat frontal cu autoturismul AR-04-NKF, condus regulamentar din sens opus de **Blăjan Sorin Ștefan** (47 ani), din Chișineu-Criș. În urma impactului, a fost grav accidentat **Șimandi Alexandru**.

Au plecat dintre noi!

✝ Iambor Florica (1937); Popovici Marian (1950); Levai Bella Adalbert (1932); Barna Pavel (1937); Szighetie Ștefan (1915).

La Ștrandul „Neptun" se redeschide sezonul concertelor

Sâmbătă, la ora 17,30, va avea loc un concert de muzică de petrecere la care vor participa unele dintre cele mai cunoscute nume ale acestui gen.

Capul de afiș îl constituie prezența cântăreților **Stana Izbașa** și **Puiu Codreanu**, pe lângă aceștia, pe scenă vor mai evolua: Ticu Vereșezan, Marinela Ivan, Mirela Petrean și alții.

Acest concert este organizat cu sprijinul Primăriei, Casei de Cultură, Gospodăririi Comunale și a S. C. Siesta SRL. Un bilet va costa 15.000 de lei, suma adunată din vânzarea de bilete urmând a fi dontată copiilor care suferă de boli musculare și neuromusculare progresive.

Tot sâmbătă, un alt mare artist va concerta în Arad. Este vorba de **Ioan Gyuri Pascu**. La concertul său, care va începe de la ora 21,30 la ștrand, intrarea va fi liberă. Organizatorii promit un show cu adevărat „de zile mari".

R. MUNTEAN

La inițiativa Comunității evreilor

DONAȚIE PENTRU COPIII STRĂZII

Săptămâna aceasta, Sinagoga din Arad a găzduit un concert caritabil ai cărui beneficiari sunt copiii străzii. Inițiativa a aparținut Comunității evreilor din Arad și a avut o dublă determinare: reintroducerea sinagogii în circuitul cultural arădean și sprijinirea acțiunilor de îmbunătățire a situației copiilor străzii.

Concertul a fost susținut de doi englezi - violoncelistul și dirijorul Robert Max și tenorul Robert Brody, precum și de corul Filarmonicii de Stat din Arad. Arădenii prezenți la concert - în marea majoritate creștini - au donat, în total, 4,5 milioane de lei. „E bine ca oamenii să se obișnuiască să mai și doneze. Oricât de săraci am fi, întotdeauna există altul și mai sărac. Și trebuie să ne gândim și la el" - spune **I. Schlessinger**, președintele Comunității evreilor din Arad.

Banii strânși au intrat în contul Direcției Generale pentru Protecția Drepturilor Copilului (DGPDC) Arad, Serviciul de plasament în regim de urgență. „Mulțumim Comunității evreilor pentru acest gest. Fondurile colectate nu sunt foarte mari, însă pot reprezenta un început. Noi sperăm să mai adunăm ceva bani pentru a derula un proiect care, deocamdată, se află în stadiul de idee. Este vorba de înființarea unui centru de zi pentru copiii străzii" - spune **Erika Stark**, șefa Centrului de primire minori din cadrul DGPDC Arad.

D. DUȚU

Dezastru la Apateu

Grindina a distrus 1500 de hectare de culturi agricole

Grindina căzută zilele trecute în comuna Apateu a făcut adevărate ravagii. Peste 1500 de hectare de culturi agricole din zonă au fost calamitate total sau parțial. Sole întregi de porumb, grâu și orz au fost bătute de piatră. Afectați au fost și legumicultorii, mai ales cunoscuții producători de „piparcă".

Deși nu se știe cu exactitate valoarea pagubelor, acestea se pot ridica în opinia primarului comunei la sute de milioane de lei.

„O bună parte din locuitorii din zonă sunt disperați. O comisie de specialiști venită de la județ să facă o evaluare preliminară a dezastrului nu a putut preciza nici cu cât și nici când vor fi despăgubiți oamenii", a conchis primarul, Rodica Tulcan.

N. O.

Cercetați pentru neplata asigurărilor sociale...

În ultima vreme se observă că tot mai multe firme „uită" cu bună știință să plătească asigurările sociale către stat. În urma unei acțiuni efectuate de Poliție, sunt cercetați în stare de libertate **Onea Lucreția** (56 ani) din Nădlac, patroană la S.C. **Onești COM** SRL, care nu a achitat taxa pentru plata asigurărilor sociale în valoare de 47 milioane lei. De asemenea, este cercetat **Toseski Andrei** (49 ani), din Nădlac, patron la S.C. **„Aprotec"** S.A., tot pentru neplata asigurărilor sociale, în valoare de peste 72 milioane lei.

HOROSCOP

Sâmbătă, 23 iunie 2001

Berbec (21.03-20.04). Veți avea ocazia să semnați un contract de colaborare care vă poate aduce mari avantaje materiale. Starea sănătății dvs. va fi bună.

Taur (21.04-20.05). Conjunctura astrală va fi favorabilă oricăror probleme privind viața de cuplu.

Gemeni (21.05-20.06). Astrele vor fi de partea dvs. din punct de vedere sentimental, deci vă puteți consolida relația de cuplu.

Rac (21.06-22.07). Spre sfârșitul acestei săptămâni veți avea toate șansele să întâlniți marea dragoste.

Leu (23.07-22.08). S-ar putea să cereți prea mult de la relația dvs. cu persoana iubită.

Fecioara (23.08-22.09). Este posibil ca partenerul dvs. de viață să vă facă o scenă de gelozie neîntemeiată.

Balanța (23.09-22.10). Veți cunoaște o persoană importantă care vă va fi de ajutor în ascensiunea dvs. socio-profesională.

Scorpion (23.10.-21.11). Veți încerca cu orice preț să îi dovediți partenerului de viață superioritatea dvs.

Săgetător (23.11-21.12). Ar fi indicat să vă ocupați mai mult de problemele profesionale.

Capricorn (22.12-19.01). S-ar putea să vă fie de mare ajutor sfatul pe care vi-l va da o persoană mai în vârstă. Banii vor intra în contul dvs. fără să faceți eforturi deosebite.

Vărsător (20.01-19.02). Sănătatea dvs. va fi bună dacă veți evita să faceți excese de orice fel.

Pești (19.02-20.03). S-ar putea ca încrederea pe care i-o acordați partenerului dvs. de viață să fie neîntemeiată.

Echipa de serviciu

Aurel Darie
secretar de redacție

Bianca Felea,
Adela Homorâceanu,
Ioan Leac,
Dina Rujan
tehnoredactare computerizată

Nadia Bodran,
Flavius Ghender,
Doina Jurcă,
Aurica Telcian
corectură

MOCHETA
Arad, Piața Gării
Telefon 235.221
MARI REDUCERI DE PREȚURI
MONTAJ LA STANDARDE EUROPENE

CURSUL VALUTAR*

VALORI ÎNREGISTRATE IERI, 22 IUNIE 2001

Denumirea valutei	BNR	BCR		BRD		Banca Transilvania		Banca Agricolă		Bursa neagră	
		C	V	C	V	C	V	C	V	C	V
Dolar S.U.A.	29039	28950	29150	28870	30000	28900	29450	28900	29800	28850	28950
Marca germană	12727	12427	12896	12475	12740	12250	12750	12350	12790	12650	12750

ADEVĂRUL
COTIDIAN INDEPENDENT ARAD

Editor: S.C. ADEVĂRUL S.R.L. Arad

COD FISCAL R 1681938 ● COD SICOMEX 19.604 ● CERTIFICAT J 02/1886 / 31 X 1991 ● COD SIRUES 020956601 ● ISSN 1220-7489

Redacția și administrația: 2900 Arad, Bd. Revoluției nr. 81. Telefoane: SECRETARIAT - 281802, fax 280655, 280625; ADMINISTRAȚIE - CONTABILITATE - 281797; MICA PUBLICITATE - 210775; MAREA PUBLICITATE - 280904; CLUBUL PRESEI - 280989.

Consiliul de administrație: președinte - **DOREL ZĂVOIANU**, telefon 281802, 280625; vicepreședinte - **MIRCEA DORGOȘAN**, telefon 210776; membri: **DOREL BARBU**, telefon 281797; **NICU COJOCARU**, telefon 280904; **MIRCEA CONTRAȘ**, telefon 280854.

Colegiul de redacție: **MIRCEA CONTRAȘ** (redactor-șef); **MARCEL CANCIU** (șef secție foto), telefon **281701**; **ALEXANDRU CHEBELEU** (șef secție sport), telefon **281701**; **NICU COJOCARU** (șef secție publicitate) telefon/fax: **280904**; **GABRIELA GROZA** (secretar general de redacție), telefon **280854**; **VASILE FILIP** (șef secție cultură-învățământ-tineret), telefon **281855; 280003**; **IOAN IERCAN** (șef secție politică), telefon **280943**; **DORU SAVA** (șef secție social-economic), telefon **281738**; **ȘTEFAN TABUIA** (șef secție actualități), telefon **281855; 280003**; **DOREL ZĂVOIANU** (președinte al Consiliului de administrație), telefon **281802, 280625.**

Tiparul executat la S.C. MEDIAGRAF S.A. ARAD, str. Feleacului F.N., telefon 250902, fax 250920

„Adevărul" poate fi citit și pe Internet la adresa http://adevarul.arad.ro

IERI A FOST INAUGURAT SEDIUL ITM ARAD

Ieri a avut loc inaugurarea oficială a noului sediu al Inspectoratului Teritorial de Muncă Arad, situat pe strada Episcopiei nr. 11-13. La eveniment a participat d-na **Mariana Basuc**, inspector-general de stat la Inspecția Muncii din cadrul Ministerului Muncii și Solidarității Sociale, alături de reprezentanți ai autorităților locale și ai unor instituții de stat.

La conferința de presă susținută cu acest prilej, d-na Basuc a ținut să evidențieze faptul că județul nostru se situează printre primele din țară în ceea ce privește numărul accidentelor de muncă cât și cel al muncii la negru. „Mai mult, în județul Arad am avut ocazia să constat chiar un paradox și anume existența unor cazuri în care angajații nu vor să lucreze cu forme legale deși angajatorul le solicită acest lucru. Explicația stă în aceea că, fiind un județ de graniță, mulți se ocupă cu micul trafic iar un serviciu permanent le-ar încurca afacerile" - susține d-na Basuc.

În opinia domniei-sale cauza numărul unu care generează accidente de muncă este indisciplina și nu - cum s-ar putea crede - neasigurarea condițiilor corespunzătoare de muncă.

D-na Basuc a mai precizat că, pe lângă aspectul coercitiv, Inspectoratului Teritorial de Muncă îi revine și un important rol de educație și de schimbare a mentalității angajatorului și angajatului deopotrivă. De altfel, chiar în acest sens, d-na Basuc vorbea de o propunere legislativă care să sancționeze, pentru munca la negru, atât patronul cât și angajatul.

COSMIN TRIF
Foto: AL. MARIANUȚ

Pentru a-și ridica ajutoarele sociale

ARĂDENII S-AU CĂLCAT ÎN PICIOARE

În ultimele două zile, la Cantina Municipală a fost îmbulzeală mare. Nu pentru mâncare, ci pentru bani. Asta pentru că aici s-a mutat casieria fostei Direcții Sociale din cadrul Primăriei, actualmente Direcția de Asistență Comunitară. De la această casierie își ridică bani 600 de arădeni - 243, ajutorul social și restul salariul de asistent personal al unei persoane cu handicap.

Cu toate că banii trebuia să fie distribuiți cetățenilor în perioada 15-20 iunie, s-au înregistrat întârzieri. De ce? **„În principal, datorită reorganizării de la nivelul Direcției"** - spune **Cezar Jancă**, inspector în cadrul Serviciului social. Din păcate, nu el este în măsură să organizeze activitatea Direcției, deci și a casieriei. Explicații nu am reușit să aflăm de la nimeni, directorul Direcției de Asistență Comunitară fiind plecat din țară, iar înlocuitorul său a fost de negăsit. Nici n-ar fi de mirare atunci că programul casieriei este lipsit de o minimă organizare. Aici lucrează doar o singură casieră **„care rezolvă trei oameni în trei sferturi de oră"**, în condițiile în care afară mai așteaptă o sută de persoane. Nu există nici o programare a acestora după nume, domiciliu sau alte criterii. Nimeni nu s-a gândit la așa ceva. Se stă la rând ținându-se cont doar de ora la care a ajuns fiecare. Iar uneori se face abstracție și de ea, atunci când funcționarul de aici primește un „telefon de intervenție" din partea unui coleg.

Pe lângă faptul că sunt lefteri de câteva zile, că sunt nevoiți să se calce în picioare pentru a-și ridica niște drepturi, oamenii au mai avut surpriza de a primi bani mai puțini ca de obicei. Cel puțin așa li s-a întâmplat asistenților personali. Explicația e cât se poate de... simplă. **„Eu am primit o anumită sumă de bani de la Secretariatul de Stat pentru Persoanele cu Handicap. Pe care a trebuit să o împart în trei locuri: la centre, pentru transport și pentru salariile asistenților personali. Nu am nici o vină că nu am primit bani mai mulți să împart"** - spune **Aurel Lucea**, inspector-șef al Inspectoratului de Stat Teritorial pentru Persoanele cu Handicap Arad. **„Diferențele se vor plăti pe la sfârșitul lui iulie - începutul lui august, când se va întâmpla o rectificare bugetară."** Până atunci... Dumnezeu cu mila.

Oricum, explicațiile inspectorului-șef îi pot liniști pe oameni cel puțin într-o privință: banii lor nu se duc la FNI-ști - așa cum se zvonea, ieri, în curtea Cantinei Municipale.

Arădenii care nu și-au ridicat, până ieri, ajutorul social sau salariul de asistent personal, o pot face începând de luni, între orele 10,30-16,00, tot la Cantina Municipală (vizavi de stația de tramvai de la Teatru). Programul de sâmbătă nu s-a inventat în acest sector. Nici măcar pentru situații de criză...

DIANA DUȚU
FOTO: AL. MARIANUȚ

După scandalul de la Covăsânț

CONSILIERUL DRĂGAN SE DELIMITEAZĂ DE ACTELE PRIMARULUI

Zilele trecute scriam de altercația care a avut loc între primarul localității Covăsânț, Dorin Ciceu și Mirela Lingurar, o beneficiară de ajutor social. Totul a început când primarul a luat decizia de a nu-i da acesteia în mână decât o mică parte din banii ce i se cuvin, restul virându-i în contul unui magazin de unde femeia își putea ridica alimente.

Asta, după cum recunoaște și primarul, fără a avea mandat de la Consiliul local, fără a avea semnătura femeii pe statul de plată și fără a vira banii în contul firmei, predarea lor făcându-se pe bază de proces-verbal!

Iată ce declară **Drăgan Cristian** - consilier la Consiliul local din Covăsânț și patronul respectivului magazin din localitate:

„De la bun început nu am fost de acord ca cea mai mare parte din banii de ajutor social ai Mirelei Lingurar să fie virată la magazin, eu știind că-i vorba de o anumită sumă de bani, mult mai mică, fapt care i l-am transmis primarului. Dă-i trei sferturi din bani, i-am zis, iar diferența pentru alimente, cum acceptase și Mirela Lingurar. El a procedat însă pe dos: din 1.509.600 lei, 1.309.600 i-a dat firmei și 200.000 de lei femeii, lucru pe care nu l-am știut, că dacă-l știam, nu-l acceptam! Informându-mă însă în continuare despre procedura propusă de primar, am constatat că este ceva în neregulă. Așa că m-am dus marți după-amiază la Primărie să predau banii. Cum nu mai era nimeni în primărie, am revenit miercuri și am predat toată suma (1.309.600 lei). Menționez că după ce am vărsat banii la casieria Primăriei, Mirela Lingurar a ridicat apoi - de data asta **pe bază de semnătură pe statul de plată** - suma cuvenită de 1.509.600 lei. Cele întâmplate - de care repet, n-am avut cunoștință decât târziu - mi-au adus atingere imaginii mele în societate. Motiv care mă face să subliniez că: Având în vedere că eu niciodată nu-mi permit să confund afacerile cu politica, țin să precizez că acceptând propunerea primarului de a ajuta copiii Mirelei Lingurar cu alimente, contra unei mici părți din ajutorul social (nicidecum suma stabilită de primar) am vrut doar să-i ajut pe acei copii, gândind cu sufletul la viața lor. Mai ales că nu este prima dată când ajut această familie, cunoscându-le condițiile de trai (n.n. - fapt confirmat de către Mirela Lingurar). În concluzie, țin să arăt încă o dată: Informându-mă mai bine asupra situației și lămurindu-mă pe parcurs de netemeinicia acestei dispoziții a primarului, am returnat imediat banii... În ceea ce privește felul în care primarul a înțeles să rezolve cazul, responsabilitatea îi revine în întregime."

NICOLAE OPREAN

Alcatel și în Zona Liberă

La această oră, Zona liberă și parcul industrial Arad, funcționează pe o linie telefonică individuală și pe unde radio. „Până acum sistemul radio a fost o soluție provizorie și, de ce nu, avantajoasă pentru noi. Având în vedere însă dezvoltarea activității din aceste zone, Romtelecom dorește instalarea cât mai rapidă a unei centrale digitale. Aceasta va permite conectarea la rețeaua de telecomunicații a firmelor care își desfășoară activitatea în această zonă", ne-a spus dl. **Dan Cioca** dir. comercial din cadrul Romtelecom Arad.

L. T.

POLIȚIA DE FRONTIERĂ ARAD ARE UN NOU ADJUNCT

Odată cu trecerea, zilele trecute, în noua organizare, au fost schimbate mai multe cadre din conducerea Inspectoratului Județean al Poliției de Frontieră (IJPF) și din punctele de trecere a frontierei. Recunoscând din start că schimbările nu sunt **decât** niște rotiri ale cadrelor din IJPF Arad, dl. lt. col. **Gheorghe Bozga** ne-a pus la dispoziție lista cu cele mai reprezentative numiri.

Astfel, noul adjunct al comandantului IJPF **este mr. Doru** Pâslaru, care-i ia locul col. Gheorghe Para, **trecut pe funcția de** contabil-șef al instituției.

De asemenea, la Sectorul de frontieră Pecica, **șef este col.** Ștefan Salak, la Sectorul Pilu - lt. col. Ioan Păcurar, **iar la Sectorul** Curtici - mr. Constantin Duma.

Noutăți sunt și la punctele de trecere a frontierei, **aflate în subordinea sectoarelor, după cum urmează: șef la punctul Zona Liberă Curtici este mr. Clej Voinescu, la punctul feroviar Curtici - col. Aurel Buz, la Vărșand - lt. col. Eugen Muscă, iar la Aeroportul Arad - lt. col. Fabian Popa.**

În opinia lt. col. Gheorghe Bozga, rotirea de cadre de care am amintit are la bază doar dinamizarea activității IJPF și nu altceva, gen penalizări, demiteri ori mutări disciplinare.

N. OPREAN

Incursiune în civilizația cotidiană

SE POATE...

Pentru arădeni faleza Mureșului și strandul sunt singurele zone unde natura nu s-a lăsat copleșită de asfaltul civilizației moderne. Sunt locurile unde oamenii se plimbă, se odihnesc, se distrează și fac sport. Sunt locurile unde poți să te simți bine. Iar, mai nou, chiar și ochiul este plăcut impresionat de ceea ce vede. Mă refer cu precădere la faleza Mureșului. Niciodată gazonul nu a fost îngrijit ca în acest an. Niciodată nu au arătat mai bine parcurile de pe malul Mureșului.

Ce-i drept, mai e până gazonul arădean va arăta precum gazonul englezesc. Și aceasta din cel puțin două motive: terenul cu iarbă nu e aranjat cum trebuie, fiind cu multe denivelări (care s-ar putea rezolva, la urma urmei) și cei care tund gazonul nu o fac cu prea mult simț de răspundere, dar nici cu profesionalism.

Una peste alta însă Gospodărirea Comunală și Primăria (cea care dă banii) au o bilă albă de la cetățenii Aradului pentru modul cum sunt întreținute parcurile de pe faleza Mureșului. Evident că mai sunt destule de făcut, profesionalismul nu este la el acasă întotdeauna, dar era cazul ca și parcurile orașului să intre în nota de civilizație pe care cu toții ne-o dorim.

Am scris aceste câteva rânduri pentru că eu cred că cei care au muncit în parcurile de pe faleză trebuie felicitați pentru ce au făcut. Mai mult, pentru inducerea optimismului în mintea cetățeanului, este absolut necesar să remarcăm și să promovăm și aspectele pozitive.

Și totuși, o problemă rămâne încă nerezolvată, deși am mai semnalat-o și altădată. Baza sportivă **„Constructorul"**, care acum aparține Universității **„Vasile Goldiș"**, nu este folosită din motive de proastă administrație. Pierd și cetățenii, pierde și Universitatea. Poate conducerea Universității va găsi răgazul necesar - care se reduce la cinci minute - pentru a lua o hotărâre înțeleaptă în privința administrării acestei baze.

În rest, sperăm să vedem și în continuare același gazon și aceeași curățenie în parcurile de pe faleză.

I. IERCAN

P.S. Felicitări și pentru gazonul de pe Bulevardul Revoluției.

Urmărit general prins...

A fost prins urmăritul general **Anton Ilie** (21 ani), din Vălenii de Munte, jud. Prahova, care s-a sustras urmării penale pentru săvârșirea infracțiunii de furt. Sus-numitul a fost predat escortei I.P.J. Prahova în vederea continuării cercetărilor.

„POLIȚIA ARĂDEANĂ SE SITUEAZĂ ÎNTRE UNITĂȚILE BUNE ALE MINISTERULUI..."

● Interviu cu secretarul de stat, general de brigadă, PAVEL ABRAHAM

– Ce reprezintă acest centru pentru noi, românii?

– Practic, realizăm cu acest centru unul din obiectivele pe care România s-a angajat să-l realizeze până la sfârșitul lunii iunie din acest an, în ceea ce privește securizarea frontierelor. Respectiv este vorba de un centru de primire și triere cetățeni străini cu ședere ilegală în țara noastră. De mâine, centrul va asigura primirea cetățenilor străini, cu ședere ilegală, care vor fi depistați cu tendința de a migra, sau care au pătruns ilegal în România. Deocamdată acest centru va face față exigențelor de pe granița de vest a României, dar asta nu înseamnă că nu vor fi cazați aici și cetățeni străini depistați în alte zone ale țării.

– Mai sunt alte astfel de centre în țară?

– Da, mai este cel de la București - Otopeni și acesta asigura până azi cazarea, cetățenilor străini cu ședere ilegală, pentru toți depistații în România. Prin inaugurarea acestui centru se realizează o dublare a spațiilor de cazare, ceea ce va ușura mult situația noastră, dar cel mai important lucru este că am reușit să ne îndeplinim unul din angajamentele cătrе Comunitatea Europeană din proiectul cadru de securizare a frontierelor naționale și aici vom crea condiții după standarde europene în materie de persoane cu ședere ilegală.

– Cum apreciați activitatea Inspectoratului Județean de Poliție Arad?

– Din ceea ce știu eu, Poliția din Arad - după măsurile care au fost luate de către conducerea Ministerului de Interne - s-a angajat într-o concepție nouă, preluând tot ceea ce a fost pozitiv în vechea structură de conducere și cred că în prezent ea se situează între unitățile bune ale Ministerului de Interne, a Poliției naționale, prin rezultatele pe care le obține pe toate planurile inclusiv la prevenirea și combaterea migrației ilegale.

– Când s-a aflat de sosirea dvs. în Arad, se zvonea și că se va proceda la câteva schimbări în I.J.P. Arad...

– Nu, în nici un caz. Obiectivul nostru este determinat de inaugurarea acestui centru de primire și triere străini, în al doilea rând de a verifica în mod concret modul în care se va dezvolta serviciul de evidență informatizată la nivelul județului Arad, care a primit un nou spațiu și care urmează să fie amenajat pentru a face față exigențelor de mai bună servire a populației prin **ghișeul unic** și, sigur, de a vedea greutățile cu care se confruntă și a le acorda sprijin în a intra pe făgașul pe care cu toții îl dorim. Adică acela de a ne comporta european la toate segmentele Ministerului de Interne.

– Ce părere aveți de agresarea comisarului-șef al Gărzii Financiare Arad, Dan Cancel?

– Sunt convins că toți cei care au atribuții în această direcție își fac datoria și nu mă îndoiesc de faptul că e o chestiune doar de timp până când autorii vor fi depistați și trași la răspundere în raport de periculozitatea faptelor pe care le-au săvârșit.

A consemnat
SORIN GHILEA

Ieri, la Horia, a fost inaugurat
CENTRUL DE PRIMIRE ȘI TRIERE CETĂȚENI STRĂINI CU ȘEDERE ILEGALĂ

(Urmare din pagina 1)

Prin această instituție, Aradul devine un centru zonal. În vederea ridicării construcției, Primăria comunei Vladimirescu a oferit gratuit terenul necesar. Atât proiectul construcției, cât și amenajările interioare au fost făcute de către reprezentantul Ministerului de Interne.

Centrul de primire și triere cetățeni străini cu ședere ilegală are 15 camere de cazare, asigurând minim 50 de locuri. Aici vor locui temporar cei care nu au documente de călătorie. În incinta centrului sunt 14 camere video de supraveghere cu monitoare și înregistrare video. Paza centrului va fi asigurată de Jandarmeria națională iar securizarea de personalul unității.

Aici, începând de astăzi, pot fi dirijați străini cu ședere ilegală pe teritoriul țării. Trebuie bine reținut faptul că nu e vorba de o arestare ci de o reținere cu caracter administrativ, similară cu cele din Uniunea Europeană.

De acum, urmează să fie ridicate alte astfel de centre la Iași și Giurgiu. S-a constatat că țările cu potențial migrator ridicat sunt în Asia și Africa.

PRIMARUL GHEORGHE FUNAR A FOST RIDICAT DE POLIȚIȘTI

Primarul municipiului Cluj-Napoca, Gheorghe Funar, a fost ridicat cu forța din biroul său, vineri, de către patru polițiști, în frunte cu șeful trupelor DIAS, pentru a fi transportat la sediul Poliției, unde să dea declarații în legătură cu dosarele în care este cercetat.

Câteva zeci de angajați ai Primăriei au încercat să îl apere pe primar, moment în care în sediul instituției s-a creat o busculadă, fiind spart un geam.

Primarul a declarat că a fost audiat într-un dosar "stupid", în care este acuzat de abuz în serviciu pentru sigilarea sălilor de ședință din Primărie. Funar a spus că ușile nu au fost sigilate de el, pentru că această activitate este efectuată de femeia de serviciu sau de portar. Primarul Clujului a spus că nu știe ce decizie va adopta după finalizarea cercetărilor, însă este sigur că va depune o plângere în apărarea angajaților Primăriei care au avut de suferit în urma ridicării sale.

El a mai spus că a fost audiat și în calitate de reclamant în cazul plângerii în care îi acuza pe consilierii locali de uzurpare de calități oficiale, dar și în legătură cu o plângere de denunț calomnios depusă de unul dintre foștii viceprimari ai Clujului, Nicolae Ruja. În anul 2000, viceprimarului PUNR Nicolae Ruja i-a fost interzis, după desfacerea contractului de muncă, accesul în Primărie, viceprimarul ecologist fiind trimis să "lucreze", opt ore pe zi, la groapa de gunoi a orașului și să prezinte rapoarte zilnice referitoare la situația rampei. Aceasta până în momentul în care alergiile și infecțiile provocate de mizeria din zonă au impus internarea viceprimarului.

Șeful Poliției municipale Cluj, colonelul Pop Pușcaș, a spus că mandatul de aducere în baza căruia Gheorghe Funar a fost transportat la sediul Poliției are înscrise trei acuzații: abuz în serviciu, denunț calomnios și ultraj contra bunelor moravuri și ofensă adusă autorității. Acuzația de abuz în serviciu se referă la sigilarea sălilor de ședință din Primărie, cea de denunț calomnios la o plângere depusă anul trecut de fostul viceprimar Nicolae Ruja, iar acuzația de ultraj contra bunelor moravuri și ofensă adusă autorității la gestul de a pune pe mesele consilierilor locali ciolane de vită și scobitori tricolore.

Colonelul Pop Pușcaș a subliniat că mandatul de aducere a fost emis deoarece, numai în ultimele două săptămâni, primarul Clujului a fost citat de patru ori să vină la sediul Poliției pentru a da declarații în legătură cu dosarele în care este cercetat, însă acesta nu s-a prezentat.

După examenul de capacitate
UN TÂNĂR A FURAT ZECE CARTUȘE CU ȚIGĂRI...

Ieri, după ce a terminat examenul de capacitate, tânărul **Rusu S.** s-a prezentat la un chioșc și a cerut zece cartușe cu țigări Marlboro. În discuția cu vânzătoarea, Rusu s-a dat a fi englez. În timpul în care vânzătoarea a calculat cât are de plată, tânărul a luat-o la fugă având sub braț cele zece cartușe de țigări. Șapte arădeni au fugit după Rusu, prinzându-l după câteva sute de metri. Englezul s-a dovedit a fi român, iar acesta după „capacitate" urmează să răspundă pentru fapta sa.

Nașu' și Stana Izbașa
LA „SHOW CU ECOU"

Astă-seară, începând cu orele 20,00, pe terasa **Corleone**, într-un show de vară, vor fi prezenți: **Stana Izbașa** - cunoscuta interpretă de muzică de petrecere, **Nașu'** - un as al muzicii de petrecere și **Ținu Veresezan.**

Numai la discoteca **Corleone, Televiziunea Intersat** și **ziarul Adevărul** vă oferă clipe de neuitat.

CONCURSURI PROFESIONALE CU POMPIERII CIVILI

Ieri, Grupul de pompieri „Vasile Goldiș" al județului Arad a organizat concursurile profesionale cu Serviciile de pompieri civili din cadrul agenților economici, faza județeană.

La activitate au participat un număr de patru servicii de pompieri civili, care au desfășurat trei probe de concurs: ștafeta 4x400 metri, pista de îndemânare și viteză și desfășurarea de luptă.

În urma desfășurării probelor de concurs, locul 1, cu 29 de puncte, a fost ocupat de Serviciul de pompieri civili al SC Peter Dussman Serv SRL, care funcționează în incinta SC Astra SA Arad; locul 2 cu 25 de puncte a fost ocupat de Serviciul de pompieri civili a SC Imar SA Arad; locul 3 cu 14 puncte a fost ocupat de Serviciul de pompieri civili al Sucursalei Electrocentrale Arad; locul 4 a fost obținut de Serviciul de pompieri civili al SC Pâncota SA din localitatea Pâncota.

NADIA BODRAN

O nouă invenție românească:
SERINGA FĂRĂ... AC!

■ În Emiratele Arabe Unite sunt la mare trecere numerele mici de mașini, numere care se vând pe cinci și chiar 10.000 de dolari. O „boală" care a bântuit și la noi înainte de Revoluție, din cu totul alte motive însă, numerele de trei cifre, așa-zise „urgente" semnificând o anumită poziție politică, de temut. ■ Ungaria ca și Bulgaria înregistrează - după cum declară ele - o scădere continuă a populației, cauza principală fiind nivelul tot mai redus al natalității. Cum se vede nu numai România are probleme de aceste fel... ■ **În Suceava a apărut o publicație de un gen mai aparte intitulată sugestiv „Revista antiprostie".** ■ Un grup de cercetători a pus la punct un nou sistem de slăbire bazat pe ... miros! Mai precis, spun aceștia, se poate slăbi într-o lună cât în două mirosind, atunci când te taie foamea, mentă! ■ Oliviu Gherman, celebrul fost președinte al Senatului a fost aprobat de Parlament ca ambasador la Paris. Oare altul mai tânăr, mai bătăios și care să nu doarmă tot timpul nu se putea găsi? ■ Un american a bătut un record mai puțin obișnuit; el a stat o săptămână într-un sac plin cu 109 (!) șerpi cu clopoței! Brrr! ■ Claxonatul fără motiv este sancționat de Regulamentul de circulație cu o amendă de 350.000 de lei. Deși până acum poliția nu a prea făcut caz de acest lucru, se aude că de acum înainte regulamentul va fi aplicat la sânge. Așadar, aviz amatorilor! ■ România a mai deschis două capitole din negocierile pentru aderarea la Uniunea Europeană, cele două capitole privesc transporturile și libera circulație a capitalurilor. Cu cele deschise recent, țara noastră a atins numărul de 14 capitole pentru aderare, dar, din păcate, până la 30 cât reprezintă totalul condițiilor puse de UE mai e cale lungă... ■ Gheorghe Zamfir, cunoscutul naist, vrea să intre în greva foamei pentru faptul că nu mai are bani să-și plătească întreținerea. De reținut că el are aceleași probleme financiare și la Paris, zilele acestea, casa pe care o deține în capitala Franței urmând să fie scoasă la licitație pentru acoperirea unor datorii mai vechi ale artistului. Cum a ajuns Gheorghe Zamfir în situația aceasta? ■ **O invenție recentă a unui român face furori în toată lumea. Despre ce este vorba? În rezumat despre seringa fără ... ac, care acționează prin jet. Primii și cei mai interesați de noua seringă s-au arătat chinezii, dar și occidentalii au început a face comenzi.** ■ Doi îndrăgostiți care urmau să se căsătorească au lăsat un testament prin care cereau, ca în cazul unui deces prematur, ei să fie căsătoriți după moarte. Ceea ce s-a și întâmplat, cenușa celor doi tineri fiind pusă într-o singură urnă. ■ Când a murit, la doar 36 de ani, medicii au scris în certificatul de deces al celebrului Mozart drept cauză a morții, pneumonia. Iată că la 210 ani de la acest trist eveniment, un cercetător vrea să demonstreze că marele compozitor a murit, de fapt, de trichineloză, urmare a consumului de carne de porc infestată. ■ Ioan Mureșan, fostul ministru țărănist, dă cu subsemnatul la Poliție pentru acuze care i se aduc cam de multișor. În schimb, prietenul său, Radu Sârbu, e bine, mersi. Cât timp, rămâne de văzut. ■ **Iustin Capră, cunoscutul inventator, a finalizat mașina viitorului cum a denumit-o el. Noul vehicul, purtând numele „Vesta 750", are doar 3 roți, prinde 100 de kilometri la oră și se alimentează de la curent, autonomia sa de mers fiind de două ore. Și încă ceva demn de reținut: neavând caracteristicile clasice ale unui automobil, pentru condusul Vestei 750 nu este nevoie de permis de conducere.** E o chestie. ■ Vrând să-și repare baia, un locatar de la un bloc din Sibiu a avut surpriza de a găsi sub faianță un săculeț legat cu sfoară. La deschiderea săculețului a avut însă o surpriză și mai mare, acesta conținând nici mai mult, nici mai puțin decât ... o grenadă de război în perfectă stare de funcționare, cum s-a descoperit ulterior. ■ În Belgia s-a pus în vânzare o bere specială, respectiv numai pentru elevi, producătorii jurându-se că aceasta, datorită gradului scăzut de alcool este mai indicată ca orice, inclusiv ca și ciocolata! I-auzi! ■ Corneliu Vadim Tudor a anunțat că s-ar putea să cedeze șefia partidului unui om de încredere, ca de pildă, Ilie Ilașcu, dar aceasta **doar după ce... va ajunge președintele României!** ■ În Elveția a avut loc tradiționalul Festival anual internațional al gemenilor, la care și-au dat întâlnire peste 5.000 de „cupluri". Ca de obicei, festivalul a fost deschis de cei mai bătrâni gemeni din lume, doi sau mai exact două elvețience în vârstă de 75 de ani.

TURNUL BABEL

MIRCEA DORGOȘAN

TELE-CONFERINȚA PREFECȚILOR CU PRIMUL MINISTRU, ADRIAN NĂSTASE

Relații internaționale

• Încă de la începutul discursului, primul ministru și-a exprimat opinia privind legea statutului maghiarilor din afara granițelor țării: „Colaborarea noastră cu UDMR nu poate merge decât până acolo unde sunt afectate interesele țării. Sunt de părere că trebuie menținută identitatea culturală, lingvistică, religioasă a celor care fac parte dintr-un grup minoritar, dar nu putem permite discriminările. Această lege nu va fi aplicată pe teritoriul țării noastre. În cursul săptămânii viitoare, la București vom primi vizita ambasadorilor UE pentru a ne expune și noi punctul de vedere. Vrem să acționăm în baza principiilor europene dar în același timp trebuie să apărăm interesele țării."

• La sfârșitul acestei săptămâni, reprezentanți ai guvernului suedez vor veni la București pentru a semna acordul privind datoriile României față de Suedia: „Finalizarea acestor negocieri este o mare realizare pentru noi, mai ales în ceea ce privește imaginea noastră în relațiile financiare externe", a precizat premierul Năstase.

O altă problemă discutată a fost cea legată de FNI: „Noi plătim oalele sparte de alții" consideră dl. A Năstase. În prezent se dezbate un proiect de lege privind acordarea unor ajutoare materiale pentru păgubiții FNI. Proiectul cu pricina a fost adoptat de guvern și a fost trimis la parlament.

Campania agricolă

Referitor la campania agricolă de recoltare a păioaselor, primul ministru a prezentat o situație a acestor lucrări la nivel național. Au fost recoltate 38% din totalul suprafețelor semănate cu orz și 28% din cele cu orzoaică. În ultima perioadă au fost verificate în întreaga țară un număr de 5588 societăți comerciale, asociații familiale sau persoane fizice autorizate care au ca obiect de activitate prelucrarea lemnului. Pentru neregulile constatate s-au aplicat 2859 amenzi, valoarea acestora ridicându-se la 18,4 miliarde lei. S-a ajuns la concluzia că 52% dintre aceste societăți verificate au încălcat legea. Factorii de control au confiscat material lemnos în valoare totală de opt miliarde de lei, 47,8% din societățile amintite funcționează fără autorizații de mediu, iar 18,4% nu au nici un fel de autorizație.

Dintr-o statistică efectuată la nivel național reiese că ploile din ultima perioadă au distrus aproximativ 35000 ha de teren agricol, 3598 de gospodării iar șapte oameni și-au pierdut viața. Primul ministru a sugerat autorităților să ia măsuri pentru prevenirea acestor dezastre: „La prima vedere, săparea unui șanț ți se pare un lucru minor, dar trebuie să știm că o asemenea lucrare ar putea evita producerea de mari pagube materiale. **Lenea și indolența nu pot fi acceptate**", consideră Adrian Năstase.

Doar mașini românești

Privind bugetul pe anul 2000, autoritățile locale au fost avertizate să fie foarte atente la felul în care se cheltuiesc banii. Pentru a încuraja industria românească, începând de ieri, la guvern nu se mai cumpără decât mașini fabricate în țară, sperând ca exemplul lor să fie urmat și de alții.

Gata cu fumatul!

„ Lăsați-vă de fumat!" - a fost unul dintre sfaturile pe care premierul le-a dat participanților la discuții. Dumnealui spunea că valoarea importurilor de țigări din ultimul an se ridică la 50 milioane dolari. Împreună cu produsele de contrabandă, valoarea totală se ridică undeva în jurul sumei de 50 milioane de dolari. „Asta pe lângă banii pe care îi cheltuim pentru recuperarea sănătății. Consider că una din realizările mele este renunțatul la fumat", a declarat foarte mândru de reușita lui, primul ministru.

Se reduc taxele vamale

Un alt subiect discutat a fost proiectul de lege privind unele facilități pentru investitori. Referitor la punctele de frontieră s-a decis ca din cele 7 -10 ghișee existente să se mai lucreze doar la unul singur. În curând se vor reduce și taxele impuse la trecerea frontierei.

Legitimațiile de producător

În cursul săptămânii viitoare, Ministerul Agriculturii va emite un nou tip de legitimații pentru atestarea adevăratului producător, necesare pentru comercializarea produselor alimentare.

❖ ❖ ❖

În încheiere, participanții la întâlnire i-au urat primului ministru multă sănătate, fericire și tradiționalul „La mulți ani", cu ocazia zilei de naștere.

MADIANA MICAN

Prefectul Gheorghe Pele:

„RROMII DIN ARAD VOR AVEA TOATE DREPTURILE CUVENITE"

După cum am relatat, prefectul Aradului, dl. Gheorghe Pele, a intrat în posesia unei adrese prin care este înștiințat că în Birourile județene pentru rromi ale prefecturilor trebuie să fie angajat cel puțin un rrom, în virtutea protocolului încheiat între PDSR și Partida Romilor. Ieri, l-am contactat telefonic pe dl. prefect, care ne-a declarat:

„Am discutat cu ministrul secretar de stat Ion Călin, din Ministerul Administrației Publice, care a confirmat justețea cererilor Partidei Romilor. Așadar, în ceea ce privește Prefectura Arad, rromii vor avea toate drepturile cuvenite. Le-am promis liderilor Partidei Romilor din Arad că vom discuta după ce vor fi clarificate toate aspectele problemei și așa va fi."

S. TODOCA

Săptămâna viitoare vor avea loc

ALEGERI ÎN ORGANIZAȚIILE MUNICIPALE ALE PRM ARAD

Vicepreședintele PRM Arad, Adrian Mureșan, a anunțat prin intermediul unui comunicat de presă, programul după care se vor desfășura alegerile în cadrul organizațiilor PRM din municipiul Arad. Vă reamintim că, în urma indicațiilor primite de la conducerea centrală a partidului, alegerile în municipiu vor fi organizate de către Biroul Executiv Județean al PRM Arad.

Adunările generale de dare de seamă și alegeri vor avea loc după următorul program:

Cartierul	Prima ședință	A doua ședință
Centru I	25.06, orele 17.00	26.06, orele 19.00
Centru II	25.06, orele 17.30	26.06, orele 19.30
Centru III	26.06, orele 17.00	27.06, orele 19.30
Micălaca	26.06, orele 17.30	27.06, orele 20.00
A. Vlaicu	27.06, orele 17.00	28.06, orele 19.00
Alfa și Pârneava	27.06, orele 17.30	29.06, orele 17.00
Ar. Nou și Sânicolau	28.06, orele 17.00	29.06, orele 18.00
Grădiște	28.06, orele 17.30	29.06, orele 19.00

În comunicat se precizează faptul că organizațiile din cartierele Gai și Bujac fac parte din organizația Aurel Vlaicu. **Al doilea tur de scrutin a fost programat pentru eventualitatea în care prima ședință nu va întruni cvorumul necesar desfășurării ei.**

Toate Adunările Generale se vor desfășura la sediul PRM, Bd. Revoluției, nr. 50.

F. G.

„BUCUREȘTIUL" A APLANAT LA SUPRAFAȚĂ CONFLICTELE DIN PSDR ARAD

Aseară, târziu, aproape de ora închiderii ediției, s-a terminat întâlnirea dintre membrii Biroului Județean Arad al PSDR și d-na Mariana Basuc, fostă vicepreședinte al PSDR, actualmente membru ales în Biroul Executiv Central al PSD. După o discuție furtunoasă, care a durat peste patru ore, d-na Basuc a reușit să-i aducă la un numitor comun pe președintele Florin Remețan și prim-vicepreședintele Doru Orban. Atât d-na Basuc, cât și cei doi ne-au declarat că nu există conflicte în PSDR Arad și că deja a fost discutată strategia în vederea fuziunii pe plan local cu PDSR. Vom reveni.

SIMION TODOCA

ȚĂRĂNIȘTII CARE NU-ȘI FAC DATORIA VOR PLĂTI „AMENDĂ"!

Astăzi, la sediul PNȚ-CD are loc ședința Comitetului Municipal, o ședință - după informațiile noastre, la care vor ieși „scântei". Președintele pe municipiu, Marcel Chișcan, este hotărât să ia măsuri împotriva membrilor Comitetului Municipal care nu au avut activitate, minima activitate însemnând prezența la ședințe. Astfel, conform statutului, fiecare membru al comitetului care a absentat de la trei ședințe consecutiv, va fi „amendat" cu plata cotizației pe un an întreg, în afară de cotizația la zi. În plus față de prevederile statutare, Marcel Chișcan are de gând să le „taie microfonul" membrilor comitetului care nu și-au plătit cotizația, aceștia neavând dreptul să ia cuvântul la ședințe. **„Convingerea mea a fost că fiecare om care a candidat pentru o funcție de partid a făcut-o pentru că vrea să muncească. Dacă nici măcar la ședințe nu vine, atunci măcar să contribuie la bugetul organizației municipale, care este extrem de sărac. Dacă la fiecare a patra ședință își expune punctul de vedere, este preferat pentru că va dona organizației municipale trei cotizații anuale, pe lângă cea la zi**", a declarat Marcel Chișcan.

„Buricul Vestului" la Arad s-a amânat

Tot astăzi, la ședința Comitetului Municipal, se va stabili data întâlnirii consilierilor municipali din reședințele județelor învecinate. Aceasta era programată pentru sfârșitul lunii mai, dar a fost amânată datorită campaniei electorale pentru alegerile de primar de la Buteni. Având în vedere faptul că la această reuniune vor veni consilieri municipali din toate reședințele județelor învecinate, putem spune că Aradul a devenit (măcar prin prisma PNȚ-CD) un adevărat „buric al Vestului" (evident, vestul României).

SIMION TODOCA

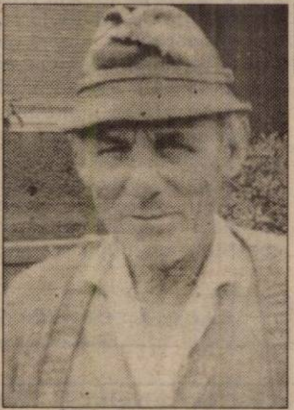

Politica la țară

ÎMI PLACE POLITICA...

Posa Gruia, 70 ani, pensionar, Prunișor

– Știți cine este baroana Nicholson?

– Aceea cu copiii instituționalizați, care ne-a cam luat la întrebări.

– Credeți că are dreptate baroana?

– Nu.

– De unde știți?

– Pentru că-i aud pe-ai noștri ce zic la actualități. Și îi cred pe-ai noștri.

– Dar dacă ai noștri nu au dreptate?

– S-ar putea să nu aibă dreptate, dar nu-i nici cum zice ea. Eu știu ce știu din auzite. Cred că li se dă mai mare atenție copiilor ca înainte.

– Dar se pare că nu-i suficient.

– Nu suntem noi ca cei care-s mai departe pe calea asta, poate de 100 de ani și sigur că-s mai înaintați ca noi. Noi nu ne putem măsura cu ei.

– Credeți că vom ajunge să ne măsurăm cu ei?

– Sigur că da. Avem speranță și avem guvern care știe să conducă.

– De ce ziceți că știe să conducă?

– Pentru că-i mai bine decât cum a fost.

– Pe ce se vede?

– Oleacă au mișcat și pensiile, ține dolarul pe loc...

– Vă uitați la televizor, citiți presa?

– Mă uit la televizor, citesc „Adevărul" de Arad și de București.

– Vă place politica?

– Îmi place, așa, pentru mine.

– Sunteți înscris în vreun partid?

– Nu, dar simpatizez cu PDSR.

– Credeți că vom intra în NATO?

– Cred, dar nu știu când.

– Dar în Uniunea Europeană?

– Dar suntem în Europa.

– Eu ziceam de Uniunea Europeană.

– Intrăm și acolo și acolo. Este cineva care crede că nu intrăm? Ei zic așa, ca să facă rău guvernului actual.

I. IERCAN

ZEFLEMEAUA ÎN POLITICĂ

(Urmare din pagina 1)

Comportându-se asemenea unui saltimbanc, Traian Băsescu nu realizează faptul că în calitate de lider de partid și primar general reprezintă un model de comportament pentru „supuși". Tăiat din butuc cu o secure boantă, fostul marinar își aduce o valoroasă contribuție la promovarea și consolidarea balcanismului românesc. Nimic serios, nimic grav, totul sub semnul zeflemelei și superficialității. Individ cu simțurile atrofiate de mărire, matrozul șef pare o gânganie caraghioasă în comparație cu oamenii politici de un anumit calibru din Occident.

Înaintaș al Băsescului într'ale zeflemelei și superficialității în politică, ori epigon al său, primarul Clujului, Gheorghe Funar se ține la rândul său de snoave. Perceput ca mare mâncător de unguri, la ultima ședință a Consiliului Local, Ghiță a ținut să-și dea în petec, oferind fiecărui consilier câte o jumătate de ciolan. Meticulos precum îl știm, primarul cu apucături de coțcar a așezat „meniul" pe biroul fiecărui consilier, fără discriminări pe criterii etnice ori politice.

Poate că gluma sa ar fi avut haz într-o lume în care curge lapte și miere, dar să-i ardă primarului de glume în timp ce clujenii săi întind anevoie jigăritul nostru de leu, de la o leafă la alta, nu pare nici pe departe o mostră de umor sănătos.

Celebrul Ghiță Funar s-a mai dat în stambă și altădată, prin punerea în practică a unor idei cel puțin trăznite, cum ar fi punerea lacătului pe ușa de la sala de ședințe a Consiliului Local, a mai proferat câte o vorbă de ocară la adresa unor adversari încât nu e de mirare că s-a trezit invitat la Parchet să dea cu subsemnatul. Socotind că poate glumi în continuare, inclusiv cu Justiția, Ghiță Funar a refuzat invitațiile repetate ale procurorilor. Pentru primarul Clujului legea e o simplă tocmeală iar respectarea acesteia un lucru derizoriu.

Ieri, trupe speciale ale DIA l-au luat pe Ghiță pe sus și l-au dus la Parchet. Guvernul pare hotărât să termine cu zeflemeaua în politică. A început cu Funar, va urma marinarul cel slobod la gură și cu limbă de viperă și alții. Sau numai ni se pare nouă că neseriozitatea în politică e pusă la index? Mai vedem.

P.S. Arădenii îl au pe Nicu Ieran de coțcar politic, dar revoluționarul nostru nu este primar. Deocamdată!

În viziunea PUR,

UNGARIA ÎNCALCĂ TRATATUL DE LA NISA

Partidul Umanist Român consideră că, prin adoptarea legislației privitoare la maghiarii din afara granițelor și prin acordarea legitimațiilor de maghiari, Ungaria a încălcat art. 13 al tratatului de la Nisa cu privire la egalitatea cetățenilor europeni și nediscriminarea lor pe baza vreunui criteriu.

Prin discriminările de natură economică pe care le conține, se afirmă într-un comunicat al PUR, legea maghiară este susceptibilă de a genera tensiuni între cetățenii aceleiași țări și în zone cu maximă sensibilitate în raporturile interetnice. PUR susține poziția adoptată de primul ministru în această privință și face apel la cetățenii români de naționalitate maghiară să dea dovadă de maturitate și să depună eforturi, alături de autoritățile române, pentru a aplana orice fel de conflict.

F. G.

AVOCATUL POPORULUI

Introducerea noțiunii „AVOCATUL POPORULUI" în legislația românească s-a făcut prin CONSTITUȚIA din 1991, însă timp de 6 ani aceasta nu a funcționat. Abia în 1997, prin Legea nr. 35, publicată în Monitorul Oficial nr. 48/ 20.03.1997 s-a hotărât înființarea efectivă a instituției.

Potrivit art. 1 din legea amintită **„Instituția Avocatul Poporului are drept scop apărarea drepturilor și libertăților cetățenilor în raporturile acestora cu autoritățile publice."** Cererile adresate avocatului poporului trebuie să se facă în scris și să indice numele și domiciliul persoanei lezate în drepturile și libertățile cetățenești, drepturile și libertățile încălcate, precum și autoritatea administrativă ori funcționarul public în cauză. Petiționarul trebuie să dovedească întârzierea sau refuzul administrației publice de a soluționa legal cererea. Nu pot fi luate în considerare plângerile anonime sau cele îndreptate împotriva unor încălcări ale drepturilor cetățenești mai vechi de un an de la data la care persoana în cauză a luat cunoștință despre faptele care fac obiectul plângerii. Nu fac obiectul activității instituției Avocatul Poporului și vor fi respinse fără motivare, cererile privind actele emise de Camera Deputaților, de Senat sau de Parlament, actele și faptele deputaților și senatorilor, ale Președintelui României și ale Guvernului, precum și ale Curții Constituționale, ale președintelui Consiliului Legislativ și ale autorității judecătorești.

Cererile adresate avocatului poporului sunt scutite de taxa de timbru.

În cazul în care, în urma cererilor făcute, avocatul poporului constată că plângerea persoanei lezate este întemeiată, el va cere în scris autorității administrației publice care a încălcat drepturile acesteia să reformeze sau să revoce actul administrativ și să repare pagubele produse, precum și să repună persoana lezată în situația anterioară. În cazul în care autoritatea administrației publice sau funcționarul public nu înlătură, în termen de 30 de zile, de la data sesizării, ilegalitățile comise, avocatul poporului se adresează autorităților administrației publice ierarhic superioare, care sunt datoare să îi comunice, în termen de cel mult 45 de zile, măsurile luate. Dacă autoritatea publică sau funcționarul public aparține administrației publice locale, avocatul poporului se adresează prefectului. De la data depunerii cererii la prefectul județului curge un nou termen de 45 de zile.

Avocatul poporului este îndreptățit să sesizeze Guvernul cu privire la orice act sau fapt administrativ ilegal al administrației publice centrale și ale prefecților. Neadoptarea de către Guvern, în termen de cel mult 20 de zile a măsurilor privitoare la ilegalitatea actelor sau faptelor administrative semnalate de avocatul poporului se comunică Parlamentului.

Pentru arădenii care vor să se adreseze avocatului poporului, publicăm adresa instituției: AVOCATUL POPORULUI, Bulevardul Iancu de Hunedoara, nr. 3-5, sector 1, București. Telefon: 01/3143400.

Declararea abandonului de copii

FOTO: ȘT. MATYAȘ

Legea nr. 47 din 7 iunie 1993 reglementează declararea, pe cale judecătorească, a abandonului de copii. Potrivit actului normativ enunțat, copilul aflat în îngrijirea unei instituții de ocrotire socială sau medicală de stat, a unei instituții particulare de ocrotire legal constituite sau încredințat în condițiile legii unei persoane fizice poate fi declarat prin hotărâre judecătorească abandonat, ca urmare a faptului că părinții s-au dezinteresat de el, în mod vădit, o perioadă mai lungă de șase luni. Prin dezinteres se înțelege încetarea imputabilă a oricăror legături între părinți și copii, legături care să dovedească existența unor raporturi părintești normale. Dezinteresul manifestat față de copil poate fi dovedit prin orice mijloc de probă, inclusiv martori.

Cererea pentru declararea abandonului de copii se adresează Tribunalului în raza căruia se află sediul instituției de ocrotire ori domiciliul persoanei căreia i s-a încredințat sarcina îngrijirii copilului. Sesizarea instanței va fi făcută de conducerea instituției unde se află copilul părăsit sau de procuror, în termen de trei luni de la data împlinirii termenului de șase luni de când părinții au încetat legăturile cu copilul în înțelesul celor prevăzute mai sus. La cererea pentru declararea abandonului se va anexa ancheta socială efectuată de autoritatea tutelară competentă cu privire la condițiile abandonării copilului, situația părinților, starea psihofizică, de instruire și educare a copilului, condițiile pe care le are și modalitatea de îmbunătățire a acestora, precum și orice alte date care privesc creșterea, instruirea și educarea copilului.

Pe timpul procesului, copilul care a împlinit vârsta de 10 ani va fi ascultat de instanță.

În cazul declarării abandonului, instanța va delega exercițiul drepturilor părintești instituției de ocrotire socială sau medicală de stat sau instituției privată legal constituită ori, după caz, altei persoane, în condițiile legii.

NOUTĂȚI LEGISLATIVE

Proba cu martori

Proiectul de Lege pentru modificarea și completarea Legii nr.1 / 2000, adoptat joi de Guvern, prevede restituirea terenurilor arabile într-o proporție de pînă la 50 hectare, pe baza probei cu martori, a declarat, la Palatul Victoria, ministrul Agriculturii și Alimentației, Ilie Sîrbu. El a precizat că în cazul terenurilor forestiere nu se vor accepta pentru restituire decît înscrisuri oficiale, urmînd a fi retrocedate doar zece hectare.

Ilie Sîrbu a afirmat că Legea adoptată de Guvern nu a modificat nivelul suprafeței, care nu poate depăși zece hectare pe autor sau pe total asociații prevăzută în cazul composesoratelor.

Responsabilitate ministerială

Camera Deputaților a stabilit, joi, că membrii Guvernului care își vor folosi funcția pentru a favoriza cîștigarea unei licitații, acordarea ilegală a unor autorizații sau a altor facilități în scopul obținerii de bani, bunuri sau alte foloase necuvenite vor fi pedepsiți cu închisoare de la 5 la 20 de ani și interzicerea unor drepturi, deputații adoptînd, astfel, pe articole, raportul de mediere la ordonanța care modifică legea responsabilității ministeriale. Deputații au optat, în acest sens, pentru varianta Senatului la acest proiect, care mai precizează că banii, valorile sau orice alte bunuri care au fost primite pe nedrept de membrii Guvernului se vor confisca, iar dacă acestea nu vor fi găsite, condamnatul va fi obligat la plata echivalentului lor în bani. Camera Deputaților a mai decis să elimine posibilitatea de prescripție după șapte ani a răspunderii penale pentru infracțiunile săvîrșite de membrii Guvernului.

Adopția internațională a fost suspendată

Comitetul Român pentru Adopții (CRA) a decis, în ședința de joi, suspendarea, pentru un an, a primirii de noi cereri de adopție a unor copii din România de către persoane sau familii din străinătate, informează CRA. Potrivit hotărîrii CRA, aceasta nu va afecta repartițiile de adopție internațională emise pînă la sfîrșitul anului trecut, dosarele aflate încă pe rol urmînd să fie rezolvate conform vechilor proceduri legale în acest sens. În momentul de față, sînt în curs de soluționare în jur de 5.000 de cereri de adopție internațională.

Accesul la informațiile de interes public

Senatul a adoptat, joi, proiectul de lege privind accesul la informațiile de interes public, fără modificări de fond față de varianta aprobată de Camera Deputaților.

Amendamentele la acest proiect acceptate de senatori vizează clarificări juridice și reformulări ale textelor.

Proiectul, realizat pe baza propunerilor deputatului PNL Mona Muscă și Ministerului Informațiilor, prevede că fiecare autoritate sau instituție are obligația de a comunica, din oficiu, informații de interes public, printre care actele normative care reglementează organizarea sau funcționarea instituțiilor publice, sursele de finanțare și bilanțul contabil al acestor instituții. Actul normativ reglementează modul în care instituțiile publice trebuie să pună informațiile la dispoziția solicitantului și prevede sancțiuni în cazul nerespectării acestei prevederi.

PROIECTUL LEGII ASIGURĂRILOR AGRICOLE A AJUNS ÎN PARLAMENT

Calamitățile naturale din ultimele două săptămâni, care au făcut prăpăd în toată țara, au distrus mii de hectare cu culturi agricole. Pentru că în România primele de asigurare agricolă nu prea au căutare, cei mai mulți agricultori nu-și vor putea recupera nimic din recoltele distruse. Remarcăm, în acest context, inițiativa legislativă a Ministerului Agriculturii, care a transmis Parlamentului spre dezbatere proiectul Legii asigurărilor agricole. Proiectul prevede constituirea unui fond național pentru sprijinirea producătorilor agricoli afectați de calamități naturale majore. Primele de asigurare pentru riscurile naturale, cum ar fi grindina, incendiile, ploile torențiale, seceta prelungită și altele vor fi subvenționate în anumite cote, în vederea stimulării producătorilor agricoli de a încheia asigurări.

Foto: V. MUSCA

Pagină realizată de FLORIN TRUȚ

POȘTA JURIDICĂ

Inaugurăm rubrica de azi a „poștei juridice" cu o rugăminte, pe care am mai făcut-o, de a fi cât mai concreți în scrisorile dumneavoastră, fără a intra în amănunte nesemnificative. În măsura în care sunteți concişi și exacți, răspunsurile vor fi la fel.

ÎNTOCMIȚI-VĂ DOSARUL DE PENSIONARE!

Îndemnul este pentru **VIOREL LUPAN**, din Arad, Calea Aurel Vlaicu, bl. Z17, et. 8, ap. 22, care ne-a scris, pentru a afla dacă se poate pensiona anticipat: „Sunt născut în luna iulie 1942 și lucrez cu carte de muncă din anul 1959, luna septembrie, până în prezent, având o întrerupere de doi ani pentru satisfacerea stagiului militar. Aș dori să știu dacă în conformitate cu noua lege a pensiilor am dreptul la pensie anticipată?"

Răspunsul vi-l dă d-na **Mărioara Gozman**, director adjunct la Casa Județeană de Pensii Arad: **„În situația în care cititorul dumneavoastră dovedește o vechime în muncă *de 30 ani și șase* luni, se poate pensiona pentru limită de vârstă la 62 de ani și 6 luni. Anticipat se poate pensiona oricând, începând din acest an, cu condiția să se prezinte la noi și să depună dosarul de pensie. În acest sens menționez programul de relații cu publicul al Casei Județene de Pensii Arad: de luni până joi, între orele 8,00-12,00. Solicitantul va trebui să prezinte neapărat carnetul de muncă."**

CHIRIA MAXIM ADMISĂ

TIMBUS CORIOLAN, pensionar, din Arad, Bd. Revoluției nr. 54, dorește să reînnoiască contractul de închiriere cu chiriașii care locuiesc în casa dumnealui, dobândită în baza legii caselor naționalizate. În acest sens ar dori să știe: „Cât la sută din venitul chiriașilor avem dreptul să le percepem chirie lunară?"

Ordonanța de Urgență nr. 40/1999, privind protecția chiriașilor și stabilirea chiriei pentru spațiile cu destinația de locuințe, stipulează în art. 32 alin (2): „În acest caz nivelul maxim al chiriei nu poate depăși 25% din venitul net lunar pe familie, dacă venitul mediu net lunar pe membru de familie este mai mic decât salariul mediu net lunar pe economie."

CONCUBINAJUL NU E TOT UNA CU CĂSĂTORIA

Din motive lesne de înțeles, o cititoare de-a noastră dorește să-i răspundem, fără a-i da numele întreg, problema dânsei fiind cât se poate de delicată. L. M. a divorțat în urmă cu câțiva ani, apoi și-a încercat norocul, cu al doilea bărbat, însă fără a se căsători legal, alegând concubinajul. Femeia și-a schimbat locuința proprietate exclusivă a ei cu o casă la țară, pe care a trecut-o pe numele dânsei. „Întrebarea mea este dacă această casă, dobândită din banii și locuința mea pe care o aveam înainte de a-l cunoaște pe actualul meu soț nelegitim este un bun PROPRIU sau un bun COMUN cu concubinul, ținând cont că nu sunt căsătorită legal cu acest bărbat, dar cu care am un băiețel? Aș dori să știu ce drepturi are sau va putea avea soțul meu nelegitim asupra acestei locuințe?"

Indirect, răspunsul vi-l dă art. 30 din Codul Familiei: „Bunurile dobândite, de oricare dintre soți, sunt, de la data dobândirii lor, bunuri comune ale soților." Per a contrario, bunurile dobândite înainte de căsătoria legală sunt bunuri proprii ale celor care le dobândesc. Starea de concubinaj nu poate fi confundată cu calitatea de soți legitimi. Mai mult, legea prevede, prin art. 31 C. fam. categorii de bunuri care sunt bunuri proprii ale fiecărui soț. Astfel, la litera a) se stipulează clar că nu sunt bunuri comune „bunurile dobândite înainte de încheierea căsătoriei", iar la literele b-f apar bunuri proprii ale soților, dobândite chiar pe timpul căsătoriei. Prin urmare, concubinul dumneavoastră nu are nici un drept asupra casei în cauză. Altfel s-ar pune problema dacă acea casă ar fi fost cumpărată din bani comuni, ai dumneavoastră și ai concubinului, fapt care ar fi trebuit să reiasă din contractul de vânzare - cumpărare, iar casa ar fi fost întabulată pe numele ambilor concubini.

Pasajul din zona III

ÎL VEDEM, DAR NU E

De mai multe luni, între zona III Micălaca și strada Voinicilor s-a format o cale de acces, pe sub calea ferată din zonă. Chiar dacă pasajul nu e amenajat, pe aici se circulă, atât pe jos, cât și cu mașina. După ploaie, trecerea dintr-o parte în alta e o adevărată aventură pentru șoferi.

Mulți arădeni se întreabă de ce nu este încă amenajat pasajul, deși el datează de mai mult timp. Viceprimarul Emanoil Voicu spune că acest pasaj subtraversare cale ferată face parte dintr-o investiție mai mare, și anume din „Legătura rutieră între DN 7 și zona III Micălaca."

„Lucrările nu înseamnă doar amenajarea acestui pasaj, ci și a străzilor Renașterii și Voinicilor. În toamnă a fost aprobat studiul de prefezabilitate al acestei investiții de către Consiliul Local. Bani însă nu sunt", spune Voicu.

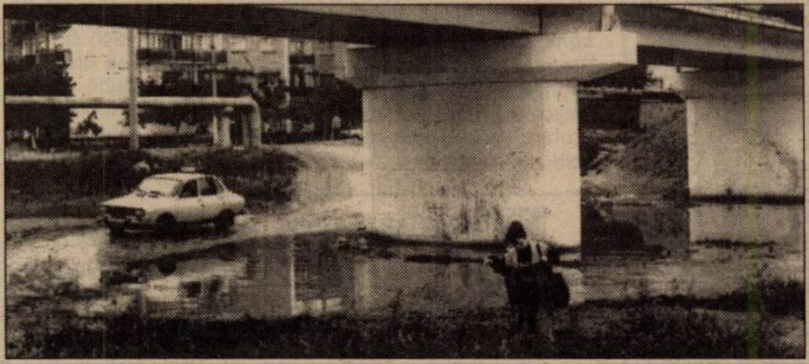

Primăria Arad a avut câteva discuții cu Administrația Națională a Drumurilor (AND) despre propunerea ca lucrările amintite să fie finanțate din fondurile speciale ale Ministerului Transporturilor. Această legătură rutieră (Calea Radnei - Str. Renașterii - Str. Voinicilor - Pasaj subtraversare CF - Zona III Micălaca) ar putea avea caracter de drum național, neexistând o centură de legătură între DN 7 și DN 69. Dacă banii se obțin, se va face și proiectul. Altfel spus, pasajul prin care se circulă nu există nici măcar pe hârtie. „Se circulă doar pentru că cei de la CFR au făcut gaura", adaugă Emanoil Voicu, care apreciază că întreaga investiție va fi gata peste doi ani. Atunci vor circula mașinile pe asflat, atât pe Renașterii și Voinicilor, cât și prin pasajul de sub calea ferată.

O soluție provizorie s-ar putea găsi, totuși: un buldozer care să niveleze pământul din pasaj. Iar asfaltarea lui să se facă... când vor fi bani.

GERLINDE KNAP
Foto: V. MUSCA

La întâlnirea cu agenții economici a fost prezent un singur parlamentar arădean

Camera de Comerț, Industrie și Agricultură a Județului Arad a organizat, ieri, o întâlnire între firmele arădene și parlamentarii de Arad. Un singur parlamentar arădean din cei zece a fost prezent, deputatul Titus Gheorghiof, fapt ce i-a nemulțumit pe cei 20 de agenți economici. „Parlamentarii trebuie să țină cont că salariile pe care le au se datorează și agenților economici", a spus Ioan Măinescu, director al câtorva importante firme arădene.

Reprezentanții firmelor din orașul nostru au vorbit despre principalele probleme cu care se confruntă în activitatea lor, pe care parlamentarii le cunosc; însă, foarte bine. Este vorba de birocrație, legislație, fiscalitate ridicată. „Birocrația e un blestem mare și cred că vom scăpa cu greu de ea", a fost concluzia președintelui CCIA, Nicolae Băcanu.

Au fost aduse în discuție două legi importante pentru un agent economic: Legea 133/99 și Legea 19/2000. „În forma ei inițială, Legea 133 a fost bună, dar multe articole ce prevedeau acordarea de facilități IMM-urilor au fost abrogate. Practic, la ora actuală, e nefuncțională. Cu Legea 19/2000, guvernanții au venit să-și plătească **pacea** lor socială cu bani de la agentul economic", a adăugat Măinescu (referindu-se la creșterea contribuțiilor datorate de firme bugetului asigurărilor sociale).

Deputatul Gheorghiof a spus că, în ceea ce privește IMM-urile, „sunt o serie de lucruri ce trebuie în permanență completate".

Agenții economici arădeni au spus că ar fi utilă și o întâlnire cu organele locale alese. Ei s-au arătat nemulțumiți de activitatea unor consilieri locali.

GERLINDE KNAP

Investitorii străini - rugați să refacă zootehnia lichidată

Un simpozion pe teme de agricultură s-a derulat ieri la Hotelul Parc, în organizarea a două societăți comerciale de anvergură: SC Centrosoja SRL și SC Zeneca International Ltd București. La reuniune au participat producători agricoli, investitori străini, oficiali locali precum și reprezentanți ai unei echipe de specialiști ce se ocupă de implementarea unui concept nou în industria agricolă românească. Acesta vizează optimizarea tehnologiilor de cultură și se adresează tuturor celor care desfășoară activități agricole. Directorul Direcției Agricole Arad, **Ioan Țărău**, prezent la întrunire, a sugerat firmei arădene Centrosoja să-și lărgească aria de preocupări și să dezvolte proiecte în zona creșterii animalelor. „Nu vă ocupați numai de cultura agricolă, ci încercați să refaceți zootehnia lichidată în ultimii 10 ani", a spus. dir. Țărău. Acesta a cerut investitorilor străini să nu considere România o colonie a Europei sau un teren de experimentare a chimicalelor, ci să aducă în țară tot ce este mai bun la nivel mondial. „La ora actuală pe piața noastră se comercializează produse achiziționate cu jumătate de preț din Ungaria. Calitatea lor nu e maximă", a explicat conducătorul instituției arădene. Firma Centrosoja cultivă la această oră 10.000 hectare de teren arabil în județul nostru.

Organizatorii simpozionului au inclus în program și deplasări la suprafețe agricole din Șiria și Semlac pentru prezentarea performanțelor înregistrate de compania Centrosoja la culturile de porumb și floarea-soarelui.

COSMIN LUNGU

S.C. „Adevărul" SRL nu-și asumă responsabilitatea pentru conținutul articolelor publicate, aceasta revenind în exclusivitate autorilor.

DIRECȚIA REGIONALĂ VAMALĂ INTERJUDEȚEANĂ ARAD

organizează licitație publică de vânzare de bunuri proprietatea statului, respectiv autoturisme, după cum urmează:

Denumirea bunului	Preț de pornire a licitației
1. Autoturism Audi an fab. 1986, benzină	30.000.000 lei
2. Autoturism VW Pasat an fab. 1984, benzină	20.000.000 lei
3. Autoturism Mercedes an fab. 1980, motorină	35.000.000 lei
4. Autoturism Renault fără motor (caroserie), cul. albastră	5.000.000 lei
5. Rulotă persoane fără marcă cul. crem	8.000.000 lei
6. Microbus transport persoane VW an fab. 1984, benzină	60.000.000 lei
7. Microbus transport persoane VW fără motor (caroserie), cul. albastră	5.000.000 lei

Licitația va avea loc în data de 28.06.2001 la Biroul Vamal Vărșand, începând cu orele 10,00.

Pasul de licitație este de 5% din valoarea de pornire a bunurilor.

Garanția de 10% din valoarea de pornire a bunurilor se depune de către participanții la licitație la caseria Direcției Regionale Vamale Interjudețene Arad, str. Colonia UTA, nr. 10, până la data începerii licitației.

Informații suplimentare se pot obține la tel. 243321 int. 24.

(5029530)

GREUTĂȚI CE ÎMPIEDICĂ DEZVOLTAREA FIRMELOR DE TRANSPORT

Transporturile sunt un domeniu ce a cunoscut, în ultimii ani, o dezvoltare mai mare decât alte sectoare ale economiei românești. Cu toate acestea, nu se poate spune că firmele de transport nu întâmpină greutăți în desfășurarea activității lor. Dacă acum 7-8 ani transportatorii internaționali obțineau un profit de 40-50%, acum e „atât cât să nu dai faliment", spun ei. „Nu e un domeniu spectaculos, în care să te poți îmbogăți. Îți permite să trăiești puțin mai decent, însă cu mari eforturi", spune patronul firmei arădene Eurocargo, Adrian Nuță.

Scad exporturile, scad transporturile internaționale

„Deși Guvernul anunță o creștere a exporturilor, noi, pe pielea noastră, simțim altceva. Scăderea exporturilor e principala noastră problemă. Asta determină o scădere a transporturilor internaționale", adaugă Nuță.

În ultimii ani, numărul firmelor de transport a crescut. Din păcate, clienții acestora nu s-au înmulțit. Ponderea schimburilor comerciale ale României sunt cu Germania și Italia, deci cele mai multe curse se fac către aceste țări.

Autorizații de transport

O altă problemă ce le dă bătăi de cap transportatorilor sunt autorizațiile de transport, în special pentru țările de tranzit (Ungaria, Austria, Cehia, Slovacia). Fără aceste documente transporturile externe nu se pot face.

Autorizațiile de transport se distribuie săptămânal de către Autoritatea Rutieră Română, în baza solicitărilor făcute în prealabil de către firmele de transport. De multe ori se întâmplă să nu existe autorizații pentru anumite țări. „Pentru Ungaria și Austria acestea sunt deficitare. Suntem nevoiți de multe ori ca la Szeged să îmbarcăm TIR-urile pe tren", spune patronul unei alte firme arădene.

Pe piața neagră, prețuri de 100 de ori mai mari

O autorizație de transport costă 40.000 de lei, la care se adaugă 10.000 de lei comisionul ARR-ului. O nimica toată, spun transportatorii. Ei sunt, însă, nemulțumiți că pentru obținerea lor trebuie să aștepte circa două săptămâni.

Dacă legal nu sunt autorizații, ele se găsesc pe piața neagră, însă la prețuri mult mai mari, care ajung la 7-800 de mărci germane, sau chiar 1000! Iar pentru fiecare cursă e necesară o autorizație...

Dușman e și vama

Transportatorii spun că o chestiune care îi încurcă mult este vama românească. Din cauză că mașinile stau mult prin vămi, se mărește timpul de transport, fapt ce le îngreunează relațiile cu clienții. „Clientul vrea ca marfa să-i ajungă la o anumită dată. Șoferii gonesc ca nebunii, să se încadreze, dar la vamă stau ore în șir. Iar dacă lucrul ăsta se întâmplă prea des, pierzi încrederea clientului", spune Adrian Nuță.

Concurență mare

La ora actuală parcul auto pentru transporturile internaționale este de aproape 10.000 de mașini. Transportatorii apreciază că, pentru volumul exporturilor, acesta e mult prea mare. „Am înțeles că anul viitor se vor lua niște măsuri și sper că treaba va merge mai bine. E vorba de faptul că vor primi autorizații pentru internațional doar mașinile ce au Euro 3 sau Euro 2. Astfel, parcul auto se va reduce cam la jumătate", crede Nuță.

Și legislația e destul de permisivă. Licența de transport se obține fără nici o problemă. Trebuie doar ca în firma respectivă să existe un coordonator de transport, o persoană care are unele legături cu acest domeniu (fie studii de specialitate, fie un curs de scurt timp organizat de autoritatea în domeniu).

GERLINDE KNAP
Foto: VIOREL MUSCA

Invitatul nostru

LOTUL NAȚIONAL PREGĂTEȘTE „EUROPENELE" LA ARAD

● interviu cu George Mandache, antrenorul naționalei feminine de baschet a României

Pe antrenorul George Mandache l-am găsit pe terasa Hotelului „Central" la o cafea, după antrenamentul de dimineață al naționalei de senioare. Alături de el era și Magda Jerebie, antrenoarea secundă. Discuția s-a înfiripat repede...

– Cam scurtă vacanța, d-le Mandache. Ați apucat să vă odihniți?

– Nu am avut practic nici o zi de vacanță, pentru că odată încheiate problemele cu BC ICIM, a trebuit să începem pregătirea cu lotul național.

– Să rămânem puțin la BC ICIM. E adevărat că echipa și-a primit prima de obiectiv cu întârziere?

– Primele au fost achitate pe 15 iunie, integral.

– Chiar dacă e, poate, prematur, pleacă sau nu cineva de la BC ICIM?

– Nu știu nimic. Pot să vă spun că pe 1 august, când ne vom afla din nou cu lotul la Arad, sunt chemate celelalte jucătoare pentru începerea pregătirilor.

– Cine se va ocupa de această pregătire, ținând cont că dvs. sunteți angrenat în activitatea naționalei?

– Mie îmi expiră contractul cu BC ICIM pe 30 iunie...

– Ce să înțelegem? Nu vi s-a mai propus continuarea muncii la ICIM?

– ... efectiv în această perioadă mă gândesc doar la echipa națională.

– Există posibilitatea de a pleca din Arad?

– Probabil că voi rămâne, dar trebuie rezolvată problema echipei de la 1 august, cu jucătoarele care nu sunt în lot: Tretiak, Iaroska, Grecu și Sandu. Cineva va trebui să lucreze și cu ele. Dar, timpul, probabil, le va rezolva pe toate.

– Haideți să revenim la echipa națională, pe care în septembrie o așteaptă un examen dificil, „europenele" din Franța. Cum decurg pregătirile în momentul de față?

– Bine, dacă ținem cont că majoritatea fetelor vin după o vacanță de 3-4 săptămâni. Avem o singură problemă cu Laura Nițulescu, care a suportat o dublă operație la genunchi și are nevoie de cel puțin două luni de recuperare.

– Veți conta pe ea la „europene"?

– După spusele medicilor, da. În rest, depinde și de ea. Laura va fi prezentă la lot pe 1 august, dar pregătirile le va începe doar pe 15 august.

– D-le Mandache, care sunt jucătoarele pe care le aveți acum la dispoziție?

– Notați: Colceag, Toma, Pașcalău, Nicolae, Broșovszky, A. Mandache, Matei, Drăguș, A. Nițulescu, Nastor, Ciupe - Pop, Stoenescu.

– Mai sunt și alte jucătoare pe care le veți urmări?

– Vom mai urmări câteva jucătoare din lotul de tineret: Părău, Kulcsar și Nacu, la calificările din 8-12 august, ale tineretului, de la Arad.

– Varianta Florentina Rusu a căzut?

– Nu a fost găsită. Am încercat să o contactăm în Elveția, dar nu am reușit.

– Ce urmează pentru lotul național, după acest stagiu din orașul nostru?

– Pe 27 iunie, plecăm la Trieste (Italia), pentru un turneu unde vom juca împotriva Franței, Sloveniei și Italiei. Apoi, după trei zile libere și un scurt stagiu în București, pe 9 iulie plecăm în Canada la Jocurile Mondiale Francofone. Aici se va juca, după sistemul de la „europene", noi fiind în grupă cu: Polonia, Canada, Senegal, Maroc și Egipt. Între 1-7 august ne vom afla iar la Arad, după care vom onora o invitație la un turneu în Franța. Cantonamentul de la Poiana Brașov (15-29 august) va cuprinde și trei partide de verificare cu Grecia. În 30 august se pleacă la Salonic, la un turneu cu: Grecia, Rusia și Polonia. În fine, după trei zile libere și un ultim stagiu la Arad (6-11 septembrie), pe 12 septembrie este prevăzută plecarea la Orleans (Franța), locul de disputare a primei faze a C.E. de baschet senioare.

– Până atunci vom mai avea ocazia să stăm de vorbă. Vă mulțumim și vă dorim succes.

DANIEL SCRIDON

Atletism

IONELA TÂRLEA ALEARGĂ ÎN TREI PROBE LA SUPERLIGA EUROPEI

Legitimată la Asociația Atletismului Arădean, atleta Ionela Târlea va lua startul în trei probe la Superliga Europei, ce se va desfășura sâmbătă și duminică, la Bremen (Germania). Ionela va încerca să adune puncte prețioase pentru România în probele de 200 m, 400 m garduri și 4x400 m ștafetă. În altă ordine de idei, la Budapesta, în cadrul grupei B valorice a Cupei Europei la atletism, rezervată băieților, sportivii arădeni Ghiță Gușet (aruncarea greutății) și Ionel Oprea (aruncarea discului) vor încerca să pună umărul la promovarea României în Superligă.

D. SCRIDON

Tragerea la sorți în cupele europene la fotbal

ADVERSARI ABORDABILI PENTRU ECHIPELE ROMÂNEȘTI

Ieri, la Geneva a avut loc tragerea la sorți a partidelor tururilor preliminare din cupele europene la fotbal. Cele patru formații românești, care au fost „capi de serie" au avut noroc, urmând să întâlnească adversari abordabili. Dar, iată ce au decis sorții...

Liga Campionilor

Campioana României, Steaua București va întâlni în turul doi preliminar al Ligii Campionilor, învingătoarea din meciul dintre formațiile Sloga Jugomagnat (Macedonia) și FBK Kaunas (Lituania). Partida tur se va disputa pe 25 iulie la București, returul fiind programat pe 1 august.

Cupa UEFA

Cele trei reprezentante ale României în C-2 vor juca împotriva unor echipe din Albania, Armenia și Lituania, după cum urmează:

● Dinamo București - Dinamo Tirana (Albania)

● FC Brașov - Mika Aștarak (Armenia)

● Rapid București - FK Atlantas (Lituania)

Partidele tur se vor disputa pe 9 august, iar returul pe 23 august. Dinamo București și FC Brașov vor juca mai întâi acasă, în timp ce, Rapid evoluează în deplasare, în prima manșă.

D. SCRIDON

Baschet

MASEURUL GHIȚĂ VESA, CONVOCAT LA LOTUL NAȚIONAL DE TINERET

Campion al României cu B.C. ICIM Arad, maseurul Ghiță Vesa a fost remarcat de oficialii federației pentru profesionalismul cu care își desfășoară activitatea. Fiind bun pe „felia" lui, Ghiță Vesa a fost convocat la București pentru a prelua funcția de maseur al lotului național feminin de tineret. Din reprezentativa României, pregătită de Carmen Brăniștearu, fac parte și două baschetbaliste legitimate la B. C. ICIM: Anne-Marie Părău și Oana Lateș. Naționala de tineret va pleca la începutul lunii viitoare într-un turneu pe tărâm asiatic, în China și Coreea, din delegația „tricoloră" făcând parte și maseurul Ghiță Vesa.

D. SCRIDON

Mâine se stabilesc ultimele divizionare „A"

Duminică, de la ora 17,30, vor avea loc partidele retur ale barajului de menținere-promovare în Divizia A la fotbal. După ce, în prima manșă, echipele de „B" au obținut victorii la limită pe propriile terenuri, mâine divizionarele „A" vor încerca să învingă la o diferență mai mare, pentru a-și menține locurile în elita fotbalului românesc.

Iată programul meciurilor, cu mențiunea că între paranteze vă prezentăm rezultatul meciului tur:

■ FCM Bacău-Farul Constanța (1-2)

■ Foresta Suceava-FC Baia Mare (0-1)

Partida de la Bacău va fi transmisă în direct de TV România 1.

D. SCRIDON

ARĂDENII AU ONORAT „SĂPTĂMÂNA OLIMPICĂ"

Intervalul 18-24 iunie s-a consumat în sportul românesc, sub însemnele „Săptămânii olimpice". Cu acest prilej, Comitetul Olimpic Român, în colaborare cu Academia Olimpică Română și Direcțiile Județene de Tineret și Sport, a organizat manifestări sportive și culturale. Sărbătoarea olimpismului este marcată practic astăzi, pe 23 iunie, Comitetul Internațional Olimpic fiind înființat la inițiativa baronului Pierre de Coubertin, în secolul XIX. Astfel, la Galați are loc, în această dimineață, Crosul Național, coordonator al competiției fiind multipla campioană la atletism, Fița Lovin.

Orașul nostru a fost ieri gazda unui concurs de tenis de masă, intitulat sugestiv, **Cupa „Paleta olimpică".** Întrecerea care s-a desfășurat în cinstea acestui eveniment, a întrunit jucători ai secției de tenis de masă a CSM Conar Arad, la complexul situat pe strada Eminescu.

Rezultatele vi le sintetizăm în cele ce urmează, cu mențiunea că s-a evoluat în sistem turneu (fiecare cu fiecare).

12-14 ani: 1. Diana Târnovan, 2. Andreea Sida, 3. Sabina Igaș.

10-11 ani: 1. Andreea Dodean, 2. Monica Măcinic, 3. Zoltan Szekely.

8-10 ani: 1. Diana Callo, 2. Bettina Sipos, 3. Edvina Tonegariu.

Premiile înmânate de antrenorii Magdalena Leszay, Livia Căruceru și Arpad Kakas, au constat în dulciuri și jucării.

Pe de altă parte, luni debutează la Buzău „Paleta de argint", competiție rezervată categoriei 8-10 ani. CSM Conar Arad va fi reprezentat de Bettina Sipos, Edvina Tonegariu, Diana Callo și Andreea Balogh, care vor juca sub îndrumarea antrenoarei Livia Căruceru.

ADRIAN HĂRȚĂU

Kick-Boxing

BUDOKAN ARAD ARE ZECE CAMPIONI NAȚIONALI

Recent, la Făget, în județul Timiș au avut loc Campionatele Naționale de Kick-Boxing, semi-contact și light-contact. Au participat peste 150 de concurenți din toată țara, la două categorii: copii (între 7-14 ani) și juniori (între 15-18 ani), atât la fete cât și la băieți.

*Clubul **Budokan Arad** (antrenor Vasile Bizău) a avut o comportare excepțională, ocupând locul I ca număr de **campioni și medaliați; 20 medalii: 10 de aur - 9 de argint - 1 de bronz.***

Ei sunt medaliații de la Budokan Arad

Foto: VIOREL MUSCA

Dar iată sportivii medaliați:

Copii - băieți - semicontact

- Alexandru Țica (10 ani), cat. 30 kg - locul I, campion național.
- Cătălin Haș (11 ani), cat. 29 kg - locul II
- Atilla Varga (13 ani), cat. 50 kg - locul II
- Marius Trip (14 ani), cat. 37 kg - locul II
- Cristian Docmanov (15 ani), cat. 54 kg - locul III

Juniori - băieți - light contact

- Daniel Vinteler (16 ani), cat. 54 kg - locul I, campion național
- Claudiu Șelaru (18 ani), cat. 57 kg, locul I, campion național
- Nicolae Cordoș (18 ani), cat. 75 kg, locul I, campion național
- Vasile Țurcanu (18 ani), cat. 90 kg, locul I, campion național
- Daniel Opriţoiu (18 ani), cat. 71 kg, locul I, campion național
- Vasile Sillard Sofran (18 ani), cat. 67 kg, locul I, campion național
- Alin Ungureanu (17 ani), cat. 63 kg, locul II
- Răzvan Cheptea (17 ani), cat. 60 kg, locul II
- Constantin Ene (18 ani), cat. 67 kg, locul II
- Marius Barna (18 ani), cat. 71 kg, locul II

Copii - fete - light contact

- Greti Marksteiner (13 ani), cat. 50 kg, locul II

Juniori - fete - light contact

- Edith Tatikiss (16 ani), cat. 61 kg, locul I, campioană națională
- Corina Dârjan (17 ani), cat. 57 kg, locul I, campioană națională
- Flavia Pal (17 ani), cat. 60 kg, locul I, campioană națională
- Monica Pasc (18 ani), cat. 52 kg, locul II

Conducerea clubului Budokan aduce mulțumiri d-lui Ionel Alexandru, directorul G.P.S. Arad, pentru sprijinul acordat în vederea deplasării. De asemenea mulțumim și d-lui Anton Paulik, care a ajutat financiar acest club arădean.

Îi felicităm pe sportivii de la Budokan și le dorim cât mai multe succese de acest gen pe viitor.

DANIEL SCRIDON

SÂMBĂTĂ, 23 IUNIE 2001

TVR 1
7,00 O vedetă... populară - rel.
7,45 Zorro - s.
8,35 Desene animate
9,25 Inimă de cristal - dramă, SUA, 1985
11,10 La telefon, muzica populară
12,00 Auto Club
12,30 Casa mea
13,00 Frumoasele școlii - s.
13,50 Jurnalul de prânz
14,00 Debut 50 Plus
15,15 Ora G
16,10 Garantat 100%
17,10 Ora planetei
17,30 Teleenciclopedia
18,30 Furtuna secolului - horror, SUA, 1999 - p. II
20,00 Jurnal. Meteo
20,25 România în presa lumii
20,30 Surprize, surprize
22,30 Amy - s.
23,20 Jurnalul de noapte
(●) **23.30 Traversare de noapte** - dramă, Marea Britanie 1981
1,20 Marele Jazz
2,00 Jurnal

TVR 2
7,00 D-ra Andrea - s. rel.
7,50 Veni, video, vici! - rel.
8,05 Răscruci
8,35 Călătoriile lui Ies
9,05 On line
9,35 Universul cunoașterii
10,35 Arta apărării
11,05 Wishbone - s.
11,30 În direct - s.
12,00 Desene animate
12,30 Arca lui Ne
13,05 Surprizele științei
14,00 Știri
14,05 Atlas
14,40 Călătorind prin țară
15,310 Bărbați, la cratiță!
16,10 Planeta singuratică
17,00 Vacanță cu Trupa DP2
18,30 Telejurnal TVR 2
18,40 Reporteri speciali - dramă, Italia, 2000 (I)
20,20 Cinematograful, o istorie vie
(●) **21,20 Scurte povestiri cinematografice** - s.
21,50 Supranaturalul
22,40 Știri
22,45 Concert Pete Townsend
(▲) 23,45 Despre viață și sex
0,30 Videoclipuri
0,45 TVM. Mesager
(I) **1,15 Teroare în orașul îngerilor** - f. rel.
2,50 Surprizele științei - rel.

PRO TV
7,00 Desene animate
7,20 Mica sirenă - s.
7,40 Căpitanul Star - ultimul episod
8,00 Micii războinici - s.
8,20 Cavalerii din Tir Na Nog - s.
8,40 Pokemon - d. a.
9,00 Liceul Madison - s.
9,20 Cei mai frumoși ani - s.
10,30 Hyperion Bay - s. ultimul episod
11,00 O familie obișnuită - s.
11,30 Gillette - lumea sportului
11,45 Bucătăria lui Radu
12,15 ProMotor
12,50 Știrile Pro TV
13,00 Nebun după tine - s.
13,30 O mamă și jumătate - s.
14,00 Calificări Formula 1 - Marele Premiu al Europei, live
15,00 Viață în sălbăticie - western, SUA, 1985 (II)
(●) **16,30 Iubire controversată** - dramă romantică, SUA, 1987
18,15 Bilet de vacanță
19,00 Știrile Pro TV
19,30 Steaua ta norocoasă
(●) **22,00 Câmpul dragostei** - dramă, SUA, 1991
0,00 Rock în Rio 2001 - V
0,45 Clanul Soprano - s.
(▲) **1,30 Nelegiuirea** - thriller, SUA, 1995

TV ACASĂ
7,15 Știrile de Acasă - rel.
8,00 Căsuța poveștilor - rel.
8,15 Înger sălbatic - s. rel.
9,15 Femeia vieții mele - s., rel.
12,30 Dreptul la viață
13,30 Latino party
14,00 Chef de chef
14,30 Dex, mascatul - s.
15,00 Xena, prințesa războinică - s.
16,00 Gemenele - s.
16,30 Soțul și soția - s.
17,00 Doctorul casei
17,30 La casa de vis
18,00 Acasă la... cu Ruxandra Săraru
18,30 Dragoste și putere - s.
19,00 Rețeaua - s.
20,40 Seducție - s.
22,15 Chef de chef - muzică de petrecere
23,15 Hagi se întoarce Acasă: Real Madrid-Galatasaray
1,00 Soțul și soția - s. rel.
1,25 Dragoste și putere - s. rel.
1,50 Acasă la români - rel.

HBO
8,15 Revanșa - polițist, SUA, 1978
10,00 Las' pe Beaver! - comedie, SUA, 1997
11,30 Trei frați păguboși - comedie, Franța, 1995
13,20 Condamnat - dramă, SUA, 1997
15,05 Soldatul universal: Întoarcerea - acțiune, SUA, 1999
16,30 Totul despre sex - s.
16,55 Teoria dragostei - comedie, SUA, 1999
18,25 Detectiv de voie, de nevoie - comedie, SUA, 1999
20,00 Totul despre mama mea - comedie, Spania/Franța, 1999
21,45 Pacificatorul - acțiune, SUA, 1997
23,45 Fotografia magică - dramă, SUA, 1997
1,25 Spawn - s.
1,50 Trixie - dramă, SUA, 2000

PRIMA TV
7,00 Desene animate
10,30 Eddie McDowd - s.
11,00 Sport Magazin
14,30 Motor
15,00 Exploziv
15,25 Clip Art
15,30 Detectivi de elită - s.
16,30 Malcolm și Eddie - s.
17,00 Will și Grace - s.
17,30 Camera de râs
18,00 Focus
19,00 Vânătoarea comorilor - s.
20,00 Grădini de piatră - dramă, SUA, 1989
22,00 Exotic - doc.
23,00 Will și Grace - s. rel.
23,30 Malcolm și Eddie - s. rel.
23,55 Clip Art - rel.
0,00 Camera de râs
0,30 Confesiuni erotice - erotic, SUA

TELE 7 ABC
8,00 Muzică
10,00 La ordinea zilei - rel.
11,00 Muzică
12,00 Domino - rel.
13,00 Muzică
15,00 Documentar
16,00 Lumea misterelor
17,00 Club ABC
18,00 Germania astăzi - doc.
19,00 Muzică
20,00 As Show
21,00 Telejurnal
21,30 Muzică
22,00 Îți mai aduci aminte Doamnă?
22,45 Telesport
0,30 Lumea misterelor - rel.
1,00 Muzică
6,30 Telejurnal - rel.
7,00 Muzică

ANTENA 1 – TV ARAD
7,00 Mari regizori - Arthur Hiller - doc. SUA
8,00 Păstorul cel bun
8,30 Un nou început
9,00 Lumea mare a celor mici
9,30 Știri TVA
10,00 Casa de piatră
10,30 Roata de rezervă
11,00 Amintirile unui pelerin - doc.
11,30 Sebiș 2001
12.30 UVVG se prezintă
13,30 Pe aripile filmului
14,00 Totul va fi bine
16,00 Orient Expres
(●) **18,00 Sheena - s.**
19,00 Observator
19,50 Sport
20,00 Academia vedetelor
(●) **22,00 Despre noaptea trecută** - comedie romantică, SUA, 1986
(■) **0,00 Ultima femeie** - dramă erotică, Franța/Italia
1,30 Observator
(●) **2,15 Sheena - rel.**
3,00 Totul va fi bine-rel.
5,00 Roata de rezervă
5,30 Casă de piatră
6,00 Fir întins
6,30 Amintirile unui pelerin

TV INTERSAT
8,55 Deschiderea programului
9,00 Puștiul mafiei - film
10,30 Desene animate
11,00 Știrile Intersat - rel.
12,00 Campionul ucigaș - film
13,30 Știrile Intersat
14,00 Cum să-mi îngrijesc câinele - s.
14,45 Frontiera - live
16,15 Neon Rider - s.
17,15 Deșertul vorbește - s.
17,45 Mămica detectiv particular - s.
18,15 Știrile Intersat
19,00 Casa de nebuni - s.
19,30 Muzică populară
20,00 Show cu ecou
22,00 Știrile Intersat - direct
22,00 Henry și Verlin - film
(■) 0,00 Erotica
5,00 Închiderea programului

DUMINICĂ, 24 IUNIE 2001

TVR 1
7,00 Ceasul deșteptător
8,00 Universul credinței
9,00 Desene animate
9,30 Kiki Riki Miki
10,30 Viața satului
12,05 Tezaur folcloric
13,05 De luni până duminică
13,50 Jurnalul de prânz
14,00 Desene animate
14,50 Acțiune, motor - s.
15,20 O altă realitate - s.
17,20 Fotbal: Meci de baraj pentru calificarea în Divizia A, retur
20,00 Jurnal. Meteo
20,25 Agenda europeană
(●) **20,30 Steaua Nordului** - aventuri, SUA, 1996
22,05 Știrile de sâmbăta asta
22,35 Fotbal Show
23,30 Jurnalul de noapte
2,00 Jurnal - rel.
(●) **2,30 Traversare de noapte** - f. rel.
4,20 Debut 50 Plus - rel.
5,35 Superdans

TVR 2
7,00 Planeta singuratică - rel.
7,50 În direct - rel.
8,00 Desene animate
8,25 Tradiții
9,00 Medalion de interpret
9,30 Ferma
10,30 Cronici votive
11,05 Wishbone - s.
11,30 În direct - s.
12,00 Desene animate
12,30 Atenție la neatenție! - s.
13,30 Spectacolul lumii
14,00 Știri
14,05 Paradisul de lângă noi
14,40 Festival AOI
15,30 Cea mai bună muzică de film
16,15 Circul chinezesc
16,45 Călătoria lui Allen Strange - s.
17,35 O altă dimensiune
18,30 Telejurnal TVR 2
18,40 Mike Hammer, detectiv particular - s.
19,30 Călăul - thriller, Italia, 1969
(●) **21,05 Doamna Arris pleacă la Paris** - dramă, SUA, 1992
22,45 Știri
(●) **22,50 Eroul de la miezul nopții** - acțiune, SUA, 1989
0,15 Din goana trenului
0,40 TVM. Mesager
1,10 Călătoria lui Allen Strange - rel.

PRO TV
7,00 Regele Arthur - s.
7,20 Mica sirenă - s.
7,40 Beast Wars - s.
8,00 Omul de fier - s.
8,20 Conor viteazul - s.
9,00 Micii războinici - s.
9,30 Pokemon - d. a.
10,00 Cavalerii din Tir Na Nog - s.
10,30 Liceul Madison - s.
11,00 Războiul Rece - doc.
12,00 Profeții despre trecut
12,50 Știrile Pro TV
13,00 Nebun după tine - s.
13,30 O mamă și jumătate - s.
14,00 Buffy, spaima vampirilor - s.
15,00 Formula 1 - Marele Premiul al Europei, live
17,00 Melrose Place - s.
18,15 Bilet de vacanță
19,00 Știrile Pro TV
19,30 Dădaca - s.
(●) **20,00 Aventură de-o noapte** - dramă, SUA, 1997
22,00 Marcă înregistrată
22,30 Răzbunare fără limite - s.
23,15 Bani murdari - thriller, SUA, 1988
1,00 Buffy, spaima vampirilor - rel.
2,00 Nebun după tine - rel.
2,30 O mamă și jumătate - rel.

TV ACASĂ
7,30 Xena, prințesa războinică - rel.
8,15 Gemenele - rel.
8,45 Căsuța poveștilor - rel.
9,15 Femeia vieții mele - rel.
12,30 Dragoste și putere - rel.
13,00 Rețeaua - rel.
14,30 Desene animate
15,00 Xena, prințesa războinică - s.
16,00 Gemenele - s.
16,30 Soțul și soția - s.
17,00 Acasă la români
18,00 Ia-mă acasă!
18,30 Dragoste și putere - s.
19,00 Femei înșelate - s.
(●) **20,30 Sexul slab** - f. SUA, 1964
22,30 Acasă la români - rel.
23,30 Soțul și soția - rel.
23,55 Dragoste și putere - rel.
0,35 Muzica de Acasă

HBO
9,10 Povestea lui James Bond
10,05 Când trompetele tac - dramă, SUA, 1998
11,40 Grădina secretă - dramă, SUA, 1993
13,30 O lecție înainte de moarte - dramă, SUA, 1999
15,15 Toată lumea spune „te iubesc" - muzical, SUA, 1999
16,55 Bean, o comedie dezastru - comedie, SUA, 1997
18,25 Dușmanul dușmanului meu - acțiune, SUA, 1999
20,00 Nașu' la psihiatru - comedie, SUA, 1999
21,45 Iubirea e un lucru foarte mare - dragoste, SUA, 1997
23,20 Rosewood - dramă, SUA, 1997
1,35 Ultimul cartuș - polițist, România, 1973

PRIMA TV
7,00 Desene animate
10,30 Tradiții
11,00 Romania@large
11,30 Cinemagia
12,00 Stil - rel.
13,00 Dependent de muncă - comedie, SUA, 1996
14,55 Clip Art
15,00 Impact - rel.
16,00 Copiii spun lucruri trăsnite - rel.
17,00 Camera de râs
18,00 Focus
18,30 Impact
19,00 Vânătoarea comorilor - s.
20,00 Real TV
21,00 Spion fără voie - comedie, SUA, 1986
(●) **23,00 Buze de închiriat** - comedie, SUA, 1998
0,30 Romania@large
1,30 Focus - rel.

TELE 7 ABC
8,00 Muzică
9,00 Îți mai aduci aminte, Doamnă - rel.
10,00 Muzică
11,00 La ordinea zilei - rel.
12,00 Muzică
12,30 În justiție - rel.
13,30 Muzică
14,45 Documentar
15,45 Cinetour
16,30 Telecaricatura zilei
16,35 Clipuri muzicale
17,00 Forța destinului
18,00 Cutia muzicală
19,00 Muzică
20,00 As Show
21,00 Telejurnal
21,59 Telecaricatura zilei
22,00 Loto - Pariul Trio
22,30 Muzică
23,00 Cinetour - rel.
0,00 Cutia muzicală - rel.
1,00 Muzică
6,00 Telejurnal

ANTENA 1 – TV ARAD
7,00 Pe aripile filmului
7,30 Emisiune în limba bulgară
8,00 Viața spirituală
8,30 Muzică populară
8,50 Publicitate, Promo
9,00 7 zile - retrospectiva săptămânală a Știrilor TVA
10,00 Desene animate
10,20 Infanteria stelară - s.
10,40 Pantera roz - s.
11,10 Indiana Jones și atacul vulturilor - s.
12,00 Marele premiu al Cataluniei la motociclism, clasa 125, 250 cmc
13,00 Sebiș 2001
14,00 De vorbă cu Adrian Păunescu
17,00 Legea vestului - western, SUA
19,00 Observator
19,25 7 zile din 7 - retrospectiva săptămânii
19,40 Sport
19,50 Vizitatorii 2: Culoarele timpului - comedie, Franța
22,00 TeleEurobingo Show
(●) **1,00 Guy De Maupassant** - dramă, Franța
3,00 Observator - rel.
(●) **4,00 Viespea** - dramă, SUA

TV INTERSAT
8,55 Deschiderea programului
9,00 Lumânări în noapte - film
10,30 Cerul dintre noi - s.
11,00 Știrile Intersat - rel.
12,00 Memorii din anul 1987
13,00 Life magazin
13,30 O altfel de lume
14,00 Știrile Intersat
14,30 Show cu ecou - rel.
16,30 Neon Rider - s.
17,30 Lumea adâncurilor - s.
17,45 Auto integral
18,15 7 x 7
(●) **19,00 Tot ce și-a dorit** - film
20,30 Mămica, detectiv particular - s.
21,00 Deșertul vorbește - s.
(▲) **21,30 Nimeni nu o poate apăra** - film
23,00 7 x 7 - rel.
(■) 0,00 Erotica
5,00 Închiderea programului

MICA PUBLICITATE

MATRIMONIALE

Bruțiu Silviu, Pâncota, str. Extravilan nr. 6, telefon 057-466121 caută pentru căsătorie femeie sănătoasă, între 50-65 ani.

VÂNZĂRI APARTAMENTE O CAMERĂ

Vând garsonieră confort II, Calea 6 Vânători, etaj III, ocupabilă imediat. Telefon 222714, 218244. (13970)

Vând urgent apartament una cameră, bucătărie, baie, contorizat, foarte spațios. Telefon 095 825 077. (14458)

Vând urgent apartament 1 cameră, Alfa. Telefon 281392. (15613)

Vând garsonieră îmbunătățită, Micălaca, zona Miorița. Telefon 265392. (15693)

Vând garsonieră confort I, Micălaca, bloc 232, ap. 79; vizibilă zilnic. (15743)

Vând apartament spațios, o cameră, bucătărie, baie, balcon închis, bl. Z-6-D, et. III, ap. 43, Poetului. (15777)

Vând apartament o cameră, zona Gării, et. I. Telefon 276471. (15796)

Vând garsonieră cf. I, bl. 544, et. I, baie, bucătărie, balcon închis. Telefon 092 833 671, 473299. (15895)

VÂNZĂRI APARTAMENTE DOUĂ CAMERE

Vând apartament 2 camere central, la stradă, complet refăcut, preț avantajos. Telefon 093.063.615. (14313)

Vând apartament 2 camere Confecții, bloc 10, sc. C, ap. 13, vizibil orele 16-20. Telefon 255974. (14357)

Vând apartament 2 camere, zona Intim Aleea Făget, etaj IV, acoperiș în garanție, modern amenajat, parțial contorizat, 14.000 DM negociabil. Telefon 093.391.081. (15696)

Vând apartament 2 camere, parter, ideal privatizare, contorizat, ușă blindată, occidental, 10.500 USD, bl. 302, Micălaca. Telefon 266563, după ora 20 sau 094.568.153. (15572)

Vând apartament 2 camere, zona Vlaicu, bl. X11, sc. B, et. IV, ap. 20. (15829)

Vând apartament 2 camere, 100 mp, str. Episcopiei. Telefon 211798. (15841)

Vând apartament 2 camere, parter, ideal privatizare, str. 6 Vânători. Telefon 462435. (7253216)

VÂNZĂRI APARTAMENTE TREI CAMERE

Vând apartament 3 camere, Tricoul Roșu, negociabil 29.000 DM. Telefon 091 456 878. (14395)

Vând apartament 3 camere Micălaca, zona Orizont, etaj 3, îmbunătățit. Telefon 094.577.066; 211744. (15670)

Vând apartament 3 camere semidecomandat, etaj IV, Fortuna, 12.000 DM. Telefon 094.823.213; 229976. (15639)

Vând (schimb) apartament 3 camere, ultracentral, etaj 4/4, acoperiș nou, cu țiglă, decomandat, str. Horia, nr. 10, cu apartament 2 camere+diferență, ofer tot confortul. Telefon 252066, orele 18-23, zilnic. (15702)

Vând apartament tip Samantha urcător, 3 camere, 2 balcoane, calorifere contorizate. Telefon 236111. (15709)

Vând apartament 3 camere, 117 mp, îmbunătățiri substanțiale, garaj, în Arad, Calea A. Vlaicu, bl. B21, sc. A, et. V, ap. 22. Telefon 271945 sau 094 773 120. (14079)

Vând apartament 3 camere, decomandate, et. 4/10 și garaj auto în Vlaicu, zona Schell, 25.000 DM. Telefon 289228, 095 324 351. (15800)

Vând apartament 3 camere, bl. X37, 15.000 DM, negociabil. Telefon 244589, 243261. (15863)

Vând apartament la casă, compus din 3 camere, 136 mp, ultracentral, zonă liniștită, preț 65.000 DM negociabil sau variante la schimb + diferență. Telefon 095 521 232 sau str. Vicențiu Babeș nr. 3, ap. 4. (15852)

VÂNZĂRI APARTAMENTE PATRU-CINCI CAMERE

Vând apartament 5 camere zona Polivalentă, preț 30.000 dolari. Telefon 093.506.150. (14245)

Vând apartament zona Boul Roșu, 4 camere, decomandat, îmbunătățiri, preț 30.000 DM. Telefon 285483, 093.611.949. (13972)

Vând apartament 4 camere, et. I, neîmbunătățit. Telefon 219733. (14448)

Vând apartament 4 camere, Lipova, Aurel Vlaicu 4A, et. II, dr. Cismaș. Telefon 561492, 092 692 854. (5926236)

Vând apartament 4 camere, decomandate, Abrud, Micălaca. Telefon 094 669 443. (15900)

VÂNZĂRI CASE

Vând casă cu grădină în Mândruloc nr. 150, în centru. (15891)

Vând casă în Galșa, 3 camere, grădină, 2 curți. Telefon 531346.

Vând sau schimb cu apartament plus diferență, casă în Chișineu Criș, str. M. Eminescu nr. 85. Telefon 522051, 094 863 893. (Ag. Criș.)

Vând casă 3 camere, bucătărie, baie, apă, gaz, canalizare, singur în curte, grădină mare, str. Clujului, nr. 76. Telefon 282161. (14257)

Vând casă mare compusă din 2 apartamente, în Pârneava. Telefon 094.555.452. (14332)

Vând casă cu grădină mare, în Călugăreni, 12 km de Arad. Informații telefon 212139. (14369)

Vând 2 case (aceeași curte), grădină mare, localitatea Secusigiu, nr. 145, telefon 218, familia Roșcolete. (14377)

Vând casă cu grădină în Grădiște, preț convenabil. Telefon 276129. (14375)

(Continuare în pagina 10) ☛

(Urmare din pagina 9)

Vând urgent casă, Fîntînele, 3 camere, hol, bucătărie, beci, gaz, apă racordat, preț negociabil. Telefon 271108. (14536)

Vând urgent casă, Grădiște, str. Orizont nr. 82, 2 camere, hol, baie, bucătărie, termotecă cu calorifer, suprafață totală 600 mp. Telefon 276358. (15567)

Vând casă mare compusă din 2 apartamente, curte cu multiple construcții, inclusiv 2 camere frig, pivniță, încălzire centrală pe gaz, str. Vârful cu Dor, Arad, 70.000 dolari negociabil. Telefon 092.344.714 orele 8-14. (15671)

Vând casă în Șiria nr. 314, preț 12.000 DM. Telefon 531091. (15667)

Vând casă în Aradul Nou, cu 2 camere, anexe și grădină mare sau schimb cu casă la Zădăreni, Bodrog, Călugăreni. Informații str. Constituției, nr. 182. (14351)

Vând casă 4 apartamente, zona Biserica Sârbească, preț informativ 45.000 DM. Telefon 253664. (15656)

Vând casă în Vladimirescu, str. Progresului, nr. 21, 3 camere, baie, bucătărie cu toate utilitățile. Telefon 514676 după ora 14. (15643)

Ocazie! Vând CASĂ MARE de AGREMENT, CU CĂSUȚE, posibilități agroturism, tabără. Telefon 212352; 531122. (15640)

Vând casă mare în Șiria, preț informativ 15.000 DM. Informații telefon 531091. (15666)

Vând casă nouă în Fântânele, nr. 371, preț negociabil. Telefon 456295. (15690)

Vând casă 3 camere, dependințe, apă, gaz, satelit, grădină, Aradul Nou. Telefon 287206. (15706)

Vând în Pâncota, str. Horia, nr. 15, casă cu toate utilitățile și cu grădină. Telefon 057 - 281228. (15722)

Vând casă Chișineu Criș, str. Războieni, nr. 14. Telefon 520704. (7910285)

Vând casă mare din cărămidă, 3 camere, bucătărie, baie, grădină, gaz, satelit, str. Bucegi, nr. 19 (UTA), după ora 17. (14341)

Vând casa nr. 171, în Păuliș. Informații telefon 273134, 094.124.175. (14515)

Vând casă cu instalație de prelucrat lemn, sat Rădești nr. 161, familia Buluca, telefon Cil 75, telefon 210011. (15806)

Vând vilă ultracentral, toate utilitățile, 6 camere, singur curte, pretabil pentru sediu firmă, casă protocol, cabinet medical etc. Telefon 230820, 092 871 652. (15825)

Vând casă mare, posibil 2 familii, gaz, apă, curent trei faze, încălzire centrală, garaj, pivniță, grădină, preț discutabil la fața locului, localitatea Livada nr. 244. (15827)

Vând casă în Gai, str Dunării nr. 149, preț negociabil. Telefon 246215. (15835)

Vând casă, grădină, în comuna Iratoș nr. 172. Telefon 240395. (15795)

Vând casă construită din 90, cu 2 apartamente, suprafața 5.000 m. Detalii la fața locului. Telefon 281651, Arad. (15804)

Vând casă, str. Cpt. Ignat, cu 5 camere, pe colț, suprafața 1.500 mp. Telefon 281651, Arad. (15805)

Vând casă 3 camere, bucătărie, cămară, șpaiț, grădină, 4 ha pământ în localitatea Zărand, preț informativ 85.000.000 lei. Telefon 261734. (15797)

Vând 2 case la Sânpaul, 10 km Arad. Telefon 093 096 769. (15798)

Vând casă în apropierea Spitalului Județean (gaz, garaj), posibilități animale, mic atelier sau depozit. Telefon 057-247870. (15794)

Casă de vânzare, Vinga. Telefon 057-252938. (15717)

Vând casă, Calea Timișorii nr. 163, loc bun pentru privatizare. Tele-fon 278027, 093 710 319. (15756)

Vând urgent casă în Șeitin, 10.000 DM, negociabil. Informații familia Ardelean Silvia, telefon 473351, 092 198 254. (59141421)

Vând casă în Vladimirescu, str. Progresului nr. 24, la șosea, preț 24.000 DM, negociabil. (14381)

Vând casă în Miniș, 3 camere, grădină, apă curentă în curte. Telefon 234339. (15857)

Vând casă 4 camere, baie, bucătărie, încălzire centrală pe gaz, str.Oltului nr. 12. Telefon 240711. (15854)

Vând vilă mare, nouă, Calea Rad-nei. Telefon 094 540 216. (15856)

Vând casă din cărămidă, în Gai, 3 camere, bucătărie, baie, încălzire centrală, curte, grădină, interior modern. Telefon 271099 sau 094 616 315. (15853)

Vând urgent casă centru, etaj + parter, 68.000 DM. Telefon 232943. (15850)

Vând casă cu grădină în comuna Covăsânț. Informații telefon 095 838 628. (15877)

Vând casă Nădlac, 1.600 mp, 5 camere, 2 băi, bucătărie, piscină, anexe. Telefon 251392, 094 293 568. (15881)

VÂNZĂRI SPAȚII

Vând hală suprafața utilizabilă 151 mp, toate dotările, 15.000 DM. Telefon 280495. (14464)

Vând gheretă metalică amenajată, instalație electrică. Telefon 057-262515; 093.002.538. (14362)

Vând urgent gheretă comerț, Câmpul Liniștii. Telefon 095 825 077. (14458)

Vând avantajos spațiu comercial sau producție, 540 mp, parter bloc Șiria. Telefon 094 545 778. (15873)

Vând gheretă toate dotările, Piața Miorița, orice activitate. Telefon 094 669 443. (15900)

Vând urgent, convenabil, gheretă, situată Calea Victoriei. Telefon 279656; 222620. (15935)

VÂNZĂRI TERENURI

Vând teren 600 mp, str. Ghica Vodă nr. 5, 30 DM/ mp. Telefon 095 390 354. (14000)

Vând 1000 mp teren intravilan zona turistică Cladova. Telefon 094.797.466; 057 - 254666. (15642)

Vând 0.50 ha pământ situat la ieșirea din Arad spre Oradea. Telefon 095.886.825. (15746)

Vând grădină în intravilan, loc de casă, 1800 (920) mp, în Șoimoș, Lipova, neinundabil, împrejmuit, cu fântână și pomi fructiferi. Informații telefon 561669, Lipova. (5926233)

Vând teren 500 mp, în Arad, zonă fără blocuri, intravilan, înscris cu casă în c.f. Telefon 094 962 587. (15712)

Vând teren pentru construcție în Cicir. Telefon 276471. (15796)

Vând teren intravilan, 1.700 mp, comuna Vinga, posibilități gaz, apă curentă, telefon. Informații telefon 460075. (15813)

Vând teren intravilan 2183 mp, cu posibilități apă curentă, în Păuliș centru. Telefon 234339. (15857)

Vând urgent 819 mp intravilan, 24 m front stradal. Telefon 258059. (15887)

Vând grădină 14 ari, sat Mâsca. Informații telefon 092 477 832 sau 095 902 894. (7253279)

VÂNZĂRI AUTO

Vând AUDI 80 (butoiaș), înmatriculat C.I.V., an fabricație 1990, ABS, închidere centralizată cu telecomandă, servodirecție, scaune cu încălzire proprie, catalizator, geamuri cu închidere automată, oglinzi automate, trapă, rezervă jenți de iarnă, stare perfectă de funcționare. Telefon 092.303.709.

Vând VW Passat TDI, an 1998, 135.000 km originali, full extrase, impecabil, 26.400 DM negociabil. IMPORTANT - se poate cumpăra și în leasing. Telefon 094.248.933; 223004; 216570. (14246)

Vând MOTOARE DIESEL (Turbo) EUROPENE, garanție, act vamal. Telefon 093.570.094. (14455)

Vând Mercedes E200 Diesel, fabricat 1993, recent înmatriculat pf, preț 13.800 DM. Telefon 095 455 715. (14417)

Vând camion MAN 19.361 U + remorcă. Telefon 468619, 092 629 646, 092 239 241. (14396)

Vând camion Star 1142 (Polonia) + remorcă. Telefon 468619, 092 629 646, 092 239 241. (14396)

Vând combină recoltat C14, stare excepțională. Telefon 237037. (14446)

Vând banchete Mercedes Sprin-tor. Telefon 092.251.555. (14517)

Vând Opel Astra, fabricație 1993, motor 1386 cmc, cu Euro II, neînmatriculat, preț 4.100 DM. Telefon 092.706.535; 092.918.357. (15549)

Vând BMW 525 T.D.S, ABS, fabricație 1993, climă, airbag, geamuri, oglinzi, turelă, scaune electrice, înmatriculat în Germania, preț 9.900 DM. Telefon 092.918.357; 092.706.535. (15549)

Vând Nissan Terrano I 2,4 i impecabil, Full electric, climă, alarmă. Telefon 092.556.562. (15653)

Vând Ford Escort 1,8 Diesel, 1991, preț 7.700 DM. Telefon 094.826.606. (15682)

Vând rulotă Salonta turist. Telefon 057 - 212832. (15731)

Vând Dacia 1310, an 1984, CIV, numere noi. Telefon 095.476.383. (15740)

Vând ARO 243 motor Brașov, preț 30 milioane lei negociabil, localitatea Șepreuș, telefon 991/532753. (Ag. Criș)

Vând TV 35 camionetă, roți duble, 1986, stare bună, CIV, nr. noi. Telefon 276488.

Vând convenabil BMW 524 TD 1987, numere Germania. Telefon 057 - 262515, 093.002.538. (14362)

Vând Nissan Diesel Stanza 1982, 1600 cmc, CIV, numere noi, urgent. Telefon 094.778.975. (7253156)

Vând Mazda MX3 (Sport), an 1992, numere de Austria, valabile 2001, cu posibilități de prelungire. Telefon 093 029 557, 094 929 572. (15680)

Vând (schimb) Dacia 1310, an 1985, CIV, stare bună, 1.450 DM; Dacia 1310, an 1981, 900 DM, prețuri negociabile. Telefon 286856, 095 691 394. (15736)

Vând autoturism Espero. Telefon 276471. (15796)

Vând R19 TD, an 94, recent înmatriculat, cu extrase; remorcă auto 7,5 t, posibilitate înmatriculare, basculabilă; Saviem 7 t, carosat, basculează, stare bună și plug 3 brațe din țeavă. Telefon 093 991 127 și 288748. (15815)

Vând tractor Raba 1800 cu plug cu 4 capuri, 5.750 DM. Telefon 094 104 192. (15380)

Vând Dacia 1310, stare impecabilă, fabricație 1985, preț 1.600 DM, negociabil. Telefon 287495. (15846)

Vând Alfa Romeo din 1981, în stare bună. Telefon 240711. (15854)

Vând tractor U650, plug PP3, semănătoare SPC 6, remorcă RM2. Informații Cermei nr. 309, telefon 204902 int. 117. (15874)

Vând semiremorcă, CIV, numere noi, 750 DM. Localitatea Șepreuș nr. 1198, Hîle. (15872)

Vând 2 tractoare 445, dublă tracțiune, una laterală, una centrală. Localitatea Drauț nr. 366. (15869)

Vând Dacia 1300, preț 650 DM. Telefon 278277. (15879)

Vând Mercedes 123D, Combi, 2400 hidraulic spate, 1984, 1.900 DM. Telefon 092 949 985, 093 045 296. (15878)

Vând VW Bus '79 cu geamuri, înmatriculat persoană fizică, 1.500 DM. Telefon 092 911 985, 093 045 296. (15878)

Vând Opel Kadett 17D, 89, numere Italia valabile, 1.900 DM. Telefon 092 911 985, 093 045 296. (15878)

Vând urgent Opel Rekord, CIV + VT, central, 5 viteze, trapă, portbagaj, electric, motor nou, tapițerie lemn, consum 8%, 1.400 DM. Telefon 095 260 673. (15894)

VÂNZĂRI ELECTRO

Vând TV color, telecomandă, 66 cm, 800.000 - 1.200.000 lei. Telefon 211491. (14313)

Vând CASE MARCAT FISCALE și CÂNTARE ELECTRONICE, omologate. Telefon 282829; 272727. (f. 2059369)

Vindem COMPUTER 486 complet 1.600.000 lei. Telefon 280260, 094.552.226, orar: 10-18. (15923)

Vând TV LG diferite modele, noi, import Germania, preț interesant. Telefon 280260, 094.552.226, orar: 10-18. (15923)

Vând TELEVIZOARE second-hand, prețuri foarte avantajoase. Telefon 280260, 094.552.226, orar: 10-18. (15923)

Vindem PENTIUM I-133 MHz 32 RAM 1GB, monitor, tastatură, maus, stoc limitat, 250 DM. Telefon 280260; 094.552.226; orar 10-19. (15923)

Vindem MONITOR VGA-SVGA-de: 14, 15, 17, 19, 21. Telefon 280260; 094.552.226; orar 10.19. (15923)

Vând TELEVIZOR (telecomandă, teletext, stereo), diagonala 37-67 cm, toate carcasă plastic, prețuri convenabile. Telefon 259339, 094.706.321. (13418)

Vând MAȘINI SPĂLAT AUTOMATE, modele noi, prețuri între 1.950.000 și 4.000.000 lei, ofer garanție și post garanție, la toate piesele. Telefon 259339, 094.706.321. (13418)

Vând: FRIGIDER, COMBINĂ FRIGORIFICĂ, RĂCITOR, CONGELATOR, LADĂ FRIGORIFICĂ aduse din Germania. Oferim garanție și post garanție, prețuri negociabile. Telefon 259339, 094.706.321. (13418)

Vând VITRINE FRIGORIFICE orizontale, capacitate 750 lt și 500 lt, consum redus energie, ofer garanție. Telefon 259339, 094.706.321. (13418)

Vând IMPRIMANTE MATRICIALE A/N, la numai 50 DM, negociabil. Ofer garanție. Telefon 259339, 094 706 321. (13418)

Vând expresouri cafea profesionale, garanție, preț avantajos. Telefon 092.962.123. (13145)

Vând televizoare color cu telecomandă și garanție. Telefon 219365, 093 380 028. (13965)

Vând TV color diagonala 37-67, frigidere, combine, congelatoare și lăzi frigorifice, mașini automate cu garanție 3-12 luni. Informații telefon 274600, orele 9-18; telefon 241355, orele 18,30-22. (15566)

Vând Nokia 5130, nou, sigilat și Alcatel. Telefon 096.714.246. (15628)

Vând consumabile, accesorii și componente de calculator, la prețuri avantajoase. Telefon 057 - 213143. (15679)

Vând TV color moderne, mărci germane renumite, cu garanție 6 luni, transportul gratuit la domiciliu. Telefon 057 - 287404. (15668)

Vând computer AMD K5 166 MHz stare foarte bună. Telefon 095.476.383. (15740)

Vând televizoare color, video, CD-uri, garanție negociabilă. Telefon 092 746 364. (15708)

Vând calculator Pentium: IP 166/32 MB RAM/1,1 GB HDD/sunet, 260 DM; IP 200/32 MB RAM/1,1 GB HDD/ sunet, 310 DM. Telefon 246628, 094 154 954, 096 701 305. (15646)

Vând televizoare color, diferite modele, teletext, telecomandă, garanție. Telefon 264004. (15882)

Vând mașini spălat automate, combine frigorifice, televizoare color, diferite modele, garanție. Telefon 251392. (15881)

Vând 2 buc. telefon-fax Sharp, second-hand. Telefon 094 669 443. (15901)

VÂNZĂRI DIVERSE

Vând ȚIGLĂ de Sighișoara 6750 lei/buc; CĂRĂMIDĂ eficientă 290/240/140, 9700 lei/buc; OȚEL BETON 8950 lei/kg; TERASIT-MOZAIC, PRAF MARMORĂ 1000 lei/kg; DEȘEU MARMORĂ. TRANSPORT GRATUIT! Informații Mâsca, nr. 33. Telefon 531498; 093.817.690; 093.129.182. (15685)

Vând PLASĂ GARD ZINCATĂ, toate dimensiunile, 19.000 lei/ kg, str. V. CONTA nr. 1, telefon 273862; str. VRABIEI nr. 4, telefon 289997. ORAR: luni-vineri 8-17, sâmbătă 8-13. (14442)

Vând CUIE; PLASĂ RABITZ; TABLĂ DECAPATĂ 0,4 și 0,8 ; TABLĂ ZINCATĂ 0,4, electrozi sudură supertit Ductil Buzău, SÂRMĂ NEAGRĂ și ZINCATĂ, SÂRMĂ GHIMPATĂ, str. Vasile Conta, nr. 1. Telefon 273862, 289997, 094.289.997. (13065)

Vând BOLȚARI TERMOIZOLATORI zgură sau beton, 16 modele, PAVELE, BORDURI etc. Telefon 095 634 885. (13374)

Vând BOLȚARI TERMOIZOLANȚI, diferite dimensiuni, FOARTE CONVENABIL. Telefon 094.507.339, 275551. (13526)

Vând LEMNE FOC, NISIP, BALAST, la domiciliu. Telefon 214010. (14301)

PUI DE ȘIRIA! Vindem populației în limita stocului, la ferma din ȘIRIA, sâmbătă 23 iunie 2001, orele 7-15, PUI VII DE CARNE, de cca 700 g. (14342)

Vând rezervoare motorină 10.000, 20.000, 30.000 lt. Telefon 468619, 092 629 646, 092 239 241. (14396)

Vând urgent garaj autorizat, 6 Vânători. Telefon 095 825 077. (14458)

Vând cătei Rottweiller din linie de campioni, vaccinați, tatuați. Telefon 283102. (14511)

Vând SN 400x1000, banzic italian, piese pentru microbus Bedford Diesel. Telefon 095.825.455. (15570)

Vând saivan Moler, apă, curent, Chișineu Criș. Telefon 520928. (7910278)

Vând puicuțe Rosso și ouă de prepeliță. Telefon 262619. (15577)

Vând grâu pentru panificație, 12 tone. Telefon 467172. (7253274)

Vând cuptor pâine italian, 12 mp, cuptor electric german, utilaje moară măcinat grâu. Informații telefon 514207. (15619)

Vând urgent SRL. Telefon 468920. (15607)

Vând cărucior nou, pentru copil mic. Telefon 247556. (15601)

Vând NISIP și BALAST la domiciliul clientului. Telefon 257769; 258098. (15658)

Vând cătei Rottwailer deparazitați și vaccinați, preț convenabil. Telefon 094.552.131. (15649)

Vând garaj sub bloc subteran, cu: încălzire centrală, curent, apă, canal în față. Telefon 288403 Aradul Nou, zilnic după ora 13. (15618)

Vând fân balotat în localitatea Chereluș, nr. 133. Telefon 056 - 271233, 094.477.134. (15665)

Vând garaj autorizat Micălaca, zona 300, 1.600 DM negociabil. Telefon 261866 după ora 20. (14538)

Vând abator complet în funcțiune, capacitate maximă 25 capete pe zi. Telefon 092.344.714 orele 8 - 14. (15671)

Vând pui carne rasa Broiler de 3 săptămâni. Telefon 473047. (15701)

Vând purcei de două luni, str. Stânjenel, nr. 3, Micălaca. (15692)

Vând urgent bibliotecă stare bună, preț avantajos. Telefon 267840, 093.875.399. (14497)

PUI VII DE ȘIRIA, vindem populației, cca 700 gr, preț acceptabil. Telefon 094 870 524. (14506)

Vând telemea oaie în cantități mari. Familia Moț, localitatea Socodor; telefon 302. (7910286)

Vând ieftin pisici siameze, gestante și pui siamezi și birmanezi. Telefon 276185. (15779)

Vând cal, 5 ani, semimuran roșu. Telefon 276488.

Vând calorifere Germania, noi; motor barcă, biciclete, genți mașini. Telefon 279582. (12480)

Vând vaci cu lapte, producție mare. Informații telefon 262486. (14523)

Vând canapea + 2 fotolii, canapea simplă, colțar neextensibil, servantă, birou. Telefon 057 - 262515, 093.002.538. (14362)

Vând casă Macea + o combină. Informații telefon 536409. (15657)

Vând geamuri, ușă balcon, saltea dublă, chiuvetă. Telefon 240133. (15691)

Vând aparate foto profesionale. Minolta Dinax 7000, Minolta 7000, Minolta 5000, Olympus Digital, Kodac Digital, Laptop Pentium I, laborator semiautomat pentru procesat fotografii până la 40/60 cm (performant). Telefon 094 929 572. (15680)

Vând mobilă veche, Calea Timișorii nr. 163. Telefon 278027, 093 710 319. (15761)

Vând uși și ferestre din demolări și două chiuvete inox. Telefon 256255, 257328. (15719)

Vând cuier, dulap nuc 3 uși, măsuță cu fotolii, cârjă ortopedică aluminiu. Telefon 251929. (14489)

Vând mașină șlefuit mozaic cu motor trifazic. Telefon 057-218019, 095 525 831. (15803)

Vând NISIP și BALAST, la domiciliul clientului. Telefon 261946, 259556. (15875)

Vând mobilă dormitor în stare bună. Telefon 280153. (15898)

Vând mobilă combinată, 3.000.000 lei. Telefon 211716. (15894)

Vând rochii de mireasă, diferite mărimi, import Austria și haine second-hand. Telefon 251735. (15922)

Vând rolete lemn, rolete plastic, import; uși și geamuri, la cele mai mici prețuri. Telefon 095.380.320. (15928)

CUMPĂRĂRI TERENURI, IMOBILIARE

Cumpăr contract RALLA. Telefon 266037, 095 312 139. (14429)

Cumpăr apartament 3 camere, zona Miorița-Micălaca. Telefon 279656, 222620. (14504)

Cumpăr teren arabil din Asociația ROMGERA Sântana. Telefon 462061. (7253213)

CUMPĂRĂRI AUTO

Cumpăr VW Passat Diesel, combi, neînmatriculat, 1985-1987. Telefon 420304. (7253159)

CUMPĂRĂRI DIVERSE

Cumpăr porci grași și vite pentru sacrificare, Arad. Telefon 057 - 287723. (13944)

Cumpăr vaci, vitele, tauri. Telefon 288968, 092.941.123. (14234)

Cumpăr porci, vaci, juninci și tăurași pentru sacrificare, la preț avantajos. Telefon 094.634.795. (15554)

Cumpăr vaci bătrâne, juninci, vițele și tăurași. Telefon 250866; 095.681.191. (15587)

Cumpăr scândură din demolări (tavane, podele, etc), preț 2.000.000 lei/mc sau la schimb cu scândură nouă. Telefon 094.608.032. (15670)

Cumpăr cărți vechi și corpuri de bibliotecă. Telefon 221560. (15847)

Cumpăr forinți: 500, 1000, 5000, scoși din circulație. Telefon 093.468.975. (13953)

Cumpăr PORCI GRAȘI peste 100 kg, localitatea MÂSCA, nr. 307, preț 36.000 lei/kg. Telefon 057 - 531497, 094.774.649. (15883)

Cumpăr TĂURAȘI și VIȚELE peste 400 kg, preț 25.000 lei/kg. Telefon 057-531497, 094.774.649. (15883)

CERERI ȘI OFERTE DE SERVICII

Angajăm VÂNZĂTOARE FAST-FOOD, pe ștrand. Telefon 092 654 643.

(Continuare în pagina 11)

(Urmare din pagina 10)

Angajăm VÂNZĂTOARE și VÂNZĂTOR cu experiență pentru magazin piese auto, cunoștințe operare PC. Telefon 270027; 270026. (15911)

SOCOM „PIELARUL" str. Ghiba Birta, nr. 16, angajează CONFECȚIONERE fețe încălțăminte (la mașini de cusut); plata în acord individual. Informații telefon 250429; 221835 sau birou personal, între orele 7.30 - 15. (2059501)

Angajăm VÂNZĂTORI(RE) piață flori. Telefon 283591. (15638)

Angajez VÂNZĂTOARE pentru Alimentara, salariu avantajos. Te-lefon 276732; 095.800.014. (15788)

ȘOFER, posesor Dacia Break nouă, ofer servicii, după orele program, variante. Telefon 233058, seara. (15647)

Angajez SECRETARĂ, cunoscătoare limbă italiană, pentru contabilitate primară și cunoștințe PC. Telefon 093 637 708. (15792)

NIKOL CONFEZIONI angajează CONFECȚIONERE cu experiență. Asigurăm transport și bonuri de masă. Telefon 289080. (15791)

NIKOL CONFEZIONI angajează ȘEF SECȚIE pentru croitorie serie. Telefon 289080. (15791)

ANCOR CONFEX angajează CONFECȚIONERE și tinere pentru calificare la mașini industriale, str. Artileriei nr. 1 (poarta II ARIS). Telefon 256682, 256585. (15814)

Agenția MONEASA TOURING angajează AGENT DE TURISM calificat. Interviul luni, 25 iunie 2001, ora 15, cu C.V. la sediul agenției, de pe str. 1 Decembrie 1918 nr. 4 (lângă ACR). (15768)

Angajăm CONTABILĂ. Telefon 280533. (15832)

SC EUCALIPT SRL angajează CROITORESE și un PORTAR PENSIONAR. Telefon 276007. (15843)

Angajăm ADMINISTRATOR pentru bloc 217 Micălaca. Telefon 263932, 263935. (15885)

PRESTĂRI SERVICII

Executăm ZIDĂRII, tencuieli, zugrăveli, faianțări. Informații 235515, 093.226.609. (15620)

DIVERSE

OFER VALUTĂ avantajos, garanții imobiliare. Telefon 093 030 264. (9337)

Tămăduitoarele harului sfânt SOMNA și LUCIA, aflându-se la Arad, la cererea oamenilor pentru a ajuta cu leacuri din India, ajută în orice domeniu, dezleagă cununii, spor în afaceri, dragoste, potență, argint viu, lecuiesc boli incurabile, rezolvăm urgent epi-lepsia, beția. Telefon 095 693 668. (13760)

OFER VALUTĂ ÎMPRUMUT, avantajos, garanții imobiliare. Telefon 093 031 343. (14401)

SC ITAL VER SRL cu sediul în Arad, str. Calea Timișorii nr. 147-149, solicită autorizație de mediu pentru sculptură în str. Calea Timișorii nr. 147-149. Eventualele contestații se depun la Agenția de Protecția Mediului Arad, Bd. Dragalina nr. 16. (15821)

SC ANTON INDUSTRIES SRL cu sediul în Timișoara, dorește autorizație de mediu pentru punctul de lucru din Arad, DN7, km 550 stg. având activitate de confecții tricotaje. Eventualele contestații se depun la Agenția de Protecția Mediului Arad, Bd. Dragalina nr. 16. (15828)

SC COSMOROM SA dorește să obțină acord de mediu pentru STAȚIE FIXĂ EMISIE RECEPȚIE din comuna Hălmagiu, județul Arad. Contestațiile de depun la Agenția de Protecția Mediului Arad, Bd. Dragalina nr. 16. (15834)

CMI Dr. MICLEA IULIUS, cu sediul în Arad, Bd. Revoluției 45 și punct de lucru în Bd. Revoluției 12-18, solicită autorizație de mediu pentru activitate medicală. Eventualele contestații se depun la Agenția de Portecția Mediului Arad, Bd. Dragalina nr. 16. (15664)

SC FARMEZIM SA cu sediul în Arad, str. Mucius Scaevola nr. 58, dorește autorizație de mediu pentru depozit medicamente, aceeași adresă. Eventualele contestații se pot depune la Agenția de Protecția Mediului Arad, Bd. Dragalina nr. 16. (15694)

PRIMĂRIA CONOP solicită oferte pentru reparație școli, sediul Primăriei. Ofertele se depun până în 1 iulie 2001, la sediul Primăriei, telefon 103. (5926237)

Pierdut CÂINE PEKINEZ, blăniță roșcată, fetiță, ofer recompensă. Telefon 280668. (15860)

TURISM

NOU! MARI REDUCERI DE PREȚURI!

ATLASSIB

Călătorești cu autocarele noastre moderne, în EUROPA: GERMANIA, AUSTRIA, FRANȚA, ITALIA, SUEDIA (plecări zilnice), BELGIA, OLANDA, DANEMARCA, ANGLIA, FINLANDA, NORVEGIA, SPANIA, PORTUGALIA, UNGARIA, IUGOSLAVIA.

NOU! Reduceri suplimentare pentru: elevi, studenți, pensionari și grupuri. Bd. Revoluției nr. 35, telefon 251871, 252727; Autogară, telefon 270562. O poartă deschisă spre Europa! (c. 341)

SCHIMBURI

Schimb garsonieră, confort I, Vlaicu Z-turi + diferență cu apartament 2-3 camere, aceeași zonă. Telefon 273487, seara. (14193)

Schimb cu casă (locuință) auto Lancia Delta, an 94 și microbus Toyota, an 86, variante. Telefon 092 794 978. (15839)

ÎNCHIRIERI

Caut să închiriez spațiu comercial RECONS, prin asociere în participațiune. Telefon 282829. (f.)

Ofer închiriere garsonieră, zona 300, confortabilă, 120 DM, anticipat. Telefon 281195. (14486)

Ofer închiriere apartament 2 camere, lângă Teatru, 200 dolari, anticipat. Telefon 281195. (14486)

Oferim spre închiriere SPAȚII COMERCIALE pentru: magazine, depozite, producție. etc. Telefon 281036. (15632)

Închiriez apartament 2 camere mobilate, Bd. Iuliu Maniu, Micălaca; plata anticipat. Telefon 281228. (15722)

Ofer spre închiriere spațiu ultracentral, 130 mp. Telefon 092.344.810. (15729)

Ofer spre închiriere apartament 2 camere nemobilat, bloc A21 Vlaicu. Telefon 218364 după ora 18. (15741)

Ofer spre închiriere spațiu 100 mp, pentru diferite utilități, 400 DM, C. Timișorii, nr. 68. Telefon 092.275.280. (14316)

Închiriez apartament 2 camere, dependințe, Piața Catedralei nr. 5, et. II, ap. 18, Arad. Telefon 212518-. (15789)

Închiriez 2 camere, cu baie, bucătărie comună, la casă. Telefon 240711. (15854).

Închiriez casă 2 camere, 50 DM/lună, str. Ghioceilor nr. 49, Bujac. (15845)

Închiriez apartament 2 camere, zona Miorița. Informații telefon 094 295 963. (15851)

Închiriez apartament 3 camere, central, mobilat frumos, spate Banc Post. Telefon 281124. (15866)

Ofer spre închiriere garsonieră Micălaca. Telefon 520506. (7910286)

Dau spre închiriere 2 camere, baie, antreu, pe termen lung. Telefon 280153. (15898)

Caut să închiriez combină pentru recoltat păioase și floarea soarelui. Localitatea Socodor telefon 310. (7910282)

PIERDERI

Pierdut chitanță asigurare pentru Dacia 1300 AR 02 FWP eliberată de Astra Arad, pe numele Perjariu Valentin. O declar nulă. (15802)

Pierdut carnet asigurat CNP 2321015020039 eliberat de CNAS pe numele Filip Dinca. Îl declar nul. (15809)

Pierdut certificat de înmatriculare nr. J02/107/98 eliberat de CCI Arad, pentru SC THOMAS SRL. Îl declar nul. (15849)

Pierdut registru inventar fiscalizat în 1996 și Registru jurnal II fiscalizat în 1998, pe numele SC MONDO TRANS SRL. Le declar nule. (15897)

✝ DECESE ✝

Cu inimile zdrobite de durere, anunțăm încetarea fulgerătoare din viață, într-un tragic accident, a fiului și fratelui nostru

ing. doctorand COSMIN ADRIAN FAUR,

la vârsta de doar 24 de ani. Înmormântarea va avea loc azi, ora 14, de la domiciliul din SEMLAC. Cât ai trăit te-am iubit, cât vom trăi te vom plânge. Mama DOINA, tatăl NELU, sora COSMINA.

Cu nemărginită durere anunțăm decesul celui ce a fost

COMȘA MIHAI,

pensionar CFR, fost instructor regional de tracțiune. Înmormântarea va avea loc la Cimitirul Ortodox din Mehala, municipiul Timișoara, azi, 23 iunie 2001, ora 13. Familia îndoliată.

Cu adâncă durere anunț încetarea din viață a soțului meu,

SZIGETIE ȘTEFAN,

la vârsta de 86 de ani. Înmormântarea va avea loc azi, 23 iunie 2001, ora 13, la Cimitirul Eternitatea, din capela minoriților. Soția îndoliată.

Cu adâncă durere anunțăm încetarea din viață a iubitului nostru soț, tată, socru,

mr. (r.) LEVAI BELA ADALBERT.

A trăit, 68 ani. Înmormântarea va avea loc astăzi, 23 iunie 2001, ora 12, de la Capela Cimitirului Pomenirea. Familia îndoliată.

Cu adâncă durere anunțăm încetarea fulgerătoare din viață a celei care a fost mamă și bunică,

BUTACI MARIA,

în vârstă de 70 ani. Înmormântarea va avea loc azi, 23 iunie, la ora 13, la Cimitirul Horia. Familia îndoliată, Butaci.

A plecat la Domnul, după o lungă și grea suferință, cea care a fost mamă, bunică și străbunică,

BRÂNDA SUSANA,

în vârstă de 90 ani. Toată viața s-a jertfit pentru familie. Chipul ei va rămâne veșnic în amintirea noastră. Înmormântarea duminică, 24 iunie 2001, în localitatea PLEȘCUȚA. Familiile îndoliate: Brânda Gheorghe, Brânda Bene, Stan Florian și strănepotul Flavius.

✝ SERVICII FUNERARE ✝

SC „IN MEMORIAM" SRL, str. EMINESCU nr. 4 (ATENȚIE, vizavi de CINEMA MUREȘUL) telefon: 057-211929; 093.343.964; str. ORIZONTULUI nr. 9A, (Bujac) oferă SERVICII FUNERARE COMPLETE - NON STOP. Sicrie-modele multiple (simple-lux), sicrie lux import ITALIA, ACCESORII. Intermediem COLACI, COLIVĂ etc.

ÎMBĂLSĂMĂM GRATUIT (formolizat).

Transport INTERN-INTERNAȚIONAL. (c.203)

RO-STYL COMPANY

POMPE FUNEBRE

NONSTOP (la orice oră)

FIRMA NOASTRĂ ESTE PRODUCĂTOARE DE SICRIE.

ARAD, str. EMINESCU nr. 20 (vizavi de Artex), telefon 094 478 971.

Efectuăm servicii: îmbrăcat, îmbălsămat, transport intern și internațional (cu mașini funerare) cu personal calificat.

AVEȚI AVANTAJUL UNOR PREȚURI MINIME și POSIBILITATEA DE A PLĂTI ÎN RATE. Ofertă: sicru stejar, cruce, raspete - 1.350.000 lei; sicrie de lux din import. (c. 336)

✝ CONDOLEANȚE ✝

Suntem alături de familia BĂTRÂN NICU, la durerea pricinuită de pierderea tatălui drag,

BĂTRÂN IOAN

și le transmitem sincere condoleanțe! Familia, procuror Pătuleanu George.

Suntem profund îndurerați de dispariția inumană, nefirească și absolut neașteptată a prietenului nostru,

COSMIN FAUR,

inginer de excepție, tânăr cu o desăvîrșită probitate morală, profesională și intelectuală, exemplu inegalabil pentru toți cei care l-au cunoscut. Dumnezeu să-l odihnească în pace! Sincere condoleanțe familiei îndoliate. Familia Marinela și Mitică Marinescu. (15926)

Suntem alături de doamna MARIANA DANIELA BĂTRÎN și familia sa în durerea pricinuită de decesul socrului. Sincere condoleanțe din partea colectivului Societății Comerciale ARDEALUL SA ARAD. (15855)

Sincere condoleanțe familiei BĂTRÎN NICOLAE, la durerea pricinuită de decesul tatălui

BĂTRÎN IOAN,

din partea familiei ing. Damian Aurel și Felicia. (15858)

Suntem alături de familia BĂTRÎN NICU în marea suferință pricinuită de decesul tatălui său. Sincere condoleanțe din partea familiei dr. Damian Grațian și Simona. (15859)

Împărtășim durerea nașilor noștri Butaci Iovu și Sofia, la decesul celei care a fost mama

MARUȘCA

și transmitem sincere condoleanțe. Dumnezeu s-o odihnească în pace! Adam și Felicia cu familia. (15862)

COSMIN

chiar dacă moartea ne-a despărțit eu te voi iubi veșnic. A ta, Patricia. (15865)

Suntem alături de Doina și Nelu Faur din Semlac, la despărțirea de fiul lor,

COSMIN

și transmitem sincere condoleanțe familiei. Familia Nelu și Viorica Morcan din Arad. (15868)

Colegii de birou sunt alături de Nicu Bătrân în aceste momente grele pricinuite de pierderea tatălui său și transmite sincere condoleanțe familiei îndoliate.

Sincere condoleanțe familiei Bătrân Nicu la greaua încercare pricinuită de decesul tatălui îi transmit Nelu Babău și Emil Telcean.

Suntem alături de familia FAUR Ioan și Doina, din SEMLAC, greu încercată de decesul fiului lor,

COSMIN.

Sincere condoleanțe! Familiile: GHEORGHE și DOINA CHETA, IOAN și ZENI FAUR, MARTIN și MARIA NEAGU. (15876)

Suntem alături de familia Bătrân Nicu și Dana la pierderea neașteptată a tatălui și le transmitem sincere condoleanțe. Familia Atana-siu și colectivul Hotel ARAD. (15880)

Suntem alături de familia domnului Bătrîn Nicu la moartea tatălui drag. Sincere condoleanțe! Dumnezeu să-l ierte! Bodea Viorica. (15892)

Secția Clinică ORL Spitalul Municipal este alături de familia asistentei șefe SOFICA BUTACI în aceste momente grele cauzate de dispariția dragei lor mame și bunici. Transmitem sincere condoleanțe familiei greu încercate. (15896)

Suntem alături de familia FAUR din SEMLAC, la moartea fiului

COSMIN.

Sincere condoleanțe. Familia Dărău Lenuța și Ghiță. (15906)

Un ultim omagiu prietenului nostru

COSMIN FAUR.

Suntem alături de familia îndoliată. Sincere condoleanțe din partea familiei Mirăuți Ștefan Claudia. (15907)

Suntem alături de familia Bătrân Nicolae în aceste momente grele pricinuite de moartea tatălui său. Sincere condoleanțe din partea familiei Stoica Gelu și Ronela. (15913)

Mulțumim celor care au fost alături de noi la marea durere pricinuită de decesul celui care a fost soț, tată,

ȘARBA GHEORGHE.

Familia îndoliată. (15916)

Un ultim omagiu celui care a fost,

COSMIN FAUR

plecat prea timpuriu dintre noi. Familia Bogdan. (15920)

Sincere condoleanțe familiei ing. FAUR IOAN din Semlac, la marea durere pricinuită de dispariția fiului lor,

COSMIN,

din partea colectivului Primăriei SĂVÎRȘIN. (.f)

Suntem alături de familia FAUR IOAN și DOINA, în marea durere pricinuită de moartea fulgerătoare a fiului drag,

COSMIN.

Sincere condoleanțe! Familia MAXINAN GHEORGHE și NORICA, din Arad. (15930)

Consternați de dispariția prematură și tragică a lui,

COSMIN,

suntem alături de Nelu, Doina și Cosmina Faur și transmitem sincere condoleanțe. Familia Cristea. (15933)

Suntem alături de familia îndoliată, ing. Faur Ioan și Doina, din Semlac în durerea fără egal pricinuită de pierderea prematură a fiului lor,

ing. drd. FAUR COSMIN ADRIAN,

transmițând totodată sincere condoleanțe și Dumnezeu să-l odihnească. Familiile: Nelu și Stănuța Popa; Vasile și Titiana Pleș; Petru și Mioara Ardelean, din Bârzava. (15937)

✝ COMEMORĂRI ✝

Se împlinesc nouă ani de la decesul celui ce a fost

ADAM ȚÎȘCĂ.

Dumnezeu să-l odihnească în pace! Familia.

Pios omagiu și tristă aducere aminte la împlinirea a 4 ani de la trecerea în veșnicie a celei care a fost

BOGDAN MĂRIOARA VALERIA.

Dumnezeu să o odihnească în pace! Soțul Bogdan Cornel, fiica dr. Dușe Cornelia cu soțul și fiica Adina.

Mâine, 24 iunie, se împlinesc 6 luni de când ne-a părăsit cel care a fost

SEMLECAN LIVIUS.

Dumnezeu să-l odihnească. Parastasul va avea loc la Biserica Ortodoxă Șega II. Te plâng neîncetat, mama, fiul, fratele, surorile, nepoții, cumnații. (15659)

O rugăciune, o lacrimă și o imensă durere la împlinirea a 4 ani, duminică, 24 iunie, de când a plecat pe drumul fără întoarcere cel care a fost

MAIETIC IOAN.

Te plânge mereu, soția Aurica. (15745)

Pios omagiu dascălilor și colegilor de acum 45 de ani. Slujba de pomenire sâmbătă, 30 iunie, ora 11, la LICEUL TEORETIC LIPOVA. Profesori decedați:

ARSENIE VICTOR - director, NICOLI GHEORGHE - director adjunct PETRILĂ PETRU - diriginte, NADEJDA BIVOL, NATALIA DUMITRU, LIVIA GURAN, OLIMPIA HAGIESCU, VICTOR HULIȚĂ, IOAN MEHEDINCU, EVA NOVACOVICI, EMIL SECOȘAN, MARIA SUPERCIANU.

Colegi decedați: CORNEL CRAȘOVAN, COSTEA IANCU, GABOR CONSTANTIN, IANOTA NICOLAIE, MAN MARIUS, KEIL VICENȚIU, MINIȘAN MARIA, NICHITA MIHAI, OCOLICEAN CORNEL, RUDĂU STELA, STOICOVICI GHEORGHE, SEVER ȘTEFAN, TUDURI GHEORGHE.

Dumnezeu să-i odihnească! Prima promoție de absolvenți ai LICEULUI TEORETIC LIPOVA 1956. (15819)

Emilia fiică, Radu ginere și Ovidiu nepot, aduc un trist omagiu amintirii tale dragi,

MARIA CORLEA,

acum la împlinirea a 7 ani de când nu le mai ești alături. Cu toată dragostea roagă pe bunul Dumnezeu pentru odihnirea veșnică a sufletului tău minunat. Familia Blaj. (15837)

Se împlinește un an de la decesul celui ce a fost

BURUIANĂ LIVIUS.

Parastasul va avea loc azi, la Cimitirul Pomenirea, ora 11. Familia îndoliată. (15811)

Pios omagiu, veșnică amintire celui care a fost

LUCULESCU GHEORGHE,

la împlinirea unui an de la deces. Colectivul DISTRICTULUI 1.SCB ARAD. (15886)

✝ Azi, se împlinesc 6 luni de când iubitul meu frate,

POPA MIHAI

a plecat dintre noi pe drumul fără întoarcere.În zadar te tot aștept la poartă ca să mă chemi/ N-are cine să mă strige/ Haide soră și deschide." Doresc ca bunul Dumnezeu să-ți dea odihnă veșnică. Te va plânge mereu și nu te va uita niciodată, sora Maria. (15893)

Duminică, 24 iunie se împlinesc 6 săptămâni de când a plecat în eternitate iubitul nostru soț, tată, bunic și ginere,

CSIPAI MIHAI.

Dumnezeu să-l ierte și să-l odihnească în pace! Mulțumim celor care i-au închinat o clipă de aducere aminte. Familia îndurerată. (15899)

Azi, se împlinește un an de când a plecat în veșnicie scumpa noastră soție, mamă, soacră, fiică, soră, bunică,

BOLTAȘU MARIA.

Dumnezeu s-o odihnească! Parastasul va avea loc duminică, 24 iunie, ora 12, la Biserica UTA. Te vom plânge mereu! Soțul Ion, mama Ioana, fiii Ilie și Constantin cu familiile, fratele Dumitru cu familia. (15905)

● PRODUCE ȘI MONTEAZĂ UȘI ȘI FERESTRE DIN PVC ARMAT CU PROFILE TROCAL GERMANIA
● PRODUCE ȘI VINDE GEAM TERMOPAN
LUCRU NEMȚESC

SATLINE

SALON DE EXPOZIȚIE:
ARAD, PIAȚA MIHAI VITEAZUL
BL. M 7, PARTER
TEL./FAX. 057/25 14 61; 094 50 72 11

dialog

2900 Arad-România
magazin [illegible], parter
tel/fax: 057/212.262
mobil: 095/600.606
eMail: dcctgrup@inext.ro

telefoane începând de la 99.000lei***

Profită acum de oferta noastră
noul abonament
Dialog Free
Comunici gratuit nopțile și duminică toată ziua.
Beneficiezi lunar de 120 de minute GRATUITE în rețea
și de tarif de 0,05$/min.* după consumarea acestora**.
Totul pentru numai 9$.

Prin noi comunici ușor

***Ofertă valabilă în limita stocului disponibil

*preț fără TVA ** între orele 21.00-7.00 și toată duminica.

(C.A.)

Oferta de sezon 500 000 lei

Mitsubishi Trium Astral

Pentru orice tip de abonament

Oferta CONNEX valabilă până la 1 IULIE

4x 30 — 4 luni** câte 30 de minute gratuite pentru convorbiri în rețea, la toate abonamentele CONNEX

Noul telefon Ericsson A2628s compatibil WAP ERICSSON cu doar 850.000 lei***!

5$ — Noul abonament promoțional CONNEX cu doar 5$ pe lună.

1¢ — CONNEX CENT, singurul abonament cu 1 cent pe minut în weekend****.

1s — Taxare la secundă***** pentru toate abonamentele CONNEX.

*în județele Arad, Bihor, Brașov, Cluj, Covasna, Harghita, Maramureș, Mureș, Satu-Mare și Sibiu.
Lunile I, II, III și XII. * Prețul telefonului include TVA. Valabil doar cu conectare la CONNEX, în limita stocului disponibil. ****Primele 500 de minute pe lună în weekend pentru convorbiri în rețea.
*****După primul minut al fiecărei convorbiri naționale. Tarifele nu includ TVA.

S.C. COSMOVEST S.R.L.

● Str. V. Alecsandri nr.1 (magazinul NOUL STIL) Arad, România
● B-dul Revoluției nr. 39-41 Magazin Ziridava Arad, România
● Punct de vânzare Ștrandul Neptun (terasa PARTY) Arad, România

dealer autorizat CONNEX

(C.A.)

Consiliul de Administrație al Societății Comerciale

UTA SA Arad

convoacă Adunarea Generală Ordinară a Acționarilor

În data de 4 iulie 2001 la sediul din str. Poetului nr. 1.C, ora 11, conform prevederilor L.31/1990R cu următoarea ordine de zi:

1. Aprobarea Bugetului de Venituri și Cheltuieli pe 2001 rectificat conform art. 3 (2) din O.U.G. 79/2001.

2. Aprobarea Programelor de obiective și criterii cuantificabile privind reducerea creanțelor și plăților restante, a pierderilor înregistrate, precum și creșterea productivității muncii calculată potrivit prevederilor art. 3 (1), conform, art. 4 (3) din O.U.G. 79/2001.

În cazul când prima adunare nu este statutară, a doua se convoacă în 5 iulie 2001, ora 11, la sediul unității.

Director general
Cătălina Codrin
(5927196)

RENAULT MEGANE CLASSIC

... cea mai sigură mașină din categoria sa!

- Închidere centralizată
- Geamuri electrice
- AER CONDIȚIONAT
- Radiocasetofon
- 2 x AIRBAG
- ABS, AFU

MOTORIZĂRI: ● 1,6 - 16 V (benzină), 110 CP ● 1,9dTi (motorină) 100 CP

PREȚURI: de la 9410 Euro + taxe ... disponibil și în varianta BREAK

In Arad, prin: S.C. GETAX S.A., concesionar Renault
Calea Bodrogului, nr. 10,
telefon / fax 057/280794

ACUM și în LEASING

RENAULT

(2059049)

PRIMĂRIA comunei Socodor

organizează concurs pentru ocuparea următoarelor posturi

AUDITOR 1/2 normă

Condiții de înscriere:
▼ Studii superioare economice
▼ Vechime în contabilitatea bugetară minim 3 ani

Concursul va avea loc în data de 16.07.2001, ora 10,00, la sediul Primăriei. Cererile se depun la Primăria Socodor până la data de 12.07.2001. În caz de neocupare a postului, concursul se va repeta pe data de 24.07.2001 și 30.07.2001 la aceeași oră.

TEHNICIAN TOPOGRAF

Condiții de înscriere:
▼ Studii medii de specialitate
▼ Vechime în domeniu minim 3 ani

Concursul va avea loc în data de 12.07.2001, ora 10,00 la sediul Primăriei. Cererile se depun la Primăria Socodor până la data de 6.07.2001. În caz de neocupare a postului, concursul se va repeta la data de 19.07. 2001 și 26.07.2001 la aceeași oră.

Informații suplimentare se pot obține la sediul Primăriei Socodor sau la telefon nr. 112.
(5927198)

internetul e al tău

3$ luna — MAIL LINK — 1 cont de e-mail, spațiu alocat pe server 6MB

4$ luna — EASY LINK — 15 ore navigare pe web incluse în abonament; 0,8$/oră tarif pentru ore suplimentare de navigare; 1 cont de e-mail // spațiu alocat pe server 6MB

5$ luna — NIGHT LINK — trafic nelimitat între orele 19.00-07.00; 1 cont de e-mail / Spațiu alocat pe server 6MB

10$ luna — POWER LINK — trafic nelimitat 24/24; subdomeniu gratuit; secțiunea clienți a site-ului rds; 1 cont de e-mail; spațiu alocat pe server 6MB

www.rdslink.ro

RDS LINK simți diferența?

Acum și în Arad!
Piața Spitalului, bl.2B, parter, telefoane 228.202 - comercial; 228.200 - suport.

(c.b.)

În data de 29 iunie 2001, orele 12,

SE VINDE LA LICITAȚIE PUBLICĂ

la sediul Biroului Executor judecătoresc „Rus Valentin Mihai" din Gurahonț, strada Avram Iancu, nr. 23, jud. Arad,

IMOBILUL PROPRIETATEA DEBITORULUI ONC MIHAI, domiciliat în comuna Hălmagiu, str. Moților, nr. 36, jud. Arad format din 5 camare, 2 holuri, baie, 3 bucătării, magazie, terase și grădină în suprafață de 360 mp, cu prețul de strigare de 740.000.000 lei.

Condițiile de licitație se pot vedea la sediul Biroului executor judecătoresc „Rus Valentin Mihai", din Gurahonț, la sediul Cooperativei de credit Concordia Română Gurahonț, precum și la panourile de afișaj la Primăriile din loca-litățile învecinate.
(Ag. Gurahonț)

PRIMĂRIA orașului Chișineu-Criș

SOLICITĂ OFERTE DE PREȚ

PENTRU

ACHIZIȚIONAREA unui MINIEXCAVATOR PE ȘENILE, CU CABINĂ ȘI CUPE de 23 și 41 cm, capacitate de 12 și respectiv 30 l și adâncimea de excavare de 2,20 m.

Ofertele se depun la sediul Primăriei orașului Chișineu-Criș, str. Înfrățirii nr. 97, până la data de 15 iulie 2001.

Relații la telefon 520.098 sau 520.044.

EXECUTAREA de lucrări de terasamente la GROAPA DE GUNOI a orașului Chișineu-Criș.

Ofertele se depun până la data de 15 iulie 2001 la sediul Primăriei orașului Chișineu-Criș, str. Înfrățirii nr. 97.

Relații la telefon 520.044.

(Chit. 791088 Ag. Ch. Criș)

ROMMAT CONSTRUCTII

Specializat în comercializarea materialelor de construcții

Angajează:

DIRECTOR

Condiții:
- studii superioare
- experiență în domeniu
- permis de conducere cat. „B"
- cunoștințe operare PC (constitue avantaj)

INGINER CONSTRUCTOR

Condiții:
- experiență în domeniu constituie avantaj

* CV-urile se vor depune la sediul ELECTRICA SA, Calea Zimandului nr. 3
* Se pot prezenta și candidații care au depus CV și au participat la selecțiile anterioare pentru ocuparea postului de director

(C.A.)

Candidații se vor prezenta pentru interviu luni în data de 25.06 la orele 14

BANCA "TRANSILVANIA" S.A.
SUCURSALA ARAD,
Str. Unirii nr. 5-7,
Tel. 057/283.122
CARDUL VISA
ideal
pentru salarii!

ADEVĂRUL

COTIDIAN INDEPENDENT ARAD
Anul XIII, nr. 3339
Luni, 25 iunie 2001 ● 16 pagini ● 3500 lei ● e-mail: adevarul@arad.ro; adv.pub@arad.ro
BRAT Publicație auditată în semestrul II 1999
Tiraj mediu zilnic vândut: 34.958

WEST BANK S.A.
ARAD, B-dul Revoluției nr. 88
Tel: 284.888, Fax: 285.202
acordă dobânzi avantajoase la depozitele la termen ale persoanelor fizice
(suma minimă 500,0 mii lei)
1 lună 36%
2 luni 37%
3 luni 38%

GRATUIT

LA COADA VACII

După calculele unor sociologi, numai o parte mică din populație manifestă spirit întreprinzător. Chiar și un recent sondaj de opinie realizat de Metro Media Transilvania la comanda cunoscutului miliardar american de origine maghiară Sörös evidențiază preferința românilor pentru un loc de muncă, prost plătit dar sigur în locul unei slujbe nesigure dar bine retribuite. În jumătatea de veac a socialismului, românul a învățat că se poate trăi, fie și la nivelul de jos al existenței, trăgând mâța de coadă și nici astăzi nu se lasă convins de contrariu. Una peste alta românul nu se omoară de dragul capitalismului, fiindcă nu-i cunoaște adevăratele valori și, în consecință puțini sunt cei puși pe inițierea unor afaceri particulare. Dintre aceștia marea majoritate activează în mediul urban, unde - de bine, de rău - sunt condiții cât de cât acceptabile pentru desfășurarea afacerilor. Mult mai puțini dintre întreprinzătorii particulari se află în mediul rural. De ce? Din o mie de motive. În primul rând fiindcă la țară, nu există piață. Cu toate că materii prime s-ar găsi, în zona rurală oamenii sunt atât de lipsiți de mijloace financiare încât puțini și-ar permite să pună pe masă produse procurate de la mezelărie ori de la fabrica de brânzeturi. Rar se încumetă omul să deschidă un birt, deși bețivani ar fi gârlă, numai că aceștia nu stau mai bine cu paralele. Lipsesc apoi căile rutiere modernizate, mijloacele de comunicație și nu în ultimul rând instituțiile publice de interes. Așa cum lipsesc unitățile sanitare bine dotate și școlile de înalt nivel.

În această situație statul român în primul rând guvernul, ar fi dator să vină în sprijinul întreprinzătorilor de la țară măcar cu bunăvoință, cu susținerea morală, dacă nu altminteri. Spunem acest lucru având în vedere faptul că în mediul rural, acolo unde oamenii se cunosc bine unii pe alții, pe lângă dificultățile enorme pe care trebuie să le înfrunte întreprinzătorul particular, mai este obligat să suporte și răutatea unora preocupați mai mult de capra vecinului, decât de animalele din propria bătătură. Din neputință, din răutate și din pizmă, țăranul nu privește cu ochi buni spre cel ce se înstărește. Dacă vreunul deschide o afacere, toți sar pe el cu pâra, încât întreprinzătorul nu reușește să scape de un control până se trezește cu altul pe cap.

Scriu aceste rânduri gândindu-mă la doi proprietari de gater dintr-un sat de munte care ar dori să-și extindă afacerile pe o suprafață de pășune din apropiere. (Articol pe marginea cazului este publicat chiar în numărul de astăzi al ziarului nostru. Cei interesați îl pot citi). Înseamnă că întreprinzătorilor respectivi, le merg afacerile. Că, în ciuda unor infinite greutăți de tot felul, vor să dezvolte afacerea prin extinderea pe terenul din vecinătate. În America ar fi fost un lucru lăudabil pentru cei cu gatere, guvernul federal le-ar fi oferit pământul la preț de un dolar, numai să angajeze oameni și să le plătească lefurile, să achite taxe și impozite la bugetul de stat...

ȘTEFAN TABUIA

(Continuare în pagina 4)

O palmă de pământ a aprins cătunul Măgulicea

MOȚII SUNT HOTĂRÂȚI SĂ-ȘI APERE DREPTURILE

Pag. 6

■ Primăria Vârfurile este acuzată de neimplicare ■ Dureri așternute pe hârtie ■ Nu dorim decât să se elibereze terenul ■ Vicele ne sperie ■ Moștenirea ■ Răspunsurile primarului

Mobilier la comandă
din Pal Melaminat import
EXECUTĂ biblioteci, bucătării, dormitoare, spații comerciale, birotică etc.
s.c. Baghera SHOP
Tel. 256.769, 092.239.242
ARAD, Str. Orient 58

13 MILIOANE DE ROMÂNI DAȚI UITĂRII (II)

Convorbire cu dl. VIOREL DOLHA, directorul Școlii generale nr. 15 din Arad

Pag. 7

BEYLER DECOR
Vinde
UȘI METALICE ȘI MOBILIER
■ Str. I.C. Brătianu (fosta 30 Decembrie) tel. 270.141
■ Str. Crișan nr. 1, tel. 228.298

De astăzi, EMOȚII PENTRU BACALAUREAT

● Promovabilitatea la capacitate - 73,8%

Foto: ONORIU FELEA

Pag. 7

ABONEAZĂ-TE LA ADEVĂRUL
■ Pentru luna iulie, prețul abonamentului este de numai 40.000 lei ■ Se pot face abonamente și pe trei luni, șase luni și un an, abonații nefiind afectați de majorările de preț ulterioare.
PENTRU ABONAȚI, ZIARUL COSTĂ DOAR 1600 LEI

Ultima oră Noul primar al comunei Buteni este Mircea Relu Dinga

Pag. 4

ALGLASS
MOBILIER DIN P.A.L. LA COMANDA
● BUCATARII ● DORMITOARE ● CAMERE DE ZI
NOU
VANZARI IN RATE
Calea Timișorii nr. 53; Tel./Fax: 278820
Piata Spitalului Bl. 1D; Tel/Fax: 253868

CALENDAR

▼ Astăzi, Soarele răsare la ora 5 și 32 de minute și apune la ora 20 și 4 minute.

▼ Au trecut 176 de zile din acest an. Au mai rămas 189 de zile până în 2002.

▼ **Praznicul zilei: Biserica ortodoxă:** Sf. Mc. Fevronie și Silvia; **Biserica romano-catolică:** Sf. Wilhelm; **Biserica greco-catolică:** Cuv. M. Febronie

A venit BARZA!

La Arad: Arman Iulia, Vamin Rebeca Ioana, Molnar Gabriel Daniel, Bughianu Laura, Szabo Norbert Carol, Jigmond Corina Daniela, Morar Bianca Andreea, Perijoc Andrei, Crișan Paula Maria, Oproiu Damaris Amalia, Adamov Adriana Natalia, Horvat Ivette.

METEO

Vremea va fi în general frumoasă și se va încălzi în raport cu ziua precedentă. Cerul va fi variabil, cu unele înnorări în Crișana, în partea a doua a intervalului. Vântul va sufla slab la moderat, din sector vestic, cu intensificări la munte.

Temperaturi maxime: 23 la 26°C; **Temperaturi minime:** 11 la 14°C

AU PLECAT DINTRE NOI!

Ilaș Aurica (1922), Holban Silvia (1943), Cristescu Maria (1941), Bold Aurel (1921), Henț Gheorghe (1922), Coman Alexandru (1924), Ardelean Mitru (1922), Munteanu Dorin Valentin (1951), Botizan Felician Marian (1975)

ACTUALITATEA CULTURALĂ

MARIONETE PE... ȘTRAND

Teatrul de Marionete Arad prezintă pe scena din incinta Ștrandului „Neptun" **marți, 26 iunie**, ora 18, spectacolul cu piesa **„Cufărul fermecat"**; **joi, 28 iunie**, ora 18, spectacolul cu piesa **„Haensel și Grethel"**.

CINEMATOGRAFE

Dacia: Cât îmi dai ca să te împușc (SUA) 11; 13; 15; 17; 19; 21; 23

Mureșul: Prezicere fatală (SUA) 10; 12; 14; 16,30; 19

Arta: Tigru și dragon (SUA) 16; 18; 20

Sala Mică: O iubire fără sfârșit (SUA) 15,30; 17,30

Grădina de vară: Al 13-lea războinic (Spania) 22

UTILITARE

PIEȚE, TÂRGURI

Astăzi este zi de piață la Curtici, Nădlac, Bocsig, Gurahonț, Moneasa, Pilu, Vladimirescu. Tot astăzi se organizează târg săptămânal la Gurahonț, și Bârzava.

Mâine, marți, este zi de piață la Sebiș, Almaș, Apateu, Semlac, Sântana, Șilindia, Vârfurile.

FARMACII DE SERVICIU

Farmacia **„Remedium"**, B-dul Revoluției, nr. 52-54, telefon 233195 cu program de luni până vineri de la orele 7,30-20,00 iar sâmbăta de la 8,00-14,00; Farmaciile **„Sinapis"**, B-dul Revoluției, nr. 88, lângă Noul Stil, telefon 282369, **„Noua Farmacie"**, str. Andrei Șaguna, nr. 15, telefon 948 sunt de serviciu cu program non-stop.

URGENȚE STOMATOLOGICE

Cabinetul de pe str. Crișan (în spate la Gionelli) are program non-stop. Telefon: 253794. Cabinetul din B-dul Revoluției nr. 62, ap. 17, între orele 9,00-19,00. Telefon: 256665.

ADMINISTRAȚIA FINANCIARĂ

Administrația Financiară a municipiului Arad: Asistență contribuabili (impozitul pe venitul global) - telefon 280633, 280733, int. 198.

TELEFON DE URGENȚĂ LA POLIȚIE: 955

Cititorii care doresc să se aboneze la cotidianul „Adevărul" și întâmpină dificultăți în contractarea abonamentelor sunt rugați să sune zilnic, între orele 8-16, la Oficiul județean de poștă Arad (tel. 230850) sau la redacția ziarului nostru (tel. 281797).

Lansare de carte

Marți, 26 iunie a. c., ora 14,00, la Librăria Ioan Slavici din Arad va avea loc lansarea romanului **„Și îngerii mor"** de colonelul (r.) **Ioan Stăncioiu**, apărut la Editura Fundației Culturale „Ioan Slavici" din Arad.

Romanul va fi prezentat de scriitorul Florin Bănescu și prof. Emil Șimăndan, președintele Fundației Culturale „Ioan Slavici".

După lansare autorul va oferi autografe.

M. A.

PREȚUL AURULUI

Banca Națională: Pentru gramul de aur de 24 K, prețul cu ridicata - **254.552 lei**; prețul de achiziție **229.096 lei**. Prețuri înregistrate la sfârșitul săptămânii trecute.

Piața neagră - Aur 14 K: cumpărare - 130.000 lei/g, vânzare - 135.000 lei/g. **Aur 18 K**: cumpărare - 160.000 lei/g, vânzare - 180,000 lei/g.

„PODUL ROȘU" A ADUS UN PREMIU CONSTRUCTORULUI

Compania de construcții a SNCFR a fost premiată de Asociația Română a Antreprenorilor în Construcții cu „Trofeul calității" pentru reconstrucția podului de cale ferată de peste Mureș din Arad. Lucrarea premiată, întrunind aprecierea unui juriu format din specialiști în domeniul construcțiilor, alături de alte 11, este reprezentativă, bine executată tehnic și este utilă pentru comunitate, a precizat Alexandru Dobre, președintele ARACO.

D. S.

Foto: V. MUSCA

S.C. „Adevărul" SRL nu-și asumă responsabilitatea pentru conținutul articolelor publicate, aceasta revenind în exclusivitate autorilor.

HOROSCOP

Luni, 25 iunie

Berbec (21.03-20.04). Veți primi astăzi o vizită care vă va face multă plăcere.

Taur (21.04-20.05). Astăzi sunteți foarte comunicativi și vă împărtășiți opiniile tuturor celor care vă întâlnesc.

Gemeni (21.05-20.06). Găsiți-vă timp pentru a vă relaxa.

Rac (21.06-22. 07). Este momentul să vă cunoașteți mai bine partenerul de viață.

Leu (23.07-22.08). La muncă desfășurați proiecte care, deși par foarte urgente, vă vor acapara mai multă vreme. Aveți grijă că sunteți cam stresați.

Fecioara (23.08-22.09). Relațiile cu alesul sau aleasa inimii sunt perfecte, bazate pe înțelegere, dialog și momente de emoție și euforie.

Balanța (23.09-22.10). Micile activități de toată ziua, obișnuințele, vă cam copleșesc. Celibatarii ar putea să mai iasă pe stradă, cine știe pe cine întâlnesc.

Scorpion (23.10.-21.11). Sunteți decis să vă risipiți toate forțele în activități creatoare, fie că este treaba voastră, fie că nu. Atenție la unele probleme de sănătate.

Săgetător (23.11-21.12). Viața voastră de familie, căminul, casa sunt locurile în care sunteți cu adevărat fericiți. O întâlnire v-ar putea deschide cheful să vă întemeiați o familie.

Capricorn (22.12-19.01). În relațiile amoroase căutați complicitatea intelectuală, tot ce v-ar putea pune într-o cât mai strânsă legătură, empatie, cu celălalt..

Vărsător (20.01-19.02). Cariera voastră solicită o atenție neabătută, care poate crea tensiuni, dar care vă obligă să fiți cel mai bun în domeniul vostru.

Pești (19.02-20.03). Traversați o perioadă de bunăstare și împlinire interioară pe care nimic nu o poate tulbura. Inima voastră este plină de dorința de a vă realiza din punct de vedere psihologic, iar condițiile exterioare, afective și profesionale se conformează și ele acestei stări de spirit.

MOCHETA
Arad, Piața Gării
Telefon 235.221
MARI REDUCERI DE PREȚURI
MONTAJ LA STANDARDE EUROPENE

MISS „ESTIVAL TOP MODEL" IULIE 2001

Discoteca CORLEONE, ștrand NEPTUN, organizează duminică 1 iulie ora 20,00 un concurs de frumusețe, grație și eleganță, dotat cu numeroase premii în bani și obiecte.

Înscrieri și preselecție: joi 28 iunie ora 18,00, dată la care sunt așteptați și cei care doresc să sponsorizeze sau să prezinte momente artistice în cadrul spectacolului.

Relații la tel. 092 348 111.

ADEVĂRUL
COTIDIAN INDEPENDENT ARAD
Editor: S.C. ADEVĂRUL S.R.L. Arad
COD FISCAL R 1681938 ● COD SICOMEX 19.604 ● CERTIFICAT J 02/1886 / 31 X 1991 ● COD SIRUES 020956601 ● ISSN 1220-7489

Redacția și administrația: 2900 Arad, Bd. Revoluției nr. 81. Telefoane: SECRETARIAT - 281802, fax 280655, 280625; ADMINISTRAȚIE - CONTABILITATE - 281797; MICA PUBLICITATE - 210775; MAREA PUBLICITATE - 280904; CLUBUL PRESEI - 280989.

Consiliul de administrație: președinte - **DOREL ZĂVOIANU,** telefon 281802, 280625; vicepreședinte - **MIRCEA DORGOȘAN,** telefon 210776; **membri: DOREL BARBU,** telefon 281797; **NICU COJOCARU,** telefon 280904; **MIRCEA CONTRAȘ,** telefon 280854.

Colegiul de redacție: MIRCEA CONTRAȘ (redactor-șef); **MARCEL CANCIU** (șef secție foto), telefon **281701; ALEXANDRU CHEBELEU** (șef secție sport), telefon **281701; NICU COJOCARU** (șef secție publicitate) telefon/fax: **280904; GABRIELA GROZA** (secretar general de redacție), telefon **280854**; **VASILE FILIP** (șef secție cultură-învățământ-tineret), telefon **281855; 280003; IOAN IERCAN** (șef secție politică), telefon **280943; DORU SAVA** (șef secție social-economic), telefon **281738; ȘTEFAN TABUIA** (șef secție actualități), telefon **281855; 280003; DOREL ZĂVOIANU** (președinte al Consiliului de administrație), telefon **281802, 280625.**

Tiparul executat la S.C. MEDIAGRAF S.A. ARAD, str. Feleacului F.N., telefon 250902, fax 250920

„Adevărul" poate fi citit și pe Internet la adresa http://adevarul.arad.ro

Echipa de serviciu

Aurel Darie — secretar de redacție

Bianca Felea, Dina Rujan, Ramona Vidulescu — tehnoredactare computerizată

Nadia Bodran, Flavius Ghender — corectură

BUGETARII SE VOR ODIHNI ÎN HOTELURI DE DOUĂ STELE

După cum ne informa dl. Victor Neamțiu, directorul Direcției Muncii și Solidarității Sociale Arad, bugetarii pot apela la biletele de odihnă din iunie și până în septembrie a.c.

Stațiunile care le stau la dispoziție sunt: Eforie Nord, Eforie Sud, Venus, Saturn, Techirghiol, Amara, Buziaș, Felix, Herculane, Sângeorz-Băi, Sovata, Soveja și Vidra-Voineasa.

În medie, un bugetar va plăti pentru 10 zile de concediu suma de 1.250.000 lei (asta presupunând cazare + masă), soțul său (care nu este bugetar) 2,5 milioane lei, iar copilul lor 625 de mii de lei.

„În absolut toate stațiunile mai sus menționate, cazarea se face în hoteluri de una sau două stele", a conchis dl. Victor Neamțiu.

N.O.

CURSUL VALUTAR*

- VALORI ÎNREGISTRATE LA SFÂRȘITUL SĂPTĂMÂNII

Denumirea valutei	BNR	BCR		BRD		Banca Transilvania		Banca Agricolă		Bursa neagră	
		C	V	C	V	C	V	C	V	C	V
Dolar S.U.A.	29039	28950	29150	28870	30000	28900	29450	28900	29800	28850	28950
Marca germană	12727	12427	12896	12475	12740	12250	12750	12350	12790	12650	12750

O ÎNTÂLNIRE EŞUATĂ

Un individ plin de el, cu apucături dictatoriale, a cărui rezultate la Camera de Comerț se măsoară în kilograme, cere în numele agenților economici o întâlnire cu parlamentarii Aradului.

De unul singur cel în cauză, respectiv domnul Nicolae Băcanu stabilește data și ora la care parlamentarii sunt „convocați".

Întâmplarea a făcut ca la data în care președintele Camerei de Comerț avea chef să se întâlnească cu aleșii Aradului majoritatea dintre ei au fost reținuți la București cu alte probleme.

Concluzia: o proastă organizare care nu o putem pune decât în sarcina conducerii Camerei de Comerț.

D. I.

BIR PENTRU ȚĂRANII MIJLOCAȘI

De la 1 aprilie, pentru a fi luați în evidența sistemului public de pensii, persoanele trebuie să își declare asigurarea. Numai în această situație beneficiază de prevederile legii, plus, evident, dacă se plătește asigurarea în funcție de venitul asigurat.

Această obligație o au și persoanele care desfășoară o activitate în gospodăriile individuale, membrii asociați ai unei societăți agricole, arendașii de terenuri agricole sau forestiere care realizează într-un an calendaristic un venit egal cu cel puțin trei salarii medii brute pe economie.

Cum la această oră un salariu mediu brut pe economie se ridică la 4.148.653 de lei, rezultă că țăranii care realizează un venit de cel puțin 12.445.959 de lei sunt obligați să depună declarație de asigurare.

Pentru 2001, venitul minim lunar la care se poate asigura o persoană este de 1.037.163 de lei. 35 la sută din această sumă (363.007 lei), adică procentul pentru asigurări sociale, trebuie să-l vireze omul la Casa județeană de pensii, plus declarația de asigurare, pe care, dacă uită să o depună, este sancționat cu o amendă de la 3 la 6 milioane de lei.

Cu toată această birocrație, nu este de mirare că țăranii se sperie atât de cuantumul lunar al asigurării cât și de sancțiunile aberant de mari față de veniturile de la țară, în cazul în care nu se depune declarația.

Drept pentru care, pălmașul român preferă să declare că are un venit anual mai MIC de 12.445.995 lei (oricum nu vine nimeni să-l controleze dacă așa stau lucrurile pentru că este aproape imposibil) și să opteze pentru un fond privat de pensii, unde va plăti mult mai puțin pe lună, beneficiind de aceleași drepturi.

N. OPREAN

Garda Financiară aplică legea!

Recent, comisarii Gărzii Financiare Arad au controlat diverse societăți comerciale, aplicând amenzi în valoare totală de peste 100 milioane lei. Astfel au fost sancționate, cu câte zece milioane lei fiecare: * **SAVMAR SRL** Chișineu-Criș (pentru depășirea plafonului de plăți către o altă societate comercială) * **FUTURA CONFEZIONI SRL** Pâncota (pentru neutilizarea registrelor contabile, așa cum prevede Legea nr. 82/1998) * **MARCONSTRUCT** Sântana (pentru neverificarea inventarierii și neutilizarea documentelor pentru toate operațiunile - lipsește producția pe ultimele două luni).

C. T.

Târnăvița

Ultimii olari vor fi premiați pe Muntele Găina

În satul Târnăvița, din comuna Hălmăgel, au mai rămas doar șase bătrâni care se ocupă cu olăritul, după ce înainte vreme așezarea era cunoscută ca una de olari.

La propunerea Primăriei Hălmăgel, organizatorii Târgului de fete de pe muntele Găina au acceptat să se facă un concurs de olărit.

În felul acesta, pe lângă faptul că bătrânii își vor putea vinde oalele la târg, cei mai destonici și pricepuți dintre ei vor fi și premiați.

N. O.

ISO 9001 pe 2000

În organizarea CCIA și a Registrului Național al Auditorilor (RENA), marți, 26 iunie, ora 9,30, la sediul Camerei de Comerț va avea loc un seminar cu tema „Cum să implementăm un sistem de management al calității certificabil ISO 9001 pe 2000?" Scopul seminarului: prezentarea noilor principii care stau la baza utilizării sistemelor de management al calității.

Taxa de participare 20 USD+TVA. Informații 25.30.00 int. 111 Natalia Dărău.

D. S.

12 firme prinse cu lucrători la negru

Zilele trecute, Corpul de Control al Inspectoratului Teritorial de Muncă (ITM) Arad a desfășurat o adevărată ofensivă împotriva firmelor care folosesc lucrători „la negru". Astfel au fost indentificați nu mai puțin de 12 agenți economici: RUBERNS 2000 Pecica, KLERT & SILAG, OANĂ INTERNAȚIONAL, MIORIȚA, AUTOSERVICE NELU Pâncota, PATRICK TRADING, ALBINERO Șepreuș, ACIR EXP-IMP, A.F. CUPTORUL CALD, SUD, KORY, STAR 2000.

Pentru neînregistrarea în termen legal a contractelor de muncă cei în cauză au fost sancționați fiecare cu câte 10 milioane lei.

C.T.

De la 1 august, în Arad

REGULAMENTUL PRIVIND PUBLICITATEA

După mai multe luni de încercări de a face ordine în domeniul publicității, Primăria Arad a elaborat un regulament privind publicitatea. El stabilește modul de organizare, autorizare și desfășurare a activității de publicitate în municipiul nostru. Regulamentul intră în vigoare începând cu 1 august. Primăria speră că prin aplicarea lui, prestatorii ilegali ai serviciilor de publicitate vor fi eliminați. În prezent, în Arad circa 20 de panouri publicitare sunt amplasate ilegal, fără autorizație de construire.

Regulamentul prevede, printre altele, că reclamele nu pot fi amplasate pe clădiri-sedii ale autorităților publice, pe lăcașe de cult, pe arbori sau pe stâlpi ce susțin indicatoare rutiere.

De asemenea, nu sunt permise reclamele pentru tutun și alcool în mijloacele de transport în comun și în stațiile de tramvai. Toate panourile publicitare au obligația de a avea înscris numele proprietarului și numărul autorizației de construire.

Societățile care solicită locații pentru panouri publicitare vor obține amplasamentele în urma licitației publice organizate de Primărie. În zonele în care amplasamentele nu au fost scoase la licitație, acestea se obțin în urma solicitărilor directe.

Contribuabilii care beneficiază de serviciul de reclamă și publicitate datorează o taxă de 3 la sută din valoarea contractului încheiat, taxă ce se plătește la bugetul consiliului local.

Nerespectarea prevederilor acestui regulament se sancționează cu amenzi ce pot ajunge până la 20 de milioane de lei.

GERLINDE KNAP

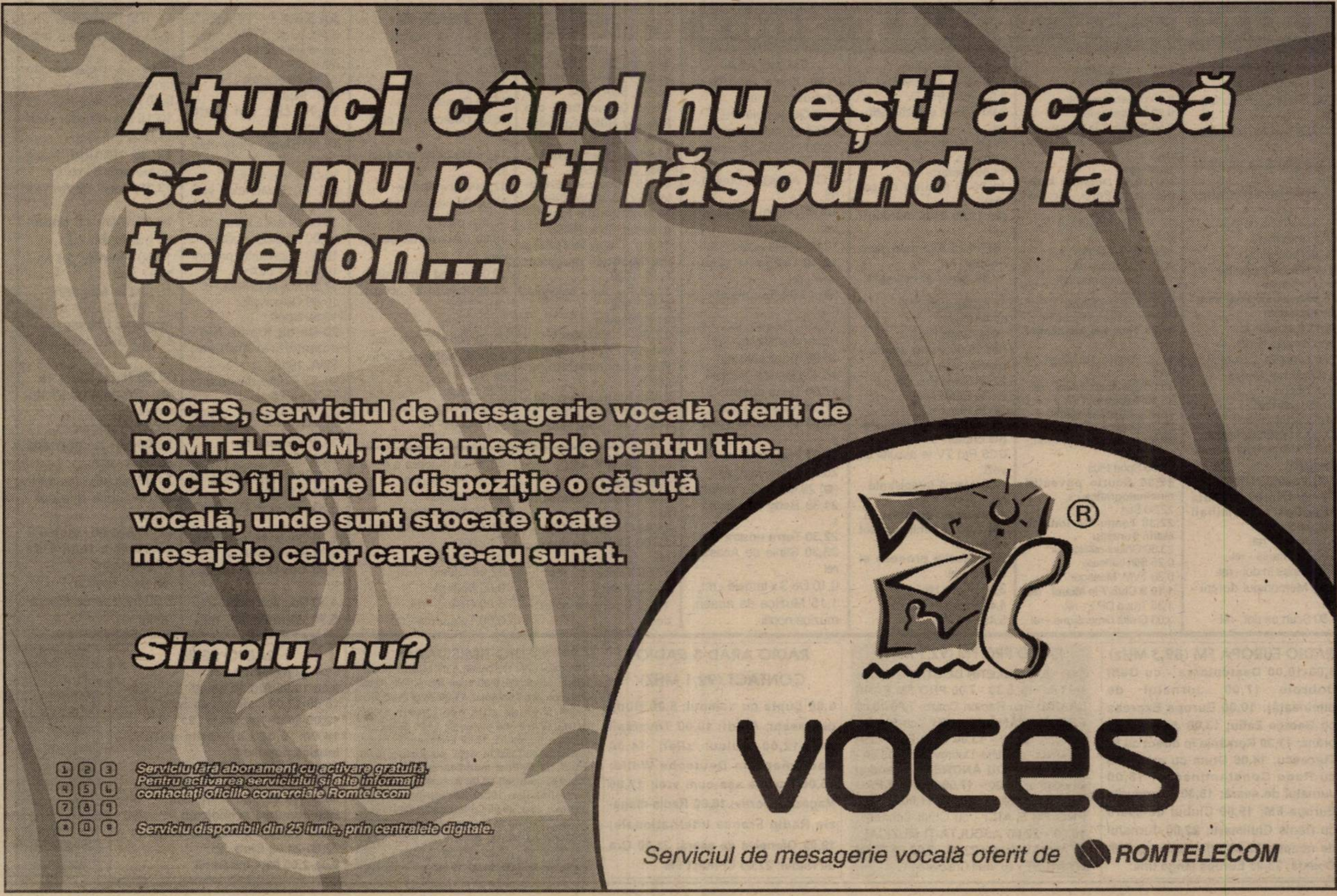

DINGA RELU MIRCEA ESTE NOUL PRIMAR AL COMUNEI BUTENI

Ieri s-a desfășurat turul doi al alegerilor pentru Primăria comunei Buteni. „Concurenții" au fost Giura Dumitru, independent, fost primar și Dinga Relu Mircea, candidat din partea PDSR. Fostul primar a „adunat" 806 voturi, iar candidatul PDSR, 1113. Așadar, noul primar al comunei Buteni este **Dinga Relu Mircea.**

T.S.

Accident de circulație pe șoseaua de centură...

Sâmbătă, pe raza municipiului Arad, varianta de centură nord-vest, **Toader Rodica** (34 ani) din Sebiș, conducea autoturismul Dacia 1310. La intersecția cu Calea Zimandului nu acordă prioritate autoturismului Cielo, cu numărul de înmatriculare AR-11-PUX, condus regulamentar de către **Deme Petru,** din Nădab.

În urma coliziunii, au fost accidentați ușor Deme Petru, Toader Rodica și Toader Lucian. Accidentat grav a fost **Munteanu Valentin** (32 ani), subofițer în cadrul Inspectoratului Județean de Poliție Frontieră Arad, pasager în autoturismul Cielo.

LOTO 6/49 din 24 iunie 2001

43 - 44 - 48 - 3 - 46 - 41

Fond de câștiguri: 4.777.856.600 lei

NOROC

9 8 7 4 9 0 0

Fond de câștiguri: 3.372.997.411 lei

PE ȘTRANDUL „NEPTUN" DECIBELII VOR FI ȚINUȚI ÎN FRÂU

Ștrandul „Neptun" reprezintă pentru agenții economici o bună oportunitate de a-și mări fondurile... cel puțin pe perioada verii. Aceștia oferă clienților cadrul și serviciile necesare pentru petrecerea cât mai agreabilă a timpului liber. Dar, de cele mai multe ori, patronii teraselor și barurilor din incinta ștrandului uită să respecte unele reguli. Una dintre cele mai grave încălcări înregistrate în ultima perioadă este legată de nivelul, destul de ridicat, al decibelilor. Și în anii precedenți cei care depășeau nivelul fonic impus erau somați sau amendați, dar, se pare, tot degeaba. Anul acesta însă cei care nu respectă normele impuse vor fi drastic pedepsiți. Ovidiu Marian, director al Gospodăriei Comunale Arad, ne-a declarat în acest sens următoarele: „Volumul fonic ridicat nu este o problemă nouă. Am observat că nu suntem luați în serios chiar și după aplicarea de amenzi, așa că mă voi ocupa personal de respectarea regulilor. Prin urmare, dacă se depășește cu un singur decibel nivelul fonic impus vom rezilia contractul celor care nu se conformează regulamentului."

Dacă spusele directorului G. C. A. se vor adeveri, atunci ștrandul „Neptun" va deveni un loc mai liniștit, cel puțin din punct de vedere... fonic.

R. MUNTEAN

La Măderat

Bătaie până la moarte

Sâmbătă-seara, în jurul orelor 23,00, **Indrigău Flore** (61 ani), din Măderat se afla pe trotuar în fața propriei case. În urma unor altercații verbale cu un vecin, **Olaru Viorel** (49 ani), Indrigău Flore a apucat un par și s-a luat la bătaie. În urma scandalului **Olaru Viorel** a fost internat în spital, la puțin timp de la internare acesta decedând. **Indrigău Flore** este cercetat de către Poliție pentru omor.

LA COADA VACII

(Urmare din pagina 1)

La noi e altceva. La noi dictează satul nu statul. Țaranii s-au adunat cu mic cu mare gata să sară în capul scăpătaților cu gater. Că pășunea e a lor din moși strămoși. N-au acte, dar așa e din vremuri de demult și așa vor să rămână. Primăria nu se implică decât pe jumătate. Primarul se teme, doar vicele e mai tare pe poziție. În America, patronul ar fi intrat cu buldozerul (așa au și ridicat primii capitaliști din Lumea Nouă o țară ca America!). La noi s-ar putea găsi o cale legală? Primăria să scoată pământul la licitație și cine oferă mai mult să-l ocupe. Așa e în capitalism: câștigă cel puternic nu incapabilul! Loc de pășune se găsește și în altă parte dacă este absolut necesară. Nu e aici locul și nici momentul, dar pe viitor va trebui să-i întrebăm pe unii crescători de animale ce au făcut ei cu pășunile dacă le stăpânesc de sute de ani? Cum se face că sunt tot săraci, că în timp ce America s-a ridicat în două-trei sute de ani direct din prerie, sătenii noștri au rămas tot la civilizația celor ce trăiesc din roadele naturale ale pământului?! Până când vom lăsa cea mai mare bogăție a țării, care este pământul, pe mâna unora care îl exploatează ineficient, ca acum o mie de ani?

Întreprinzătorul particular este un individ puternic. El n-are nevoie de sprijin cât mai ales de un climat propice pentru dezvoltarea afacerilor sale. Nu de privilegii are el nevoie ci de condiții egale pentru toți. În acest sens credem că este de datoria primăriilor, a consiliilor locale, ale altor factori locali să creeze condițiile necesare pentru demararea în zonă a unor activități particulare. Fără teamă față de cei ce se înavuțesc prin muncă. Pe lângă bogat trăiește și săracul, dar niciodată invers. Bunăstarea din Europa Occidentală emană de la capitalism, de la clasa întreprinzătorilor particulari. De la așanumita clasă de mijloc. Clasă care la noi nu există decât la modul teoretic. În zeci de localități rurale, pe suprafețe de mii și mii de hectare de pământ nu găsești o fermă agricolă, nu dai peste un întreprinzător particular! Toți așteaptă parcă să vină cineva să ne pună la treabă. Dacă se poate la una sigură chiar și prost plătită. De două mii de ani românii se zice la istorie trăiesc pe aceste meleaguri dăruite. O fac la modul Biblic, bucurându-se fără prea multă osteneală, de roadele pământului: sădește un măr și îi culege fructele fără să-l mai îngrijești, are o vacă în grajd - o scoate dimineața la pășune iar seara o mulge, are un porc - doi îi scoate la turmă din primăvară până spre Crăciun și așa mai departe. Și se miră că trăiește ca în Evul Mediu. Cu asemenea oameni rămași la coada vacii, nu vom ajunge niciodată să trăim în prosperitate.

LUNI, 25 IUNIE 2001

TVR 1

7,00 Telematinal
9,00 Surprize, surprize - rel.
11,00 Bravo, bravissimo! - rel.
12,30 Știrile de sâmbăta asta - rel.
13,00 Teleenciclopedia - rel.
14,00 Jurnalul de prânz
14,15 Infomania
14,30 Pro Patria
15,30 Orice e posibil - s.
16,00 Kronika
17,30 Avanpremieră Știri
17,35 La țintă
18,15 Pasiuni - s.
19,00 Impas în doi
19,50 Familia ... Corect!
20,00 Jurnal. Meteo
20,40 Sport
20,45 Iartă-mă!
21,45 Scurt pe doi
23,00 Jurnalul de noapte
23,15 Memorialui durerii: Ilașcu (II)
0,00 Teatrul Național de TV prezintă: **Cabala Bigoților de Mihail Bulgakov**
2,15 Jurnal - rel.
3,00 Infomania - rel.
3,15 Impas în doi - rel.
4,05 Memorialul durerii - rel.
4,50 Scurt pe doi - rel.

TVR 2

7,00 Ferma - rel.
8,00 Desene animate
9,20 În direct - rel.
9,50 S Club 7 la Miami - s.
10,15 Tată, am încurcat-o! - rel.
10,45 Știri
(●) **10,50 Doamna Arris pleacă la Paris** - dramă, SUA, 1992-rel.
12,35 Microrecital „3 Sud-Est"
12,50 D-ra Andrea - s.
13,40 Răscruci - rel.
14,10 Desene animate
15,30 Știri
15,40 Toți, împreună
16,45 Oprirea obligatorie
17,00 Tată, am încurcat-o! - s.
17,30 Paradisul de lângă noi - rel.
18,00 Spectacolul lumii - rel.
18,30 Telejurnal TVR 2
18,40 Camera de gardă
19,10 Desene animate
20,00 În mijlocul furtunii - s.
20,50 Sport Plus
22,00 Scurte povestiri cinematografice - s.
22,30 Știri
22,35 Teatru TV: **Iona de Marin Sorescu**
23,30 Ghidul călătorului
0,25 Știri bancare
0,30 TVM. Mesager
1,10 S Club 7 la Miami - rel.
1,35 Trupa DP 2 - rel.
3,05 O altă dimensiune - rel.

PRO TV

7,00 Bună dimineața!
8,00 Știrile Pro TV
9,00 Tânăr și neliniștit - rel.
10,00 Marile procese și crime - s.
11,00 Dădaca - rel.
11,30 O familie de tot râsu' - s.
(●) **12,00 Bani murdari** - rel.
(●) **14,15 Aventură de-o noapte** - rel.
16,00 Tânăr și neliniștit - s.
17,00 Știrile Pro TV
17,45 Teo
19,00 Știrile Pro Tv
(●) **20,00 Furia apelor** - dramă, SUA, 1997
22,00 Știrile Pro TV
22,30 ROKENO
22,35 Provest
23,30 Profiler, psihologia crimei - s.
0,25 Pro TV te ascultă ce vezi
0,30 Marcă înregistrată - rel.
1,00 Captivi în cartier - s.
(●) **2,00 O familie de tot râsu'** - rel.
2,30 Marile procese și crime - rel.
3,30 Benny Hill
4,45 Provest - rel.
5,45 Teo - rel.

TV ACASĂ

7,30 Xena, prințesa războinică - rel.
8,30 Gemenele - rel.
9,15 Îngerașul - rel.
10,00 Căsuța poveștilor - rel.
10,25 Acasă la bunica - rel.
10,35 Femei înșelate - rel.
12,00 Ia-mă acasă - rel.
12,30 Dragoste și putere - rel.
(●) **13,00 Sexul slab** - f. rel.
15,30 Acasă la... cu Ruxandra Săraru - rel.
16,00 Înger sălbatic - s.
16,45 Desene animate
17,00 Terra nostra - s.
17,55 Acasă la bunica
18,05 Dreptul la viață - s.
19,00 Îngerașul - s.
20,00 Știrile de Acasă
(●) 20,40 De 3 x femeie
21,30 Betty cea urâtă - s.
22,30 Terra nostra - rel.
23,30 Știrile de Acasă - rel.
0,10 De 3 x femeie - rel.
1,15 Muzica de acasă, muzica nopții

HBO

8,00 Iubirea secretă a reginei Victoria - dragoste, SUA, 1996
9,40 Prețul puterii - dramă, SUA, 1998
11,25 Cocioabele din Beverly Hills- comedie, SUA, 1998
12,55 Al 13-lea războinic - act., SUA, 1999
14,35 Pasiune periculoasă - act., SUA, 1998
16,30 Chinurile facerii - comedie, SUA, 2000
18,00 Shakespeare îndrăgostit - dragoste, SUA, 1999
20,00 Pe dos - comedie, SUA, 1999
21,30 Spawn - s.
22,00 Est-Vest - dragoste, Bulgaria/Franța, Rusia/Spania/Ucraina, 1999
23,30 Iubiri încurcate - comedie, SUA, 19997**1,15 Tron** - SF, SUA, 1982

PRIMA TV

7,00 Desene animate
8,00 Prima Mix!
13,25 Clip Art!
13,30 Tradiții - rel.
14,30 Camera de râs
15,30 Detectivi de elită - s.
16,30 Malcolm și Eddie - s.
17,00 Will și Grace - s.
17,30 Camera de râs
18,00 Focus
19,00 Vânătoarea comorilor - s.
20,00 Vrei să fii miliardar?
21,00 Rambo 3 - acțiune, SUA, 1988
23,00 Focus
23,30 Will și Grace - rel.
0,00 Malcolm și Eddie - rel.
0,25 Clip Art
0,30 Camera de râs - rel.
1,00 Focus - rel.

TELE 7 ABC

7,00 Muzică
10,00 Forța destinului - rel.
11,00 Cinetour - rel.
12,00 Cutia muzicală - rel.
13,00 Telesport - rel.
14,30 Muzică
18,00 Germania astăzi - doc.
18,30 La puterea a doua
19,25 Pronosport
19,30 Muzică
21,00 Telejurnal
21,45 Auto Moto Sport TV - doc.
22,15 Muzică
22,30 Ofsaid
0,00 Muzică
5,00 Ofsaid - rel.
6,00 Telejurnal - rel.

ANTENA 1 – TV ARAD

6,00 7 zile TVA - retrospectiva știrilor locale - rel.
7,00 Observator
8,00 'Neața
11,00 Zile din viața noastră - s.
12,00 Elena, viața mea - s.
13,00 Știrile amiezii
(●) **13,15 Misiune sub acoperire** - s.
14,00 Orient Expres- rel.
16,00 Magazin sportiv
16,30 Publicitate, promo
16,45 Știri TVA
17,20 Maria Emilia - s.
19,00 Observator
19,50 Sport
20 Un alt Karate Kid - acțiune/arte marțiale, SUA, 1986
21,55 Ediția de noapte TVA
22,00 Marius Tucă Show
23,00 Observator
23,25 Sport
23,30 Noaptea târziu, cu Mircea Badea
0,30 Intrigi în Paradis - s.
1,30 Observator - rel.
2,30 Scandalul - s.
3,30 Cosas del Amor - s.
4,30 Noaptea târziu - rel.
5,30 Maria Emilia - rel.

TV INTERSAT

8,25 Deschiderea programului
8,30 Cafeaua de dimineață
9,30 Preciosa - rel.
10,15 Neon Rider - rel.
11,00 7 x 7 - rel.
12,00 Nimeni nu o poate apăra - rel.
13,30 Cerul dintre noi - s.
14,00 Mămica detectiv particular - s.
14,30 Memorii din anul 1987 - rel.
15,30 Life Magazin
16,00 Cum să-mi îngrijesc câinele - s.
17,00 Auto integral - rel.
17,30 Neon Rider - s.
18,15 Știrile Intersat - direct
19,00 Preciosa - s.
20,00 Un jaf aproape perfect - film
21,30 Microb - partea I
22,00 Știrile Intersat - direct
22,30 Microb - partea II
23,30 Ți-e teamă de întuneric - s.
(■) 0,00 Erotica
5,00 Închiderea programului

RADIO EUROPA FM (89,3 MHz)

6,00-10,00 Deșteptarea - cu Gabi Dobroiu (7,00 Jurnalul de dimineață); 10,00 Europa Express cu George Zafiu; 13,00 Jurnalul de prânz; 13,30 România în direct cu R. Turcescu; 14,00 Drum cu prioritate cu Radu Constantinescu; 18,00 Jurnalul de seară; 18,30 Interviurile Europa FM; 19,00 Clubul de seară cu Denis Ciulimaru; 22,00 Jurnalul de noapte; 22,30 Infomania cu Dan Goanță; 23,00 Europa lângă tine.

RADIO PRO FM (92,1 MHz)

5,00 - 5,30 BULETIN DE ȘTIRI la fiecare sfert de oră; **5,30 - 7,00 PRO FM PÂNĂ LA UNU** - cu Ramon Cotizo; **7,00-10,00 PRO FM PÂNĂ LA UNU** - cu Flavius Eșnican; **10,00 - 13,00 PRO FM PÂNĂ LA UNU** - cu Mihai Dobrovolschi; **13,00 - 14,00 13-14 CU ANDREI** - cu Andrei Gheorghe; **14,00 --17,00 POFTIM PRO FM** - cu Cătălin Lăpușcă; **17,00 - 19,00 PRO FM E AICI** - cu Cristi Schnebli; **19,00 - 22,00 ASCULTĂ-ȚI MUZICA!** - cu Andi Moisescu; **22,00 - 2,00 PRO FM BY NIGHT** - cu Vlad Craioveanu

RADIO ARAD & RADIO CONTACT (99,1 MHZ)

6,00 Lupta cu somnul; 8,00 Bună dimineața, Arad!; 10,00 Tovarășii mei; 12,00 Pulsul zilei; 14,00 Radiomagazin Deutsche Welle; 15,00 Muzica așa cum vrei; 17,00 Magazin sportiv; 18,00 Radio-magazin Radio France Internationale; 19,00 Ofensiva de seară; 21,00 Ora de fotbal; 22,00 Contact FM

RADIO TIMIȘOARA

6,00 Ceasurile dimineții; 8,00 Muzică populară cu dedicații; 9,00 Cânt din suflet; 10,00 De zece ori România; 11,00 Pop matineu; 12,00 Miez de zi la polul vest; 13,00 Emisiune în limba germană; 14,00 Emisiune în limba maghiară; 15,00 Emisiune în limba sârbă; 16,00 La zi în viața partidelor; 16,30 Sport; 16,35 Post meridian muzical; 17,00 Carusel cultural; 18,00 Actualitatea radio; 18,10 Familia; 19,00 Radiojurnal; 19,15 Vârsta a treia; 20,05 Contemplații simfonice; 20,50 Călătorie în lumea poveștilor; 21,00 Curierul de seară. Știri: 6,00; 7,55, 9,00; 11,00; 12,50; 17,00; 20,00; 21,00; 21,55. Radiojurnal: 7,00; 16,00; 19,00

RADIO SEBIȘ

6,00-9,00 Matinal „21"
9,00-10,00 Alo, tu alegi!
10,00-12,00 Cafeaua de zece
12,00-14,00 Secvența „21"
14,00-15,00 La porțile dorului - muzică populară
15,00-17,00 Magazin 21
17,00-18,00 Lentila de contact
18,00-19,00 „La Mulți Ani!" - muzică populară și dedicații
19,00-22,00 Expresul de seară
22,00-24,00 Club „21"
0,00-2,00 92,1 Insomnii

Redacția Adevărul nu își asumă răspunderea pentru modificările ulterioare intervenite în programele Radio - TV

O DEOSEBITĂ MANIFESTARE NAȚIONALĂ, CU PRILEJUL A ZECE ANI DE LA CREAREA PARTIDULUI ROMÂNIA MARE

Sâmbătă, 23 iunie a.c., București. Sala Palatului era invadată, încă de la orele 3 ale dimineții, de mii de oameni care coborau din autocare venite din toate colțurile țării. La ora 9,00 era imposibil să mai găsești un loc de parcare. Numai delegația arădeană a PRM însuma peste 50 de delegați, conduși de către vicepreședintele Adrian Mureșan. Motivul deplasării? **Jubileul a zece ani de la crearea PRM, cea mai importantă mișcare naționalistă din Europa, ultimul bastion de luptă împotriva mafiei și a globalizării.**

La ora 10,00 au venit și delegații din București iar Sala Palatului a fost pur și simplu luată cu asalt. Au fost ocupate atât culoarele cât și lojele, balcoanele etc., în sală fiind prezenți peste 5000 de delegați. S-au adeverit cuvintele liderului Corneliu Vadim-Tudor, care spunea că **„România Mare este o familie unită, ce din partid va deveni, în curând, țară..."**

Grandiosul spectacol a început prin prezentarea unui film documentar, care a înfățișat cele mai importante momente ale partidului de la înființare și până în prezent. A urmat discursul președintelui Corneliu Vadim-Tudor, care a precizat că **„PRM a luat ființă dintr-o revistă ce azi a ajuns la peste un sfert de milion de membri. Astăzi, poporul român ne-a scris pe actul de naștere, cu cerneală roșie, și ne-a dat nota zece cu felicitări. PRM este cea de-a doua forță politică a țării și n-a fost la căruța niciunui partid, fiind mereu vertical în lupta împotriva mafiei. Avem astăzi 121 de deputați și senatori, fiind principala forță politică a opoziției."** Menționând că Partidul România Mare își exprimă voința fermă pentru integrarea europeană a României, vorbitorul a reiterat deviza partidului: **„Jos mafia! Sus Patria!"**

Vorbind despre **„Legea statutului de maghiar"**, președintele Corneliu Vadim-Tudor a precizat că aceasta reprezintă o adevărată **„declarație de război din partea Ungariei. Dar, să nu uite niciodată ungurii că noi am fost de câteva ori până la Budapesta și drumul îl știm cât se poate de bine..."**

Deși n-a criticat explicit guvernarea PSD, președintele Corneliu Vadim-Tudor a precizat că **„PRM are oricând un guvern-alternativă. Un guvern capabil să preia frâiele țării, un guvern cu doar 15 miniștri și nu 26 ca astăzi. Nu vă prezint numele titularilor de portofolii ministeriale, pentru ca ziariștii să nu obțină subiecte gratuite în vacanța parlamentară, dar nu pot să nu-l prezint pe viitorul prim-ministru: Gheorghe Funar. Ce să-i faci... Acum l-am scos din pușcăria UDMR-istă și-l promovăm premier".**

Mai departe, au fost înmânate medalii jubiliare (de aur) văduvelor membrilor fondatori ai partidului (Barbu, Mușat etc.), unor membri marcanți PRM (Ilașcu, Funar, M. Arghezi, C-tin Botezatu, M. Cofariu), după care a urmat un amplu spectacol artistic.

* * *

În inima Europei, aici, în România curge - asemenea Dunării - fluviul curat al iubirii de oameni, de dreptate și de jertfă pentru idealurile supreme de neam și de țară, iar acest fluviu nu este altul decât PRM-ul.

De la București,
NICU COJOCARU

CONSILIUL NAȚIONAL AL PARTIDULUI ALIANȚA NAȚIONALĂ A APROBAT FUZIUNEA PRIN ABSORBȚIE CU PD

Plenul Consiliului Național al Partidului Alianța Națională (PUNR-PNR) a aprobat, sâmbătă, cu 425 de voturi "pentru" și cinci abțineri, fuziunea prin absorbție cu PD, informează un comunicat al Partidului Alianța Națională remis, duminică, agenției MEDIAFAX.

"În plenul Consiliului Național, membrii Biroului Politic Central și președintele interimar al Partidului Alianța Națională, Virgil Măgureanu, au subliniat necesitatea realizării acestei fuziuni în condițiile acceptării și asumării Statutului PD, a Programului politic adoptat la Convenția Națională Extraordinară a PD din 18-19 mai 2001", precizează comunicatul.

Fuziunea se va face prin integrarea structurilor Partidului Alianței Naționale în structurile Partidului Democrat cu participarea efectivă și directă a membrilor AN la procesul de alegeri din cadrul tuturor organizațiilor locale ale Partidului Democrat. Conform comunicatului, "nu s-a solicitat și nu s-a negociat acordarea de funcții pentru niciunul dintre liderii Partidului Alianța Națională în organismul central de conducere al PD".

ALIANȚA NAȚIONALĂ (PUNR-PNR) SE DESFACE PE CALE AMIABILĂ

Lucrările Consiliului Național al AN (PUNR-PNR), desfășurate sâmbătă la București, au fost marcate de surprize, după cum ne-a relatat dl. Teodor Mihuț (vicepreședinte PUNR Arad) care a fost prezent la lucrări împreună cu alți doi delegați PUNR și cu dl. Dumitru Boțocan (secretar PNR Arad). La propunerea lui Valeriu Tabără, ordinea de zi a fost modificată, la punctul unu propunându-se discutarea despărțirii amiabile a PUNR de PNR. Ca urmare a aprobării sălii, acesta a fost primul punct. Din totalul de 642 de delegați, 600 au votat „pentru", opt s-au abținut și 34 au votat „împotrivă". Ca rezultat al votului, PUNR rămâne cu titulatura, sigla, patrimoniul și Statutul anterioare semnării protocolului de fuziune cu PNR. Rămâne de văzut ce va hotărî tribunalul, în urma depunerii Procesului Verbal, până cel târziu pe data de 27 iulie. ● După epuizarea punctului unu al ordinei de zi, delegații PUNR s-au retras. Vom reveni cu amănunte legate de fuziunea AN cu PD, discutată în plenul Consiliului Național.

SIMION TODOCA

DUPĂ CE A DAT OCHI CU „LEOPARDUL" DIN INTERIORUL PSDR, MARIANA BASUC „A VOPSIT GARDUL" PE DINAFARĂ

■ **„Nu există și nu a existat niciodată un conflict între mine și Orban" - (Florin Remețan)**

■ **„Ne încadrăm în opinia generală a organizației, într-un consens și sperăm să avem o fuziune cât mai echilibrată, cât mai apropiată de realitate" - (Doru Orban)**

Cele două scurte declarații ne-au fost date de către președintele PSDR Arad, Florin Remețan și prim-vicepreședintele Doru Orban, imediat după încheierea discuțiilor „maraton" cu d-na Mariana Basuc, fost vicepreședinte organizatoric al PSDR, aleasă în Biroul Executiv Central al PSD, în urma fuziunii.

În discuția pe care am avut-o cu d-na Basuc, am remarcat tendința de a folosi un limbj diplomatic, menit să atenueze duritatea discuțiilor avute cu membri ai Biroului Județean și ai altor PSDR-iști prezenți la întâlnire, dar și fair-play-ul.

„MINTEA ÎNTUNECATĂ" DIN EXCES DE ZEL

Întrebată direct care „tabără" are dreptate, d-na Basuc a răspuns: **„Nu am să acuz pe nimeni, sau acuz pe toată lumea pentru că, uneori, din dorința de a face mai mult, au lăsat să primeze problemele de ordin personal, care să le întunece, în anumite situații, mintea. Vreau să cred că după această discuție s-au lămurit multe lucruri. Cert este că a existat o lipsă de dialog și de multe ori, din exces de zel, au existat neînțelegeri și de o parte, și de alta. Eu, personal, am făcut reproșuri ambilor domni pe care i-ați citat (Remețan și Orban, n. n.). Nu înseamnă că aici lucrurile nu merg, pentru că - paradoxal, acește discuții demonstrează că există o viață activă de partid."**

FAIR-PLAY

„Astăzi, organizația de partid este mai bine pusă la punct decât oricând. Cu excepția a opt localități, din câte am constatat din analiză, au organizații peste tot. Nu organizații fantomă, ci cu situații bine puse la punct, cu cotizații plătite. Dacă suntem cinstiți și corecți, trebuie să recunoaștem că însăși incinta în care ne aflăm (sediul PSDR - n. n.) demonstrează că a existat o schimbare. Aici este meritul d-lui subprefect, după cum este și meritul d-lui Orban că a acceptat preluarea conducerii organizației de către d-l subprefect. Ulterior, au făcut amândoi greșeli, poate din dorința de a-și reprezenta mai bine tabăra, ca să spun așa, dar astăzi s-au lămurit multe lucruri și au căzut de acord că și unul, și altul au mai greșit, dar eu am constatat că organizația a crescut foarte mult. Situația organizatorică este pusă la punct mai bine decât oricând. Dl. Remețan a recunoscut că de când este la Prefectura are mai puțin timp pentru partid, dar au fost oameni care s-au implicat și i-au suplinit absența.

AUTORITATEA BIROULUI JUDEȚEAN

În privința autorității de a lua măsuri concrete pentru rezolvarea unor conflicte în teritoriu, d-na Basuc ne-a răspuns că **„problemele interne ale entității PSDR, până la data de 14 octombrie le rezolvă PSDR, iar Biroul județean poate lua măsuri disciplinare dacă este cazul."**

● Discuția cu d-na Basuc a fost mai lungă, dar în esență aceasta a fost poziția pe care a adoptat-o. **„Le-am cerut să înceteze războiul."** Cel puțin aparent, cei doi s-au conformat, așa cum au promis. Cu toate că presa nu a avut acces la discuții, prin „mijloace specifice" am putut auzi cu urechile noastre acuzele care „au curs" la adresa lui Remețan și Iuliana Mureșan, din partea d-nei Ileana Dragomir și a domnilor Doru Orban și Cristian Ispravnic în principal. La fiecare acuză au fost date răspunsuri pe bază de documente, d-na Basuc fiind nevoită să recunoască justețea acestora. D-na Basuc nu l-a acuzat nici o clipă pe Doru Orban de rea-credință, ci a încercat să-l convingă că a susținut uneori oameni care nu meritau acest lucru, inducerea în eroare a prim-vicepreședintelui PSDR fiind evidentă. Deși „aripa Orban" a încercat s-o convingă pe d-na Basuc de faptul că Partidul Socialist a confiscat PSDR-ul, d-na Basuc nu le-a dat dreptate. Una peste alta, deși a fost vicepreședinte al PSDR și poate era normal să țină mai mult partea „aripii" acestuia, d-na Basuc, așa cum a afirmat de mai multe ori, a dorit să fie obiectivă și să-i convingă pe cei doi că este vital să se prezinte la negocierile cu PDSR ca o echipă unită. Cât privește promisiunea celor doi de a înceta „războiul mediatic", vom vedea...

SIMION TODOCA

FOȘTII ANCD-IȘTI SE INTEGREAZĂ ÎN PNȚ-CD

Sâmbătă, la sediul PNȚ-CD, Biroul Comitetului Județean a organizat o ședință la care au participat președinții organizațiilor PNȚ-CD și ANCD din 22 de localități ale județului. A fost stabilită procedura de realizare a fuziunii pe plan local, integrarea foștilor ANCD-iști în structurile de conducere ale PNȚ-CD. În prima fază, aceasta se va derula amiabil, urmând ca acolo unde sunt probleme să se ia în calcul rezultatele obținute la alegerile locale. Din discuțiile purtate a reieșit că nu vor exista divergențe în cele 22 de localități în care ambele partide au organizații. După cooptarea ANCD-iștilor, în toate localitățile vor fi organizate alegeri, acestea trebuind să fie definitivate cel târziu la începutul lunii octombrie, în vederea Conferinței Județene. ● Cosmin Galu a precizat că la nivelul organizațiilor de tineret fuziunea a fost deja realizată, fosta președintă a OT-ANCD, Daniela Ferencz, fiind cooptată vicepreședinte OT-PNȚ-CD.

S. TODOCA

Politica la țară

O FAMILIE CU UN ȚĂRĂNIST ȘI UN PEREMIST

MARIUS HENȚ, 30 ani, zootehnist, Cărand

– **Vă interesează politica?**

– Nu mă prea interesează. Prea multe partide, biserici și bisericuțe. În Cărand partidele merg după neamuri și după biserici.

– **Și dvs. din ce neam faceți parte? Tatăl dvs. e țărănist.**

– Eu sunt cu PRM.

– **Și cum vă înțelegeți în familie?**

– Foarte bine.

– **De ce nu ați mers cu țărăniștii?**

– Nu văd diferența între țărăniști și pedeseriști.

– **Dar între PRM și ceilalți?**

– E diferență.

– **Ce face diferența?**

– Prima diferență e că nu avem organizație. Suntem pe hârtie, dar n-avem organizație.

– **De ce nu faceți organizație?**

– Nu putem. N-avem posibilitate. Și nu e vorba doar de mine sau de peremiști. În general, pe plan local, la Cărand, după revoluție, în afară de Primărie, nu s-a făcut nimic. Mai mult, în birourile din România e mobilă de sufragerie.

– **Ce legătură are mobila cu politica?**

– Nu se face nimic aici, asta-i politica.

– **Se supără primarul pe dvs.**

– Se supără și-i trece. În privința organizației, o să încercăm să vedem.

– **Știți că baroana Nicholson este în România?**

– Am auzit că a venit la noi.

– **Ce părere aveți de opiniile ei?**

– Acuma începe să și le schimbe. Ba e bine, ba e rău. Eu unul nu mai știu ce să cred.

– **Ești de acord cu integrarea în UE și NATO?**

– Bineînțeles, sunt de acord.

– **Avem șanse?**

– După părerea mea nu prea avem.

I. IERCAN

O palmă de pământ a aprins cătunul Măgulicea

MOȚII SUNT HOTĂRÂȚI SĂ-ȘI APERE DREPTURILE

■ Primăria Vârfurile este acuzată de neimplicare

După cum anunțam zilele trecute, satul Măgulicea este în fierbere. Mărul discordiei, dintre 13 familii din sat și patronii unui gater, îl reprezintă o bucată de pășune amplasată strategic, pentru ambele părți, la hotarul cu satul Lazuri. Pentru săteni, deoarece reprezintă intrarea în pășunea comunală și locul unde au plantat pomi fructiferi pentru care plătesc taxe la primărie (deoarece pământul nu le aparține). Pentru patroni, fiindcă doresc să se extindă pe acest pământ, deoarece se află în imediata apropiere a gaterului.

Conflictul mocnește de două luni, de când patronii au început să depoziteze bușteni, distrugând pășunea și pomii fructiferi ai oamenilor. Punctul culminant al conflictului a fost atins însă când respectivii intreprinzători au dat șfară în țară că tot pământul de lângă casa lor, până în hotarul cu Lazuri, le aparține. În acest sens aducând și doi experți, care, cică, să le măsoare moștenirea. Implicarea Primăriei a fost doar formală, fapt care a reprezentat picătura ce a umplut paharul.

Dureri așternute pe hârtie

Exasperați de cele întâmplate, sătenii au redactat un memoriu către Premier, Ministrul Justiției și Prefectură. Redăm mai jos câteva extrase din acest înscris.

„Suntem obligați a ne adresa Dumneavoastră pentru a ne găsi rezolvarea legală, pentru că nu mai avem încredere în nimeni datorită corupției care se găsește în România și totodată să opriți acești oameni care au început să-și facă singuri legea, crezând că dacă au bani îi cumpără pe toți, dar noi, crescătorii de animele dintr-un cătun suntem dispuși să ne apărăm drepturile.

În satul Măgulicea, comuna Vârfurile, județul Arad, numiții Roman Pavel și Ghilea Dorin, patroni care se ocupă cu prelucrarea lemnului, pe lângă faptul că au distrus pășunea și au invadat-o cu bușteni, s-au gândit că ar fi bine ca această pășune să fie proprietatea lor pe care să-și construiască cele necesare. Această pășune este moștenită din generație în generație de peste 150 de ani, oamenii de aici nefiind conturbați de nimeni până acum. Noi am sesizat Primăria de nenumărate ori. A ieșit la fața locului însă neluându-se nici o măsură asupra acestui caz.

În ziua de 4 mai, patronii au dus mai multe persoane, spunând că sunt experți, făcând măsurători și au bătut țăruși ocupând o porțiune de teren chiar la intrarea în pășune.

Menționăm că nu a fost nimeni din partea Primăriei, iar dintre noi, care am fost de față, ni s-a spus că nu avem ce căuta acolo, fiind alungați cu fel de fel de injurii.

Dânșii repetă neîncetat că la primirea actelor de la expert vor închide imediat intrarea în pășune.

Primarul spune că nu este în măsură să-i oprească pentru că pășunea nu este a Primăriei, dar pe noi ne obligă să plătim taxa de pășunat și taxa pentru pomii fructiferi pe care îi avem în pășune.

Vă rugăm insistent de a trimite la fața locului persoanele potrivite și competente pentru rezolvarea acestui caz, la care noi ne vom prezenta cu actele doveditoare, acest teren fiind pășunea satului și nicidecum proprietatea patronilor!"

Până să ajungă repre-zentanții respectivelor instituții, ne-am deplasat noi la fața locului...

Nu dorim decât să se elibereze terenul

În sat, când s-a auzit că a venit ziarul, oamenii s-au adunat imediat. Roman Petru (79 de ani): „Acolo a fost pășune de când e lumea. Bunicul meu a murit la 87 de ani, tata la 80, eu am 79 de ani, toți ne-am folosit de pășunea aceea. După naționalizare, a trecut la primărie și am plătit taxe pentru pomi și pășunat de animale. Acuma patronii zic că-i a lor. De Florii au spus: chiar dacă terenul nu e al nostru, va fi al nostru. Nu doresc decât să ne elibereze terenul și calea de acces la pășune. Noi trăim din animale și din pomi. Dacă nu le avem, suntem morți." Ceilalți săteni, prezenți la discuție au întărit spusele lui Petru Roman. O bătrânică ne-a zis că patronii i-au explicat că fac poartă ce se deschide la buton: „Auzi, maică, să stea vaca la poartă până apăs eu pe buton, ca să mi se deschidă. Să pot trece spre pășunea mare, unde am păscut animalele de când m-am trezit."

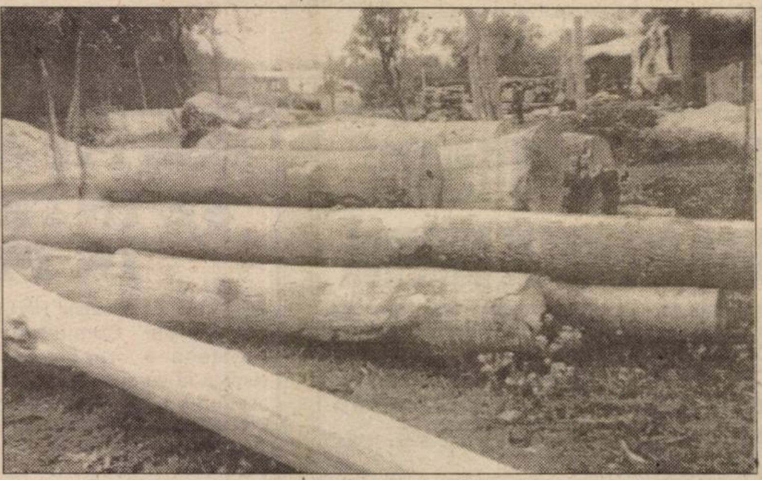

Fără a se lăsa în voia soartei, sătenii au scos și un extras C.F. „Din acela rezultă că pășune a fost pe locul ăsta și nu proprietate particulară", ne-a spus dl. Filip Radu.

„Vicele ne sperie"

Prin aprilie-mai, primarul, vicele, gardianul public și paznicul pășunii se duc la fața locului. Patronii erau și ei acolo. Au adus și o hartă spunând că pășunea aceea e moștenirea lor. Primarul a luat harta de la ei, plus încă o hârtie și apoi a zis: până la acte doveditoare, retrageți materialul de pe pășune ca să-și poată oamenii pășuna vitele.

„După două săptămâni însă, primarul Ioan Suciu zice să venim noi cu acte doveditoare! Dar noi știm că-i pământul primăriei, că ia bani de la oameni pentru el!", susține Radu Filip.

Nu trecu multă vreme, iar patronii nici pomeneală să respecte înțelegerea făcută de față cu primarul. Încă, dimpotrivă - angajații lui Ghilea Dorin și Pavel Roman au depozitat lemne peste tot, inclusiv rumegușul rezultat din prelucrarea buștenilor. Roman Carolina: „Am niște pruni lângă ei. S-au apucat să pună bușteni peste pruni, rupându-i. Au zis să le dau lor prunii că-mi dă în alt loc. N-am vrut. Atunci au adus o remorcă de lemne și mi-a pus-o în poartă. De 58 de ani sunt aici. Străbunicul lui Radu Filip a pus și el aici pruni înainte de război. Cum zic patronii că-i moștenirea lor? Iar vicele ne mai sperie și el spunând că dacă-i a lor, scoate afară pomii".

Moștenirea

Evident, am dorit să luăm legătura și cu patronii. La momentul documentării noastre erau plecați, așa că nu am discutat decât cu soția unuia dintre ei în persoana d-nei Lucica Roman, care ne-a spus că ei revendică terenul respectiv ca fiind o moștenire de a lor, pentru asta existând o hartă, de la C.F., în baza căreia au chemat doi experți de la Arad (nu știa femeia să ne spună de unde) experți care au făcut măsurători în zonă pentru perimetrarea proprietății.

Răspunsurile primarului

Ultimul popas l-am făcut la Primăria Vârfurile. Într-o primă instanță, primarul Ioan Suciu, pe care l-am informat că sătenii îl acuză de neimplicare, a răbufnit, cum că el nu are ce să ne spună. Apoi a încercat să se spele pe mâini pasând cazul la viceprimarul Terente Iuga.

Văzând că nu-i loc de scăpare, edilii localității au devenit chiar binevoitori spre finalul discuției pe care o redăm în continuare.

– D-le primar care este regimul juridic al terenului respectiv?

(Tăcere apoi...!). La această oră nu se cunoaște situația juridică a terenului.

– Atunci, dacă nu-i a primăriei, cum de ați încasat bani de la oameni?

(Tăcere și atât).

– D-le Suciu, ce ziceți despre faptul că patronii n-au respectat decizia dvs.?

– Nu a fost o decizie, ci doar o înțelegere cu oamenii și patronii de față.

– Atunci, înțelegerea...

– Nu am mai fost acolo din luna mai și nu am știut că n-au respectat înțelegerea, iar ei s-au extins.

– Despre ieșirea în teren a experților știați?

– Nu, nu am știut și nici apoi nu a venit nimeni la mine cu expertiza!

– Dar dacă aceasta va fi în detrimentul oamenilor, pardon, a primăriei, ce veți face?

– În cazul în care mi se va părea că lucrarea expertului nu-i conformă cu realitatea, cerem contra-expertiză.

– E posibil să rămâneți fără pământul respectiv?

(Altă pauză)

În loc de concluzii

Pe tot timpul discuției cu primarul, vicele Iuga a încercat să dea și el explicații. Ba că patronii nu au distrus pomi (doar el a văzut, că e vecin cu ei), ba că n-a văzut că s-au extins (când n-a mai fost vecin cu ei).

În plus, că locuitorii din Măgulicea n-au plătit prunii, iar dacă i-au plătit nu au achitat pentru toți! Că ei au de fapt mult mai mulți pomi plantați. Iar dacă patronii i-au rupt, i-ar fi rupt pe cei neplătiți. „Dv. plătiți impozit pentru toți prunii"? l-am întrebat. „Nu" răspunde sincer vicele. Și atunci?

După toate intervențiile sale, a ținut să ne reamintească un lucru: „Eu nu-s de partea patronilor". Dar a cui, că a sătenilor din Măgulicea nu ați arătat a fi, iar a obștii din Vârfurile pe care o reprezentați, nici atât. Ori și dumneavoastră aveți niscaiva interese pe acolo? Nu de altceva, dar sătenii din Măgulicea spun că ați construit casa în pășune, la fel ca patronii ...

NICOLAE OPREAN

OFERTĂ GENEROASĂ DE SLUJBE VACANTE

Agenția Județeană pentru Ocuparea Forței de Muncă Arad (AJOFM, str. Gh. Lazăr nr. 20) ne-a pus la dispoziție situația locurilor de muncă vacante la data de 25 iunie 2001.

Agent comercial 10; Agent asigurare 50; Bobinator aparataj electric 5; Casier 4; Cizmar 5; Confecționer 70; Consultant asigurări de viață 20; Contabil 1; Croitor 20; Electrician 7; Găuritor coordonate 1; Inginer chimist 1; Inginer TCM 1; Instalator 1; Instructor pregătire profesională 1; Lăcătuș 11; Lăcuitor lemn 4; Maistru sudor 1; Marochiner 5; Mecanic auto 10; Medic 1; Muncitor necalificat 10; Operator calculator 1; Operator conf. ind. îmbrăcăminte 50; Operator la mas. de tricotat circ. 50; Ospătar 4; Rectificator 1; Sculer matrițer 2; Secretară 1; Șofer B, C, E 1; Strungar 4; Sudor 156; Tălpuitor 20; Tapițer 4; Tehnician utilaj și tehn. sudurii 1; Tesator 10; Tâmplar 4; Vânzătoare 4; Vânzător 4; Vopsitor 10; Zidar 6; Zugrav 6.

În total sunt 578 locuri de muncă disponibile din 43 de meserii. Îmbucurător este faptul că oferta locurilor de muncă a crescut considerabil față de lunile trecute, când era doar pe jumătate. Oficialii AJOFM apreciază că această creștere se datorează atât timpului frumos, care a dus la înființarea multor locuri de muncă sezoniere, cât și a creditului cu dobândă subvenționată pe care statul îl acordă firmelor ce înființează noi locuri de muncă.

N. O.

Luând cu împrumut 1250 DM

O STUDENTĂ ȘI-A PIERDUT APARTAMENTUL...

Nevoia de bani îi duce pe unii semeni la acte necugetate. Se spune că uneori poți pierde într-o clipă de neatenție tot ceea ce ai agonisit într-o viață întreagă. Cam așa a pățit și **Anamaria Hebriștean**, domiciliată în Arad, str. Abrud nr. 79-81, bl. 236. Având nevoie urgentă de bani, ea a împrumutat mărci în urma unui anunț din ziar, de la cineva care se ocupă cu o astfel de ... afacere. **„Pe 10 iunie 1999, am împrumutat de la Szalay Iosif suma de 1250 DM, sumă pentru care am garantat cu locuința mea și a soțului meu. Cu Szalay am stabilit ca în termen de 6 luni să-i restituim suma, plus o dobândă de 10%, astfel contractul de împrumut a fost făcut pe suma de 2250 DM. Încă de la primirea sumei, Szalay I. a reținut prima rată a dobânzii de 100 DM plus cheltuielile notariale,** ne spunea d-na Hebriștean. **În primele luni i-am restituit doar 150 DM iar după 3-4 luni Szalay a început să publice în ziarele de publicitate un anunț, pentru vânzarea locuinței noastre cu numărul lui de telefon."**

Și cum n-avea altă alternativă doamna **Hebriștean** a semnat un nou contract de împrumut în fața notarului, acesta reprezentând dobânda pe care d-na Hebriștean n-a restituit-o în timp util! E vorba de un contract în valoare de 1650 DM. La fel s-a procedat și a treia oară, pe 15 mai 2000, într-un contract în valoare de 2800 DM, sumă ce reprezenta dobânda de pe cele două contracte. Astfel că din iunie '99 până în mai 2000 suma împrumutată a ajuns la 6700 DM. Și cum situația devenea tot mai dramatică pentru familia Hebriștean, în urma unei procure speciale, Szalay Iosif a fost împuternicit să poată vinde locuința. Cum de altfel s-a și întâmplat pe data de 31 iulie 2000, când Szalay a vândut-o tatălui său. **„Urma ca pe 1 septembrie 2000 să eliberez locuința. Szalay m-a condiționat astfel: dacă mă mutam peste o zi îmi oferea 600 DM, dacă peste două zile 550 DM, peste trei zile - 500 DM și tot așa. Am fost la poliție și am deschis proces - atât eu cât și Szalay Iosif - pentru evacuare. De la Poliție am aflat că ar fi 57 dosare de cercetare cu astfel de practică. În decembrie 2000 a început urmărirea penală iar în acest an a fost scos de sub urmărire penală pe motiv că nu sunt probe..."**

În fine, studiind actele se adeverește faptul că singura vinovată este d-na **Hebriștean**, cea care a semnat peste tot, cedând astfel cu foarte mare ușurință apartamentul pe care îl ocupa împreună cu soțul. Oricum, e prea târziu pentru a-și mai putea recupera bruma de avere însă simțim nevoie de a trage un semnal de alarmă pentru ca alți semeni să nu mai calce pe urmele studentei la medicină **Anamaria Hebriștean.**

S. GHILEA

De astăzi

Emoţii pentru bacalaureat

◆ Promovabilitatea la capacitate - 73,8%

Foto: ONORIU FELEA

Capacitatea a fost „luată" de 73,8% dintre participanţii la examen. După primele rezultate, afişate sâmbătă, au fost depuse la şcoli 465 de contestaţii. Cele care au ajuns la comisia judeţeană au fost analizate ieri, iar astăzi vor fi afişate rezultatele finale. Emoţiile celor care au promovat nu s-au sfârşit încă, urmează admiterea în liceu - un concurs al mediilor la care concurenţii vor asista pasivi.

***

Astăzi, peste 3000 de absolvenţi de clasa a XII-a, intră în iureşul examenelor. Prima confruntare este cu comisiile de limba şi literatura română, la examenul oral. Urmează alte două examene orale:

27,28 - limba şi literatura maternă

29,30 - limbi moderne

Cele scrise vin, după o zi de pauză, în următoarea ordine:

2 iulie - limba şi literatura română

3 iulie - limba şi literatura maternă

4 iulie - proba obligatorie de profil

5 iulie - o probă la alegere din materiile de profil

6 iulie - o probă la alegere din altă disciplină (inclusiv sport)

Rezultatele probelor orale se vor afişa imediat după terminarea probei respective iar pentru cele scrise, la final.

Mult succes!

M. A.

România şi românii în ştiinţa contemporană

A TREIA CONFERINŢĂ INTERNAŢIONALĂ DE LA SINAIA, ORGANIZATĂ DE ACADEMIA ROMÂNĂ

Interviu cu dl. prof. univ. dr. Aurel Ardelean, rectorul Universităţii de Vest „Vasile Goldiş"

– Zilele trecute s-a desfăşurat la Sinaia a treia Conferinţă Internaţională „România şi românii în ştiinţa contemporană. Ştiinţa românească a secolului XXI". Aţi prezentat o comunicare şi aţi moderat două secţiuni. Ce ne puteţi spune despre această conferinţă?

– Conferinţa desfăşurată sub înaltul patronaj al preşedintelui României, domnul Ion Iliescu, care a participat efectiv la lucrări, a polarizat peste 200 de oameni de ştiinţă din ţară şi, ceea ce este îmbucurător, un foarte mare număr din America, Canada, Franţa, Germania, Suedia, Elveţia, Belgia, Austria. Lucrările s-au desfăşurat în plen la Cazinoul din Sinaia şi pe secţiuni de biologie, chimie, informatică şi inginerie. Organizatorii şi iniţiatorii Conferinţei au fost Fundaţia Culturală Română şi Academia României. Doamna prof. univ. dr. Ecaterina Andronescu, ministrul educaţiei şi cercetării, a susţinut în plen tema „Rolul învăţământului românesc în dezvoltarea ştiinţei."

– Care a fost contribuţia dumneavoastră în cadrul conferinţei?

– În cadrul secţiunii de biologie am prezentat lucrarea „Protecţia mediului înconjurător şi agricultura durabilă", fiind şi moderator la încă două secţiuni: cea de culturi de celule şi ţesuturi şi de antropologie. La secţiunea de biologie au participat o serie de oameni de ştiinţă din domeniul biologiei moleculare, care au prezentat lucrări de mare actualitate. Prof. Constantin Bona (SUA) a comunicat despre structura şi funcţiunile genomului uman, Jean Montreuil (Franţa) despre naşterea şi moartea programată a celulelor, prof. Octavian Popescu (România) a prezentat interacţiuni celulare mediate de glicani şi lista ar putea continua.

– Care sunt concluziile ce se desprind din această importantă reuniune ştiinţifică internaţională?

– Academicianul Haiduc a prezentat o comunicare privind stadiul actual al cercetării ştiinţifice pe plan mondial. Concluzia care s-a desprins este aceea că, în state cum sunt ţările dezvoltate din punct de vedere economic, aportul ştiinţei este deosebit în progresul economic, cultural. Din păcate, România participă numai cu un procent de 0,05 la sută la progesul ştiinţific în ştiinţa contemporană, ceea ce ne situează într-o poziţie dezavantajoasă. Aşa se explică şi migrarea multor tineri spre ţările puternic industrializate şi avansate economic. „Va trebui să sprijinim cercetarea şi să îi încurajăm pe tinerii cercetători prin crearea unor condiţii materiale şi aparatura performantă" a subliniat şeful statului, în cadrul acestei reuniuni.

– Ce aţi reţinut pentru universitatea pe care o conduceţi, de la această conferinţă internaţională?

– Ştiinţa reprezintă speranţa într-un viitor mai bun, baza unor industrii prospere şi a unui nivel de trai mai bun. Am reţinut îndemnul doamnei ministru E. Andronescu asupra rolului pe care trebuie să îl joace universităţile în deschiderea drumurilor spre viitor, prin cercetarea ştiinţifică. Departamentul de cercetare al Universităţii „Vasile Goldiş" realizează o serie de cercetări în domeniul fiziologiei, biologiei moleculare, biochimiei, protecţiei mediului înconjurător. Cooperăm la o serie de proiecte internaţionale şi sperăm ca prin dotarea de care dispunem şi prin înfiinţarea noilor facultăţi de informatică şi biologie, progresul în cercetarea ştiinţifică să primească noi dimenisuni prin calitate şi originalitate. La fel de important este a antrena studenţii în cercetarea ştiinţifică, care prin tinereţea lor şi prin pregătirea acumulată în facultate pot deveni viitorii oameni de ştiinţă de care avem nevoie.

V. F.

13 MILIOANE DE ROMÂNI DAŢI UITĂRII (II)

Convorbire cu dl. VIOREL DOLHA, directorul Şcolii generale nr. 15 din Arad

– După precedenta convorbire, mai mulţi cititori au fost curioşi să afle identitatea acelui „român de aici, interesat de soarta fraţilor săi", aşa că o să începem prin a dezvălui secretul, „acel român" fiind actualul director al Şcolii generale nr. 15 din Arad. Adică, dv. ...

– Nu am nimic de ascuns, aşa că nu văd de ce nu aş spune cine sunt... Continuând firul discuţiei de data trecută, aş dori să mai zic două cuvinte despre românii de dincolo de Prut, în speţă despre cei din Bucovina de nord ca şi din nordul şi sudul Basarabiei, zone în care se estimează că trăiesc circa 3.400.000 de români.

– Mulţi...

– Păi, ţinutul Herţa şi jumătatea de nord a Bucovinei sunt majoritar româneşti, aici limba română şi obiceiurile româneşti păstrându-se foarte bine, în pofida încercărilor autorităţilor de a-i „tempera", datorită şi Alianţei Creştin Democrate a Românilor din Ucraina - un fel de UDMR de-al nostru - care este deosebit de activă, ea reuşind să impună păstrarea a peste 100 de şcoli exclusiv în limba română, ba chiar şi un parlamentar român în Parlamentul de la Kiev.

– Care este situaţia din sudul Basarabiei, zonă despre care se cunoaşte şi se vorbeşte mai puţin?...

– Dar despre care zonă se vorbeşte suficient? Aproape despre niciuna, Bucureştiul mai mult mimând interesul faţă de cei 13 milioane de români din afara graniţelor decât făcând practic ceva pentru ei. Şi un exemplu în această privinţă este chiar sudul Basarabiei, o zonă cu o masivă populaţie românească răspândită în special în oraşele Rieni, Chilia, Ismail, Bolgrad şi Cetatea Albă şi care a solicitat nu o dată ajutorul României, dar fără vreun efect cât de cât palpabil. În fine, tot aici se cuvine să vorbim şi despre Transnistria, locuită covârşitor de români chiar dacă în trecutul îndepărtat ea a fost, din punct de vedere politic, un fel de teritoriu al nimănui. Din punct de vedere politic, pentru că altfel teritoriul acesta a fost dintotdeauna asimilat cu ceva românesc, Ion Vodă cel Cumplit bunăoară vorbind, când se referea la această zonă, de „Moldova noastră de dincolo de Nistru". Ilustrativ din acest unghi de vedere este şi faptul că o bună parte din cazacii ucrainieni erau de fapt moldovenii transnistreni, numele lor, nume neaoş românesc, apărând pe tratatul de unire a Ucrainei cu Rusia!

– Interesant.

– Interesant, într-adevăr, dar la fel de interesant este să vorbim şi despre românii din alte părţi, ca de exemplu despre cei din Bulgaria, din Macedonia sau din Albania, români care o duc foarte greu.

– Despre cei aproximativ 250.000 de români din Bulgaria ziarul nostru a mai scris în urmă cu vreo trei ani de zile, mai exact cu prilejul celebrei Declaraţii comune a românilor din afara graniţelor ţării care cerea oprirea deznaţionalizării lor.

– Îmi amintesc de Declaraţia aceea ca fiind adresată conducătorilor României, demers care însă a rămas fără nici un ecou şi în prezent românii din Bulgaria, împărţiţi artificial în vlahi şi aromâni neavând practic nici un drept. Am avut ocazia să mă conving de acest lucru vizitând mai multe comunităţi româneşti, comunităţi care, deşi sunt majoritare, nu au dreptul la şcoală sau biserică în limba română. Situaţia este identică şi în Croaţia, istroromânii de aici fiind concentraţi în două localităţi - Susnieviţa şi Jeiani, liderul lor, Petru Raţiu aşteptând de ani de zile ajutorul promis de către Bucureşti...

– Puţin se ştie şi despre românii din Albania, cu toate că aromânii de aici reprezintă un sfert din populaţia ţării...

– Aşa este, centrul lor spiritual, Moscopole, pe care l-am vizitat, adunând peste 70.000 de aromâni. Din păcate, cei mai mulţi nu au conştiinţa românităţii, în ciuda eforturilor liderului lor, un aromân filoromân.

– Cum v-aţi înţeles cu aromânii?

– Mai greu, dar m-am înţeles.

– Despre aromânii din Macedonia ce ne puteţi spune?

– Aici, din fericire, situaţia este mai bună, aromânii având dreptul prin Constituţie la câteva ore în limba maternă ca şi la presă în limba maternă. De subliniat că, de o lună, Asociaţia aromânilor din Macedonia s-a transformat în partid, lucru despre care la noi nu s-a scris aproape deloc, iar Puterea de la Bucureşti nu a reacţionat în nici un fel, spre dezamăgirea aromânilor din Macedonia, cărora le place să discute despre fraţii lor români şi de la care - zic ei - aşteaptă un interes mai mare.

– Tot aromâni, însă mult mai mulţi, sunt şi în Grecia.

– Întocmai, unele statistici avansând chiar numărul de 2.000.000 de aromâni. Statistici întărite şi de spusele unor primari precum cei din Larisa şi Meţova, pe care i-am cunoscut şi cu care m-am întreţinut ore întregi.

– Da, 2.000.000 de aromâni, dar care chiar dacă sunt vii, aceştia nu sunt recunoscuţi pentru că Grecia, se ştie, nu recunoaşte şi nu acceptă noţiunea de minoritate!

– Într-adevăr, şi asta în ciuda recomandării nr. 1333 a Adunării Parlamentare a Consiliului Europei, care cere statelor din Balcani, între care şi Greciei, să recunoască şi să acorde drepturi aromânilor. Urmarea: cei mai mulţi aromâni se tem să se declare aromâni, ei delimitându-se firesc şi de români şi de România.

– Se delimitează spre a nu păţi ce a păţit Soti Bletsas, despre care unele ziare au scris mai acum vreo câteva luni.

– Da, Soti Bletsas, care este aromân a încălcat - vorba fie! - în februarie anul acesta, legea afirmând că aromânii nu sunt greci, cum se susţine oficial în Grecia, ci o minoritate lingvistică şi istorică distinctă, „infracţiune" pentru care el a fost condamnat la 15 luni închisoare şi la o amendă de 500.000 de drahme (aproximativ 1.400 de dolari). Deci, una peste alta, în Grecia, membră a Uniunii Europene, nu există minorităţi şi dacă nu există minorităţi, nu există şcoală, nu există biserică şi nu există ziare în altă limbă decât limba greacă!

– Şi când te gândeşti că la noi, toate cele 17 (!) minorităţi, în afara celei maghiare, unele nedepăşind 5.000 de suflete au nu numai dreptul la şcoală, presă sau slujbă religioasă în limba maternă, dar au primit, de drept, şi câte un loc în Parlament!

(Va urma)

MIRCEA DORGOŞAN

Audiență la prefect

„EU NU FAC POEZIE MULTĂ”

*Luni, între orele 15-17, prefectul Aradului **Gheorghe Pele** are program de audiențe. Vin atât arădeni din municipiu, cât și locuitori ai unor localități din județ. Și tineri și mai vârstnici. Ei sunt primiți într-o sală fastuoasă, cum puțini au mai văzut altundeva decât la televizor. La discuția cu prefectul mai asistă și intervin în conversație (când este cazul) încă cinci persoane. Una de la relații cu publicul, celelalte – directori în cadrul direcțiilor din Prefectură.*

PROBLEMA LOCUINȚELOR – O „HIBĂ MARE”

Audiența debutează cu un scurt dialog de identificare. Fiecare răspuns al cetățeanului este notat pe hârtie.

– Bună ziua. Luați loc, vă rog. Cum vă spune?

– Lupău Constantin.

– De unde?

– Ciocârliei, numărul trei…

– Cio-câr-li-ei…

În următoarele cinci minute, omul prezintă (mult prea) amănunțit problema. După care prefectul intervine:

– Numa' un pic. Răspundeți-mi la întrebări!

Și, în cele din urmă, se descoperă și dorința arădeanului :

– Eu ce-aș vrea? Să-mi asigur o locuință.

– Asta-i hibă mare. Înțelegeți… Cu locuințele, nenea, este Primăria. Pentru locuință trebuie să vă duceți în audiență la domnul primar sau la domnul viceprimar. Noi suntem de acord să vă dăm. Dar astea se dau pe niște tabele, pe niște priorități…

– De doi ani umblu la ei și-mi promite tot… Sunt… așa cum v-am spus: am luat războiul de la început până la sfârșit. Am zece decorații!

Dialogul se încheie cu cuvântul prefectului:

– Domnu'! Deci noi verificăm starea dumneavoastră privind casa, contractu' și-așa mai departe. În ce situație sunteți. (…) Spuneți-i la nenea Săraru să ia legătura cu mine. Că mă cunoaște. Să vedem cum vă poate ajuta. Fiți liniștit, că noi ne interesăm de situația dumneavoastră.

„EU NU FAC POEZIE MULTĂ”

„Majoritatea cetățenilor sunt cei nemulțumiți, cei cu probleme. Deosebite sunt cele privind locuințele, locurile de muncă, legea cu pământurile. Noi ce putem să facem? Îi ascultăm, analizăm și, împreună cu directorii prezenți la audiențe, încercăm să găsim o soluționare a problemelor. Deci noi ne implicăm ca să rezolvăm pe lege. Ca omul să nu fie nedreptățit. Și sunt multe situații pe care le-am rezolvat" – spune prefectul.

Lui Gheorghe Pele i-a mers vestea că **„îi rezolvă urgent pe cei care vin în audiență"**. Secretul? **„Așa sunt eu: un tip pragmatic și operativ. Eu nu fac poezie multă. Mereu le spun: lăsați-mă c-am priceput, este istorie, ce doriți? Ce necaz? Unde pleacă? Unde se rupe? Și urgent dau telefonul, intervin repede și… lumea nu se prea joacă cu mine."**

Cele mai neplăcute momente din timpul audiențelor sunt, pentru Gheorghe Pele „acelea în care văd oameni în vârstă care au copii în putere, dar care își lasă părinții de izbeliște. Asta mă intrigă în mod deosebit."

Foto: V. MUSCA

AUDIENȚA NR.3

În Sala rotundă a Prefecturii intră o bătrânică îmbrăcată în negru, cu ochelari pe nas și un baston în mână. Pentru că este oarbă, ea a venit însoțită de un bărbat. Cu pași mărunți și nesiguri, ajung amândoi la scaune și se așează în fața prefectului.

***Motto-ul însoțitorului:** „Pe o femeie de 72 de ani, nevăzătoare, avocatul o duce de nas cum vrea…"*

Fragmente din dialogul Floriței Chirilă cu prefectul Gheorghe Pele:

– …Ș-atunșe, doamna avocata zâșe cătă mine așe: să fași cererea în fața me… și să mai aduși un milion.

– Aia vă-nțeleget… Aia n-are treabă prefectu'… Dacă vrei, dai. Dacă nu, cauți altu' mai leznă.

– …Ș-atunși am dat actile. Da' nu m-o făcut! Numa' m-o scris așe, cu mâna…

– M-ascultați un pic pă mine? Va trebui să stați de vorbă. Cu ea trebuie să discutați lucrurile astea. Avocatul este liber-profesionist, ca oricare. Faptul că v-o trimis ș-ați plătit chitanță c-așa trebe… c-atâta dă la stat, atâta-i rămâne ei… Câștigă procesu', bine… Nu, altceva.

După vreo 20 de minute de discuții, apare concluzia oficialului Prefecturii:

– Știu, dumneavoastră sunteți cunoscuți… Că tăt ați avut probleme și litigii pe-acolo. Știu ceva, mă-nțelegeți? Nu-i problema asta… O să vedem despre ce este vorba, să ia legătura cu dumneavoastră și să vedem care-i treaba. Că nu știu eu tăt. (…) Noi cunoaștem situația. Mi-am notat. Vedem despre ce este vorba… Noi ne interesăm despre cazul ăsta și încercăm să vă rezolvăm. (…) Lăsați că ne implicăm noi și vedem noi.

Frișca de pe tort (autor: însoțitoru' lu' nană Floriță):

– Da' dacă totuși nu se rezolvă, pot io să mă duc la ministrul Justiției c-o plânjere?

***

Doar șase oameni au venit, acum o săptămână, în audiență la prefect. De obicei, numărul lor este mai mare (10 – 15 persoane). Însă majoritatea cetățenilor nu știe ce anume trebuie să caute la Prefectură. Multe dintre problemele cu care oamenii vin aici, se rezolvă în altă parte. Cele mai multe, la Primărie. Poate n-ar fi rău ca instituțiile de interes public să-și stabilească abilitățile și să le popularizeze prin mass-media astfel încât cetățenii să știe exact unde să meargă pentru a-și rezolva problemele.

DIANA DUȚU

Durerile de măsele ale asiguraților se rezolvă cu mai puțini bani

Serviciile medicale stomatologice sunt mai accesibile dacă pacientul este înscris pe lista de asigurați a unui stomatolog. Acesta din urmă trebuie să aibă încheiat un contract cu Casa de Asigurări de Sănătate Arad, care suportă din fondurile sale diferența dintre prețul real și cel diminuat. Consultațiile preventive sunt gratuite pentru tinerii până la 18 ani. De la această vârstă până la 26 ani, asigurații, dacă sunt elevi, ucenici sau studenți fără venituri din muncă, au dreptul la două controale neplătite pe an. În cazul adulților, legea dispune o singură consultație gratuită pe an.

Conform Legii 145/1997, costul tratamentelor stomatologice este acoperit integral pentru copiii cu vârsta maximă de 18 ani. Ceilalți asigurați care se prezintă la controalele profilactice impuse de către medic vor beneficia de o reducere de 60% din valoarea intervenției iar cei care nu respectă programările stabilite în scopul prevenirii îmbolnăvirilor vor fi scutiți doar de 40% din prețul tratamentului stomatologic aplicat. În categoria serviciilor medicale subvenționate intră și realizarea de proteze dentare precum și urgențele stomatologice. În afara programului de lucru, acestea trebuie să fie rezolvate, conform prevederilor legale, printr-un sistem organizat de Colegiul Medicilor, cu avizul Casei de Asigurări de Sănătate Arad și al Direcției de Sănătate Publică. La această oră, există 106 contracte semnate între CAS Arad și cabinete stomatologice, 63 dintre acestea fiind amplasate în municipiul Arad iar 43 în județ.

COSMIN L.

Foto: AL. MARIANUȚ

La 1 iulie începe acreditarea laboratoarelor medicale

◆ Prețul: de la 5.000 $ în sus

În municipiul și județul Arad funcționează aproximativ 50 de laboratoare medicale. „Nu știu să fie acreditat vreunul dintre ele. Pentru că acreditarea nu înseamnă autorizare sanitară. Dar unele nu sunt nici măcar autorizate" - spune **Ionel Drăgănescu**, director adjunct al Direcției de Sănătate Publică (DSP) Arad.

Ministrul Sănătății și Familiei a anunțat, recent, că au fost stabilite criteriile de acreditare pentru toate tipurile de laboratoare și că această activitate va începe cel mai probabil, la 1 iulie. „Acreditarea o dă ministerul - precizează directorul Drăgănescu. Este o operațiune foarte îndelungată, cu testări în etape. Durează între 2-4 ani și este foarte scumpă: de la 5.000 $ în sus." Rămâne de văzut cine are bani să o obțină.

D. DUȚU

EXECUTORII JUDECĂTOREȘTI SE PRIVATIZEAZĂ DIN MERS

● Cei interesați pot să-și aleagă executorul preferat

Procesul de privatizare a executorilor judecătorești, început în 10 mai 2001, este în curs de derulare. Cei trei executori din Arad și executorii de la instanțele din județ au început să-și amenajeze birourile. Nu înseamnă că în acest timp activitatea de executare silită ar fi suspendată. „Pentru a nu perturba executările silite pe rol, conducerea Tribunalului Arad, de comun acord cu noi, a hotărât să ofere executorilor posibilitatea de a-și desfășura activitatea tot în incinta Palatului Justiției, la etajul I, camera 55, conform programului afișat pentru fiecare executor în parte. În momentul în care se vor muta în birourile individuale, vom anunța justițiabilii prin intermediul presei. Menționez însă că noua procedură prevede că cererile de executare silită nu se mai adresează judecătorului de serviciu, ci direct executorului. Tot ca o noutate în materie, conform noilor prevederi cei interesați pot să-și aleagă executorul pe care îl doresc. Fapt valabil doar la Arad, unde sunt trei executori. La judecătoriile din județ, unde funcționează câte un singur executor cererile trebuie adresate acestuia", spune **Ștefan Vintieler**, președintele Judecătoriei Arad.

Legea mai prevede în materie de executare silită și posibilitatea ca părțile care au dosare execuționale înregistrate înainte de 10 mai 2001 să solicite repartizarea lor la executorii preferați. Cu aceeași precizare că la judecătoriile din județ, unde există doar câte un singur executor, părțile n-au de ales.

CORIGENT LA PURTARE

Este directorul unei instituții care trăiește din banii contribuabililor. O instituție cu care ziarul nostru a încercat să întrețină relații amiabile de dragul informării cetățenilor. Cu toate că acesta nu a fost un lucru ușor. Pentru că directorul – personalitate cu pretenții de autoritate supremă – intra imediat în conflict cu ziaristul, încă de la primele întrebări incomode ale acestuia.

M-am numărat printre jurnaliștii care au reușit, o bună perioadă de timp, o colaborare rezonabilă cu instituția în cauză. Până când directorul a avut o revelație: și-a dat seama că aflasem prea ușor și prea multe informații din sistemul pe care îl conduce. Informații mărunte legate de comportamentul său cu subalternii și colaboratorii (determinate, în principal, de modul cum s-a odihnit în noaptea precedentă), de cadourile pe care le-a primit din partea angajaților sau de principiile „profesioniste" (de genul „Azi e soare afară. Hai să le dau bani celor de la…") după care acționează în administrarea banilor contribuabililor. Informații mărunte, spuneam, dar extrem de deranjante pentru directorul ce se vroia perceput (cel puțin de presă) ca model. Reacția sa a fost cât se poate de promptă: la prima informație „scursă" din instituție, le-a tăiat sporul de confidențialitate angajaților. Și a încetat orice legătură de colaborare directă cu ziarul. Iar prima dată când am îndrăznit – eu și colegul meu fotoreporter – să călcăm pragul instituției pe care o conduce (după câteva telefoane date în prealabil), am fost dați afară la modul cel mai mizerabil. Nu de director, direct – pentru că, de!, el nu își permite să facă astfel de gesturi în public – ci de secretara acestuia, însă la ordinul șefului. Motivul invocat ulterior de director: „nu v-am chemat eu să veniți la mine, deci…" No comment!

Proaspăt implicat într-un conflict creat nu de presă, ci de neînțelegerile dintre el și colaboratorii săi, domnul director s-a supărat din nou pe ziar. Mai mult, s-a arătat extrem de deranjat de faptul că l-am contactat telefonic într-o zi de duminică, pentru a afla care este punctul său de vedere în acest conflict. Îl informăm , pe această cale, că duminica este zi de lucru pentru orice ziarist. Iar atunci când în subiectul unui articol sunt implicate două părți, datoria elementară a jurnalistului este să ia legătura cu fiecare. Luni, marți, miercuri, joi, vineri, sâmbătă sau duminică. Când apare subiectul. Pentru că directorul este director în fiecare zi. Sau nu?

Confundând probabil cursurile de management (pe care susține că le-a urmat) cu unele de ziaristică, domnul director s-a avântat chiar să dea câteva sfaturi jurnalistice. La modul amabil, evident, (că doar este as în păstrarea aparențelor), dar absolut tendențios, în esență. Problema? Presa nu vrea, nici în ruptul capului, să scrie numai ce zice el! Păi se poate, dom'le?!

Îi sugerăm domnului director să-i lase pe ziariști să-și facă treaba. Și să-și consume timpul și energia cu problemele legate de propria-i conștiință (în caz că o mai are) și cu preocupările colegilor din conducere. Poate că așa va reuși să descopere comisioane încasate ilegal, vacanțe exotice pe banii… etc. etc. Și poate că în astfel de cazuri și-ar avea locul și amenințările cu acțiuni în instanță.

Până atunci, toate bune. Dar să nu uitați, domnule director: musca se află pe căciula dumneavoastră!

DIANA DUȚU

RUȘINOSUL OBIECTIV A FOST ATINS, UTA TRANSPIRÂND ÎNSĂ PÂNĂ ÎN FINAL

UTA și-a atins obiectivul propus. Echipa fanion a Aradului ne-a învățat în sezonul recent încheiat cum poți să transformi supărarea-n bucurie. Să treci de la o stare la alta. De la extaz la agonie și invers.

Bucuria supărării

Când în toamna anului trecut, UTA își fixa ca obiectiv salvarea de la retrogradare, cu toți ne-am supărat. De la spectatori la ziariști, de la oameni de fotbal la cei mai adevărați utiști. Turul a trecut iar UTA era acolo sus, încât mai că nu ne venea să râdem de obiectivul conducerii. Mai mult, unii mai cu „tupeu" se gândeau la atacarea promovării. Atunci, în iarnă, nici cel mai pesimist iubitor al „Bătrânei Doamne" nu putea anticipa declinul din retur.

Forțat sau nu de italieni, Feri Tisza a lăsat seniorii de izbeliște, preferând un turneu cu juniorii în Italia. Mai bine zis o excursie, pentru că rezultatele de acolo au fost sub așteptări.

Haosul a cuprins echipa odată cu scurgerea primelor runde ale returului. Pentru Feri Tisza meciul cu Drobeta a fost ultimul pe banca UTA-ei, locul acestuia fiind preluat de Ionuț Popa.

Și datorită jocurilor de culise, dar și din cauza propriilor slăbiciuni, UTA a ajuns să tremure pentru locul din Divizia B. Ultimele jocuri le-a disputat cu „cuțitul la os", dar până la urmă a ieșit bine. UTA a rămas în eșalonul doi, spre marea bucurie a ... supărării. La orizont, nu se anunță vremuri prea bune pentru FC UTA. Italienii dau bani puțini - adică atât cât pot -, lotul e subțire valoric, așa că, numai la promovare nu ne putem gândi. O rază de speranță ar fi în acești juniori, care, zilele trecute au cucerit titlul național, dar... Cinstit ne este teamă că și această generație de juniori-campioni se va pierde. Noi avem experiență în așa ceva. Dintr-o altă generație de juniori „de aur", doar Claudiu Drăgan joacă în prima divizie, restul prin „B" ori „C". Dar, despre asta vom scrie cu un alt prilej.

Acum să privim lucrurile așa cum sunt și să ne bucurăm că UTA s-a salvat în extremis de la retrogradare și nu a avut soarta Bihorului, Clujului, Corvinului. E multă, e puțină, dar e bucuria ... supărării.

DANIEL SCRIDON

Dezamăgit, după ce a făcut treabă bună la UTA, Feri Tisza s-a retras, dându-se bolnav. Rezemat de ... „un pământ mai curat", fostul tehnician a preferat să se dea la o parte, lăsând locul altuia, cu nervii mai tari, precum Ionuț Popa.

Foto: V. MUSCA

Clasament final

1. UM Timișoara	30	18	6	6	57-26	60 (+15)
2. FC Baia Mare	30	18	5	7	50-22	59 (+14)
3. CSM Reșița	30	18	4	8	52-29	58 (+13)
4. FC Bihor	30	14	6	10	31-24	48 (+3)
5. Extensiv Craiova	30	13	7	10	39-35	46 (+1)
6. Pandurii Tg. Jiu	30	13	6	11	36-32	45 (0)
7. FC UTA	**30**	**12**	**6**	**12**	**44-37**	**42 (-3)**
8. Poli Timișoara	30	13	3	14	43-35	42 (-3)
9. Apullum A. Iulia	30	13	2	15	38-53	41 (-4)
10. Olimpia S. Mare	30	13	1	16	37-48	40 (-5)
11. Jiul Petroșani	30	11	6	13	38-40	39 (-6)
12. ASA Tg. Mureș	30	11	4	15	34-49	37 (-8)
13. FC Drobeta	30	11	4	15	38-56	37 (-8)
14. Corvinul H.	30	10	4	16	25-33	34 (-11)
15. Electrobere	30	10	1	19	25-44	31 (-14)
16. FCM Vâlcea	30	7	5	18	34-58	26 (-19)

Turul - pentru „B", returul - pentru „C"

Pentru UTA, anul competițional 2000-2001 a fost unul destul de modest, cu multe neajunsuri, exact ca și obiectivul propus. E drept, s-a terminat pe locul 7, însă emoțiile au fost destul de mari, căci - la un moment dat - retrogradarea era pe aproape.

Trecând peste meciurile cu Cetate Deva și Inter Sibiu, echipe care s-au retras din campionat, putem spune că startul UTA-ei a fost cam șovăielnic.

A fost 0-1, la Satu Mare, 0-0, acasă, cu Baia Mare și înfrângere clară la Severin, 2-6. A trebuit să vină Pandurii Tg. Jiu, pentru a se bifa și o victorie, una chiar categorică: 3-0. A fost, practic, momentul deșteptării. A urmat o remiză prețioasă, 0-0, cu F. C. Bihor, în „bârlogul" lor. Marșul triumfal a continuat, 4-0, cu Extensiv, la Arad și - poate surprinzător - 2-1, la Petroșani, cu Jiul. A venit - apoi - meciul cel mare, cu UM Timișoara, pe bătrâna arenă din Arad. După un joc de o excelentă factură tehnico-tactică, „Bătrâna Doamnă" s-a impus pe merit, cu 3-2. Era - indiscutabil - o serie fantastică a UTA-ei, iar în tribune se adunau peste 5000 de oameni. Urma deplasarea la „Poli". Iarăși, lume multă pe „Dan Păltinișan", Găman et comp. fiind susținuți de vreo 1500 de arădeni. Jocul perfect al „alb-roșilor" a adus încă trei puncte prețioase în clasament, golul lui Todea - unicul al partidei - putând fi urmat și de altele, UTA făcând spectacol.

Din păcate, aproximativ 7000 de spectatori au fost dezamăgiți imediat, pentru că a venit înfrângerea de pe teren propriu, cu 2-1, în fața celor de la CSM Reșița, cu un penalty ratat de Turcan, în minutul 88. Toată lumea a coborât cu picioarele pe pământ, deoarece se vorbea, înainte de meci, de ceva promovare, sau ajungere la baraj. Câtă naivitate...

Două deplasări identice, cu UTA pe post de victimă sigură, la UFC Craiova și ASA Tg. Mureș, ambele partide soldate cu același scor: 2-0 pentru gazde.

S-a mai dres busuiocul la Arad, 2-0, cu Apullum Alba-Iulia, căci - apoi - a urmat iarăși înfrângere, la Hunedoara, 0-1, cu Corvinul. Ultima etapă a turului a adus „Bătrânei Doamne" un scor de forfait, în fața celor de la FCM Vâlcea, o echipă ce părea resemnată încă de atunci.

Oricum, UTA încheia prima parte a campionatului destul de bine, pe locul 4, cu următoarea linie de clasament:

15 7 2 6 22-18 23 (+2).

În schimb, în retur, dezastrul era să se producă.

Primul meci, primul semn că vor fi probleme: 1-1 acasă, cu Olimpia Satu Mare. În același ton, înfrângere, la limită, 0-1, la Baia Mare. Iarăși înfrângere, acasă, 1-2, cu Drobeta și Feri Tisza demisiona. A venit Ionuț Popa, dar a fost un alt eșec, în deplasare, la Pandurii Tg. Jiu. UTA nu își revenea, iar în consecință nici pe FC Bihor nu a putut-o bate, la Arad, reușind doar o remiză albă. „Bătrâna Doamnă" era - culmea - „în găleată", după un tur bun, care îi asigura un loc destul de călduț. Cu speranțe s-a mers la Extensiv, dar nici aici nu s-a reușit nimic, victoria gazdelor, cu 3-2, pe final, înghesuind și mai mult echipa noastră în mlaștina din subsolul clasamentului. Din acest moment, orice pas greșit putea fi fatal. Importanța meciului cu Jiul Petroșani, o altă echipă retrogradată la acea vreme, nu mai trebuie explicată. Spre norocul tuturor, UTA câștiga lejer, cu 3-0 și era pe drumul cel bun, lucru arătat și în deplasarea de la UMT, când s-a pierdut cu 2-0, dar jocul echipei era în creștere.

A venit un alt joc de mare importanță, cu „Poli" Timișoara. A fost un egal, care atârna - din nou - o altă piatră de gâtul „Bătrânei Doamne". Deși a jucat - din nou - destul de bine, UTA a pierdut și la Reșița, cu 2-1.

Ca și cu Jiul, meci important cu UFC Craiova. Cu toate măsurile de precauție luate, cu echipa „în vână", a fost victorie, chiar lejeră, 3-1, dar pericolul Diviziei C nu se risipea, căci urma încă o partidă, precum precedenta. Din nou, apăsând pe accelerație - deoarece altfel nu se putea - „alb-roșii" au câștigat clar, cu 3-0.

După înfrângerea de la Alba-Iulia, 0-1, la Arad a sosit Corvinul, în meciul ce o putea duce pe UTA în „C". Încă din minutul 2, au condus hunedorenii. Până la final, Turcan et comp. s-au impus, salvând UTA de la retrogradare. În ultima etapă, care nu mai conta, pe terenul „lanternei roșii" elevii antrenați de Ionuț Popa au reușit izbânda, care i-a adus - culmea - până pe locul 7.

Așadar, un campionat, 2000-2001, cu destule emoții, inadmisibile pentru o echipă care se numește UTA, cu o istorie pe care nu o are oricine, dar lăsată de izbeliște de arădeni. A fost - în final - bine, cu toate că putea fi și foarte rău. Oricum, acest sezon a fost „temă de casă" pentru toți cei care iubesc UTA.

LEO SFÂRA

Clasament „Acasă"

1. UM Timișoara	15	13	2	0	40-6	41
2. FC Baia Mare	15	13	2	0	30-1	41
3. CSM Reșița	15	12	2	1	32-8	38
4. Pandurii Tg. Jiu	15	12	2	1	30-6	38
5. FC Bihor	15	11	3	1	25-4	36
6. Extensiv	15	11	2	2	29-10	35
7. Poli Timișoara	15	11	1	3	34-13	34
8. Apullum A. Iulia	15	11	1	3	29-16	34
9. ASA Tg. Mureș	15	10	3	2	29-9	33
10. Olimpia S. M.	15	11	0	4	30-14	33
11. FC UTA	**15**	**9**	**4**	**2**	**31-10**	**31**
12. FC Drobeta	15	9	3	3	29-16	30
13. Corvinul H.	15	9	2	4	20-10	29
14. Jiul Petroșani	15	8	4	3	27-11	28
15. Electrobere	15	9	1	5	19-12	28
16. FCM Vâlcea	15	7	3	5	25-16	24

Clasament „Deplasare"

1. CSM Reșița	15	6	2	7	20-21	20
2. UM Timișoara	15	5	4	6	17-20	19
3. FC Baia Mare	15	5	3	7	20-21	18
4. FC Bihor	15	3	3	9	6-20	12
5. FC UTA	**15**	**3**	**2**	**10**	**13-27**	**11**
6. Extensiv	15	2	5	8	10-25	11
7. Jiul Petroșani	15	3	2	10	11-29	11
8. Poli Timișoara	15	2	2	11	9-22	8
9. Pandurii Jiu	15	1	4	10	6-26	7
10. Olimpia S. M.	15	2	1	12	7-34	7
11. Apullum A.I.	15	2	1	12	9-37	7
12. FC Drobeta	15	2	1	12	9-40	7
13. Corvinul	15	1	2	12	5-23	5
14. ASA Mureș	15	1	1	13	6-40	4
15. Electrobere	15	1	0	14	6-32	3
16. FCM Vâlcea	15	0	2	13	9-42	2

Vocea tribunei

Dorel Teodorescu (35 ani): „A fost un tur bun, țin minte că UTA era foarte sus, neașteptat de sus, însă un singur meci, cel cu CSM Reșița, a stricat totul. În retur, în schimb, am tremurat până spre final, lucru ce ar trebui să dea de gândit la celor care conduc destinele clubului. Nici cu autoritățile locale nu mi-e rușine, deoarece nu-i permis să-i lași pe niște italieni să conducă clubul fanion al Aradului".

Andrei Flueraș (24 ani): „Ne-am săpat singuri groapa, dar nu am căzut în ea. Am fost - în retur - pe marginea ei, însă am avut puterea să rămânem în picioare. UTA putea fi K.O., dar și datorită jocurilor de culise, pentru că președintele Lupaș s-a luat de FRF, după ce nu a putut fi vândut Sorin Botiș. Arbitrii ne-au mâncat meciul cu Drobeta și cu UM Timișoara, iar noi am ajuns la retrogradare. Să nu uităm - însă - că statistica spune: UTA, pe locul 7. Așadar, peste ani și ani, asta rămâne."

Laurențiu Ban (27 ani): „Cu un obiectiv rușinos, evitarea retregradării, nici nu ne puteam aștepta la prea multe. Paradoxal, la un moment dat, UTA era sub linia care te menține în Divizia B, pentru ca apoi să termine pe locul 7. Nu știu ce s-a întâmplat între tur și retur, căci a fost o cădere foarte mare și nimeni de la club nu a găsit vreun vinovat, singurul care s-a simțit fiind antrenorul Francisc Tisza. Nu cred că datorită lui s-a ajuns în această situație, deoarece în prima parte a campionatului, cu Tisza la cârmă, UTA a fost - la un moment dat - senzațională, cu o serie excelentă, pe la mijlocul turului."

Dumitru Bonțescu (57 ani): „Nu știu ce au de gând cei din fruntea Aradului. Au ajuns să ne conducă italienii și uite unde suntem. Am ajuns să ne fie frică de faptul că putem pica în Divizia C. Mai mult, ce ne-am face dacă nu ar fi și acești italieni? Unde am ajunge? Campionatul a fost în nota problemelor de la club. Apoi, nici echipa nu are valoare. Și jucătorii au partea lor de vină."

LEO SFÂRA

Baraje pentru „A"

BAIA MARE ȘI FARUL INTRĂ ÎN ELITĂ

Ieri după-amiază am aflat și ultimele necunoscute la vârful fotbalului românesc, odată cu disputarea partidelor retur ale brajelor de menținere-promovare în Divizia A, la fotbal.

Parcă nu era captivant acest sfârșit de sezon dacă nu apărea și un scandal, un cuvânt devenit banal în fotbalul românesc, la orice nivel. Conducerea clubului din Bacău a refuzat televizarea partidei cu Farul, prietenii știu de ce, fără ca cineva din federație să intervină. Până la urmă, am văzut pe micile ecrane confruntarea de la Suceava.

Iată rezultatele înregistrate ieri, cu precizarea că între paranteze vă prezentăm rezultatele din tur...

● FCM Bacău - Farul Constanța 2-1, 3-4, după 11 m. (în tur: 1-2)

● Foresta Suceava-FC Baia Mare 2-1(în tur: 0-1)

Așadar Farul Constanța și FC Baia Mare intră în elita fotbalului românesc, în timp ce FCM Bacău și Foresta Suceava vor juca din toamnă în Divizia B.

D. SCRIDON

FELICITĂRI DIN ISRAEL

Deci se poate! Este o mare sărbătoare a tinerilor din Arad. Juniorii câștigă ca odinioară cu Kotzka căpitan de echipă, campionatul după un scor, 3-0, care mă scutește să mai adaug ceva. Felicitări! Voi, juniorii, sunteți o pildă pentru echipa fanion a orașului Arad, așa că echipa va trebui să revină și ea la anul în Divizia A. Vor trebui păstrați juniorii foarte valoroși iar ceilalți puși sub observație la eșaloane mai mici, pentru a se întări. Mulți vor fi la anul titulari și ei trebuie să constituie viitorul, nucleul de bază în viitorii ani, căci UTA nu se dezminte, întotdeauna a excelat în juniori. Calde felicitări antrenorului, jucătorilor, conducerii clubului!

Sărbătoriți-i așa cum se cuvine! Fiți cu toții mândri pentru izbânda lor superbă.

Bravo băieți!

Dr. ELIAS ERVIN
(născut în Arad)

CUPA UEFA INTERTOTO: CRAIOVA DA, BISTRIȚA NU

Formația Universitatea Craiova s-a calificat în turul al doilea al Cupei UEFA-Intertoto, după ce a învins, sîmbătă, în deplasare, cu scorul de 1-0 (0-0), echipa albaneză KS Bylis Ballsh.

Golul echipei craiovene a fost marcat de Grigorie, în minutul 57. În meciul tur, disputat sîmbăta trecută, la Craiova, cele două echipe au terminat la egalitate, scor 3-3. Românii s-au calificat mai departe cu scorul general de 4-3.

Universitatea Craiova va întîlni în turul următor formațuia cehă FC Synot (a terminat campionatul pe locul 11), prima manșă fiind programată,. la Stare Mesto, pe 30 iunie/1 iulie, iar returul pe 7/8 iulie.

Într-o altă partidă din Cupa UEFA Intertoto, Gloria Bistrița a învins, sîmbătă, pe teren propriu, cu scorul de 2-1 (1-0), echipa FC Jazz Pori, dar a ratat calificarea în turul următor. În meciul de săptămîna trecută, FC Jazz a învins, pe teren propriu, pe Gloria, cu scorul de 1-0, finlandezii calificînd-se în turul al doilea (în care vor întîlni echipa franceză PSG) datorită golului marcat în deplasare.

În meciul de sîmbătă, bistrițenii au deschis scorul, în minutul 20, prin Ceaușu, după ce, cu cinci minute mai devreme, finlandezul Koivuranta fusese eliminat de pe teren. Oaspeții au reușit să egaleze în minutul 58, prin Juntunen, iar Gloria nu a putut să mai marcheze decît un gol, în minutul 77, prin Vasile Popa.

O
n
ON CLINIC LTD
CENTRU MEDICAL INTERNATIONAL

Rezolvarea sigură a problemelor de DINAMICĂ SEXUALĂ MASCULINĂ prin intermediul Clinicilor ON în Timișoara

O viață sexuală completă!

O viață sexuală completă este o cheie importantă pentru funcționare sănătoasă sub toate aspectele vieții, mai ales în relația dintr-un cuplu.

Dacă există o problemă, este mai bine să te ocupi de ea imediat și să nu o ignori.

Îmbunătățirea vieții sexuale

La Clinicile ON există o singură specialitate: Îmbunătățirea vieții sexuale, fapt pe care îl realizăm în mod excelent și profesionist.

Dacă aveți impresia că frecvența relațiilor sexuale ale dvs. și ale partenerei dv. nu vă satisface sau nu o satisface, dacă vă deranjează unul din fenomenele cunoscute fiecărui bărbat: ejaculare precoce, erecție slabă, sau impotență în orice stadiu, acesta este momentul să vă adresați CLINICILOR ON și să vă rezolvați problema.

• Camere de așteptare private și asigurarea discreției pacientului este garantată.

Timisoara : 056-134.888
Bucuresti : 01-311.19.29
Baia Mare : 062-433.303
Iasi : 032-113.022

Baraje pentru „D"

VULTURII AU ZBURAT SPRE DIVIZIA D

Vulturii Socodor - CPL Arad 7-2 (2-1)

De ieri după-amiază visul socodorenilor de a juca din nou în Divizia D, după o așteptare de câțiva ani, s-a împlinit. Peste 400 de spectatori au luat loc pe dolma terenului FZ, pentru a urmări meciul de baraj dintre CPL și Vulturii Socodor. Majoritatea veniți cu mașinile din Socodor. Nu a lipsit nici taraful, care înainte, în pauză, dar mai ales, după meci, a întregit atmosfera unui spectacol cu de toate: cu goluri multe, cu supărări, cu penalty-uri...

Chiar dacă și-au intrat mai greu în mână, „vulturii" au controlat partida, diferența de valoare și experiență între cele două echipe fiind evidentă. Tinerii „lemnari" au rezistat o repriză, după care nu au mai putut face față atacurilor în valuri ale echipei din Socodor. Victoria echipei venite din „Onoare" nu poate fi contestată de nimeni. „Vulturii" urmând să evolueze din toamnă în primul eșalon al fotbalului județean, chiar dacă unii nu au vrut acest lucru.

Au marcat:

● **Min. 16: 0-1.** Alb pătrunde în careu, Panin îl agață și penalty-ul clar este transformat cu fentă de Katona; ● **Min. 32: 1-1.** Dereșteam comite un henț involuntar în propriul careu și „centralul" Ologeanu arată punctul cu var. Executa Gyenghe și gol. ● **Min. 39: 2-1.** Fază lucrată de Buruiană, „așezare", pentru Moț, care nu greșește. Pauză. ● **Min. 56: 3-1.** Corner Petic, reluare Moț ca la antrenament; ● **Min. 59: 4-1.** Centrare Petic, „cap" superb Buruiană, ce gol frumos; ● **Min. 64: 5-1.** Buruiană faultat clar în careu, penalty transformat elegant de Freer. ● **Min. 71: 6-1.** „Piruetă" Buruiană și șut imparabil; ● **Min. 79: 6-2.** Preluare Alb pe 16 m, șut la „vinclu", imparabil. ● **Min. 90: 7-2.** Scăpat singur, Gyenghe driblează și portarul, stabilind scorul final.

Am reținut

● Echipa din Socodor a avut antrenor doar o repriză. La pauză, supărat pe dr. Taha Abed, antrenorul Mihai Petcuț a luat loc în „tribune". Totul a pornit se pare de la schimbarea portarului Dronca, din min. 44, care a comis câteva greșeli. ● Necolegial și deloc sportiv gestul lui Freer din min. 79, când l-a lovit pe Joldea, pe care l-a acuzat că a greșit la golul înscris de Alb. La 6-2, e inadmisibil... ● Chiar dacă CPL-ul a fost un fel de „echipa păcii" în acest retur, spre lauda lui, antrenorul Adi Lucaci nu a plecat. Echipa e tânără și în doi-trei ani, Adi Lucaci poate forma o „garnitură" competitivă. ● Bucuros pentru această promovare, președintele „vulturilor", dr. Taha Abed a oferit bere tuturor, chiar și formației de lăutari, care a întreținut atmosfera. ● Să remarcăm prezența la meci a primarului comunei Socodor, dl. Ioan Jura. ● De menționat că partea baremului de arbitraj a echipei CPL a fost achitată de ... Vulturii Socodor. Dacă CPL-ul nu are bani.

Formații: Vulturii Socodor: Dronca (min. 44 - Buruian) - Panin, Freer, Szell, Muj, Joldea, Moț, Ardelean (min. 69 - Botău), Petic (min. 72 - Burcă), Buruiană, Gyenghe.

CPL Arad: Popa - Pătroi, Dota (min. 44 - Stana), Braiț, Dereștean, Muscan, Rozniciuc, Păiușan, M. Buruiană, Katona, Alb.

A arbitrat bine: Dănuț Ologeanu - centru; Claudiu Tripa și Silviu Mocanu - asistenți. **Observatori AJF-Arad:** Dorin Vătran și Constantin Sfârlogea.

DANIEL SCRIDON

Succes fără probleme

PROGRESUL PECICA - PĂULIȘANA PĂULIȘ 5-1 (2-1)

Stadion: Astra; teren excelent; timp frumos; spectatori 400.

Au marcat: Bănățan (min. 11), Buric (min. 27, 47), Șt. Lipitor (min. 75), Dărăbuț (min. 84), respectiv, Ianoș min. 37 (penalty).

Progresul: Orădan - Bora, Sucigan, Ponta (cpt.), Mocanu - Chepețan, Bănățan (min. 63 Șt. Lipitor), Csik, Țălan (min. 76 D. Lipitor) - Buric (min. 84 Mihnea), Bărbosu (min. 46 Dărăbuț). **Antrenor:** Attila Pataki.

Păulișana: Duc - Nițu (cpt.) (min. 46 Orban), Sârbu, Luchian (min. 46 N. Ardelean), Krafcic, Păcurar - Gherga, Ianoș, Nicoară - Ceh, Olariu. **Antrenor:** Nicu Ardelean.

Arbitri: Emil Arsa - Nicolae Dehelean, Raul Pantiș

Observatori A.J.F.: Cornel Zăhoi, Cornel Tiulea.

Progresul Pecica a reușit promovarea în Divizia „D" învingând Păulișana Păuliș, după un joc în care pecicanii le-au fost superiori adversarilor la toate capitolele deși, teoretic, plecau cu șansa a doua.

Grupați de antrenorul Attila Pataki în jurul experimentatului Petre Sucigan, jucătorii Progresului au început prudent partida, dându-și drumul la joc treptat.

Primul gol a „căzut" în minutul 11, când Bănățan a prins o „torpilă" de la 30 de m, care s-a oprit în „păianjenul" porții lui Duc. Țălan a avut golul doi în picior în minutul 20, după o pătrundere individuală, Sârbu reușind să-l deposedeze în ultima clipă. Forcingul la poarta lui Duc a continuat, scorul devenind 2-0 în minutul 27: Chepețan a dejucat pasul greșit la ofside al păulișenilor, i-a pus mingea pe tavă lui Buric, care, din 6 m nu avea cum să rateze. Păulișul a protestat îndelung la această fază, dar Arsa a rămas pe poziție, corect în opinia noastră.

Păulișana și-a adus aminte abia la acest scor că vine dintr-o divizie superioară și a ieșit la joc. Ianoș a reușit să reducă din handicap dintr-un penalty acordat pentru un fault clar al lui Mocanu asupra lui Gherga. Speranțele elevilor lui Nicu Ardelean au fost spulberate în repriza secundă de Progresul, jucătorii pecicani reușind să înscrie imediat după pauză printr-un voleu de zile mari de la 17 m expediat de Buric. Păulișana a continuat atacurile, dar apărarea adversă, excelent condusă de Sucigan a blocat toate căile care duceau spre poarta lui Orădan. Două contratacuri de manual purtate de nou-intrații în echipa pecicană, Șt. Lipitor și excelentul Dărăbuț, au dus scorul la 5-1, un scor pe care mulți îl credeau imposibil înaintea partidei.

Păulișul mai are o șansă miercuri, când va întâlni pe C.P.L. (cealaltă perdantă a barajului), plecând din nou favoriți, cu toate că președintele Radu Stoian nu s-a arătat de loc optimist.

Antrenorul învingătorilor, Attila Pataki, a subliniat după joc: **„meritul e al băieților".** Tehnicianul pecicanilor este perfect conștient că greul deabia acum începe, afirmând că **„e nevoie de oameni cu bani lângă echipă și de câțiva jucători pentru a ne adapta la rigorile Diviziei D."**

RADU ROMANESCU

GHEORGHE HAGI VA FI NOUL ANTRENOR AL NAȚIONALEI

Fostul internațional Gheorghe Hagi va fi numit în funcția de antrenor al reprezentativei de fotbal a României, a declarat, sîmbătă, agenției MEDIAFAX secretarul general al Federației Române de Fotbal (FRF), Adalbert Kassai.

Kassai a confirmat că președintele FRF, Mircea Sandu, și Gheorghe Hagi s-au întîlnit în cursul zilei de sîmbătă, însă nu a dorit să dea detalii referitoare la înțelegerea la care au ajuns cei doi.

Numirea lui Gheorghe Hagi în postul de selecționer urmează să fie validată de membrii Comitetului Executiv al FRF.

POLO

Juniorii Astrei urcă pe locul al treilea

În perioada 20-24 iunie s-a desfăşurat, la bazinul Astra, turul doi al Campionatului Naţional rezervat juniorilor II. Au participat echipele: Astra Arad, Triumf, Dinamo, C.S.Ş. Nr. 1, C.S.Ş. Nr. 6 (toate din Bucureşti), Viitorul Cluj şi selecţionata Moldovei. Steaua Bucureşti nu s-a prezentat la turul doi din motive financiare. După primul tur, desfăşurat la Bucureşti, arădenii de la Astra, pregătiţi de Erwin Homolka, se găseau pe poziţia a cincea, cu trei victorii şi patru înfrângeri.

Rezultate

Miercuri, 20 iunie

Moldova - Viitorul 13-6; Triumf - Astra 9-4; C.S.Ş. 1 - Dinamo 5-12.

Joi, 21 iunie

Viitorul - C.S.Ş. 1: 5-8; C.S.Ş. 6 - Triumf 1-17; Dinamo - Moldova 1-3; C.S.Ş. 1 - Moldova 5-7; Dinamo - Viitorul 13-1; Astra - C.S.Ş. 6: 7-4.

Vineri, 22 iunie

C.S.Ş. 6 - Dinamo 1-12; Astra - C.S.Ş. 1: 6-5; Triumf - Viitorul 16-1.

Sâmbătă, 23 iunie

C.S.Ş. 1 - Triumf 2-12; Moldova - C.S.Ş. 6: 14-1; Viitorul - Astra 4-9; C.S.Ş. 6 - C.S.Ş. 1: 4-11; Triumf - Moldova 13-4; Astra - Dinamo 2-7.

Duminică, 24 iunie

Viitorul - C.S.Ş. 6: 6-6; Dinamo - Triumf 4-10; Moldova - Astra 3-5.

Lotul Astrei Arad: Holenciuc, Foltuţ, Szabadai, Tarcaş, Mărginean, Deciu, Ranca, M. Samuilă, I. Samuilă, Perian, Mod, Cotrău, Parscuta, Constantin, Moţ. **Antrenor**: Erwin Homolka.

Arbitri: Attila Broşovschi, Virgil Văleanu (Arad), Badea Băjenaru, Radu Matache (Bucureşti), Radu Nichita, Adrian Mischian (Cluj), Ladislau Vekerdy (Oradea).

Clasament

1. Triumf	13	13	0	0	150-38	39 p.
2. Dinamo	13	10	0	3	107-47	30 p.
3. Astra	**13**	**7**	**0**	**6**	**82-83**	**21 p.**
4. C.S.Ş. 1	13	6	0	7	85-91	18 p.
5. Moldova	13	6	0	7	94-101	18 p.
6. C.S.Ş. 6	13	1	1	11	48-135	4 p.
7. Viitorul	13	0	1	12	40-140	1 p.

Turul trei va avea loc la Bucureşti, în perioada 15-19 august 2001. Participă aceleaşi echipe, mai puţin Moldova.

Antrenorul federal, supervizorul campionatului, Virgil Pleşca a declarat următoarele: **„Organizarea a fost excelentă, prin bunăvoinţa preşedintelui C.S. Astra, Gheorghe Biriş, alături de prof. Constantin Brânzei. Teoretic, Triumf Bucureşti nu mai poate pierde campionatul. Faţă de primul tur, am observat o ascensiune valorică la Astra Arad şi Moldova.“**

RADU ROMANESCU

FOTO: AL. MARIANUT

Băieţii lui Erwin Homolka au urcat pe locul trei

„Cupa textiliştilor” la tenis de câmp

ARĂDENII AU FOST PRINTRE PROTAGONIŞTI

Sâmbătă seara au luat sfârşit, la baza sportivă UTA de pe malul Mureşului, întrecerile tradiţionalei competiţii „Cupa textiliştilor" la tenis de câmp. Concursul de categoria a III-a, inclus în calendarul Federaţiei de specialitate, a adunat pe tablourile probelor jucători din întreaga ţară. Au fost prezenţi inclusiv doi sportivi din străinătate, Mirica Savic (Iugoslavia) şi Alexandru Trif (SUA), ambii la categoria de vârstă 15-16 ani. De altfel, tatăl ultimului a fost unul dintre sponsorii turneului, alături de Cores şi Sabina & CO. Premiile acordate primilor clasaţi au constat în echipament sportiv „Errea", cupe şi diplome. Dar iată cum s-a prezentat configuraţia finală a fiecărei probe:

Simplu

8-10 ani, feminin: Finala: Patricia Chirea (TC 2000 Bucureşti) - Sandra Sida (CSŞ UTA Arad) 6-4, 6-4

11-12 ani, feminin: Loredana Şerbu (Jiul Petroşani) - Larisa Rută (Timişoara) 6-3, 6-2. Locul 3: Rafaela Don (CSŞ UTA Arad)

13-14 ani, feminin: Alexandra Sere (Oradea) - Sabrina Fetea -(CSŞ UTA Arad) 6-3, 6-2.

8-10 ani, masculin: Finala s-a disputat în oraşul de pe Bega, între timişorenii Sebastian Mureşan şi Sergiu Rogoveanu, ambii de la clubul Sport Vanc. Rezultatul nu ne-a parvenit.

11-12 ani, masculin: Tudor Băleanu (CSM Autoturisme Timişoara) - Marius Copil (CSŞ UTA Arad) 6-3, 3-6, 6-2.

13-14 ani, masculin: Cristian Pătcaş (Vointa Oradea) - Titus Nicoară (Vointa Oradea) 6-3, 7-6.

Seniori: Adrian Szabo (Arad) - Zoltan Buş (Astra Arad) 4-6, 6-4, 3-6. Pe locul 3: Ovidiu Fereştean (Arad).

Dublu masculin: Marius Nica (Astra Arad), Zoltan Buş (Astra Arad) - Dan Mureşan (Cluj), Bogdan Cuceu (Zalău) 4-6, 3-6.

Locul 3: Ovidiu Fereştean, Adrian Szabo (Arad).

Dublu mixt: Mihai Chira (Phoenix Baia Mare), Mirica Savic (Iugoslavia) - Marius Copil (CSŞ UTA Arad), Alexandra Sere (Oradea) 4-6, 3-6.

ADRIAN HĂRŢĂU

Pescuit sportiv

Concurs cu peste 100 de „sindicalişti” de la IMAR

Sindicatul Liber din IMAR, condus de Virgil Culta nu se dezminte. Sâmbătă dimineaţa, pe Eleşteul nr. 3 de la Ferma Socodor, aparţinând Piscicola Arad S. A. (şef de unitate: Luminiţa Dumitrana), s-a desfăşurat a III-a ediţie a Cupei Sindicatului Liber IMAR la pescuit sportiv. A fost bătut cu acest prilej recordul de participanţi, 107 iubitori ai pescuitului întrecându-se pentru premiile puse în joc.

După patru ore de pescuit, arbitrii au trecut la recoltarea „prăzilor” şi la cântărirea oficială.

Festivitatea de premiere a fost făcută de Helmuth Duckadam, aflat şi el în zonă la o „repriză” de pescuit. Mai întâi au fost felicitate cele trei reprezentante ale sexului frumos: Cornelia Peia, Eunicia Katona şi Liliana Ştefănoaie, care au avut curajul să se pună cu... bărbaţii. Apoi s-au împărţit plicurile cu bani...

Clasament

1. Dănuţ Hălmăgean (secţia III); 1,725 kg - 1.500.000 lei
2. Laszlo Varga (secţia III); 1,675 kg - 1.000.000 lei
3. Ioan Rosca (secţia I): 1.510 kg - 700.000 lei
4. Ioan Mazer (secţia VI); 1.200 kg - 500.000 lei
5. Constantin Lupău (secţia III); 1.190 kg - 300.000 lei
6. Ioan Galea (secţia V); 1.175 kg - 200.000 lei

Firesc, concursul s-a încheiat frumos, cu bere, mici şi... muzică populară, atmosfera fiind una de zile mari.

Întrebată cum apreciază organizarea concursului, d-na Luminiţa Dumitrana a răspuns scurt: **„Nota zece pentru organizare. Mi-a fost teamă văzând atâţia concurenţi, dar totul a ieşit până la urmă perfect.”**

DANIEL SCRIDON

Cei mai bun pescari - sindicaliştii de la IMAR, alături de Helmuth Duckadam - cel care a oficiat premierea.
Foto: **VIOREL MUSCA**

ŞAHUL CA SPECTACOL

POVESTIRI DINTR-O VARIANTĂ „SPANIOLĂ“ (II)

Varianta schimbului din partida spaniolă (1. e4 e5 2. Cf3 Cc6 3. Nb5 a6 4. N:c6 d:c6) îi crează albului - încă de la începutul partidei - mirajul unui pion în plus. Acest miraj vine după schimbul pionilor de pe coloanele D şi E, albul rămânând pe flancul regelui cu 4 pioni faţă de cei 3 ai negrului.

Apărarea cauzei pieselor negre de către Capablanca - prin evitarea variantei clasice (3... Cf6 în loc de 3... a6), dar şi de către Alehin - fie asemenea cubanezului, fie jucând 5... f6 - au făcut ca varianta să nu mai fie tentantă pentru alb, cu tot mirajul pionului în plus. În ultima linie de apărare îi găsim lui Alehin (cu negrele) o victorie la Edgar Colle în 48 de mutări; la Scarborough, 1926.

Praful uitării şahiste se lasă peste varianta schimbului! Nici în meci - turneul pentru titlul mondial din 1948 (Haga, Moscova) ea nu este jucată, deşi „spaniola" făcea parte din repertoriul de bază al celor 5 participanţi: Keres, Euwe şi Smîslov o jucau cu ambele culori iar Reshevski şi Botvinnik - de preferinţă cu negrele.

Şi vine Havana, 1966! Bobby Fischer, campionul SUA, atunci în vârstă de 23 de ani, îi învinge în serie pe Portisch, Gligorici şi Jimenez în această „uitată" variantă a schimbului răscolind întreaga părere a vremii despre vechi şi nou în şah.

Domnia sa, spectatorul de şah, e bine să ştie că atunci, la Havana, nu a fost un concurs oarecare ci chiar „Olimpiada Naţiunilor" - cum se numea întrecerea între cele două războaie mondiale. Iar cei trei - un ungur, un iugoslav şi un cubanez - erau cei mai buni din ţările lor, „masa întâi" - ca să zicem aşa, folosind un termen consacrat pentru „cel mai bun" într-o echipă de şah. „Furând" dintr-un posibil alt subiect e bine să mai spunem că pe atunci Iugoslavia era o singură ţară; iar la şah, la Olimpiada din 1966, cu toată victoria lui Fischer, ea a învins echipa SUA cu 2,5:1,5. Adevăr istoric!

Dintr-o dată, varianta schimbului a partidei spaniole a început să se reverse frecvent pe mesele de şah, pe o întindere în timp apreciată de noi de peste 15 ani.

Spectaculoasă ni se pare replica... bătrânilor Reshevsky şi Smîslov care - cu negrele - îşi apără viguros... punctul de vedere!

Iată partida în care Reshevsky, având piesele negre îl „bate"... tinereşte pe conaţionalul său Kenneth Rogoff (21 ani, atunci) la Chicago, 1974. După primele 4 mutări clasice a urmat: 5. 0-0 Dd6 6. c3 Ng4 7. h3 N:f3 8. D:f3 0-0-0 9. D:f7 Cf6 10. Dc4 b5 11. De2 Dd3 12. Te1 Nc5 13. b4 Nb6 14. D:d3 T:d3 15. Ca3 Tf8 16. Cc2 Ch5 17. Ce3 Cf4 18. a4 Rb7 19. c4 b:c4 20. Ta2 Td4 21. No3 Tfd8 22. Cf1 Td3 23. Nb2 T:d2 24. C:d2 T:d2 25. Tea1 c3 26. Na3 c2 27. Rh2 Cd3 28. f3 Td1 şi albul cedează.

Smîslov - participant şi el, alături de Reshevsky la meci - turneul din 1948 - l-a întâlnit cu negrele în varianta schimbului chiar pe Fischer, la Monte-Carlo în 1967 şi a obţinut remiză în 40 de mutări. În aceeaşi variantă - evident, cu negrele - ceva mai târziu îl învinge la Petropolis, 1973 pe românul nostru de... „primă masă" - Florin Gheorghiu.

Diagrama dintr-o apărare Nimzovici, cu care încheiem este finalul partidei Gheorghiu - Fischer de la Havana, 1966. A urmat: 27... de4 28. Ne4 Tcc8 29. Te5 Ng4 30. Cd5 Te5 31. Cf6 gf6 32. de5 Cc5 33. Nc5 Dd2 34. Rg3 Nf3 35. Nf3 Tc5 36.

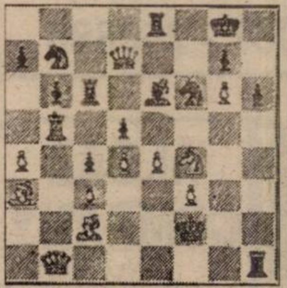

Dc1 Dc1 37. Tc1 Te5 38. Rf4 Rg7 39. Ne4h5 40. Td1 Te7 41. Td5 Rh6 42. Td6 Rg7 43. Tc6 h4 44. Tc4 h3 45. Rg3 Rh6 46. Nb1 Te3 47. Rh2 Te1 48. Nd3 Te3 49. Th4 Rg5 50. g7 şi negrul a cedat.

A fost şi singura înfrângere a lui Fischer la Havana 1966.

Prinşi de jocul rezultatelor şi a numelor înşirate - nume de şahişti şi actori - care joacă şi pe scena şahului şi pe tabla de şah, am mai amânat o dată să citim ultima filă din povestea variantei schimbului; pentru că mai avem încă lucruri însemnate şi frumoase de spus, la care nu se cuvine grabă.

GHEORGHE MILUTIN

Formula 1

Încă o victorie pentru M. Schumacher

O cursă liniştită a avut loc, ieri, în Germania, pe circuitul de la Nürburgring, în Marele Premiu al Europei. În afara faptului că Ralf Schumacher - care a plecat de pe a doua linie a grilei de start - a avut de ispăşit o penalizare de 10 secunde, nimic spectaculos nu s-a întâmplat. De notat ar mai fi - poate - faptul că Barrichello a pierdut ceva la start, dar apoi a revenit, în timpul cursei.

Dovada cea mai clară asupra celor spuse mai sus e aceea că maşinile de la Ferrari, Williams BMW şi Mc Laren Mercedes au plecat de pe primele şase locuri şi au terminat la fel, producându-se doar ceva schimbări de locuri între piloţi.

A câştigat, pentru a cincea oară în acest sezon, Michael Schumacher, acesta defilând spre titlul de campion mondial, surpriza - dacă se poate spune aşa - fiind Juan Pablo Montoya, care a terminat pe locul 2.

CLASAMENTUL CURSEI

1. Michael Schumacher; 2. Juan Pablo Montoya; 3. David Coulthard; 4. Ralf Schumacher; 5. Ruberns Barrichello; 6. Mika Hakkinen.

CLASAMENTUL GENERAL PILOŢI

1. Michael Schumacher 68 p; 2. David Coulthard 44 p; 3. Rubens Barrichello 26 p; 4. Ralf Schumacher 25 p; 5. Juan Pablo Montoya 12 p; 6. Mika Hakkinen 9 p.

CLASAMENTUL GENERAL CONSTRUCTORI:

1. Ferrari 94 p; 2. Mc Laren Mercedes 53 p; 3. Williams BMW 37 p; 4. Sauber 15 p; 5. Jordan 13 p; 6. BAR 12 p.

LEO SFÂRA

Polo

Iugoslavia - campioană europeană

Aseară la Budapesta s-au încheiat Campionatele Europene de polo, acolo unde, echipa naţională a României s-a clasat pe locul 11 din 12 echipe participante.

Ieri, în finala mică, Ungaria a învins Croaţia cu 12-9, intrând în posesia medaliilor de bronz. Noua campioană europeană este Iugoslavia, care a trecut în finală de Italia cu scorul de 8-5.

La feminin, finala „europenelor" s-a desfăşurat sâmbătă, Ungaria depăşind Italia cu 10-8.

D. SCRIDON

Rosko Textil

Rosko Textil is one of the most important recent investors in the ARAD County. As subsidiary of one of the leading worldwide groups in the textile business, Rosko Textil is looking for dynamic, ambitious and serious persons for its IT and Customs departaments at the new Free Trade Zone-Curtici location.

We are currently opening the following positions:

Analyst programmer

- *University degree in business/Informatics & Telecommunication*
- *Experience of large system implementation SAP, ORACLE, Movex, BAAN*
- *Good programming experience SQL, JAVA, PRG*
- *Knowledge of AS 400 desirable*
- *Good knowledge of Business systems (financial/planning/sales)*
- *Willing to travel abroad for training*
- *Fluent English speaking*

Import - export coordinator

- *High school or University degree*
- *Fluent English speaking; French speaking would be an advantage*
- *IT skills, particularly World and Excel*
- *Strong organizational skills*
- *Good communication skills*

Please send by fax (057/208.626) or by e-mail (erusu@eu.saralee.com) a comprehensive CV in English stating the opportunity you are interested in.

The CV should be sent before 30th of June 2001, in the attention of Human Resources Department.

(5927199)

Oferta de sezon

500 000 lei

Mitsubishi Trium Astral

Pentru orice tip de abonament

Oferta CONNEX valabilă până la 1 IULIE

- 4x 30 — 4 luni** câte 30 de minute gratuite pentru convorbiri în rețea, la toate abonamentele* CONNEX
- Noul telefon Ericsson A2628s compatibil WAP — ERICSSON — cu doar 850.000 lei***!
- 5$ — Noul abonament promoțional CONNEX cu doar 5$ pe lună.
- 1¢ — CONNEX CENT, singurul abonament cu 1 cent pe minut în weekend****.
- 1s — Taxare la secundă***** pentru toate abonamentele CONNEX.

*În județele Arad, Bihor, Brașov, Cluj, Covasna, Harghita, Maramureș, Mureș, Satu-Mare și Sibiu. **Lunile I, II, III și XII. *** Prețul telefonului include TVA. Valabil doar cu conectare la CONNEX, în limita stocului disponibil. ****Primele 500 de minute pe lună în weekend pentru convorbiri în rețea. *****După primul minut al fiecărei convorbiri naționale. Tarifele nu includ TVA.

s.c. COSMOVEST s.r.l.

- *Str. V. Alecsandri nr.1 (magazinul NOUL STIL) Arad, România*
- *B-dul Revoluției nr. 39-41 Magazin Ziridava Arad, România*
- *Punct de vânzare Ștrandul Neptun (terasa PARTY) Arad, România*

dealer autorizat CONNEX

(C.A.)

SOCIETATEA DE ASIGURARE -REASIGURARE

ARDAF® S.A.

Participați la Concursul Estival organizat de ARDAF!

Vă așteaptă trei sejururi la POIANA BRAȘOV, împreună cu familia Dumneavoastră!

Încheiați asigurarea RCA până la 30 iunie și răspundeți corect, pe declarația de asigurare, la întrebarea

Câte asigurări sunt gratuite în "Oferta Verii la ARDAF"?

Tragerea la sorți va avea loc în data de 25.07.2001 iar lista câștigătorilor va fi afișată la toate sediile ARDAF.

Odată cu tichetul și vinieta RCA, solicitați fluturașul cuprinzând Oferta Verii la ARDAF: "AI 7 ASIGURĂRI, DIN CARE 4 GRATUITE"

Vă așteptăm la sediile ARDAF din **ARAD: Str. I.C. Brătianu nr. 6-8 (fosta 30 Decembrie), între orele 8 - 18 și la punctele de vânzare ARDAF din localitățile** Chișineu Criș, Nădlac, Vărșand. informații la telefon 057/256276

(C.A.)

La oricare dintre sediile ARDAF

Veți beneficia de **reducerea cu 10 %** a primei de asigurare!

Doriți să aveți o siguranță împotriva incendiilor corespunzătoare? Doriți să aveți liniște 5 ani?

Apelați la „ANTIPYR®"

lider în domeniul p.s.i.

L A N O I

- **SE VERIFICĂ** și încarcă stingătoare de toate tipurile; garanție: 1-5 ani;
- **SE GĂSESC stingătoare** cu valabilitate 5 ani;
- **SE VINDE furtun p.s.i.** din import și alte accesorii;
- **GĂSIȚI FIȘE** pentru instruirea personalului angajat, afișe p.s.i.;
- **GĂSIȚI hidranți** interiori și exteriori, instalații de stingere complete;
- **GĂSIȚI echipament de protecție** pe linie p.s.i.;
- **SE ÎNTOCMESC** documentații pentru avizare și autorizare p.s.i.;
- **SE EXECUTĂ** instruirea personalului pe locul de muncă și alte servicii

Tot al 10-lea stingător încărcat gratuit!!! Transportul este gratuit!!!

Importante reduceri pentru clienții cu contract!!!

SUNAȚI LA 057/280.908!

Adresa noastră este Arad, str. Gh. Doja, nr. 136. c.b.

Societate comerciala VINDE

Ultracentral - zonă rezidențială

Clădire compusă din:

- **spații pentru birouri 430 mp suprafață construită**
- **spațiu pentru locuințe 170mp suprafață construită dotate cu:**
- **centrală telefonică proprie, conectate la 8 linii telefonice exterioare Romtelecom, 4 linii telefonice exterioare Dialog 21 linii telefonice interioare, 2 aparate fax**
- **rețea de calculatoare compusă din 16 calculatoare și un calculator independent**
- **2 copiatoare**
- **mobilier ultra modern import Italia**
- **centrală gaz echipată cu cazane Vaillant complet automatizată**
- **curte amenajată**
- **sistem de alarmă**
- **finisaje deosebite**

Informații la telefon zilnic între orele 10 -16 **057 - 250880** (C.A.)

Societate de telefonie angajează

operatoare pt. telefonie erotică

în limbile română și maghiară

Condiții: - voce plăcută
- dicție perfectă
- simțul umorului bine dezvoltat
- seriozitate

PROGRAM FLEXIBIL - SALARIZARE DEOSEBITĂ!

TEL. 092 275 747 după orele 15.00

(C.A.)

ANUNȚ DE VÂNZARE

Banca Internațională a Religiilor - în faliment, cu acordul lichidatorului **SC Reconversie și Valorificare Active SA**, scoate la licitație publică, cu strigare fără preselecție:

- mijloace fixe și obiecte de inventar (imobilier, mașini de numarat bani, aparate de verificat valuta, case de bani, etc.), în fiecare zi de miercuri și vineri orele 11.

- autoturism Dacia 1310 CL Break, în data de 29.06.2001, orele 11.

Licitațiile vor avea loc la sediul **BIR Arad**, din str. Eroul Necunoscut nr. 10.

Caietul de sarcini, lista cu bunurile scoase la licitație și relații suplimentare, pot fi obținute la sediul băncii, **telefon 057 / 28.22.33**

(C.A.)

TAXI

ALCAZ COMPANY

(VERDE)

3490 LEI/KM

ANGAJĂM TAXIMETRIȘTI

(cu mașină proprie)

Telefoane: 274.000; 274.999

(C.B.)

---

foto studio enigma

Cea mai bună alegere!

Dacă filmul dumneavoastră procesat la noi în întregime conține 24 fotografii primiți pe loc gratuit

1 film color cu 36 exp. + 1 album

Bulevardul Revoluției 30	Calea A. Vlaicu Bl. I - 3	Str. C. Coposu (Lacului 6)
Tel. 057 251459	Tel. 057 272655	Tel. 057 231621
ZILNIC 8 - 20	zilnic 9 - 17	zilnic 9 - 17

(C.B.)

Rosko Textil

ANGAJEAZĂ DE URGENȚĂ:

MECANIC mașină de cusut

Condiții de muncă și salarizare foarte bune.

Pentru angajare sunteți așteptați la sediul societății din Zona Liberă CURTICI iar pentru informații suplimentare vă rugăm să sunați la nr. de telefon 057-208.626; 057-208.641 sau la numărul de telefon 092.122.893.

(5927198)

Rosko Textil este unul din cei mai importanți investitori din ARAD. Societatea face parte dintr-un mare concern care are ca obiect de activitate producția de lenjerie intimă. Rosko Textil caută persoane dinamice și serioase pentru activitatea de producție.

MIRADA

Ofertă specială

Parchet laminat

175.000 lei/m^2

DEPOZITE:

- Str. Poetului nr. 95, tel. 057-243.490
- Str. Andrei Șaguna nr. 81, tel. 057-285.377

(5915802)

Vrei să-ți cumperi o mașină, un apartament dar **NU AI BANI ?**

IMPRUMUTURI

S.C. PRO-DOMUS S.A. SFÂNTUL GHEORGHE

Pentru bunuri de folosință îndelungată (imobil, autoturism, etc)
- pe 3 ani, comision 10% pe an
- pe 10 ani, comision 4% pe an

Informații tel.: 057 / 254 399

Arad, str. I.C. Brătianu (fostă 30 Decembrie) nr. 11

(C.A.)

S.C. TEPRO VEST HOLDING S.A.

VINDE:
- Țevi instalații(negre și zincate) 1/2-4D
- Toată gama de produse laminate
- Oțel rotund
- Bare trase - pătrate - hexagon
- Plasă sârmă, tablă și electrozi
- Oțel beton D6-25
- PC 52 D8-32
- Ciment
- Var
- BCA
- Cuie și plasă rabiț
- Plasă sudată 4, 5, 6.

TRANSPORTĂM MARFĂ 10-20 T

Vindem BCA și ciment la preț de furnizor + transport.

ARAD str. Câmpurilor nr. 3 tel. 057-289 924

(C.A.)

SOCOM „PIELARUL" ARAD

ORGANIZEAZĂ LICITAȚIE str. Ghiba Birta nr. 16

PENTRU ÎNCHIRIEREA URMĂTOARELOR SPAȚII situate în Arad:

- str. I. Antonescu Bl. M.6 în suprafață de 42,5 mp;
- Sat Horea nr. 498-499, Hangar în suprafață de 360 mp și secție de producție cu anexe;
- Spațiu Comercial și de producție situat în Calea A. Vlaicu nr. 165 - 169 (vechiul Complex Fortuna) în suprafață de 89,8 mp.

Licitația va avea loc în data de 28 iunie 2001, ora 10, la sediul SOCOM „PIELARUL" ARAD.

Informații la sediul cooperativei din str. Ghiba Birta nr. 16 sau la telefon: 250.429, 221.835.

(5927167)

WEST EUROTRANS S.R.L.

ANGAJEAZĂ

ȘOFERI PROFESIONIȘTI

Pentru transport internațional de mărfuri, cu viză SCHENGEN valabilă minim 3 luni

MECANICI AUTO

VOPSITORI AUTO

Relații telefoanele 468.010
092.295.347

(15931)

Canon

Imaging across networks

MultiPASS C70
- **fax** color
- **PC-fax**
- **copiator** color 360*360dpi
- **scanner** color 300*600dpi
- **imprimantă** color 720*360dpi (cu redarea precisă a gradatiilor de culoare)
- **telefon**

299 USD*

999 USD*

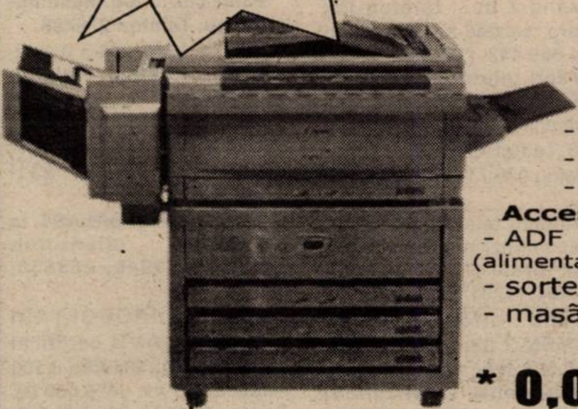

Copiator NP 6317
- format A3
- 17 copii/min A4
- zoom 50-200%

Accesorii
- ADF (alimentator automat de documente)
- sorter
- masă

*** 0,0034 USD/pag**

PHILIPS

Let's make things better.

Fax HFC 141
- fax cu hârtie termosensibilă
- moduri zi/noapte
- comutator de fax inteligent

129 USD*

Monitoare Philips

105S21	**15"**	147 USD
107E21	**17"**	191 USD
107B20	**17"**	286 USD
109B20	**19"**	421 USD

Talpă multimedia 20 USD

*Prețurile nu includ TVA

Valabilitatea ofertei 30.06.2001

(2059424)

ELECTRONIC SHOP

Arad: P-ța UTA, bl. U1-2, tel/fax: 057 / 271123; 271642; 289642
Timișoara: Str. Lucian Blaga nr. 3 tel/fax: 056 / 196684; 196845

ANIVERSĂRI

„LA MULŢI ANI!", sănătate, fericire şi 30 crini albi pentru, MĂCEAN LOREDANA, din Sîntana, îi urează părinţii. (7253219)

VÂNZĂRI APARTAMENTE O CAMERĂ

Vând sau schimb apartament cu 1 cameră (cu îmbunătăţiri) în Bucureşti, cartier Militari cu apartament 2 camere Arad+diferenţă. Telefon 253.104.

Vând garsonieră zonă bună, îmbunătăţiri, preţ convenabil. Telefon 270856. (14332)

Vând urgent apartament una cameră, bucătărie, baie, contorizat, foarte spaţios. Telefon 095 825 077. (14458)

Vând garsonieră cf. I, bl. 544, et. I, baie, bucătărie, balcon închis. Telefon 092 833 671, 473299. (15895)

Vând apartament 1 cameră, Alfa, et. II. Telefon 095.656.641. (14207)

VÂNZĂRI APARTAMENTE DOUĂ CAMERE

Vând apartament 2 camere central, la stradă, complet refăcut, preţ avantajos. Telefon 093.063.615. (14313)

Vând 2 camere Intim şi Romanilor, 13.000 DM. Telefon 253364. (14332)

Vând apartament 2 camere, semidecomandat, parter, în spate la BCR. Telefon 092 274 848. (15948)

Vând apartament 2 camere Confecţii, bloc 10, sc. C, ap. 13, vizibil orele 16-20. Telefon 255974. (14357)

Vând apartament 2 ca-mere, 100 mp, str. Episcopiei. Telefon 211798. (15841)

Vând apartament 2 camere, parter, ideal privatizare, str. 6 Vânători. Telefon 462435. (7253216)

Vând apartament 2 camere ultracentral, etaj I, termoficat, anexe, posibilitate privatizare. Telefon 275888-dimineaţa, 259090-seara; 092.349.092. (15735)

VÂNZĂRI APARTAMENTE TREI CAMERE

Vând apartament 3 camere, Tricoul Roşu, negociabil 29.000 DM. Telefon 091 456 878. (14395)

Vând apartament 3 ca-mere Micălaca, zona Orizont, etaj 3, îmbunătăţit. Telefon 094.577.066; 211744. (15670)

Vând apartament 3 camere, bl. X37, 15.000 DM, negociabil. Telefon 244589, 243261. (15863)

Vând apartament la casă, compus din 3 camere, 136 mp, ultracentral, zonă liniştită, preţ 65.000 DM negociabil sau variante la schimb + diferenţă. Telefon 095 521 232 sau str. Vicenţiu Babeş nr. 3, ap. 4. (15852)

Vând 3 camere, Bd. Revoluţiei 10, et. I, 2 băi, balcon 110 mp. Telefon 057-212372. (13667)

Vând apartament 3 camere Micălaca parter, contorizat, 2 băi, balcon, bun privatizare. Telefon 275888-dimineaţa; 259090-seara; 092.349.092. (15735)

VÂNZĂRI APARTAMENTE PATRU CAMERE

Ocazie! Vând 4 camere, Mioriţa, et. II, 19.000 DM. Telefon 253364. (14332)

Vând apartament 4 camere, decomandate, Abrud, Micălaca. Telefon 094 669 443. (15900)

Vând apartament ultracentral 4 camere, confort deosebit. Telefon 094.393.414, 284476. (15704)

Vând apartament 4 camere în localitatea Sebiş, preţ negociabil. Telefon 092.611.856 sau 059-340417. (5552854)

VÂNZĂRI CASE

Vând casă în Galşa, 3 camere, grădină, 2 curţi. Telefon 531346.

Vând sau schimb cu apartament plus diferenţă, casă în Chişineu Criş, str. M. Eminescu nr. 85. Telefon 522051, 094 863 893. (Ag. Criş.)

Vând casă mare compusă din 2 apartamente, în Pârneava. Telefon 094.555.452. (14332)

Vând casă cu grădină mare, în Călugăreni, 12 km de Arad. Informaţii telefon 212139. (14369)

Vând 2 case (aceeaşi curte), grădină mare, localitatea Secusigiu, nr. 145, telefon 218, familia Roşcolete. (14377)

Vând casă cu grădină în Grădişte, preţ convenabil. Telefon 276129. (14375)

Vând urgent casă, Fîntînele, 3 camere, hol, bucătărie, beci, gaz, apă racordat, preţ negociabil. Telefon 271108. (14536)

Vând urgent casă, Grădişte, str. Orizont nr. 82, 2 camere, hol, baie, bucătărie, termotecă cu calorifer, suprafaţă totală 600 mp. Telefon 276358. (15567)

Vând casă în Şiria nr. 314, preţ 12.000 DM. Telefon 531091. (15667)

Vând casă în Vladimirescu, str. Progresului, nr. 21, 3 camere, baie, bucătărie cu toate utilităţile. Telefon 514676 după ora 14. (15643)

Ocazie! Vând CASĂ MARE de AGREMENT, CU CĂSUŢE, posibilităţi agroturism, tabără. Telefon 212352; 531122. (15640)

Vând casă mare în Şiria, preţ informativ 15.000 DM. Informaţii telefon 531091. (15666)

Vând în Pâncota, str. Horia, nr. 15, casă cu toate utilităţile şi cu grădină. Telefon 057 - 281228. (15722)

Vând casă mare, posibil 2 familii, gaz, apă, curent trei faze, încălzire centrală, garaj, pivniţă, grădină, preţ discutabil la faţa locului, localitatea Livada nr. 244. (15827)

Vând casă în Gai, str Dunării nr. 149, preţ negociabil. Telefon 246215. (15835)

Vând urgent casă în Şeitin, 10.000 DM, negociabil. Informaţii familia Ardelean Silvia, telefon 473351, 092 198 254. (59141421)

Vând vilă mare, nouă, Calea Radnei. Telefon 094 540 216. (15856)

Vând casă Nădlac, 1.600 mp, 5 camere, 2 băi, bucătărie, piscină, anexe. Telefon 251392, 094 293 5€ઠ. (15881)

Vând casă + hală producţie, Pîrneava; teren cartierul Grădişte. Telefon 095.261.232. (14541)

Vând 2 case, în comuna Semlac. Informaţii telefon 094 132 327. (14487)

Vând vilă (minihotel) confort deosebit, central, teren 1000 mp. Telefon 278820; 092.794.231. (15704)

Vând motel în construcţie cu teren 9000 mp, terasă, restaurant, piscină, terenuri tenis, utilităţi complete, zonă deosebită. Telefon 278820, 095.127.090, 092.794.231. (15704)

Vând casă deosebită, 5 camere, cu teren, central. Telefon 278820, 095.127.090. (15704)

Vând casă în Galşa nr. 49, comuna Şiria, Toda Maria. (15904)

Vând casă cu grădină, localitatea Macea. Informaţii telefon 536360. (15864)

Vând casă patru camere, gaz, cablu, cartierul Pîrneava. Telefon 211021. (15655)

Vând urgent casă la Miniş, lângă deal sau schimb apartament plus diferenţă. Telefon 095.468.765. (15924)

VÂNZĂRI SPAŢII

Vând hală suprafaţa utilizabilă 151 mp, toate dotările, 15.000 DM. Telefon 280495. (14464)

Vând urgent gheretă comerţ, Câmpul Liniştii. Telefon 095 825 077. (14458)

Vând avantajos spaţiu comercial sau producţie, 540 mp, parter bloc Şiria. Telefon 094 545 778. (15873)

Vând gheretă toate dotările, Piaţa Mioriţa, orice activitate. Telefon 094 669 443. (15900)

Vând gheretă pe Calea Victoriei. Telefon 094.555.251. (15594)

Vând spaţiu comercial 140 mp, zona III Micălaca. Telefon 094 764 597. (14392)

Vând urgent, convenabil gheretă situată Calea Victoriei. Telefon 279656, 222620. (15935)

VÂNZĂRI TERENURI

Vând urgent 819 mp intravilan, 24 m front stradal. Telefon 258059. (15887)

Vând grădină 14 ari, sat Mâsca. Informaţii telefon 092 477 832 sau 095 902 894. (7253279)

Vând sau schimb cu autoturism, loc de casă cu grădină mare 1500 mp, având 45 m solar (arcuri de Horia), pe str. 1 Mai, posibilităţi apă, gaz. Informaţii Pâncota, seara, după ora 21, telefon 466731. (7253277)

Vând loc casă, Cicir. Telefon 262227. (15912)

VÂNZĂRI AUTO

Vând AUDI 80 (butoiaş), înmatriculat C.I.V., an fabricaţie 1990, ABS, închidere centralizată cu telecomandă, servodirecţie, scaune cu încălzire proprie, catalizator, geamuri cu închidere automată, oglinzi automate, trapă, rezervă jenţi de iarnă, stare perfectă de funcţionare. Telefon 092.303.709.

Vând Mercedes E200 Diesel, fabricat 1993, recent înmatriculat pf, preţ 13.800 DM. Telefon 095 455 715. (14417)

Vând camion MAN 19.361 U + remorcă. Telefon 468619, 092 629 646, 092 239 241. (14396)

Vând camion Star 1142 (Polonia) + remorcă. Telefon 468619, 092 629 646, 092 239 241. (14396)

Vând combină recoltat C14, stare excepţională. Telefon 237037. (14446)

Vând Opel Astra, fabricaţie 1993, motor 1386 cmc, cu Euro II, neînmatriculat, preţ 4.100 DM. Telefon 092.706.535; 092.918.357. (15549)

Vând BMW 525 T.D.S, ABS, fabricaţie 1993, climă, airbag, geamuri, oglinzi, turelă, scaune electrice, înmatriculat în Germania, preţ 9.900 DM. Telefon 092.918.357; 092.706.535. (15549)

Vând Nissan Terrano I 2,4 i impecabil, Full electric, climă, alarmă. Telefon 092.556.562. (15653)

Vând TV 35 camionetă, roţi duble, 1986, stare bună, CIV, nr. noi. Telefon 276488.

Vând (schimb) Dacia 1310, an 1985, CIV, stare bună, 1.450 DM; Dacia 1310, an 1981, 900 DM, preţuri negociabile. Telefon 286856, 095 691 394. (15736)

Vând Dacia 1300, preţ 650 DM. Telefon 278277. (15879)

Vând urgent benă RABA agricolă cu remorcă în stare de funcţionare sau schimb + diferenţă cu combină de recoltat grâu, Sîntana. Telefon 462974. (7253215)

Vând microbuz Mercedes 207. Telefon 094.577.971; 276419. (15732)

Vând Opel Record 2,3 D înmatriculat, preţ 4800 DM negociabil. Telefon 218317, 095.646.497. (15760)

Vând ARO 240 cu motor şi cutie Mercedes numere, CIV, noi, import Germania, rulat 2 ani, 3000 DM; vând tractor 650 stare foarte bună, 3.000 DM, vizibile localitatea Moneasa nr. 152, familia Roman. Telefon 512474. (15902)

Vând autospecială TATRA 138, înmatriculată. Telefon 285519. (15871)

Vând Daewoo Cielo GLE/AC înmatriculat pe persoană fizică, cu preluare de rate. Telefon 276971; 094.517.727; 277380, seara. (15700)

Ocazie! Vând foarte convenabil Renault 19 Chamade, preţ convenabil. Telefon 094.589.600. (15836)

VÂNZĂRI ELECTRO

Vând TV color, telecomandă, 66 cm, 800.000 - 1.200.000 lei. Telefon 211491. (14313)

Vând CASE MARCAT FISCALE şi CÂNTARE ELECTRONICE, omologate. Telefon 282829; 272727. (f. 2059369)

Vindem COMPUTER 486 complet 1.600.000 lei. Telefon 280260, 094.552.226, orar: 10-18. (15923)

Vând TV LG diferite modele, noi, import Germania, preţ interesant. Telefon 280260, 094.552.226, orar: 10-18. (15923)

Vând TELEVIZOARE second-hand, preţuri foarte avantajoase. Telefon 280260, 094.552.226, orar: 10-18. (15923)

Vând MONITOR VGA de 14-15-17-19-21. Telefon 280260, 094.552.226, orar: 10-19. (15923)

Vând PENTIUM I 133 MHz, 32 RAM, 1 GB, monitor, tastatură, mouse, stoc limitat, 250 DM, Telefon 280260, 094.552.226, orar: 10-19. (15923)

Vând TELEVIZOR (telecomandă, teletext, stereo), diagonala 37-67 cm, toate carcasă plastic, preţuri convenabile. Telefon 259339, 094.706.321. (13418)

Vând MAŞINI SPĂLAT AUTOMATE, modele noi, preţuri între 1.950.000 şi 4.000.000 lei, ofer garanţie şi post garanţie, la toate piesele. Telefon 259339, 094.706.321. (13418)

Vând: FRIGIDER, COMBINĂ FRIGORIFICĂ, RĂCITOR, CONGELATOR, LADĂ FRIGORIFICĂ aduse din Germania. Oferim garanţie şi post garanţie, preţuri negociabile. Telefon 259339, 094.706.321. (13418)

Vând VITRINE FRIGORIFICE orizontale, capacitate 750 lt şi 500 lt, consum redus energie, ofer garanţie. Telefon 259339, 094.706.321. (13418)

Vând IMPRIMANTE MATRICIALE A/N, la numai 50 DM, negociabil. Ofer garanţie. Telefon 259339, 094 706 321. (13418)

Vând expresouri cafea profesionale, garanţie, preţ avantajos. Telefon 092.962.123. (13145)

Vând televizoare color cu telecomandă şi garanţie. Telefon 219365, 093 380 028. (13965)

Vând TV color diagonala 37-67, frigidere, combine, congelatoare şi lăzi frigorifice, maşini automate cu garanţie 3-12 luni. Informaţii telefon 274600, orele 9-18; telefon 241355, orele 18,30-22. (15566)

Vând consumabile, accesorii şi componente de calculator, la preţuri avantajoase. Telefon 057 - 213143. (15679)

Vând TV color moderne, mărci germane renumite, cu garanţie 6 luni, transportul gratuit la domiciliu. Telefon 057 - 287404. (15668)

Vând televizoare color, video, CD-uri, garanţie negociabilă. Telefon 092 746 364. (15708)

Vând televizoare color, diferite modele, teletext, telecomandă, garanţie. Telefon 264004. (15882)

Vând maşini spălat automate, combine frigorifice, televizoare color, diferite modele, garanţie. Telefon 251392. (15881)

Vând 2 buc. telefon-fax Sharp, second-hand. Telefon 094 669 443. (15901)

Vând telefoane celulare Nokia 5110, Alcatel DB, nou, Siemens C.25, Trium, Ericson 628,Telital GM 220E, nou. Telefon 096.714.246. (14303)

Vindem televizoare color, telecomenzi noi, garanţie 6 luni, orele 9-19. Telefon 244904. (12517)

Vând diferite TELECOMENZI pentru televizor (185.000 lei), video, satelit; componente electronice. Telefon 092.368.868; 095.794.894; www.telecomanda.ro. (13332)

Vând placă de bază ASUS cu procesor Pentium III şi componente PC, noi, garanţie. Telefon 214043; 093.792.201. (15833)

Vând TV color Universum, 51 cm, 300 DM, negociabil. Telefon 242139, după masă. (15936)

VÂNZĂRI DIVERSE

Vând ŢIGLĂ de Sighişoara 6750 lei/buc; CĂRĂMIDĂ eficientă 290/240/140, 9700 lei/buc; OŢEL BETON 8950 lei/kg; TERASIT-MOZAIC, PRAF MARMORĂ 1000 lei/kg; DEŞEU MARMORĂ. TRANSPORT GRATUIT! Informaţii Mâsca, nr. 33. Telefon 531498; 093.817.690; 093.129.182. (15685)

Vând PLASĂ GARD ZINCATĂ, toate dimensiunile, 19.000 lei/ kg, str. V. CONTA nr. 1, telefon 273862; str. VRABIEI nr. 4, telefon 289997. ORAR: luni-vineri 8-17, sâmbătă 8-13. (14442)

Vând CUIE; PLASĂ RABITZ; TABLĂ DECAPATĂ 0,4 şi 0,8 ; TABLĂ ZINCATĂ 0,4, electrozi sudură supertit Ductil Buzău, SÂRMĂ NEAGRĂ şi ZINCATĂ, SÂRMĂ GHIMPATĂ, str. Vasile Conta, nr. 1. Telefon 273862, 289997, 094.289.997. (13065)

Vând BOLŢARI TERMOIZOLATORI zgură sau beton, 16 modele, PAVELE, BORDURI, etc. Telefon 095 634 885. (13374)

Vând BOLŢARI TERMOIZOLANŢI, diferite dimensiuni, FOARTE CONVENABIL. Telefon 094.507.339, 275551. (13526)

Vând rezervoare motorină 10.000, 20.000, 30.000 lt. Telefon 468619, 092 629 646, 092 239 241. (14396)

Vând urgent garaj autorizat, 6 Vânători. Telefon 095 825 077. (14458)

Vând saivan Moler, apă, curent, Chişineu Criş. Telefon 520928. (7910278)

Vând puicuţe Rosso şi ouă de prepeliţă. Telefon 262619. (15577)

Vând cuptor pâine italian, 12 mp, cuptor electric german, utilaje moară măcinat grâu. Informaţii telefon 514207. (15619)

Vând NISIP şi BALAST la domiciliul clientului. Telefon 257769; 258098. (15658)

Vând fân balotat în localitatea Chereluş, nr. 133. Telefon 056 - 271233, 094.477.134. (15665)

Vând pui carne rasa Broiler de 3 săptămâni. Telefon 473047. (15701)

Vând cal, 5 ani, semimuran roşu. Telefon 276488.

Vând casă Macea + o combină. .Informaţii telefon 536409. (15657)

Vând maşină şlefuit mozaic cu motor trifazic. Telefon 057-218019, 095 525 831. (15803)

Vând NISIP şi BALAST, la domiciliul clientului. Telefon 261946, 259556. (15875)

Vând EUROBOLŢARI TERMOIZOLANŢI certificat calitate 300x250x200, 6.500 lei/bucata, 1 mc - 435.000 lei. Telefon 281491, 092.381.750. (14268)

(Continuare în pagina 15)

(Urmare din pagina 14)

Vând remorcă cu roata a-V-a, 8,5 tone, mașină sfărâmat porumb, trifazică tip IMAIA (Toplet). Sîntana, telefon 462974. (7253215)

Vând la preț avantajos, combine pentru cereale Claas și Internațional, pluguri reversibile, cositoare cu tambur, presă balotat, greblă pentru întors fân. Telefon 094.505.494, 411218; 287691. (15645)

Vând vitrine frigorifice, raft expunere, pult, mese, cântar electronic, cântar 100 kg semiautomat. Telefon 094.568.800 (15669)

Vând malaxor mic, fabricație USA. Telefon 262227. (15912)

Vând IGUANĂ (mică) + terariu iluminat. Telefon 093.096.752. (15910)

Vând colțare, canapele. Telefon 286069; 094.604.016. (15890)

Vând subansamble combină C 14 din dezmembrări, asistență tehnică TV, freză tâmplărie, banc centricubat pompe injecție, generator acetilenă + tuburi oxigen. Telefon 212038; 217121; 092.315.686. (15884)

Vând geamuri termopan noi, second-hand, prețuri atractive. Telefon 092.736.785. (15790)

Vând pavilion apicol 68 locuri, str. Fragilor nr. 12, lângă Piața Fortuna, Arad. (15917)

Vând grâu de panificație și porumb boabe. Telefon 095.615.604. (15932)

De vânzare Dacia 1310, 1987, 50.000 km, 2.200 DM; dulapi cireș 3.000.000 m3. Telefon 567137, după ora 18. (5926235)

Vând rolete lemn, rolete plastic import, uși și geamuri la cele mai mici prețuri. Telefon 095 380 320. (15928)

Vând LEMNE FOC, NISIP, BALAST, la domiciliul clientului. Telefon 214010. (15941)

Vând termoteci Vaillant (400-600 DM); instant-uri de baie (Vaillant, Yunkers) convectoare pe gaz. Telefon 095 239 544. (15943)

Vând LEMNE FOC (NISIP, BALAST), la domiciliul clientului. Telefon 245248. (15949)

Vând LEMNE FOC (NISIP, BALAST) la domiciliul clientului. Telefon 210771. (15949)

Vând LEMNE FOC (NISIP, BALAST), la domiciliul clientului. Telefon 277027. (15949)

Vând porci grași. Informații telefon 282251. (15951)

CUMPĂRĂRI TERENURI, IMOBILIARE

Cumpăr contract RALLA. Telefon 266037, 095 312 139. (14429)

Cumpăr teren arabil din Asociația ROMGERA Sântana. Telefon 462061. (7253213)

CUMPĂRĂRI AUTO

Cumpăr Ifron și motostivuitor în stare de funcționare. Telefon 095.650.068. (15689)

CUMPĂRĂRI DIVERSE

Cumpăr porci grași și vite pentru sacrificare, Arad. Telefon 057 - 287723. (13944)

Cumpăr vaci, vițele, tauri. Telefon 288968, 092.941.123. (14234)

Cumpăr porci, vaci, juninci și tăurași pentru sacrificare, la preț avantajos. Telefon 094.634.795. (15554)

Cumpăr vaci bătrâne, juninci, vițele și tăurași. Telefon 250866; 095.681.191. (15587)

Cumpăr scândură din demolări (tavane, podele, etc), preț 2.000.000 lei/mc sau la schimb cu scândură nouă. Telefon 094.608.032. (15670)

Cumpăr cărți vechi și corpuri de bibliotecă. Telefon 221560. (15847)

Cumpăr PORCI GRAȘI peste 100 kg, localitatea MÂSCA, nr. 307, preț 36.000 lei/kg. Telefon 057 - 531497, 094.774.649. (15883)

Cumpăr TĂURAȘI și VIȚELE peste 400 kg, preț 25.000 lei/kg. Telefon 057-531497, 094.774.649. (15883)

Cumpăr GRÂU PANIFICAȚIE cantități mari, plata pe loc; VÂND TÎRÂȚE calitate, stoc limitat. Telefon 276477. (14383)

Cumpăr porci între 70-160 kg, vită adultă și tineret pentru sacrificare, plata pe loc. Telefon 092.957.433. (14364)

Cumpăr grăsuni până la 60-70 kg. Telefon 094.772.269. (7910274)

Cumpăr aparat de sudură. Telefon 282636. 815938)

CERERI ȘI OFERTE DE SERVICII

Angajăm VÂNZĂTOARE și VÂNZĂTOR cu experiență pentru magazin piese auto, cunoștințe operare PC. Telefon 270027, 270026. (15911)

Angajăm CONFECȚIONERE pentru triplok, uberdec și mașini liniare. Telefon 223912. (15873)

SOCOM „PIELARUL" str. Ghiba Birta, nr. 16, angajează CONFECȚIONERE fețe încălțăminte (la mașini de cusut); plata în acord individual. Informații telefon 250429; 221835 sau birou personal, între orele 7.30 - 15. (2059501)

Angajez SECRETARĂ, cunoscătoare limbă italiană, pentru contabilitate primară și cunoștințe PC. Telefon 093 637 708. (15792)

NIKOL CONFEZIONI angajează CONFECȚIONERE cu experiență. Asigurăm transport și bonuri de masă. Telefon 289080. (15791)

NIKOL CONFEZIONI angajează ȘEF SECȚIE pentru croitorie serie. Telefon 289080. (15791)

SC EUCALIPT SRL angajează CROITORESE și un PORTAR PENSIONAR. Telefon 276007. (15843)

Angajăm CONFECȚIONERE cu experiență croitorie serie, salarizare bună. Telefon 211214. (13510)

Societate MANIVA angajează CONFECȚIONERE și MECANIC. Telefon 256935. (14388)

SC STEFANO COMP. angajează AGENȚI COMERCIALI, stagiul militar satisfăcut și experiență minimă. Telefon 094.518.138; 094.640.411. (14524)

Angajez MUNCITORI pentru LUCRĂRI în CONSTRUCȚII. Telefon 095.381.233, 095.968.365. (15734)

SOCIETATE COMERCIALĂ angajează urgent ÎNCĂRCATOR-DESCĂRCĂTOR. Telefon 279010. (15909)

FIRMĂ ITALIANĂ de TÂMPLĂRIE, angajează TÂMPLARI și MUNCITORI necalificați. Arad, str. Câmpul Liniștii nr. 1. telefon 057-273140. (15889)

Căutăm FEMEIE SERIOASĂ - îngrijire copil 4 ani (educatoare pensionară). Telefon 218162; 093.945.222. (15716)

SOCIETATE COMERCIALĂ angajează VÂNZĂTOARE, carte de muncă, vârsta maximă 30 ani. Telefon 251303. (15915)

Angajăm VÂNZĂTOARE pentru magazin alimentar. Telefon 265883. (15919)

Angajăm ȘOFER profesionist B, C, E. Informații JACKSON, stand 31. Telefon 212777. (15929)

În Vlaicu, se angajează TEHNOLOG, ȘTANȚATORI PIELE, MAȘINISTE, MAGAZIONER, CTC, CONTABIL PRIMAR. Telefon 274686. (15848)

Angajăm DOAMNE, DOMNIȘOARE, cu voce plăcută, salariu deosebit. Telefon 094 533 243.

PRESTĂRI SERVICII

EXECUT GARANȚIAL: gletuieli, zugrăveli, faianțări, gresieri, tencuieli, betonări, instalații sanitare. Telefon 240494, 093 061 715. (15944)

REPAR ieftin: FRIGIDERE, CONGELATOARE, garanție 12-24 luni, deplasare, transport gratuit. Telefon 092 417 397. (15927)

ȘCOALA ȘOFERI „VÂRTACI" începe serie 30 iunie. Telefon 246527, 271208. (13974)

„SILDOR PROD" execută reparații FRIGORIFICE; comercializează și montează AER CONDIȚIONAT. Se acordă garanția lucrării. Transport gratuit! Telefon 057 - 270622. (c. 277)

Școala CARMEN ABCDE, singura autorizată pentru AUTOBUZ, primește înscrieri, Victoriei 88. Telefon 255445. (15738)

REPARAȚII: FRIGIDERE, CONGELATOARE, domiciliul clientului, garanție 1 an. Telefon 282276. (15903)

Școala de șoferi, col. RUSU LUCIAN, face înscrieri. Telefon 283696. (15867)

DIVERSE

OFER VALUTĂ avantajos, garanții imobiliare. Telefon 093 030 264. (9337)

Tămăduitoarele harului sfânt SOMNA și LUCIA, aflându-se la Arad, la cererea oamenilor pentru a ajuta cu leacuri din India, ajută în orice domeniu, dezleagă cununii, spor în afaceri, dragoste, potență, argint viu, lecuiesc boli incurabile, rezolvăm urgent epilepsia, beția. Telefon 095 693 668. (13760)

OFER VALUTĂ ÎMPRUMUT, avantajos, garanții imobiliare. Telefon 093 031 343. (14401)

PRIMĂRIA COMUNEI SOCODOR organizează licitație pentru executarea de reparații la CĂMINUL CULTURAL SOCODOR, în data de, 10.07.2001, ora 10. Informații telefon 112, Primăria Socodor. (15918)

CITAȚII

Se citează numiții Sztan Gheorghe, Sztan Ana și Schmidt Mihai, toți cu domiciliul necunoscut, la Judecătoria Chișineu Criș, pentru ziua de 28 iunie 2001, ora 9, în proces de prestație tabulară, privind imobilul din Sîntana, str. Bicazului nr. 12, județul Arad. (7253218)

TURISM

NOU! MARI REDUCERI DE PREȚURI!

ATLASSIB

Călătorești cu autocarele noastre moderne, în EUROPA: GERMANIA, AUSTRIA, FRANȚA, ITALIA, SUEDIA (plecări zilnice), BELGIA, OLANDA, DANEMARCA, ANGLIA, FINLANDA, NORVEGIA, SPANIA, PORTUGALIA, UNGARIA, IUGOSLAVIA.

NOU! Reduceri suplimentare pentru: elevi, studenți, pensionari și grupuri. Bd. Revoluției nr. 35, telefon 251871, 252727; Autogară, telefon 270562. O poartă deschisă spre Europa! (c. 341)

„Pletl"

vă oferă zilnic spre GERMANIA: PASSAU, REGENSBURG, NÜRNBERG, HEILBRONN, STUTTGART, KARLSRUHE, HEIDELBERG, WÜRZBURG, FRANKFURT, GIESSEN. Nou!!! De la 1 IULIE 2001: PFORZHEIM, AUGSBURG, MÜHLDORF, LANDSHUT, DEGGENDORF. Transport cu plecare din KARLSRUHE, spre: FRANȚA, SPANIA și PORTUGALIA. Servicii: călătorie în autocare noi, moderne; 2 bagaje gratuite; însoțitoare de bord; o masă caldă în UNGARIA. Informații și înscrieri la Agențiile PLETL: Arad - telefon 057 - 252291; LIPOVA, telefon 057 - 561377; 057 - 563011; TIMIȘOARA, telefon 056 - 200119; LUGOJ, telefon 056 - 359651; REȘIȚA, telefon 055 - 224904. (c)

SCHIMBURI

Schimb garsonieră, confort I, Vlaicu Z-uri + diferență cu apartament 2-3 camere, aceeași zonă. Telefon 273487, seara. (14193)

Schimb cu casă (locuință) auto Lancia Delta, an 94 și microbus Toyota, an 86, variante. Telefon 092 794 978. (15839)

ÎNCHIRIERI

Caut să închiriez spațiu comercial RECONS, prin asociere în participațiune. Telefon 282829. (f.)

Oferim spre închiriere SPAȚII COMERCIALE pentru: magazine, depozite, producție. etc. Telefon 281036. (15632)

Închiriez apartament 2 camere, zona Miorița. Informații telefon 094 295 963. (15851)

Închiriez apartament 3 camere, central, mobilat frumos, spate Banc Post. Telefon 281124. (15866)

Caut să închiriez combină pentru recoltat păioase și floarea soarelui. Localitatea Socodor telefon 310. (7910282)

Ofer spre închiriere apartament (ne)mobilat. Telefon 210555. (14315)

Caut urgent să închiriez garsonieră sau apartament (ne)mobilat; ofer 100-200 DM. Telefon 210255. (14315)

Constanța/ particular închiriez pentru vacanță casă liberă, 2 camere, baie, bucătărie, complet dotată, situată în zona Bd. Mamaia, aproape de mare. Informații telefon 093 325 263. (14420)

Dau în chirie spațiu mic pentru birou, zona Intim. Telefon 092.684.643. (14219)

Închiriez (vând) spațiu comercial 300 mp, pe Bd. Revoluției, în curte. Telefon 094.568.800. (15669)

Închiriez sau vând spațiu de producție cu birouri, 2700 mp, cu utilități complete. Telefon 278820, 094.544.688. (15704)

Ofer spre închiriere spațiu comercial, str. Mețianu. Telefon 094.191.507, 285777. (15757)

Ofer spre închiriere garsonieră mobilată, central, termen lung. Telefon 251923. (15939)

PIERDERI

Pierdut imprimat ASIROM 059 6964 și 1770781. Le declar nule. (15870)

Pierdut concediu medical pe numele Negrilă Liliana, seria MMPS 199416 nr. 7308438 4.04.2001, leuzie 30 zile 1-30. IV.2001, eliberat de doctor Sucoverschi Monica. Îl declar nul. (15934)

✝ DECESE ✝

Cu adâncă durere, anunț încetarea din viață a iubitei mele soții,

CRISTESCU MARIA,

în vârstă de 59 ani. Înmormântarea va avea loc azi, 25 iunie 2001, ora 15, de la domiciliul din str. Voinicilor nr. 3, la Cimitirul Micălaca. Soțul îndoliat.

Cu nemărginită durere în suflet, anunțăm decesul celui ce a fost

ARDELEAN MITRU,

pensionar IVA, la vârsta de 79 ani. Înmormântarea va avea loc azi, ora 17, la Capela Cimitirului Micălaca. Dumnezeu să-l odihnească în pace! Soția Felicia și fiul Eugen.

Cu adâncă durere, anunțăm încetarea din viață a scumpului nostru tată,

VICTOR CHEREGI.

Înmormântarea va avea loc astăzi, 25.06.2001, ora 14,00, în comuna Dernișoara, jud. Bihor. Miron și Elena Cheregi.

✝ SERVICII FUNERARE ✝

SC „IN MEMORIAM" SRL, str. EMINESCU nr. 4 (ATENȚIE, vizavi de CINEMA MUREȘUL) telefon: 057-211929; 093.343.964; str. ORIZONTULUI nr. 9A, (Bujac) oferă SERVICII FUNERARE COMPLETE - NON STOP. Sicrie-modele multiple (simple-lux), sicrie lux import ITALIA, ACCESORII. Intermediem COLACI, COLIVĂ etc. ÎMBĂLSĂMĂM GRATUIT (formolizat). Transport INTERN-INTERNAȚIONAL. (c.203)

RO-STYL COMPANY

POMPE FUNEBRE

NONSTOP(la orice oră) FIRMA NOASTRĂ ESTE PRODUCĂTOARE DE SICRIE.

ARAD, str. EMINESCU nr. 20 (vizavi de Artex), telefon 094 478 971.

Efectuăm servicii: îmbrăcat, îmbălsămat, transport inter și internațional (cu mașini funerare) cu personal calificat.

AVEȚI AVANTAJUL UNOR PREȚURI MINIME și POSIBILITATEA DE A PLĂTI ÎN RATE. Ofertă: sicriu stejar, cruce, raspete - 1.350.000 lei; sicrie de lux din import. (c. 336)

✝ CONDOLEANȚE ✝

Pios omagiu și un ultim gând bun pentru cea care ne-a fost colegă și prietenă

prof. ANI GOMBOȘ (FĂGEAN),

plecată prematur dintre noi. Dumnezeu să o odihnească în pace. Un grup de foști colegi de la Școala Pedagogică din Arad.

Suntem alături de colega noastră DUȘAN ANGELA și transmitem condoleanțe pentru moartea mamei. Colegii de la SECȚIA VOLANE a firmei TAKATA-PETRI. (15945)

Sincere condoleanțe pentru colega noastră PULEAC ADINA, la trecerea în neființă a mamei. Colegii de la SECȚIA VOLANE a firmei TAKATA-PETRI. (15945)

✝ COMEMORĂRI ✝

Pios omagiu și veșnică recunoștință celui care a fost verișorul nostru,

STRĂUȚ VIOREL.

Dumnezeu să-l ierte și să-l odihnească în pace! Familiile: MIHAI și PAUL.

Azi, 25 iunie se împlinesc 3 ani de la moartea fulgerătoare, în cel de-al 60-lea an al vieții, a lui

NĂSTASE AUREL,

soț, tată, fiu, frate, socru, cumnat. Vei rămâne veșnic în amintirea noastră! Familia îndurerată. (15946)

● PRODUCE ȘI MONTEAZĂ UȘI ȘI FERESTRE DIN PVC
ARMAT CU PROFILE TROCAL GERMANIA
● PRODUCE ȘI VINDE GEAM TERMOPAN

LUCRU NEMȚESC

SATLINE

SALON DE EXPOZIȚIE:
ARAD, PIAȚA MIHAI VITEAZUL
BL. M 7, PARTER
TEL./FAX. 057/25 14 61; 094 50 72 11

S.C. CONTROLLER GROUP S.A. Arad
(str. Patria nr. 14, în incinta SC TEBA SA)

ANGAJEAZĂ

ȘEF P.S.I. cu experiență în domeniu

Cei interesați vor depune până în data de 29.06.2001 la Biroul Resurse Umane, o cerere pentru angajare și un C.V.
Se oferă salarizare optimă.

(C.A.)

Rosendaal
THERMOBANC TRANS S.R.L.

Societate româno-germană

Telefon 095-659.340

EXECUTĂ

LUCRĂRI DE
- izolații termice industriale
- izolații termice în chimie industrială
- izolații termice construcții clădiri
- izolații termice la cald, la rece
- izolații termice fonice, acustice
- izolații de asigurare contra incendiilor
- închideri hale industriale, perimetrale
- izolații termice cu spumă poliuretanice
- camere frigorifice
- izolații cisterne și izoterme auto

ANGAJEAZĂ personal
- tinichigerie industrială
- desenator tinichigerie industrială

(5914445)

S.C. TRANSDARA S.A. ARAD

ANGAJEAZĂ:

1 ȘOFER ctg. D

Condiții:
- domiciliul în Lipova
- vechime min. 5 ani
- fără desfaceri disciplinare a contractului de muncă

1 VOPSITOR AUTO

MECANICI AUTO

Condiții:
- domiciliul în Arad
- experiență în domeniu autobuze
- fără desfaceri disciplinare.

(C.A.)

Relatii la sediul firmei sau la tel. 256 308, 256 309.

SOCOM „Pielarul" ARAD
str. Ghiba Birta nr. 16

ORGANIZEAZĂ LICITAȚIE în data de 28.06.2001, ora 10:00

pentru ÎNCHIRIERE SPAȚIU COMERCIAL ȘI PRESTĂRI SERVICII
situat în bl.A, Piața Gării nr. 1, în suprafața de 76 m.p.

INFORMAȚII LA TELEFON: 250.429, 221.835 sau la sediul din str. Ghiba Birta nr. 16, Birou Administrativ între orele 7,30-15,00.

(2059501)

BIROTICĂ

Leximis
Splaiul Gen. Gh. Magheru Bl. 329B (Micalaca)
Tel./Fax: 057/270111; 270100, Arad
www.leximis.ro, e-mail: office@leximis.ro

- Tehnică de calcul
  - PC compaq
  - Imprimante HP, EPSON
- Copiatoare MINOLTA
- Seifuri
- Mobilier de birou
- Mașini de numărat bancnote
- Centrale telefonice SOLOMON

(18341105)

RELAD
Relad Pharma Vest, leader național în distribuția de medicamente

ANGAJEAZĂ:

AGENT VÂNZĂRI FARMACII ARAD

SE CERE:
- Experiență 1 an în vânzări,
- Permis de conducere, categoria B,
- Mașină personală - constituie un avantaj,
- Vârsta maximă 30 ani,
- Domiciliul stabil în Arad,
- De preferat absolvent al Facultății de Medicină sau Farmacie.

SE OFERĂ:
- Salariu atractiv,
- Lucru într-o echipă în formare
- Telefon GSM,
- Mașină de serviciu.

Vă rugăm să trimiteți un CV, la adresa: Calea Șagului, nr. 70, prin fax: 056-218490 sau la adresa e-mail tm_secretariat@relad.ro până la data de 28 iunie 2001.

(5927197)

Școala Postliceală Sanitară Arad

ANUNȚĂ ÎNCEPEREA ÎNSCRIERILOR

pentru anul școlar 2001/2002
începând cu 01.07.2001.

Plan școlarizare:
- ASISTENT MEDICAL GENERALIST cu durata de 3 ani - 50 locuri
- ASISTENT BALNEOFIZIOTERAPIE cu durata de 3 ani - 25 locuri
- ASISTENT DE LABORATOR CLINIC cu durata de 2 ani - 25 locuri

Admiterea se face în baza mediei de la bacalaureat.
RELAȚII LA TEL. 281.497.

(2059524)

ACCES INTERNET GRATUIT 3 ORE !

COMPUTER FORCE

PC INTEL CELERON 667 MHz
- 64 Mb SDRAM PC 133
- 10 GB UDMA 100
- Monitor 15"digital OSD
- Placa video RIVA TNT2
- MODEM 56K INTERN

GARANTIE 3 ANI

PRET : 349 $

Kit multimedia +50 $
CD ROM 52x ACER+Sound PCI+boxe

ARAD
- Blv. Revolutiei Nr. 101
(In incinta dispecerat "GETAX")
- ORAR: Luni-Vineri 9-17
Sambata 9-13
tel. 057-280.785

Timisoara 056-191.334

CALCULATOARE IMPRIMANTE ACCESORII

- *preturile nu contin TVA
- 3 ani garantie
- 6 ani experienta
- GRATUIT ! livrare si instalare la domiciliu

(5927168)

ARCTIC | ZANUSSI | WHIRLPOOL

La CORAURA

ACUM ESTE PREȚUL CEL MAI BUN

GORENJE | BOSCH | ARISTON | SIEMENS | INDESIT | PHILIPS

Avem
CEL MAI AVANTAJOS SISTEM DE RATE FĂRĂ AVANS

36 RATE

APARAT AER CONDIȚIONAT
TRANSPORT GRATUIT ÎN ORAȘ ȘI JUDEȚ

IGNIS | MOULINEX

ARAD	ARAD	LIPOVA
Revoluției nr. 10	Micălaca, Piața Soarelui	Republicii nr. 5
vis a vis de BANC POST	259.373 - 259.721 - 259.884	561.804
tel/fax: 270.424 - 270.525	fax: 279.948	

SONY | PANASONIC | AIWA

(2059313)

Distribuitor Autorizat dialog

Telefoane de Telefoane

începând cu 1$*

...iar cu NOUL abonament Dialog FREE ai:
- abonament - 9$
- 120 de minute gratuite**
- tarif: 0,05 $/min.***

TAXARE LA SECUNDĂ

* TVA inclus, abonamente cu minute incluse
** În reteaua Dialog, Luni-Vineri între orele 21-07 și de Sâmbăta ora 21 până Luni la ora 07.
*** În reteaua Dialog după epuizarea minutelor incluse

GSM.T CENTER

Piata A.Iancu
telefon: 211800
mob.: 094.565707

Piata Gării
telefon: 254745
mob.: 094.511800

(C.A.)

BANCA
"TRANSILVANIA"S.A.
SUCURSALA ARAD,
Str. Unirii nr. 5-7,
Tel. 057/283.122
CARDUL VISA
ideal
pentru salarii!

ADEVĂRUL

WEST BANK S.A.
ARAD, B-dul Revoluției nr. 88
WESTERN UNION | MONEY TRANSFER
Cel mai rapid mod de a primi bani din întreaga lume!

COTIDIAN INDEPENDENT ARAD
Anul XIII, nr. 3340
Marți, 26 iunie 2001 ● 16 pagini ● 3500 lei ● e-mail: adevarul@arad.ro; adv.pub@arad.ro
BRAT Publicație auditată în semestrul II 1999
Tiraj mediu zilnic vândut: 34.958

O LEGE TURANICĂ

Ca să nu fie liniște nici astăzi în această parte a Europei, ungurii radicali de la Budapesta au votat în Parlamentul Ungariei o lege care sfidează grosolan atât bunele relații ale Ungariei cu țările vecine, cât și spiritul comunității europene. Mă refer, firește, la Legea statutului maghiarilor... Probabil că cei de la Budapesta, în buna lor tradiție turanică, se visează tot călare pe cai, la fel cum au ajuns în Câmpia Panonică, stârnind jale și prădăciune în toate punctele cardinale. După ce Otto cel Mare le-a scos din cap ideea de mare putere - când i-a readus cu picioarele pe pământ, pe râul Lech - s-au mai liniștit, dar pentru puțină vreme. Drept urmare, ca să-i mai domolească marele lor rege, Ștefan, fructul dragostei dintre un ungur și o româncă (Gheza și Silvana), devenit prin creștinare „cel Sfânt", după ce i-a scurtat de cap pe șefii de triburi și a primenit nobilimea maghiară, fiind refuzat de Bizanț a adus-o la picioarele papei de la Roma.

De atunci și până astăzi, din capul extremiștilor unguri nu mai poate fi scoasă ideea imperială de mare putere, tulburând încontinuu apele într-o Europă ce-și caută liniștea.

Aceeași politică o adoptă și în prezent, prin aprobarea Statutului maghiarilor, care nu exprimă altceva decât manifestări iredentiste, de refacere a marelui regat, de contestare a Păcii de la Trianon, care a dat câștig de cauză popoarelor care făceau parte din „marea națiune maghiară".

La unul dintre Congresele de istorie organizate la Budapesta, ungurii, în îngâmfarea lor nemeșească, și-au găsit descendenți și într-un trib din nordul Africii. Așa că, ne putem aștepta ca cei de la Budapsta să le dea „certificat de ungur" și câtorva chinezi, hotentoți sau unor triburi din jungla amazoniană. Sau, ridicând tradiția nomadă la rang de rasă, tuturor beduinilor, papuașilor sau aborigenilor prezenți și viitori... Doar în felul acesta ar putea asista toată Europa civilizată la „asimilarea unui neam turanic de peste 50 de milioane de unguri."

DOREL ZĂVOIANU

(Continuare în pagina 5)

GUVERNANȚII PUN PREA MARE ACCENT PE IMAGINE

Cunoscutul analist politic ION CRISTOIU comentează în exclusivitate pentru cititorii ziarului „Adevărul" evenimentele săptămânii.

Pag. 5

◆ Este cazul ca Guvernul să și facă ceva, nu doar să țipe prin presă ◆ Legea statutului de maghiar este criticată și de către Consiliul Europei ◆ Este bine că încă n-au fost rupte negocierile cu FMI-ul...

BACALAUREAT 2001 - PRIMA CONFRUNTARE

E bine să fii învingător !

Pag. 9

Foto: V. MUSCA

„MIORIȚA" - PIAȚA ÎN CARE NUMĂRUL VÂNZĂTORILOR ÎL BATE PE CEL AL CUMPĂRĂTORILOR

Pag. 6

DUCKADAM - DIRECTOR DE IMAGINE LA F. C. UTA?

Pag. 11

Agricultură

Pag. 7

VIA Lawyers
Firmă de Avocați din Toronto Canada
OFERĂ REPREZENTARE JURIDICĂ PT
EMIGRARE
Canada
primește 300.000 noi imigranți !
PLATA LA OBȚINEREA VIZEI
COSTURI ACCESIBILE
Arad, SC Proiect Arad SA
cam. 124
B-dul Decebal, Nr. 2-4
Telefon 214.678

ABONEAZĂ-TE LA ADEVĂRUL
■ Pentru luna iulie, prețul abonamentului este de numai 40.000 lei ■ Se pot face abonamente și pe trei luni, șase luni și un an, abonații nefiind afectați de majorările de preț ulterioare.
PENTRU ABONAȚI, ZIARUL COSTĂ DOAR 1600 LEI

ALGLASS
TAMPLARIE DIN ALUMINIU SI P.V.C.
USI SI FERESTRE DIN PVC DECEUNINK-BELGIA
PRETURI SI CALITATE DE EXCEPTIE
Str. Roșiori nr. 26; Tel./Fax: 289053
Piața Spitalului Bl. 1D; Tel/Fax: 253868

CALENDAR

Luni, 26 iunie 2001

■ Astăzi, Soarele răsare la ora 5 și 33 de minute și apune la ora 20 și 4 minute.

■ Au trecut 177 de zile din acest an. Au mai rămas 188 de zile până în 2002.

■ **Praznicul zilei: Biserica ortodoxă:** Cuv. David de la Tesalonic; **Biserica romano-catolică**: Sf. Ioan și Paul; **Biserica greco-catolică:** Cuv. David din Tesaloni; Sf. Ioan, ep. Goției.

PRESELECȚIE PENTRU CONCURSUL DE FRUMUSEȚE ELITE MODEL LOOK 2001

Preselecția pentru desemnarea finalistei care va reprezenta Aradul la cel mai prestigios concurs de frumusețe din România, Elite Model Look 2001 va avea loc miercuri, 27 iunie, ora 19,00 pe terasa Cappuccino-Ștrand. Câștigătoarea finalei de la București va reprezenta România în Finala Internațională de la Nisa. Condiții de participare: vârsta între 14 și 22 de ani, înălțime minimă 1,70 m, obligatoriu pentru concurente ținută de zi și costum de baie.

Spectacolul de preselecție de la Arad îl va avea ca invitat special pe Ducu Bertzi și va fi transmis în direct de televiziunea Intersat începând cu ora 20,30.

Organizator local: B&C Agency Arad, tel: 254862;

Parteneri media: Europa Fm, Prima Tv, Evenimentul Zilei, Intersat Tv, **Adevărul**, Observator, Agenda și revistele Viva și Elle.

Sponsori: Stella Artois, Pepsi, Exclusiv Media, Romral, Contor Zenner, McDonald's, Club Macao și Petrom.

MARȘUL FACTORILOR POȘTALI

Mâine de la ora 12, la Pădurea Ceala va avea loc concursul anual intitulat Marșul factorilor poștali. La întrecere vor participa lucrători ai tuturor oficiilor poștale din județ.

Câștigătorii vor fi recompensați cu premii în bani și în lucruri.

PREȚUL AURULUI

Banca Națională: Pentru gramul de aur de 24 K, prețul cu ridicata - **255.163 lei**; prețul de achiziție **229.646 lei**. Prețuri înregistrate la sfârșitul săptămânii trecute.

Piața neagră - Aur 14 K: cumpărare - 130.000 lei/g, vânzare - 135.000 lei/g. **Aur 18 K**: cumpărare - 160.000 lei/g, vânzare - 180.000 lei/g.

A venit BARZA!

La Arad: **Petroman** Larisa Nadina; **Pop** Sebastian Claudiu; **Sărac** Denisa Carla; **Drilea** Mădălina Cristina; **Sulicean** Diana; **Bold** Andrei; **Barbosu** Paula Denisa; **Bodea** Priscila; **Berar** Remus; **Bibarț** Emanuel Denis; **Covaci** Violeta; **Cofan** Cristina; **Cocean** Alexandra Lavinia; **Vereb** Adelina Luciana; **Mândruț** Ronela.

La Ineu: **Călin** Alexandru; **Novac** Adrian.

La Chișineu-Criș: **Letecz** Silvia; **Lăcătuș** Ioan; **Rus** Alexandru Daniel; **Burza** Alexandru Andrei; **Costache** Ivan Luis; **Gavrilă** Melisa.

AU PLECAT DINTRE NOI!

✝ **Junchi Lona (1921); Bartha Alexandru (1949); Cosma Petru (1932); Covaci Ana (1930).**

FĂRĂ SUSPICIUNI!

Sâmbătă după-amiază, a fost găsită decedată la locuința lui **Cure Ioan Nițu** din Covăsânț, bătrâna **Luca Minerva** (71 ani), din aceeași localitate. În urma autopsiei, medicul legist a stabilit că nu sunt suspiciuni cu privire la cauzele decesului.

METEO

Vremea va fi frumoasă. Cerul va fi variabil, mai mult senin noaptea și dimineața. Vântul va sufla slab la moderat din sector vestic.

Temperaturi maxime: 25 la 27°C; **Temperaturi minime**: 12 la 15°C.

Meteorolog de serviciu,
CARMEN ȘARGA

ACTUALITATEA CULTURALĂ

MARIONETE PE... ȘTRAND

Teatrul de Marionete Arad prezintă pe scena din incinta Ștrandului „Neptun" **azi, 26 iunie**, ora 18, spectacolul cu piesa **„Cufărul fermecat"**; **joi, 28 iunie**, ora 18, spectacolul cu piesa **„Haensel și Grethel"**.

CINEMATOGRAFE

Dacia: Cât îmi dai ca să te împușc (SUA) 11; 13; 15; 17; 19; 21; 23

Mureșul: Prezicere fatală (SUA) 10; 12; 14; 16,30; 19

Arta: Tigru și dragon (SUA) 16; 18; 20

Sala Mică: O iubire fără sfârșit (SUA) 15,30; 17,30

Grădina de vară: Al 13-lea războinic (Spania) 22

Spectacol

Casa de Cultură a Municipiului anunță publicul că miercuri, 27 iunie, ora 20, în sala de spectacole a Teatrului vechi, trupa de teatru ART STUDIO va prezenta spectacolul PROȘTII după L. Rebreanu, în regia actorului Ioan Peter.

ATENȚIE LA INSTALAȚIILE ELECTRICE!

Sâmbătă, 23 iunie a. c., Stația de pompieri Bârzava a intervenit pentru stingerea unui incendiu produs la o clădire de locuit, din localitatea Monoroștia, nr. 99. Imobilul aparține Primăriei Bârzava și este dat în chirie lui Ioan Doscheivici.

Focul a mistuit o canapea, trei scaune, o ușă un casetofon și lenjeria aflată în cameră.

„Incendiul s-a produs datorită unui scurt circuit la instalația electrică", ne-a informat dl. cpt. **Lucian Câmpeanu**- purtător de cuvânt la Grupul de pompieri „Vasile Goldiș".Valoarea bunurilor materiale distruse și degradate este estimată la aproximativ 6 milioane de lei.

N. B.

UTILITARE

PIEȚE, TÂRGURI

Astăzi este zi de piață la Sebiș, Almaș, Apateu, Semlac, Sântana, Șilindia, Vârfurile. Târguri săptămânale se desfășoară astăzi la Chișineu Criș, Almaș, Șilindia și Vârfurile (sat Avram Iancu - Tăcășele).

Mâine, miercuri, va fi zi de piață la Pâncota, Beliu, Buteni, Șiclău, Macea, Vânători, Pecica, Șiria și zi de târg la Beliu și Buteni.

FARMACII DE SERVICIU

Farmacia **„Remedium"**, B-dul Revoluției, nr. 52-54, telefon 233195 cu program de luni până vineri de la orele 7,30-20,00 iar sâmbăta de la 8,00-14,00; Farmaciile **„Sinapis"**, B-dul Revoluției, nr. 88, lângă Noul Stil, telefon 282369, **„Noua Farmacie"**, str. Andrei Șaguna, nr. 15, telefon 948 sunt de serviciu cu program non-stop.

URGENȚE STOMATOLOGICE

Cabinetul de pe str. Crișan (în spate la Gionelli) are program non-stop. Telefon: 253794. Cabinetul din B-dul Revoluției nr. 62, ap. 17, între orele 9,00-19,00. Telefon: 256665.

ADMINISTRAȚIA FINANCIARĂ

Administrația Financiară a municipiului Arad: Asistență contribuabili (impozitul pe venitul global) - telefon 280633, 280733, int. 198.

ÎNTRERUPERI DE CURENT

Marți: Str. Cocorilor, Cucului, Vrabiei Artileriei, Fluieraș, Bucegi (p), str. Muncii, Sulina, str. Sulina, bl. cuprinse între str. Ștefan ce Mare-Muncii-Bicaz, Fabrica de ouă praf, Fabrica de mobilă MTA (ora 10-11), B-dul Brătianu bl. 2-4, 3, 8-10, 10A, 9-11, 12-16, str. Davila, Russo și B-dul Brătianu, Milea (p), Bd. Revoluției în zona intersecției cu B-dul Brătianu și Brătianu nr. pare. **Miercuri:** Str. Cocorilor, Cucului, Vrabiei, Artileriei, Fluieraș, Bucegi (p), str. T. Vladimirescu, bl. C, E, H, str. Grozescu și A. Mureșan, M. Stănescu (p), B-dul Revoluției între nr. 42-46, str. Mircea Stănescu.

TELEFON DE URGENȚĂ LA POLIȚIE: 955

CURSUL VALUTAR*

- VALORI ÎNREGISTRATE IERI, 25 IUNIE 2001

Denumirea valutei	BNR	BCR		BRD		Banca Transilvania		Banca Agricolă		Bursa neagră	
		C	V	C	V	C	V	C	V	C	V
Dolar S.U.A.	29070	28980	29180	28900	29400	28950	29450	28900	29800	28800	28900
Marca germană	12811	12389	12857	12485	12680	12250	12700	12350	12760	12650	12750

La Bârzava, BALUL SÂNZIENELOR

La sfârșitul săptămânii trecute, comuna Bârzava era în sărbătoare. Cu mic cu mare, localnicii de pe Valea Mureșului s-au adunat acolo pentru a sărbători Sânzienele și nașterea Sf. Ioan Botezătorul. Primarul **Adinel Popovici** relata faptul că pe vremuri această zi era considerată ca fiind o sărbătoare a muncii, „un moment de respiro al țăranilor".

În zonă resimțindu-se trei influențe folclorice, la spectacolul de început au fost invitați artiști atât de pe Valea Mureșului cât și de pe Valea Crișului respectiv din Banat. Au participat grupuri de dansuri din Făget; „Sânzienele" din Arad și grupul folcloric Bârzava.

Publicul s-a arătat foarte încântat de prestația muzicală a primarului din Lipova, dl. Petru Gherman. În încheiere, mai mulți tineri amatori, iubitori ai folclorului românesc au susținut un mini-program de cântece și poezii având ca tematică ziua, respectiv noaptea de Sânziene.

Sărbătoarea s-a încheiat cu un bal, avându-i ca invitați principali pe soliștii de muzică populară Andreea Voica și Nelu Blidaru.

M. M.

„ADEVĂRUL" VĂ ASCULTĂ

La telefonul dimineții, 280944, între orele 9,00-12,00

Sistemul sanitar

D.na **Elena Miclescu**, str. Tudor Vladimirescu nr.12 este o pensionară nemulțumită de sistemul sanitar existent la ora actuală la noi în județ: „La sfârșitul săptămânii trecute am fost la policlinica specială pentru a mi se administra o injecție. Mi s-a spus că aceste servicii se prestează la spitalul municipal. Nici o problemă. Am mers până acolo. Dar și aici am primit un răspuns asemănător:„ Nu aici e locul pe care-l căutați". Am înțeles că acolo nu se primesc decât cazurile grave. În ceea ce-i privește pe doctorii de familie aceștia spun că sâmbăta și duminica ei nu pot fi solicitați. Nimeni nu are responsabilități. Singurii vinovați rămân ...bolnavii!"

Acte pierdute!

Ieri, în jurul orei 9, în zona Oficiului Poștal nr.1 a fost găsit un portmoneu în care se aflau două buletine de identitate pe numele **BALINT GHEORGHE** și **BALINT BRÂNDUȘA** din satul Buhani, comuna Dezna, nr.79 și un livret militar pe numele de **BALINT GHEORGHE**.Actele pot fi recuperate de la redacția ziarului „Adevărul", biroul **Sesizări și Reclamații.**

Apă rece!

Dna **Ana Șirian,** Micălaca bloc 203 ne-a sunat la redacție pentru a-și exprima o nemulțumire legată de serviciile pe care le prestează Arterm-ul:„ Săptămâna trecută apa caldă era murdară. Săptămâna asta nu mai curge deloc decât apă rece.Mă întreb pentru ce mai plătim și apă caldă."

De la termoficare 5 a dispeceratului Arterm ni s-a spus că la ei nu a ajuns nici o reclamație în acest sens:„ Mă voi interesa în legătură cu această problemă, dar noi nu am fost anunțați de nimeni"a fosr răspunsul dispecerei.

Acum ați fost anunțați și sperăm că veți lua și măsuri în vederea remedierii situației.

Redactor de serviciu, M.M.

La telefonul după-amiezii 280003, între orele 15,00-18,00

Vagon special. Dl. Petru Buzeșan, din Ghioroc, ne-a sunat la redacție pentru a face publică o întrebare pe adresa conducerii Companiei de Transport Public Arad (CTPA): **„Pentru ce nu se atașează la garniturile de tramvai care circulă în «Podgorie» un vagon special, în care să călătorească salariații CTPA care locuiesc în zonă? Nu de altceva, dar atât seara cât și dimineața, aceștia (nu puțini la număr) fumează, mănâncă semințe în tramvai, iar când le atragi atenția că așa ceva nu se face, înjură. Dar ei lucrează la «firmă» și au dreptul, nu-i așa (?!), nu sunt călători de rând."**

În cazul în care conducerea CTPA nu ia măsurile care se impun (evident, după o temeinică verificare a celor sesizate de cititorul nostru) așteptăm și noi un semn din partea 'mnealor. Nu de altceva, dar ca să dăm știrea cu două vagoane plus... UNU (special)!

Redactor de serviciu, N. O.

HOROSCOP

Marți, 26 iunie

Berbec (21.03-20. 04). Astăzi s-ar putea să faceți o ieșire în oraș împreună cu familia, ocazie cu care vă veți relaxa.

Taur (21.04-20.05). Niște prieteni care v-au ajutat cu câtva timp în urmă au nevoie acum de ajutorul dvs.

Gemeni (21.05-20.06). Astăzi veți avea foarte multe de făcut la locul de muncă, dar datorită inteligenței dvs. vă veți descurca.

Rac (21.06-22.07). Persoana iubită vă va face o surpriză foarte plăcută.

Leu (23.07-22.08). Astăzi viața dvs. personală capătă un aspect mai favorabil pentru rezolvarea unor probleme.

Fecioara (23.08-22.09). Faceți-vă timp pentru micile plăceri ale vieții, ce vă pot fi oferite de prietenii și de lucrurile care vă încântă.

Balanța (23.09-22.10). Astăzi va fi o zi grea pentru dvs. Un membru al familiei va avea probleme.

Scorpion (23.10.-21.11). Pentru a întoarce o situație în favoarea dvs. trebuie să fiți severi și să faceți față lucrurilor neplăcute.

Săgetător (23.11-21.12). Astăzi s-ar putea să încheiați niște afaceri foarte profitabile.

Capricorn (22.12-19.01). Dacă veți avea de dus la bun sfârșit o „sarcină" neplăcută, nu vă eschivați pentru că s-ar putea să stârniți un mic război.

Vărsător (20.01-19.02). Astăzi s-ar putea să aveți nevoie de niște sfaturi în materie sentimentală.

Pești (19.02-20.03). Fiți fermi și impuneți-vă punctul de vedere, fără a vă lăsa distrași.

MOCHETA
Arad, Piața Gării
Telefon 235.221
MARI REDUCERI DE PREȚURI
MONTAJ LA STANDARDE EUROPENE

Echipa de serviciu

Gabriela Groza secretar de redacție

Bianca Felea, Adela Homorăceanu, Ioan Leac, Dina Rujan , Ramona Vidulescu tehnoredactare computerizată

Nadia Bodran, Flavius Ghender, Doina Jurcă, Aurica Telcian corectură

RĂZBOIUL HOȚILOR DE BUZUNARE

Polițiștii arădeni sunt hotărâți să vină de hac hoților de buzunare. Astfel că s-au înmulțit în mod substanțial acțiunile de prindere și depistare a hoților de buzunare. Urmează a fi prezentați Parchetului în vederea eliberării mandatului de arestare preventivă: **Birta Mihaela** (16 ani), din Cavnic, jud. Maramureș; **Milac Florica Ileana** (27 ani); **Fekete Ileana** (36 ani), ambele din Tinca - Bihor și **Szilagyi Monica** (20 ani), din Ghenelea - Bihor, care au fost prinse în flagrant în timp ce sustrăgeau din buzunarul lui **G. F.**, din Arad. Victima se afla într-un mijloc de transport în comun. Din buzunarul lui **G. F.**, cele patru hoațe au sustras suma de 378.000 lei și actele personale.

Contrabandă cu arme

UN POLONEZ, DEPISTAT CU UN PISTOL

La ieșirea din țară, prin vama Turnu, a fost depistat **Kujawski Robert** (24 ani), din Polonia, care deținea în propriul autoturism un pistol pentru autoapărare de alarmă și gaze, calibru 9 mm și 20 de cartușe de același calibru. Silit să dea cu subsemnatul, Kujawski Robert a spus că pistolul a fost introdus în țară prin vama Giurgiu, nefiind declarat organelor vamale de control. Polonezul a fost reținut, fiind cercetat pentru săvârșirea infracțiunilor de contrabandă și nerespectarea regimului armelor și munițiilor. Este posibil ca polonezul să facă parte dintr-o rețea de trafic cu armament.

Astăzi

MITINGUL PENSIONARILOR

Astăzi, la ora 10,00, în fața Primăriei, Liga Județeană a Pensionarilor organizează Mitingul de Protest către Guvern pentru recorelarea pensiilor. Sunt invitați să participe pensionarii din municipiul și județul Arad.

Societatea ADEVĂRUL S.R.L.
VINDE HÂRTIE pentru împachetat la prețul de
5.000 lei/kg
Informații la telefon
280.904

Negociind cumpărarea unui ceas

VÂNZĂTORUL A FOST ÎNJUNGHIAT

Medicii Spitalului Județean Arad au anunțat Poliția cum că a fost adus, în incinta unității, **Lingurar Florin** (21 ani), având o plagă înjunghiată în zona abdominală penetrantă. Conflictul s-a petrecut pe strada Șezătorii, în Arad. În urma cercetărilor efectuate de Poliție s-a stabilit că **Lingurar Florin** a vrut să-i vândă lui **Ioan Anghel** un ceas de mână cu 70.000 lei. Ioan Anghel a oferit un preț mult mai mic pentru respectivul ceas (20.000 lei). Cei doi, băuți fiind, s-au certat pentru ca, peste câteva minute, să înceapă o bătaie în toată regula. Într-un moment de neatenție, Ioan Anghel a smuls ceasul și a fugit. Lingurar l-a ajuns din urmă, însă Anghel a înfipt un cuțit în stomacul lui Lingurar. Amândoi au ajuns la spital, Lingurar fiind operat, iar lui Anghel Ioan, cunoscut cu antecedente penale, i s-a pus diagnosticul de comoție cerebrală, plăgi contuze ale scalpului și la piramida nazală. Cei doi sunt cercetați pentru stabilirea vinovăției fiecăruia.

La Moneasa

DISCOTECĂ PE... LAC

Pentru turiștii din Stațiunea balneoclimaterică Moneasa, dar și pentru toți tinerii din localitate sau din zonă, în urmă cu câteva săptămâni a fost deschis un nou local unde aceștia se pot distra. Este vorba de o discotecă în aer liber amplasată chiar pe lacul din stațiune și care aparține S.C. Aria Buteni S.A.

A. B.

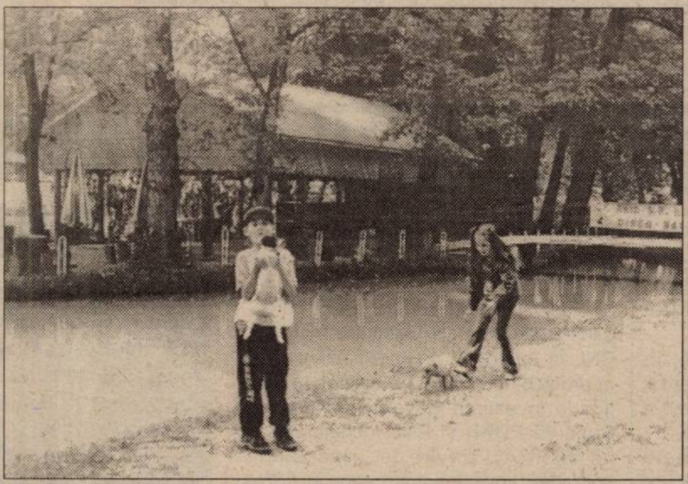

Foto: **V. MUSCA**

CAPSE ELECTRICE - PRINTRE... BOLOVANI

În urma acțiunii de îndiguire a văii Hălmăgel, muncitorii au descoperit între bolovanii aduși cu mașinile de la cariera Aciuța, nu mai puțin de 25 capse electrice în stare de funcționare. A fost anunțată imediat Apărarea Civilă care a venit și a ridicat capsele ce puteau provoca o explozie.

Fumatul în loc nepermis a cauzat

FOC LA O CONDUCTĂ DE GAZ METAN

Duminică, 24 iunie a. c., Detașamentul de pompieri Arad a fost solicitat pentru a interveni la stingerea unui incendiu. O conductă de gaz metan (Recaș- Arad 1) din localitatea Tisa Nouă, aparținătoare Regionalei de Conducte Magistrale Arad, a luat foc.

Incendiul a distrus aproximativ 150 de metri cub de gaz metan, fiind localizat și lichidat de către personalul Regionalei de Conducte Magistrale Arad, inainte de sosirea pompierilor militari.

Aprinderea gazului metan s-a datorat fumatului în zona conductei pentru transportul gazului metan.

Pagubele materiale sunt de aproximativ 300 mii lei.

N. BODRAN

Un copil de patru ani

STRIVIT DE TUBURI DIN BETON

Asupra familiei Balanuca, din Iratoșu, s-a abătut o adevărată tragedie. **Balanuca Andrei**, de 4 ani, se juca în curtea societății **Darimex Agro Prodex SA**. La un moment dat, micuțul s-a urcat pe o stivă de tuburi din beton. Un pas greșit a făcut ca unul din tuburi să cadă pe minorul Andrei, omorându-l pe loc. Ne punem întrebarea acum, cine e de vină pentru această tragedie petrecută în familia Balanuca. Părinții, pentru că nu l-au supravegheat atent pe micuțul Andrei sau cei de la Darimex Agro Prodex pentru faptul că n-au asigurat tuburile din beton?...

CONCURS EPISTOLAR- CÂȘTIGAT DE O ELEVĂ DIN ARAD

În fiecare an, Compania Națională Poșta Română organizează câte un concurs epistolar pe teme variate la care participă elevi, până la clasa a opta, din toată țara. Anul acesta copiii trebuia să trimită o scrisoare unui prieten. Din Arad au participat numai elevii Școlii Generale nr.5, a cărei directoare, **prof. Sorina Gavrilescu,** s-a arătat deschisă unei astfel de colaborări. Spre marea satisfacție a acesteia cât și a **prof. Ileana Pintea** care i-a îndrumat pe copii, anul acesta este al doilea consecutiv în care un elev din Arad câștigă concursul. Este vorba de **Ioana Mateiu** a cărei lucrare a fost notată cu 10. Fetița a fost premiată simbolic într-o primă fază de către șeful Oficiului Județean de Poștă Arad, **d-l Pavel Răzman,** urmând ca, la 1 iulie să fie răsplătită pentru munca ei de către chiar președintele companiei, **Gabriel Mateescu.**

A. BUGARIU

NEATENȚIA LA VOLAN

Pe DN 79, în raza localității Livada, **Micläuș Ioan** (27 ani), din Sântana, conducea autoturismul AR-02-TEZ. La un moment dat, din cauza neatenției, Micläuș Ioan a trecut pe celălalt sens de mers și a intrat în coliziune cu autoturismul AR-03-VEH, condus regulamentar de **Petrescu Cristian** (27 ani), din Sântana. În urma impactului a fost grav accidentată **Marchiș Floare** (41 ani), din Arad, pasageră în primul autoturism.

PENTRU 30.000 DE LEI...

În noaptea de sâmbătă spre duminică, un eveniment mai puțin plăcut a tulburat liniștea într-un bar din Arad. Mai multe persoane printre care și Ciprian Plujar de 26 de ani din Arad au jucat cărți pe bani. La un moment dat, bărbatul a fost bătut de unul dintre partenerii de joc pentru suma de 30.000 de lei. El a fost transportat la Spitalul Clinic Județean, fiind internat la secția de chirurgie.

A. B.

În luna august se va organiza

A DOUA SESIUNE A EXAMENULUI DE CAPACITATE

Absolvenții claselor a VIII-a respinși la prima sesiune de capacitate pot suține încă o dată examenul în luna august, după ce membrii comisiilor de învățămînt ale Parlamentului au aprobat, ieri, organizarea unui al doilea test, a declarat, luni, agenției MEDIAFAX, Vasile Molan, secretar de stat în Ministerul Educației și Cercetării. Organizarea celei de a doua sesiuni de capacitate a fost aprobată prin Legea 159 care modifică Legea Învățămîntului.

Potrivit secretarului de stat, examenul de capacitate ar putea fi organizat în a doua decadă a lunii august, dar graficul va fi anunțat în cîteva zile. "Acum este important ca elevii să știe că mai au o șansă și să nu abandoneze pregătirea, a mai spus Molan.

După prima sesiune de capacitate, promovabilitatea a fost de aproximativ 70 la sută. Elevii care nu promovează capacitatea pot să-și continue studiile numai într-o școală de ucenici sau profesională.

Societățile care angajează șomeri pot beneficia de credite cu o dobîndă anuală de 17,5%

Agenții economici care creează noi locuri de muncă, din care 50% destinate șomerilor, vor beneficia, începînd de ieri, de credite cu o dobîndă anuală de 17,5%, în baza unei linii de credit în valoare de 975 miliarde lei, informează un comunicat al Ministerului Muncii și Solidarității Sociale.

Agenții economici vor beneficia de credite în condițiile în care destinația sumelor acoperă trei categorii de cheltuieli, respectiv dotarea cu utilaje și echipamente, finanțarea stocurilor de materii prime și construcții necesare obiectului legal de activitate.

"Se estimează că vor fi create circa 19.500 de noi locuri de muncă, din care peste jumătate vor fi pentru șomeri", se precizează în comunicatul Ministerului Muncii.

Creditele pentru cheltuielile de capital pot acoperi pînă la 75% din valoarea proiectelor prezentate, iar limita împrumutului poate urca pînă la 90% în cazul șomerilor care înființează întreprinderi.

Perioada de acordare a creditelor pentru cheltuieli de capital este de maximum trei ani, iar pentru materii prime și materiale este de un an de zile, în condițiile în care dobanda este de 50% din taxa de scont practicată de BNR.

Creditele vor fi acordate prin intermediul agențiilor județene ale Agenției Naționale pentru Ocuparea Forței de Muncă.

26 IUNIE

ZIUA LUPTEI ÎMPOTRIVA DROGURILOR

Astăzi, 26 iunie, este Ziua internațională de luptă împotiva traficului ilicit și al consumului de droguri.

Serviciul de promovare a sănătății și programe de educație pentru sănătate (PSPES) din cadrul Direcției de Sănătate Publică a județului Arad, în colaborare cu Asociația educatorilor pentru sănătate PRO VITA SANA, pune accent tot timpul asupra programului CONVERGENTE COMUNITARE ALE STRATEGIEI ANTI-DROG, cu scopul de a crește rolul școlii, al familiei și comunității în prevenția consumului de droguri.

Dl. dr. Călin Ardelean, șeful Biroului PSPES Arad, ne-a informat însă, că mai ales în această perioadă, s-a încercat creșterea nivelului de cunoștințe al tinerilor în lupta anti-drog prin răspândirea de materiale informativ-educative, editarea de broșuri cum ar fi „Moartea albă" și afișarea de postere cu mesajul campaniei anti-drog la concerte și în discoteci. Acțiunea continuă...

N. O.

REVIZUIREA CONSTITUȚIEI

Conducerea PSD a decis, luni, să relanseze proiectul de revizuire a Constituției și va consulta, în acest sens, liderii grupurilor parlamentare, a declarat președintele PSD Adrian Năstase.

El a precizat că va transmite, în perioada următoare, liderilor grupurilor parlamentare scrisori privind poziția PSD referitoare la aceste modificări.

Năstase a mai spus că temele revizuirii Constituției sînt cele conținute în documentele partidului și că "ele pornesc de la specializarea acțiunii celor două Camere ale Parlamentului, pînă la problemele legate de ordonanțele de urgență sau a sesiunilor extraordinare".

Primul ministru a anunțat că va propune PNL ca întîlnirea dintre reprezentanții celor două partide să aibă loc miercuri.

Revizuirea Constituției a fost principalul subiect de discuție între PDSR și PNL la începutul anului, fiind înscrisă în protocolul încheiat de cele două partide la învestirea Guvernului Năstase. După ce PDSR și PNL încheiaseră și un acord cu privire la principalele prevederi constituționale care ar fi trebuit modificate, negocierile s-au blocat, PDSR motivînd că prioritatea la acel moment era adoptarea bugetului de stat pe anul 2001. Ulterior, PNL a rupt protocolul cu PDSR, iar subiectul revizuirii Constituției a fost abandonat.

LA CAPACITATE S-A TRAS ULTIMA LINIE

În cursul zilei de ieri s-au finalizat rezultatele la examenul de capacitate. Din totalul de 465 de contestații, au ajuns la Comisia Județeană 133. Au fost rezolvate favorabil (s-a mărit nota) 79 de contestații.

Procentul final de promovabilitate este de 74,64 la sută, ne-a informat prof. Mihai Matekovits, inspector școlar general adjunct la IȘJ Arad. În cifre absolute, asta înseamnă că din 5.057 de elevi prezenți, 3.775 au fost promovați. Față de nivelul pe țară, care se situează în jurul a 70 la sută promovabilitate, Aradul stă mai bine.

COMUNICAT

Aducem la cunoștință membrilor noștri de sindicat că, în conformitate cu hotărârea Colegiului Liderilor din data de 4.06.2001, **Federația Sindicatelor Libere din Învățământ** a chemat în judecată **Ministerul Educației și Cercetării**, pentru neexecutarea obligațiilor care îi revin conform **art. 27 (2), 29 (1) lit. b, 30 lit. g, 40 și 43 (1) din Contractul Colectiv de Muncă Unic la Nivel de Ramură Învățământ.**

Acțiunea formează obiectul dosarului nr. 4884/2001 aflat pe rolul Tribunalului București - Secția a IV-a Civilă și are termen de judecată la data de 12.07.2001. La această acțiune se alătură și Sindicatul Democratic din Învățământ, lider, prof. Ștefan Balița.

Biroul Executiv
al S.L.I. Arad
Lider prof.
Göndör Marius

MARȚI, 26 IUNIE 2001

TVR 1

7,00 Telematinal
* Jurnal de dimineață
9,05 Ora G - rel.
10,00 Pasiuni - rel.
10,45 TVR Cluj
11,50 TVR Iași
12,55 TVR Timișoara
14,00 Jurnalul de prânz
14,15 Infomania
14,30 Iartă-mă! - rel.
15,30 Orice e posibil - s.
16,00 Puncte cardinale
16,30 Kronika
17,30 Avanpremieră Știri
17,35 Pentru dvs, doamnă!
18,15 Pasiuni - s.
19,00 Cu ochii' n 4
19,50 Familia ... Corect!
20,00 Jurnal. Meteo
20,40 Sport
(●) **20,45 Sălbaticii** - comedie, Italia, 1995
22,25 Videoteca veselă
23,10 Jurnalul de noapte
23,25 Lumea dansului
0,25 Cu ochii'n 4 - rel.
1,15 De la est la vest - rel.
1,45 Infomania - rel.
2,00 Jurnal. Meteo. Sport - rel.

TVR 2

7,00 D-ra Andrea - s. rel.
7,50 Microrecital „3 Sud-Est" - rel.
8,05 Desene animate
9,50 S Club 7 la Miami - s.
10,15 Tată, am încurcat-o! - rel.
10,40 Știri
10,45 Sport Plus - rel.
12,00 În mijlocul furtunii - rel.
12,50 D-ra Andrea - s.
14,15 Desene animate
13,45 Tribuna partidelor parlamentare
15,30 Știri
15,35 Toți, împreună
16,25 E dreptul tău!
17,00 Tată, am încurcat-o! - s.
17,30 Vară pentru 2
19,15 Veni, video, vici!
19,30 Desene animate
20,00 În mijlocul furtunii - s.
20,50 Scrisorile prietenului - dramă, România, 1997
22,30 Știri
22,35 Stăpânul animalelor - s.
23,20 Patrimoniu
0,05 Din goana trenului: Germania
0,30 Știri bancare
0,35 TVM. Mesager
1,05 S Club 7 la Miami - rel.

PRO TV

7,00 Bună dimineața!
8,00 Știrile ProTv
9,00 Tânăr și neliniștit - rel.
10,00 Mileniul marilor schimbări - doc.
11,00 Profiler, psihologia crimei - s. rel.
12,00 O familie de tot râsu' - s.
(●) **12,30 Umilință răzbunată** - dramă, Jamaica, 1997
(●) **14,15 Furia apelor** - rel.
16,00 Tânăr și neliniștit - s.
17,00 Știrile Pro TV
17,45 Teo
19,00 Știrile PRO TV
20,00 Spitalul de urgență - s.
21,00 Urmărire generală
22,00 Știrile Pro TV
22,30 ROKENO
22,35 Total Recall - s.
23,30 Profiler, psihologia crimei - s.
0,25 Pro TV te ascultă ce vezi
0,30 Dharma și Greg - s.
(●) **1,00 Omul lui Mackintosh** - thriller, Marea Britanie, 1973

TV ACASĂ

7,00 Teleshopping
7,15 Știrile de Acasă - rel.
7,55 Căsuța poveștilor - rel.
8,15 Înger sălbatic - rel.
9,15 Îngerașul - rel.
10,00 Căsuța poveștilor - rel.
10,20 Acasă la bunica - rel.
(●) 10,30 De 3 x femeie - rel.
11,30 Betty cea urâtă - rel.
12,30 Dreptul la viață - rel.
13,30 Miracolul iubirii - s.
15,30 Doctorul casei - rel.
16,00 Înger sălbatic - s.
16,45 Desene animate
17,00 Terra nostra - s.
17,55 Acasă la bunica
18,05 Dreptul la viață - s.
19,00 Îngerașul - s.
20,00 Știrile de Acasă
(●) 20,40 De 3 x femeie
21,30 Betty cea urâtă - s.
22,30 Terra nostra - rel.
23,30 Știrile de Acasă - rel.
(●) 0,10 De 3 x femeie - rel.
1,15 Muzica de Acasă, muzica nopții

HBO

8,00 Visuri de glorie - comedie, SUA, 1996
9,50 Duelul - polițist, România, 1981
11,30 Copilăria lui Francie Brady - dramă, SUA, 1997
13,15 Kull, cuceritorul - aventuri, SUA, 1997
14,50 O cale de ieșire - suspans, SUA, 1996
16,25 Micii giganți - av., SUA, 1994
18,10 O nouă șansă - comedie, SUA, 1989
20,00 Happy Gilmore - comedie, SUA, 1996
21,30 Totul despre sex - s.
22,00 Jaf în timpul potopului - acțiune, SUA, 1998
23,30 Un tătic grozav - comedie, SUA, 1999
1,00 Gara centrală - dramă, SUA, 1998

PRIMA TV

7,00 Desene animate
8,00 Prima Mix!
13,25 Clip Art
13,30 Exploziv - rel.
14,00 Motor - rel.
14,30 Real TV - rel.
15,30 Detectivi de elită - s.
16,30 Malcolm și Eddie - s.
17,00 Will și Grace - s.
17,30 Camera de râs
18,00 Focus
19,00 Vânătoarea comorilor - s.
20,00 Johnny, băiat frumos - deamă, SUA, 1989
22,00 Exotic - doc.
23,00 Focus
23,30 Will și Grace - rel.
0,00 Malcolm și Eddie - rel.
0,25 Clip Art
0,30 Camera de râs - rel.
1,00 Focus - rel.

TELE 7 ABC

7,00 Muzică
10,00 Tentații - rel.
10,30 Muzică
11,00 La puterea a doua - rel.
12,00 Ofsaid - rel.
13,40 Muzică
14,00 Club ABC - rel.
15,00 Documentar
16,00 Muzică
18,00 24 de ore din 24
18,30 As show
19,30 La ordinea zilei
20,30 Muzică
21,00 Telejurnal
22,00 Manager XXI
23,00 Muzică
6,00 Telejurnal - rel.

ANTENA 1 – TV ARAD

6,00 Magazin sportiv - rel.
6,20 Publicitate, Promo, Revista presei
6,30 Știri TVA - rel.
7,00 Observator
8,00 'Neața
11,00 Zile din viața noastră - s.
12,00 Elena, viața mea - s.
13,00 Știrile amiezii
(●) **13,15 Misiune sub acoperire - s.**
14,00 XXL - comedie, Franța, 1997
16,00 Hoinar prin țară
16,30 Publicitate, Promo
16,45 Știri TVA
17,20 Maria Emilia - s.
19,00 Observator
19,50 Sport
(●) **20,00 Viață dublă** - dramă, SUA, 1988
21,55 Ediția de noapte TVA
22,00 Marius Tucă Show
23,00 Observator
23,25 Sport
23,30 Noaptea târziu cu Mircea Badea
0,30 Intrigi în Paradis - s.
1,30 Observator - rel.
2,30 Scandalul - s.
3,30 Cosas del Amor - s.

TV INTERSAT

8,25 Deschiderea programului
8,30 Cafeaua de dimineață
9,30 Preciosa - s.
10,15 Neon Rider - rel.
11,00 Știrile Intersat - rel.
12,00 Un jaf aproape perfect - f. rel.
13,30Știrile Intersat
14,00 Deșertul vorbește - s.
14,30 Lumea animalor sălbatice - s.
15,00 Neon Rider - s.
16,00 Microb - rel.
17,30 Emisiune în limba sârbă
18,00 Lumea adâncurilor - s.
18,15 Știrile Intersat
19,00 Preciosa - s.
20,00 Miracol
21,00 Când inima așteaptă - s.
(●) **21,30 Casa de nebuni** - s.
22,00 Știrile Intersat
22,30 Îngrijirea trandafirilor - film
(■) 0,00 Erotica
5,00 Închiderea programului

RADIO EUROPA FM (89,3 MHz)

6,00-10,00 Deșteptarea - cu Gabi Dobroiu (7,00 Jurnalul de dimineață); 10,00 Europa Express cu George Zafiu; 13,00 Jurnalul de prânz; 13,30 România în direct cu R. Turcescu; 14,00 Drum cu prioritate cu Radu Constantinescu; 18,00 Jurnalul de seară; 18,30 Interviurile Europa FM; 19,00 Clubul de seară cu Denis Ciulimaru; 22,00 Jurnalul de noapte; 22,30 Infomania cu Dan Goanță; 23,00 Europa lângă tine.

RADIO PRO FM (92,1 MHz)

5,00 - 5,30 BULETIN DE ȘTIRI la fiecare sfert de oră; **5,30 - 7,00 PRO FM PÂNĂ LA UNU** - cu Ramon Cotizo; **7,00 - 10,00 PRO FM PÂNĂ LA UNU** - cu Flavius Esnican; **10,00 - 13,00 PRO FM PÂNĂ LA UNU** - cu Mihai Dobrovolschi; **13,00 - 14,00 13-14 CU ANDREI** - cu Andrei Gheorghe; **14,00 - 17,00 POFTIM PRO FM** - cu Cătălin Lăpușcă; **17,00 - 19,00 PRO FM E AICI** - cu Cristi Schnebli; **19,00 - 22,00 ASCULTĂ-ȚI MUZICA!** - cu Andi Moisescu; **22,00 - 23,00 MUZICA GREA** - cu Cristi Tabără și Andi Moisescu; **23,00 - 2,00 PRO FM BY NICHT** - cu Vlad Craioveanu

RADIO ARAD & RADIO CONTACT (99,1 MHZ)

6,00 Lupta cu somnul
8,00 Bună dimineața, Arad!
10,00 Tovarășii mei; 12,00 Pulsul zilei
14,00 Radio Magazin Deutsche Welle
15,00 Muzica așa cum vrei
17,00 Bujor Buda și invitații săi
18,00 Radiomagazin Radio France Internationale
19,00 Ofensiva de seară
21,00 Seară de seară; 22,00 Fabrica de hituri; 23,00 Teoria iubirii
0,00 Contact FM

RADIO TIMIȘOARA

6,00 Ceasurile dimineții; 8,00 Muzică populară cu dedicații; 9,00 Cânt din suflet; 10,00 De zece ori România; 11,00 Pop matineu; 12,00 Miez de zi la polul vest; 13,00 Emisiune în limbile minorităților; 16,00 La zi în viața partidelor; 16,30 Sport; 16,35 Oglinda retrovizoare; 17,00 Carusel cultural; 18,00 Actualitatea radio; 18,10 Orele cetății; 19,00 Radiojurnal; 19,15 Civica; 20,05 Fotbal-club; 20,50 Călătorie în lumea poveștilor; 21,00 Curierul de seară
Știri: 6,00; 7,55; 9,00; 11,00; 12,50; 17,00; 20,00; 21,00; 21,55
Radio Jurnal: 7,00; 16,00; 19,00.

RADIO SEBIȘ

6,00-9,00 Matinal „21"
9,00-10,00 Alo, tu alegi!
10,00-12,00 Cafeaua de zece
12,00-14,00 Secvența „21"
14,00-15,00 La porțile dorului - muzică populară
15,00-17,00 Magazin 21
17,00-18,00 Lentila de contact
18,00-19,00 „La Mulți Ani!" - muzică populară și dedicații
19,00-22,00 Expresul de seară
22,00-0,00 Club „21"
0,00-2,00 92,1 Insomnii

Redacția Adevărul nu își asumă răspunderea pentru modificările ulterioare intervenite în programele Radio - TV

GUVERNANȚII PUN PREA MARE ACCENT PE IMAGINE

Cunoscutul analist politic Ion Cristoiu comentează în exclusivitate pentru cititorii ziarului „Adevărul" evenimentele săptămânii.

– D-le Ion Cristoiu, se pare că negociatorii FMI au „purecat" la sânge programul Cabinetului Adrian Năstase...

– Mă așteptam la o astfel de atitudine, cu atât mai mult cu cât PDSR-ul a venit în campania electorală cu promisiunea că va ține cont, în astfel de negocieri, în primul rând de interesele României. Asta, ca să nu mai pomenim și despre PRM, partid care se arăta chiar ostil FMI-ului.

Totuși, în ceea ce ne privește, cred că am asistat la un prim succes al negocierilor cu FMI-ul, în sensul că acest organism financiar nu a „rupt" negocierile cu noi, ci doar a „bibilit" articolele din programul-cadru.

– Vrem, nu vrem, ajungem și la „Legea statutului maghiarilor"...

– Pe plan național, trebuie să recunoaștem că mai avem de învățat de la maghiari. În timp ce la Budapesta legea s-a votat aproape în unanimitate, în România reacțiile sunt cât se poate de împărțite. Dacă în ceea ce privește interesul național, partidele din opoziție ar trebui să voteze împreună cu guvernanții, lucru ce s-a petrecut la Budapesta, la noi nu se întâmplă același lucru. Chiar astăzi (ieri, n. r.) PNȚCD-ul a dat o declarație cât se poate de stupefiantă, fiind aproape de părerile Budapestei... Or, aici, nu este loc de echivoc. Asta cu atât mai mult cu cât inclusiv Consiliul Europei a criticat acțiunea legislativă a celor de la Budapesta.

– Și ce-ar trebui să facă actualii guvernanți?

– Să ia atitudine! Dacă statul român acordă subvenții minorităților naționale, iar statul maghiar le dublează, atunci turcii, țiganii, evreii etc. sunt minorități nedreptățite. Este o contradicție...

– Cum comentați prestația de până acum a cabinetului Năstase?

– Cred că actualii guvernanți pun prea mare accent pe imagine și produc mult mai puține fapte pozitive. În condițiile în care dolarul crește, iar FMI-ul reclamă reducerea deficitului bugetar, guvernul ar trebui nu doar să țipe prin presă, ci să treacă la fapte. Populația așteaptă creșterea nivelului de trai, iar PDSR-ul (PSD-ul, în formă nouă) are de ales între a face reformă sau a lăsa lucrurile să se petreacă. În locul lui Adrian Năstase, nu m-aș culca pe-o ureche, atâta timp cât un focar de revoltă gen Reșița este încă foarte activ.

DORU SINACI
Foto: **M. CANCIU**

O LEGE TURANICĂ

(Urmare din pagina 1)

Lăsând gluma la o parte, tot ceea ce încearcă astăzi guvernanții maghiari - cu sprijinul organizațiilor iredentiste din țările înconjurătoare - nu face altceva decât să agite spiritele în această parte a bătrânului continent și să creeze mari probleme în interiorul NATO și al Comunității Europene. Personal, nu cred că după experiența cu grecii și cu turcii, NATO și UE își doresc stări conflictuale în interior.

Bine spunea senatorul Adrian Păunescu, referindu-se la această problemă: *„Bazându-se pe doctrina lui Göbels, acest certificat de maghiar se manifestă ca o acțiune nazistă, fascistă, care face distincție pe criterii etnice între popoarele Europei."* Or, într-o Europă Unită, unde spiritul comunitar trebuie să primeze, astfel de manifestări tribale, izolate, pot genera focare de conflict care pot scăpa oricând de sub control.

În final, rămâne încă valabil un vechi banc maghiar: „În timpul marilor migrații, pe la Szeged era o tăbliță care indica, în limba latină, drumul spre Finlanda. Ungurii care-au știut să citească, s-au dus... Ceilalți, au rămas." Bancul este încă de actualitate, deoarece majoritatea populației din Ungaria se pare că s-a pronunțat împotriva „Legii statutului maghiarilor", într-o proporție covârșitoare. Este cazul ca și liderii politici de la Budapesta să învețe prima limbă a continentului...

PSM ARAD A CÂȘTIGAT LA CONGRESUL EXTRAORDINAR TOT CE ȘI-A PROPUS

Tema conferinței de presă a PSM Arad de ieri a fost Congresul Extraordinar desfășurat sâmbătă la București. Delegația arădeană compusă din cinci membri, a fost condusă de către președintele Mihai Lelik. • Arădenii din PSM și-au realizat obiectivele propuse, Mihai Lelik devenind membru al Comitetului Director Național iar Perva Aurelia membră în Comitetul Național. • Tudor Gabor a fost ales în Comisia Centrală de Cenzori. • Urmează ca în toamnă și Sorin Mânzat, vicepreședinte cu probleme de tineret, să candideze pentru o funcție în structurile centrale de conducere. • Structurile de conducere ale PSM au fost mult simplificate, președinții organizațiilor județene având prerogative sporite • Mesajul Congresului Extraordinar, prezentat de către Ioan Sasu, care a fost reales în unanimitate președinte, se referă la refacerea și revigorarea PSM, pentru ca la următoarele alegeri să acceadă în Parlament. **„Dacă nu vom reuși să intrăm în Parlament, s-ar putea ca acesta să fie ultimul congres al PSM"**, a spus Lelik, citându-l pe Ioan Sasu. • Politica de alianțe cu PSM se îndreaptă deocamdată doar spre partidele de stânga, în schimb existând disponibilitatea la colaborare cu toate partidele de centru-stânga. Pe plan internațional, spune Lelik, PSM are relații cu 80 de partide de sorginte socialistă, comunistă, social-democrată.

● PSM Arad va fi rampa de lansare spre partidele socialiste din vecini

În scurt timp, organizația arădeană va fi un fel de „cartier general" al PSM, în vederea stabilirii de relații cu partidele socialiste din țările vecine. • La Congresul Extraordinar a fost aprobată Declarația prin care PSM își exprimă îngrijorarea față de intenția de privatizare a Sidex Galați, întreprindere care a fost întotdeauna profitabilă dar a fost împinsă la faliment din interese obscure. • **„Cineva de sus nu ne iubește"**, a concluzionat Mihai Lelik, acuzând direct „omerta" mass-media la Congres. • Una peste alta, Lelik spune că PSM este un „Don Qujotte modern" care nu va accepta ca în etapa actuală politicul să fie o unealtă a economicului de tip capitalist sălbatic, când dimpotrivă, având în vedere faptul că suntem în tranziție, politicul trebuie să așeze în cadru legal mecanismele economice, pentru ca acestea să nu funcționeze haotic și exclusiv în folosul unor clanuri mafiote sau al altor grupuri de interese.

SIMION TODOCA

LIBERALII VOR SĂ CREASCĂ ... ELECTORAL

PNL Arad a luat în discuție, la ultima ședință a Biroului Permanent Județean, posibilitatea de a-și îmbunătăți imaginea și, implicit, scorul electoral. Dacă pragul este, conform legislației electorale, de 5%, PNL pare să se fi blocat la un scor electoral de 7%, confirmat și de ultimele sondaje de opinie publică.

În acest sens, PNL Arad a demarat o serie de acțiuni care vizează eficientizarea activității filialelor partidului. Primul pas care trebuie făcut le revine organizațiiilor zonale: până la ședința Biroului Permanent Județean de vineri, fiecare vicepreședinte responsabil de zonă (Aradul este împărțit în șase zone) va trebui să prezinte un raport de activitate.

Alegerile în organizațiile liberale din județ vor continua săptămâna aceasta la Șeitin. Alegerile din PNL Arad se vor finaliza în primăvara anului viitor, când va fi aleasă conducerea județeană.

F. G.

LIGA PENSIONARILOR ARE FILIALĂ LA VÂRFURILE

În prezența președintelui, prof. Ilie Cernea, Liga Pensionarilor a înființat o filială în comuna arădeană Vârfurile. Domnul Voicu Sida ne-a relatat că, la această întâlnire, au participat peste o sută de pensionari care au trăit evenimentul ca pe o mare sărbătoare. Și, credem noi, cu multă speranță, din moment ce subiectul cel mai fierbinte a fost recorelarea pensiilor. Pensionarii prezenți la întâlnire s-au arătat foarte nemulțumiți de nivelul de trai din prezent și de faptul că, în mod nejustificat, recorelarea pensiilor întârzie ...

Liga Pensionarilor din Vârfurile și-a ales propriul organ de conducere - Biroul Comunal - condus de președintele Gheorghe Crainic.

F. G.

PREFECTUL MULȚUMEȘTE

Prefectul județului Arad, ing. Gheorghe Pele dorește pe această cale să mulțumească locuitorilor comunei Buteni pentru exemplarul spirit civic de care au dat dovadă prezentându-se în mare număr la vot, duminică, 24 iunie 2001. Astfel, se poate spune că, după mulți ani de neliniști sociale, comuna Buteni a intrat într-o fază de dezvoltare pe care cetățenii acestei localități o merită.

Politica la țară

DACĂ NU SE VA MERGE CU JUMĂTĂȚI DE MĂSURĂ...

Gligor Constantin, 51 ani, viceprimar, Beliu

– Din ce partid faceți parte?

– Din PDSR.

– Ați pierdut alegerile.

– A câștigat ApR-ul la Beliu. Dar eu am fost primar din '90 până în '96.

– Fac oamenii politică la Beliu?

– Prea puțin, doar în campania electorală. În rest fiecare își vede de treabă.

– Cum vă înțelegeți cu primarul?

– Foarte bine.

– Acceptă să-i mai spuneți din experiența dvs.?

– Și primarul este la al doilea mandat, așa că amândoi avem experiență.

– Primarul nu vine la dvs., la PDSR?

– Nu se pune problema migrării.

– Ce partide sunt mai puternice la Beliu?

– ApR a fost pe primul loc la alegeri, apoi PRM-ul, PDSR-ul.

– Cum vă explicați că ApR a avut cea mai mare audiență?

– ApR și-a făcut mult mai bine propagandă electorală. Iar oamenii pe care i-a avut au fost mult mai bine organizați decât la celelalte partide. Au fost persoane cunoscute.

– Ce părere aveți despre politica actuală a guvernului?

– Consider că până în prezent guvernul a realizat o parte din promisiuni, dar încă e dator electoratului - care a avut mare încredere în PDSR - cu destule lucruri care s-au discutat în campania electorală.

– În plan local care ar fi acelea?

– În primul rând subvențiile din agricultură pe care oamenii le așteaptă, cultura care are un buget prea mic, sănătatea.

– Dvs. ați putea face aci pe plan local ceva pentru a remedia situația?

– Împreună cu primarul, încercăm să ne achităm cât mai bine de ceea ce am promis. Am demarat lucrări, în zona Tăgădău-Benești-Bochia se continuă asfaltarea drumului. Încercăm să amenajăm spațiile verzi la nivel de comună, drumurile, străzile.

– Cu ce probleme vă confruntați?

– Bugetul e așa cum e, pe lângă faptul că se întocmește la jumătatea anului. Vrem să canalizăm localitatea Beliu în întregime, avem proiectul, umblăm după tot felul de aprobări.

– Ce părere aveți de baroana Nicholson?

– Doamna baroană e ruptă de realitate și nu cunoaște condițiile din România.

– Dar dvs. știți că au venit bani de la diverse organizații nonguvernamentale și, în loc să ajungă la copii, au ajuns în buzunarele... adulților? Să nu mai vorbim de adopțiile cu cântec.

– Teaba cu banii e clară. Vinovați sunt toți cei care s-au comportat astfel. Ar fi posibil ca baroana să aibă dreptate pe jumătate.

– Va reuși guvernul să rezolve problemele cu care ne confruntăm?

– Dacă cabinetul Năstase nu va merge cu jumătăți de măsură vom scoate-o cumva la capăt.

I. IERCAN
Foto: **ONORIU FELEA**

Din ciclul zece negri mititei

A MAI RĂMAS UNU'!

Tableta zilei

Despre **„zelul"** parlamentarilor arădeni în privința problemelor județului am mai scris și altădată și mass-media arădeană, în general, s-a ocupat destul de mult de subiect. Preocupați mai mult de vendete și de propriile interese, parlamentarii arădeni neglijează și, uneori, chiar sfidează bunul simț comun în privința obligațiilor pe care și le-au asumat în campania electorală și, ulterior, prin calitatea lor de aleși ai poporului.

Se pot număra pe degetele de la o mână întâlnirile pe care aceștia le au cu cei care i-au ales. Practic, la ce să se întâlnească dacă n-au ce să le zică oamenilor? Căci faza cu promisiunile s-a încheiat în campania electorală. Acum ar fi rândul respectării acelor promisiuni. Și cum faza aceasta e mult mai grea pentru aleșii noștri, preferă să o evite. C-așa-i în box! Și se pare că și în politică merge. Cam până în anul electoral. Atunci, cu forțe nebănuite și energii sporite, recurgând la **„sinergia faptelor"**, după îndemnul iliescian, parlamentarii noștri vor apărea cu zâmbetul larg, cu tupeul în avangardă și cu traista de... promisiuni.

Dar până atunci mai e ceva timp. Și, între timpurile acestea, ai noștri mai bifează totuși, o dată pe trimestru câte o prezență la un simpozion sau, și mai bine, la o cină pe Horia 6, sau la un alt chef pe unde s-o nimeri să se mai vadă cu lumea bună. Lumea proastă poate aștepta, cum ziceam, să-i vadă pe-ai noștri doar în ajunul alegerilor.

O excepție face, totuși, liberalul Titus Gheorghiof. Serios, disciplinat, respectuos față de cei care-l solicită în orice împrejurare, parlamentarul liberal se străduiește să onoreze ceea ce e de onorat. Desigur, simpla prezență nu înseamnă totul. Dar, cel puțin ca idee, parlamentarul Gheorghiof se străduiește să fie **„aproape de oameni"**, așa cum suna sloganul unui alt partid. Dar sloganele contează atât în campania electorală și, am spune, mai ales după campanie, în timpul mandatului.

Or, din cei zece parlamentari arădeni, cel care a rămas pe baricade tot timpul este Titus Gheorghiof. Ceilalți n-au decât să-i urmeze exemplul, mai ales dacă vor să fie credibili și la următoarea confruntare cu lumea.

I. IERCAN

„MIORIȚA“ - PIAȚA ÎN CARE NUMĂRUL VÂNZĂTORILOR ÎL BATE PE CEL AL CUMPĂRĂTORILOR

În jurul orel 11,00, Piața Miorița era una foarte liniștită. Spre deosebire de alte piețe putem spune chiar că „Miorița“ pare situată în alt oraș. Fără nelipsiții țigani, fără muzică, fără acea atmosferă specifică care o dă aglomerația. De fapt, se putea vedea de la o poștă că numărul vânzătorilor îl bătea net pe cel al potențialilor cumpărători.

Explicația ordinii și a disciplinei (avem să vedem noi mai târziu prin ce!) din Miorița nu ne-a putut-o oferi nici măcar administratorul, d-na **Vioara Gherman.** „La noi așa a fost dintotdeauna. Aici, n-au venit niciodată țigani cu țigări fără timbru, de exemplu. Probabil pentru că postul de poliție e foarte aproape și polițiștii sunt cu ochii pe ei.“ Așa o fi, numai că polițiștii sunt și în alte piețe și asta nu-i împiedică pe țigani să-și facă numărul.

Fără certificate sunt dați afară din piață

Învârtindu-ne mai atenți printre mese am observat că cea mai mare parte a ofertei o reprezintă produsele agroalimentare, în special fructele și legumele. Deși la o primă vedere acestea nu păreau a fi importate din Ungaria, ne-am edificat pe deplin solicitând câtorva vânzători certificate de producători. Astfel am constatat cu surprindere că toți cei șapte-opt comercianți testați de noi prin sondaj aveau asupra lor râvnitul certificat de producător. „Altfel nu-i lăsăm să stea în Piață“ - ne-a asigurat d-na Gherman. Am remarcat însă faptul că la Miorița, într-un procent foarte mare, este vorba de producători autentici și nu de comercianți cu acte împrumutate.

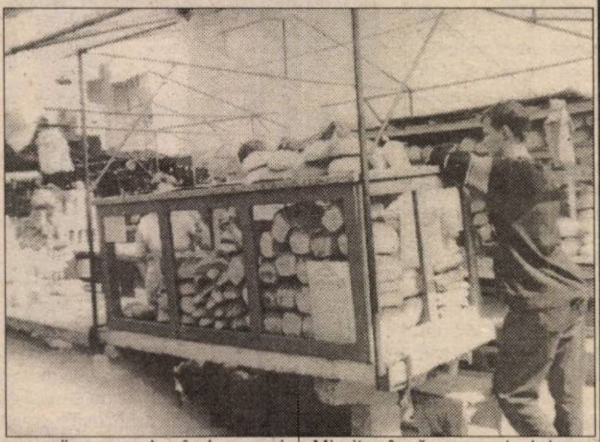

Troc cu marfă din ... Bacău

Dintre cei verificați - la întâmplare - am dat și peste Gheorghe Butnaru care vindea roșii. Până aici nimic deosebit numai că el era venit tocmai din ... Bacău! „Eu am produs acolo cartofi, pe care, aici în Arad, i-am schimbat pe roșii, pe care le vând acum și cu care sper să ies mai rentabil.“

Astfel de trocuri comerciale mai practică și alte persoane - care își schimbă legumele produse de ei - cu altele din zona noastră. Chiar dacă Butnaru și alții ca el nu fac afacerea vieții lor, procedând așa ies ceva mai rentabil...

Cu certificatul de producător în buzunar (se vedea asta și pe ... înfățișarea lor) au mai fost depistați: Iovan Ștefan din Pâncota, Stebe Udrea din Seleuș, Ion Pop din Târnova. Nelipsiți sunt și țăranii din Seleuș, Curtici, Macea, Socodor etc.

Legumele „crescute“ de ei sunt cu ceva mai ieftine decât cele comercializate în alte piețe, cum ar fi Fortuna, de exemplu.

Țăranii nu știu să fure cu cântarul

În final ne-am oprit și la nelipsitul cântar al cumpărătorului care există și în Piața Miorița, însă, ca peste tot, nu este băgat în seamă de cumpărători. „Ultima dată - ne mărturisea d-na Gherman - a fost o femeie cu niște fasole verde. Însă a constatat că vânzătoarea i-a dat în plus... Întrucât „Miorița“ este o piață a țăranilor adevărați nici nu-i de mirare că oamenii nu sunt trași în piept cu cântarul...

Evident că în raidul de față nu i-am controlat pe toți comercianții din Piață să vedem dacă au certificat de producător ori ba. La fel de adevărat e și faptul că nu i-am verificat „la sânge“ nici pe cei care ne-a prezentat actul cu pricina să vedem dacă roșiile au răsărit pe pământul respectivului și nu în altă parte. Peste toate însă, flerul de ... consumator ne întărește convingerea că un țăran din Seleuș nu poate fi confundat așa ușor cu un comerciant de profesie...

COSMIN TRIF

ZIUA DRAPELULUI

În fiecare an, la 26 iunie, sărbătorim „Ziua Drapelului Național al României“ în conformitate cu Legea 96 din 20 mai 1998.

Istoria modernă a drapelului nostru începe să se contureze mai bine începând cu anii Revoluției din 1848-1849. Cele trei culori, (roșu, galben și albastru) simbolizează, după unii autori, sângele vărsat pentru apărarea patriei (roșu), bogăția lanurilor de grâu (galben) și culoarea cerului patriei (albastru). În viziunea compozitorului Ciprian Porumbescu, roșu reprezintă dorul de libertate, galbenul reprezintă soarele care se ridică deasupra pământului patriei ca simbol al viitorului luminos, iar albastru simbolizează credința noastră în patrie și popor pentru bine, fericire și cu un viitor mai bun.

În ansamblul său drapelul simbolizează onoarea, demnitatea și idealul de unitate națională a românilor din toate provinciile României. Pierderea sau capturarea drapelului în luptă este o dezonoare și o umilință pentru orice formațiune militară.

Trist este să constatăm că pe unele drapele în loc de albastru se utilizează culoarea violet-albastru iar unele drapele fabricate de ignoranți au lungimea paralelă cu lancea, corect fiind ca lățimea să fie paralelă cu lancea, așa cum indică standardul de stat.

Facem un apel către autoritățile municipiului ca festivitățile dedicate Zilei Drapelului Național să fie organizate corespunzător, cu fastul și respectul care se cuvin acestui eveniment.

Ideea de anul trecut a primăriei de a organiza sărbătorirea în piața „Podgoria“ (Piața Tricolorului) a fost total neinspirată, dacă nu cumva unii sfătuitori (consilieri ai primarului) au făcut-o cu rea credință. Piața Podgoria nu este potrivită pentru festivități din cauza zgomotului datorat circulației intense.

UNIUNEA VATRA ROMÂNEASCĂ
FILIALA ARAD

ȘAPTE AMENZI PENTRU NEREGULI DE MUNCĂ

Recent, inspectorii Inspectoratului Teritorial de Muncă (ITM) Arad au sancționat opt societăți comerciale pentru nereguli în ceea ce privește respectarea legislației muncii. Astfel firmele S.C. BEL FRAM SRL, Coop Consum Covăsânț și S.C. Agrofor Impex SRL au fost amendate cu câte șase milioane lei pentru nedepunerea actelor privind executarea contractelor de muncă și a dovezilor de plată a salariilor. Iar agenții economici: S.C. Astral Impex, Patrick Trading, Enotria și Acir Exp-Imp au fost sancționați cu șase milioane lei pentru neînregistrarea în termen legal a contractelor de muncă.

C. T.

PRIMII ȘASE AGENȚI IMOBILIARI DIN ARAD

• Cei neautorizați vor fi eliminați de pe piață

La Timișoara au fost înmânate săptămâna aceasta, într-un cadru festiv, atestatele și licențele pentru exercitarea profesiei de agent imobiliar. Documentele eliberate de către Uniunea Națională a Agenților Imobiliari (UNAI), înființată în baza Ordonanței de Guvern nr. 3 din 21 ianuarie 2000, privind organizarea activității agenților imobiliari, sunt singurele care permit exercitarea profesiei de agent imobiliar în mod legal. Atestatul certifică atât pregătirea profesională a agenților imobiliari cât și îndeplinirea tuturor condițiilor prevăzute de lege și de organizația profesională de profil, UNAI, pentru a profesa în domeniul serviciilor imobiliare și a face parte din corpul profesional. Licența de funcționare se eliberează agenților economici ce au ca obiect de activitate servicii imobiliare, operațiuni imobiliare, activități imobiliare pe bază de tarife sau contracte, alte activități din sfera intermedierilor imobiliare și care îndeplinesc condițiile prevăzute de lege și de organizația profesională de profil UNAI. Licența certifică îndeplinirea condițiilor pentru a oferi servicii imobiliare în condiții de siguranță, calitate, profesionalism.

Agenții imobiliari atestați de UNAI pot profesa numai în cadrul societăților comerciale licențiate, a asociațiilor familiale licențiate sau ca persoane fizice autorizate, conform Decretului-Lege 54/1990 licențiate. Până în prezent, la nivel de țară îndeplinesc condițiile pentru a primi licența aproximativ 700 de firme. Dintre acestea, la Timișoara le-au fost înmânate atestatele și licențele reprezentanților a șase agenții imobiliare arădene: A. S. Company Impex SRL; Casa Arădeană SRL, Dalimpex SRL, Elita SRL, International Terra Nova 2000 SRL și Sireda Company SRL. În curs de atestare este și S. C. SEMOARAD SRL. „Noile reglementări privind activitatea agenților imobiliari sper să ducă la eliminarea celor care practică această profesie în mod ilegal. Va crește totodată încrederea clienților noștri în serviciile agențiilor imobiliare care vor fi mult mai sigure păzindu-i de eventuale fraude nedorite", spune Sabin Ancău, directorul S. C. AS Company Impex SRL Arad. Acesta a mai remarcat că, în prezent, pe raza municipiului Arad circa 15 persoane practică activitatea de intermedieri imobiliare fără autorizație.

FLORIN TRUȚ

ȘTRANDUL (SUB)CULTURAL! AFERIM!

În „bătălia pentru ștrand", unde, se pare, ar fi multe ițe încurcate, s-a lansat un apel ultimativ: „Se suspendă concertele." Mare pagubă! Aradul are destule săli de spectacole ce pot fi mai bine folosite. Ceea ce se prezenta drept activitate culturală era mult prea departe de adevăr. Un pod de șură, fără lumină electrică, n-are nimic în comun cu o scenă.

Mai demult, au venit trei fete să cânte acolo. Să cânte e un fel de a spune, pentru că s-a dat drumul la benzi, butoane, boxe și s-au auzit, stupoare, voci baritonale. Solistele au început să-și zbânțuie hăinuțele, să se zbuciume, ca Laocoon și ai lui în lupta cu șerpii, fără să-și dea seama că nu-i caseta lor. Spectacol de figurație! Curat (sub)cultură!

E adevărat, Aradului îi lipsește un teatru de vară. Era unul lângă cazino, pe locul actualului hotel „Parc". L-au dărâmat cu intenția să-l refacă în zona Micălaca II-III. Dar proiect a rămas.

Dacă unii edili s-au gândit că ștrandul e locul cel mai potrivit unei scene estivale, să fi amenajat întâi cadrul. Acolo stai în picioare, printre gâlmele de iarbă uscată, pe unde cățeii își depun „ofrandele" și cohorte de tuciurii vând gunoaie, vreau să zic semințe, și vai ce cultural ne uităm la „spectacol". Dacă vrem chiar la mai multe concomitent!

Și mai e de semnalat un aspect. Cred că un interpret sau o formație mai ca lumea se simte pervertit pe acea scenă. Un act de cultură impune respect. Ce respect, când auditorii sorb berici și înghit mititei! Asta numesc organizatorii activitate culturală? Poate pentru digestie și diureză.

Alunecând dintr-o confuzie în alta, am ajunge să ne facem cumpărăturile la biserică, să ne rugăm pe stadioane, să facem sport prin piețe, să ne sorim pe șosele, să mergem la spectacole pe holdă etc.

Ștrandul, dacă are veleități culturale, să și le exerseze prin curățenie, ordine, servire civilizată. Cultura s-o lase în seama instituțiilor profesioniste. Că-și cunosc meseria.

Așa că interdicția de a (se) da (în) spectacol pe/la ștrand e o măsură de bun simț. Amin!

DANA TODOR

STEJARUL PEDUNCULAT - ÎN ATENȚIA SPECIALIȘTILOR SILVICULTORI

Recent, sub genericul **„Aplicarea tratamentelor în arboretele de stejar pedunculat"**, la Ocolul Silvic Valea Mare s-a desfășurat o dezbatere care a pus în discuție probleme actuale ale silviculturii. Directorul Direcției Silvice Arad, ing. **Alexandru Pârv**, preciza că au fost dezbătute **„probleme actuale legate de gospodărirea pădurilor și s-au analizat direcțiile de acțiune în contextul recentei reorganizări a sectorului și a perspectivei retrocedării pădurilor"**. În acest scop, s-au prezentat și căile de urmat pentru valorificarea integrală și superioară a materialului lemnos pe picior și provenit din exploatările în regie proprie, cât și a altor produse ale pădurii: fructe de pădure, ciuperci comestibile, cetină, vânat etc. Totodată, s-a pus în discuție conducerea arboretelor pentru a transmite generațiilor ce vor urma păduri cu însușiri genetice superioare.

A fost ales Ocolul Silvic Valea Mare fiindcă aici, datorită fructificației abundente la stejar, în anul 2000, s-au întreprins acțiuni pentru favorizarea apariției regenerării naturale a speciei și pentru menținerea semințișurilor. Specialiștii de la ocolul silvic gazdă au prezentat mai multe arborete în care s-au executat tăieri și unde s-a remarcat efectul deosebit de favorabil al acestora. Totodată, s-a reliefat efectul vânatului asupra menținerii semințișurilor naturale.

„Având în vedere periodicitatea apariției fructificației, de la 7-15 ani la stejar, este important să se acționeze pentru valorificarea integrală a acesteia. În acest context se înscrie și crearea de culturi în pepiniere cu stejar, pe suprafață de 34 ari, de unde vor rezulta puieții necesari pentru crearea a 25 hectare de plantații" - sublinia directorul Pîrv.

La întâlnire au participat cadre inginerești din centrala Direcției, de la Ocoalele Silvice de pe Valea Mureșului (Valea Mare, Săvârșin, Bârzava, Lipova, Radna, Ceala) și de la Ocolul Silvic Chișineu-Criș. O acțiune similară se desfășoară astăzi la Ocolul Silvic din Gurahonț.

T. M.

Ajutorul social și fondul de șomaj

ÎN BUZUNARUL PATRONULUI...

În perioada martie-iunie 2001, patronul firmei „Arex Adi", Petrișor Adam (52 ani), din Vârfurile, a reținut de la opt angajați contribuțiile pentru ajutor social și fond șomaj, în sumă de 3.675.000 lei, bani ce nu au fost virați la termen. Prejudiciul a fost recuperat iar patronul mână - lungă este cercetat de către Poliție.

VIOLARE DE DOMICILIU

Gândul de a se îmbogăți peste noapte l-a făcut pe **Marta Ioan** (39 ani), din Sebiș, muncitor la Aria Buteni, să treacă la fapte. Nu de mult prezentam multitudinea de furturi petrecute din cauză că este uitată, deseori, ușa descuiată la case sau apartamente. **Marta Ioan**, urmărind dacă se încuie sau nu ușa la locuința lui **D.P.**, din Sebiș, a pătruns pe proprietatea acesteia. Fiind surprins, refuză să iasă din casă. Mai mult decât atât, începe să-i împartă pumni d-nei D.P. Într-un final, aceasta a reușit să alerteze vecinii care au chemat Poliția. Marta Ioan este cercetat pentru săvârșirea infracțiunii de violare de domiciliu și lovire.

La Secusigiu

TUTUNUL - CEA MAI RENTABILĂ CULTURĂ AGRICOLĂ

De mai bine de zece ani, familia Mateiu Aurel și Silvia, din Secusigiu, cultivă tutun. Au tras concluzia rentabilității acestei culturi din relatările unei colege de serviciu de-a Silviei. Au hotărât să încerce și ei, iar încercarea s-a dovedit o reușită. Începutul a fost dificil - au plantat tutun doar pe 15 ari. Apoi suprafața cultivată a crescut până la 60 de ari.

Silvia Mateiu este de părere că la altă cultură nu câștigi atât de bine ca și în cazul tutunului.

Anual, familia Mateiu încheie contract cu fabrica de tutun din Arad care asigură sămânța, folia de polietilenă și îngrășămintele. **„Firmă serioasă"** - spun cultivatorii, cu atât mai mult cu cât n-a existat vreun precedent în care fabrica să nu respecte clauzele contractuale. Seriozitatea fabricii îi obligă și pe cultivatori la o atitudine similară. Cultivatorii de tutun obțin răsadul în paturi speciale, îl plantează în câmp, îi aplică două - trei prașile și tratament cu îngrășăminte. După circa șase săptămâni de la plantare, planta ajunge la maturitate și se procedează la recoltat. Urmează uscarea frunzelor în spații aerate, de regulă în podul caselor, înșirate pe ață și în final, predarea produsului.

Au existat ani când peste 100 de persoane din Secusigiu au cultivat suprafețe mai mari sau mai mici cu tutun. Seceta anului trecut i-a dezarmat pe unii, astfel încât în acest an doar 30-40 de persoane din localitate s-au mai încumetat să planteze tutun. Implicit și suprafețele cultivate sunt mai mici. Famila Mateiu a plantat răsad de tutun pe o suprafață de 30 de ari și, deocamdată, cultura merge bine. **„Nu e pretențioasă deloc. Dacă are umezeală la plantare, merge ca pirul."** Soții Mateiu nădăjduiesc să obțină de pe suprafața cultivată minimum 500-600 kg de tutun pentru care să primească un preț de aproximativ 30.000 lei/kg.

În total, familia Mateiu lucrează șase hectare de pământ: trei cu porumb, 30 de ari cu sfeclă de zahăr, 70 de ari cu pepeni verzi și diferența cu grâu, dar cea mai rentabilă rămâne cultura de tutun.

T. MATICA
Foto: AL. MARIANUȚ

Cu medicul veterinar Florin Radu Nicoară despre

PROTEJAREA PĂSĂRILOR DE CURTE ÎN PERIOADA DE VARĂ

– D-le doctor, din punct de vedere calendaristic suntem la început de vară. Ne așteaptă luna lui cuptor cu zile de arșiță, poate în alternanță cu precipitații abundente, întrunind condiții favorabile pentru apariția unor boli și dăunători la păsări. Cum prevenim contaminarea acestora?

– În sezonul cald pot evolua boli parazitare, interne și externe, bacteriene și virotice, precum și boli de alimentație. Să le luăm pe rând: contaminarea cu paraziți intestinali (viermi de culoare albă) se produce prin consumul apei de băut din bălți insalubre, populate cu ouă de paraziți depuse de alte animale (domestice ori sălbatice). Prevenirea și tratamentul împotriva acestui parazit (ascarid) se fac prin administrarea în apa de băut sau sub formă de pastile (pe cioc), a unuia dintre produsele Helmizol ori Dehelman, sau după recomandarea medicului veterinar. Tot prin apa de băut insalubră (din bălți sau adăpători necu-rățate) pot apărea bacteriozele de vară (colibaciloză, salmoneloză etc.) care afectează tubul digestiv (diareea albă). Se previne ori se tratează cu antibiotice cu spectru larg (ampicilină, eritromicină etc.).

Această perioadă mai umedă și caldă favorizează apariția coccidiozei (diareea roșie) care se localizează tot în tractusul digestiv al păsărilor (în cecumuri). Este un parazit care se combate prin administrarea de Amprol, Baicox etc. în apa de băut, sau în furajele măcinate.

Tineretul aviar, în special puii de găină și curcă, poate fi parazitat la nivelul traheei (în gât) de așanumitul Syugamus traheea (boala căscatului) răspândite de o furnică fixată pe firele de iarbă și îngurgitată dimineața, înainte de răsăritul soarelui. Se tratează cu Singal, medicament românesc, sau ceva similar.

Dintre paraziții externi, mai periculoși sunt păduchii (mișcoi) și căpușile care mai pot transmite și boli virotice. Acești paraziți pot fi combătuți eficient prin pudrarea sub aripi, la încheieturile picioarelor și în zona gâtului cu Ectoparatox sau alte produse similare. Cu același produs se prăfuiesc cuibarele și cotețele, după o trecere prin flacără deschisă a spațiilor.

În zilele caniculare, cu temperaturile peste 30 de grade C și nopți răcoroase (temperaturi sub 15°C) se poate declanșa Holera aviară, boală bacteriană cu mortalitate foarte ridicată. Se previne prin tratamente periodice cu antobiotice dizolvate în apa de băut, sau administrate în furaje. Să nu se uite de vaccinările La Sotta la puii de găină precum și la păsările adulte (după schema de vaccinare recomandată de medicul veterinar).

ȘTEFAN TABUIA

PREȚURI DE REFERINȚĂ LA PRODUSELE AGRICOLE ȘI LA ANIMALE (18-23 IUNIE)

Piața din Gurahonț (luni)

Cereale
* **porumb**: 380.000 lei șinicul
* **grâu**: 400.000 lei/șinic
* **ovăz**: 400.000 lei/șinic.

Animale
* **vaci adulte:** 8-12 milioane lei
* **porci grași:** 33.000 lei/kg
* **cai:** 14-19 milioane lei
* **viței (100 kg):** 28.000 lei/kg

Piața din Chișineu-Criș (marți)

Cereale
* **porumb**: 400.000 lei/100 kg
* **orz**: 380.000 lei/100 kg
* **grâu**: 400.000 lei/100 kg

Animale
* **purcei:** 1-1.200.000 lei
* **porci (40-60 kg):** 1.600.000-2.000.000 lei
* **viței (4 - 6 săptămâni):** 1.500.000-2.000.000 lei

Piața din Beliu (miercuri)

Cereale
* **porumb**: 390.000 lei/100 kg
* **grâu**: 400.000 lei/100 kg
* **orz**: 360.000 lei/100 kg.
* **ovăz**: 390-400.000 lei/100 kg

Animale
* **vaci adulte:** 7-12 milioane lei
* **viței (4-7 luni):** 3,5-6 milioane lei
* **purcei (7-8 săptămâni):** 900.000 -1.200.000 lei/perechea
* **porci grași:** 32.000 lei/kg

Piața din Sebiș (joi)

Cereale
* **porumb**: 400.000 lei/100 kg
* **orz**: 380.000 lei/șinic
* **grâu**: 390.000 lei/șinic
* **ovăz**: 460.000 lei/șinic

Animale
* purcei (8 săptămâni): 1.500.000 lei/perechea
* porci: 28.000 lei/kg

Piața din Șeitin (sâmbătă)

Cereale
* **grâu**: 400.000 lei/100 kg,
* **porumb**: 390.000 lei/100 kg
* **orz**: 350.000 lei/100 kg
* **cartofi noi**: 7.000 lei/kg

Animale
* purcei 6-8 săptămâni: 1.200.000 lei/perechea

Piața din Pâncota (sâmbătă)

Cereale
* **porumb**: 390.000 lei/șinic
* **grâu**: 390.000 lei/șinic
* **orz**: 370.000 lei/șinic
* **tărâțe**: 4.700 lei/kg

Animale
* **vaci adulte:** 8-14 milioane lei
* **viței (4-8 luni):** 3.000.000-6.000.000 lei
* **porci grași:** 33.000 lei/kg
* **cai:** 17-20 milioane lei

Piața din Lipova (sâmbătă)

Cereale
* **porumb**: 400.000 lei/100 kg;
* **grâu**: 420.000 lei/100 kg;
* **orz**: 370.000 lei/100 kg.

Animale
* **vaci adulte:** 6-12 milioane lei
* **porci:** 32.000 lei/kg

Șinicul este o unitate (neomologată) de volum egală cu aproximativ 80 kg cereale.

În urma ploilor

MĂSURI URGENTE DE PROTECȚIE A CULTURILOR DE LEGUME

Dr. ing. Petru Vărădie

Ploile căzute în ultima vreme au creat condiții favorabile pentru declanșarea unor atacuri cu caracter epidemic, mai ales în cazul ciupercilor din familia Peronosporaceae (care produc bolile cunoscute sub denumirea de mane) în culturile legumicole. Sunt predispuse la aceste boli culturile de cartofi, tomate, ceapă, castraveți, pepeni galbeni, ardei, vinete, răsadul de varză de toamnă sau conopidă etc.

Tot în această perioadă, ca urmare a ploilor căzute cu intensitate mare, care pe alocuri au fost însoțite și de grindină, au apărut condiții pentru instalarea unor ciuperci din categoria celor care produc putrezirea plantelor sau a fructelor. În acest caz, numărul agenților care acționează este foarte mare și divers, putând fi reprezentat de ciuperci parazite sau parazite facultativ. Așadar, în acest caz avem de-a face, de cele mai multe ori, cu un complex de agenți patogeni, față de care suntem nevoiți să reacționăm prin măsuri agrotehnice și chimice speciale.

O altă categorie de agenți patogeni, activi în perioadele ploioase o reprezintă bacteriozele. Acestea sunt des întâlnite la ceapă, varză, tomate, ardei, castraveți, pepeni galbeni, fasole etc.

De asemenea, în această perioadă sunt create condiții favorabile pentru apariția septoriozei la tomate, antracnozele la fasole și bostănoase și chiar a unor fuzarioze la ardei, vinete, bostănoase etc.

O serie de măsuri de combatere pot fi comune pentru mai mulți agenți patogeni, putând să realizăm, în acest fel, combaterea simultană a acestora. În acest scop, prezentăm pe scurt principalii agenți patogeni care pot fi întâlniți în această perioadă la principalele plante legumicole precum și unele măsuri de combatere a acestora.

La aplicarea tratamentelor este important să avem în vedere o bună repartizare a soluției pe plante. În cazul folosirii unor produse de contact, datorită condițiilor foarte favorabile create pentru agenții patogeni menționați, mai ales atunci când avem în vedere combaterea unor ciuperci din categoria manelor, este bine să urmărim ca soluția să ajungă pe dosul frunzelor.

GRUPA DE BOLI - AGENȚI PATOGENI	CULTURA	MĂSURI DE PROTECȚIE
A. MANE: - Plasmopara dauci	MORCOV	I. - Asigurarea unei bune circulații a aerului;
- Phytophthora infestans	CARTOF TOMATE	- Evitarea efectuării lucrărilor de îngrijire în perioadele în care frunzele sunt umede;
- Phytophthora parasitica	VINETE	- Reducerea foliajului prin efectuarea lucrării de toaletare.
- Phytophthora capsici	ARDEI	II. - Tratamente cu produse cu acțiune specifică, sistemice sau de contact: Quadris 0,075%, Aliette 0,2%, Acrobat 0,25%, Curzate Manox 0,25%, Polyram 0,2%, Bravo 0,3%, Champion 0,3%, Folpan 0,2%, Dithane M45 0,2% etc
- Peronospora destructor	CEAPĂ	
- Pseudoperonospora cubensis	CASTRAVEȚI PEPENI GALBENIDF	
- Peronospora brassicae	VARZĂ CONOPIDĂ	
B. PUTREGAIURI: PUTREGAIUL CENUȘIU - Botrytis cinerea PUTREGAIUL ALB - Sclerotinia sclerotiorum ALTERNARIOZE - Alternaria sp	TOMATE FASOLE VINETE CASTRAVEȚI PEPENI ARDEI	I. - Înlăturarea frunzelor bolnave și a fructelor; - Asigurarea unei circulații bune a aerului; II. - Tratamente cu produse cu acțiune specifică sau spectru larg de acțiune: Rovral 0,1%, Sumilex 0,1%, Calidan 0,15%, Quadris 0,075%, Kasumin 0,15%, Bravo 0,3%, Polyram DF 0,2% Folpan 0,2%, Dithane M45 0,2% etc.
PUTREGAIUL CENUȘIU - Botrytis allii PUTREGAIUL ALB - Sclerotium cepivorum - FUZARIOZA - Fusarium sp PUTREGAIUL NEGRU - Aspergillus niger	CEAPĂ USTUROI	
C. BACTERIOZE PĂTAREA FRUNZELOR ȘI BĂȘICAREA FRUCTELOR - Xanthomonas vesicatoria	TOMATE ARDEI	I. - Evitarea efectuării lucrărilor de îngrijire când frunzele sunt umede; II. - Tratamente cu produse cu acțiune bactericidă: Kasumin 0,15%, Champion 0,3%, Funguran 0,3%, Turdacupral 0,5%, Zeamă bordeleză 0,5% etc.
PĂTAREA UNGHIULARĂ - Pseudomonas lachrymans	CASTRAVEȚI PEPENI	
ARSURA COMUNĂ - Xanthomonas phaseoli	FASOLE	
PUTREGAIUL UMED - Erwinia carotovora	RĂDĂCINOASE CEAPĂ VARZĂ	
D. ALTE BOLI: FUZARIOZE - Fusarium oxysporum f sp. vasinfectum, F. ox. f. sp. melongenae, F. ox. f. sp. cucumerinum, melonis, niveum	ARDEI VINETE BOSTĂNOASE	I. - Drenarea excesului de apă; - În cazul semnalării atacului se vor elimina plantele bolnave din cultură; II. - Tratamente individuale la rădăcină și colet cu Soluție 0,1% cca 0,3-0,5 litri/plantă cu unul din produsele: Topsin M, Bavistin, Benomyil, Fundazol etc.
SEPTORIOZE - Septoria lycopersici	TOMATE	II. - Tratamente cu produsele: Topsin M 0,1%, Bavistin 0,1%, Benomyl 0,1%, Fundazol 0,1%, Polyram DF 0,2%, Bravo 0,3%, Kasumin 0,15% etc.
CERCOSPORIOZE - Cercospora beticola - Cercospora carotae	SFECLA ROȘIE MORCOV	
ANTRACNOZE - Colletotrichum lindemutianum - Colletotrichum lagenarium	FASOLE BOSTĂNOASE	

PREZENȚĂ ARĂDEANĂ ÎN SPAȚIUL ACADEMIC EUROPEAN

Prof. univ. dr. MARȚIAN IOVAN - „Studies of Law's Philosophy"

Spre sfârșitul anului trecut, semnalam cu multă satisfacție, în paginile cotidianului „Adevărul" de Arad, apariția cărții „Prelegeri de filosofia dreptului" având-l ca autor pe cunoscutul prof. dr. Marțian Iovan - decan al Facultății de Drept a Universității de Vest „Vasile Goldiș". Iată că acum îmi revine deosebita plăcere să semnalez apariția versiunii în limba engleză a unei lucrări ce sintetizează și reorganizează deosebit de inspirat, conținutul ideatic al cărții anterior menționate. „Studies of Law's Psilosophy" („Studii de filosofia dreptului") apărută la sfârșitul primăverii acestui an, la Berlin la editura Propeller Verlag, semnifică debutul în circuitul academic internațional-european al unui filosof și politolog arădean. Prin acest debut strălucit, Universitatea de Vest „Vasile Goldiș" își reconfirmă - a câta oară? - vocația europeană... De data aceasta având ca „vector" un nu mai puțin strălucit reprezentant al Facultății de Drept.

Nu este momentul și locul unei analize științifice aprofundate, spațiul rubricii nu-mi permite acest lucru. Dar se cuvin menționate o serie de merite incontestabile ale cărții, în intenția de a sensibiliza corespunzător sfera intelectuală arădeană, ce nu este cu nimic mai prejos de alte centre academice tradițional-consacrate ale țării noastre.„**Studies of Law's Psilosohy**" se desfășoară pe patru mari unități distincte:

▼ În cadrul Noțiunilor introductive autorul încearcă să dea un răspuns original și consistent argumentat la marile interogații ce gravitează în jurul problemei filosofiei dreptului, propunându-și un nou construct, o nouă regândire filosofică a realității juridice, îmbinând perspectiva tradițională, general-universală cu cea din spațiul cultural românesc. Ca dascăl, universitarul arădean nu poate eluda complexitatea problemelor metodologico-didactice ale predării fundamentale filosofice ale dreptului în cadrul învățământului superior juridic de la noi și de pretutindeni. Pledoaria pentru o formație intelectuală largă și cuprinzătoare a juristului, care să depășească tendințele actuale de îngustare tehnicistă, este deosebit de convingătoare. Juristul, nedublat de un autentic umanist, devine ușor un „funcționar", o piesă minusculă într-un angrenaj înstrăinat de esența umană. Îmi vine în minte o replică celebră dintr-un film cu regretatul Jaques Brel - „Ce este un funcționar?... Un om ce funcționează!..."

▼ Prezența disciplinei distincte **Filosofia dreptului** în curriculum-ul academic românesc nu numai că are o venerabilă tradiție, începând cu sfârșitul secolului XIX, dar a și dat culturii românești o serie de personalități celebre. Valoarea operei lor - ca juriști de primă mână, dar și ca subtili intelectuali ce au reflectat profund și original, dincolo de limitele rațiunii juridice - transcende granițele culturale românești, debordând în universalitate. Marțian Iovan realizează nu numai o restituire ci și un act „justițiar-moral" de repunere în drepturile firești a unor nume cu care ne putem mândri pe bună dreptate. Capitolul **Reflecții filosofice** asupra jurisprudenței românești reconstruiește sintetic istoria gândirii juridice din țara noastră, începând cu Evul Mediu și accentuând momentele de vârf, prin prezența unor nume consacrate - Mircea Djuvara și Eugeniu Speranția. Textul în limba engleză, intrând astfel în circuitul cultural european (și nu numai), realizează această reparație.

▼ Capitolul **Transformarea și modernizarea sistemelor juridice** supune reflecției filosofice raportul dintre transformările sociale și modernizarea juridicului. Pentru Europa Centrală și de Est problema este de o deosebită acuitate, având în vedere profundele transformări și reașezări din etapa „Tranziției" post-comuniste. Modernizarea principiilor sistemelor juridice este nu numai o comandă socială actuală, la nivel planetar, dar reînvederează nevoia profundă a unei noi platforme teoretico-metodologice filosofice și umaniste, care să dea răspunsuri clare și de perspectivă atâtor și atâtor frământări spirituale ce macină lumea noastră bulversată, la început de mileniu III.

▼ Lucrarea universitarului arădean se încheie cu o parte consacrată unor teme dragi autorului: Omul și valorile, Adevărul, Justiția, Libertatea. Capitolul **Concepte diriguitoare vizând Statul și Mediul juridic**, permite filosofului Marțian Iovan să se desfășoare. Deosebit de relevant și de reținut aici este modul în care autorul încearcă să convingă (și, cred că reușește) asupra ideii că formarea tinerilor juriști nu se poate lipsi de o largă respirație reflexivă, filosofică, care să dea nu numai sens ci și „rațiune practică" celor ce vor veni, în viitorul apropiat. O justiție cu majuscule. O **Justiție** fără întemeiere filosofică, autentic umanistă, nu este doar „legată de ochi", este de-a dreptul oarbă...

▼ Și această nouă carte a Profesorului Marțian Iovan reprezintă o strălucită pledoarie în serviciul unui imperativ al lumii românești de azi: **reabilitarea ideii de Justiție** în ochii și sufletul cetățeanului de rând, confruntat cu amarnice dezamăgiri și chiar perplexități. Ea se înscrie în seria de performanțe notabile ale mediului academic arădean și național.

Prof. dr. ALEXANDRU V. MUREȘAN

Cronica literară

DESCOPERIREA MUNTELUI

Faptul că la a treisprezecea plachetă de versuri Lucian Suciu a descoperit Muntele, inhibă superstiția, chiar dacă seducția cerșetorilor nu este încă eradicată.

Cele mai bune texte sunt notații dezafectate, cu sentimentul subiacent și invenții lexicale: „străinii prin viscol / dimineața / pîineria nedeschisă." Înseamnă că poetul mai umblă la **pîinerie**. Domnia-sa are și viziunea unor **palate lumini**: „orașul noaptea - palate lumini / îndepărtate." Sunt unele viziuni și mai surprinzătoare, cum este aceea de un humor de-a dreptul fantastic: „lampioanele ard / se întîlnesc / Învățătorii lumii..."

Întrebarea ar fi care dintre ei.

O noutate a acestei plachete intitulate „Lacrima clovnului" este conștientizarea condiției de zoon-politikon a poetului sau revendicarea posturii de cetățean: „rumoarea străzii - / afișele / cu mai-marii zilei".

S-ar părea că practicarea meditației spirituale își dă roadele: „seara meditînd - / văd mizeria lumii... / eu în ea." Relația pronumelor personale în nominativ și acuzativ cu prepoziția simplă „în" dă apă la moara lui Sigmund Freud.

Dar cel mai privilegiat spațiu pentru meditație este Muntele, acolo se retrag marii „meditatori" spre a-și cârpi aura. Se spune că de prea multă rătăcire prin mulțimea vulgară, aura se tulbură, capătă tot felul de fisuri, iar astea nu sunt bune, sunt contraindicate. De aceea, mai bine: „singur pe Munte - / fericiri nefericiri / sunt departe..." Cum să ne explicăm altfel că: „Amida Buddha - / meditînd / a venit primăvara..."?

Se-ntîmplă însă că la Arad, neinspirați, edilii tot uită să implementeze în locuri amenajate corespunzător cîte-un munte din ăsta, numai bun pentru meditațiune, lăsându-ne să ne confruntăm pe tot parcursul săptămânii de lucru cu spațiul cel mai șes. O salvare din această dilemă existențială, tot se află. Își edifică omul muntele interior: „un verset din Biblie / sub lumina lunii / și sufletul mi-e mai ușor...". Un verset nici nu e prea mult, însă puțini înțeleg. Și iată de ce coperta cărții reproduce **Via Dolorosa**. Prima copertă. Pe a patra este isebeneul.

PETRU M. HAȘ

CUNOAȘTEM LIMBA ROMÂNĂ?

Etapa a III-a

Cum era de așteptat, pentru etapa a II-a am primit mult mai multe scrisori. Din păcate nici un concurent nu a rezolvat integral testul. Pe primele locuri s-au clasat: **Crișan Fănica** (Pâncota), **Dan Tiberiu** (Hunedoara Timișană), **Bistrian Violeta** (Arad). Câștigătorii își pot ridica premiile oferite de Editura Niculescu de la Secția cultură-învățământ-tineret.

Iată acum textul propus pentru **etapa a III-a**:

Să se indice unicul răspuns corect din cele trei variante propuse pentru fiecare problemă:

1. este corectă grafia:
a. greșeală
b. deșeală
c. înșeală

2. este greșită forma
a. tândăli
b. păstărnac
c. tâlhări

3. este incorectă grafia:
a. aevea
b. voievod
c. giuvaier

4. este incorectă grafia:
a. muchie
b. muche
c. buchie

5. este incorectă varianta:
a. fiu-su
b. fi-su
c. fii-su

6. nu face parte din familia lexicală a cuvântului fierbinte termenul:
a. fierbințeală
b. fervent
c. înfierbânta

7. este corect scris cuvântul:
a. împelițat
b. fierăstrău
c. înverșuna

8. este corectă forma:
a. Iisus
b. Christos
c. Cristos

9. aparține conjugării a II-a verbul:
a. deochea
b. îngenunchea
c. apărea

10. este incorectă scrierea cu h a cuvântului:
a. halva
b. harap
c. hurduca

Nu vă rămâne decât să completați talonul de mai jos:

Talon de participare

Numele și prenumele ______________________________

vârsta ____________ clasa ____________ școala ____________

loc de muncă (unde e cazul) ______________________________

adresa ______________________________ telefon ____________

REZOLVARE: 1 ____________ ; 2 ____________ ; 3 ____________ ;

4 ____________ ; 5 ____________ ; 6 ____________ ; 7 ____________ ;

8 ____________ ; 9 ____________ ; 10 ____________ .

Noi facultăți autorizate la Universitatea de Vest „Vasile Goldiș"

FACULTATEA DE INFORMATICĂ

Studii universitare: **Durata studiilor este de 4 ani, curs de zi**
Specializarea: **Informatică.**
Adresa: **B-dul Revoluției nr. 85-87**
Telefon/Fax: **057/285110**

Facultatea de Informatică este o nouă facultate a Universității de Vest „Vasile Goldiș" ce va funcționa începând cu anul universitar 2001-2002, fiind propusă pentru autorizare de către CNEAA, în ședința din 18.06.2001.

Mileniul III fiind mileniul tehnologiilor informaționale, oportunitatea înființării acestei facultăți este certă. Imperativele integrării în Uniunea Europeană, globalizarea spațiului cunoașterii, oferă viitorilor absolvenți multiple posibilități de inserție profesională în țară și în străinătate.

Sistemul european al creditelor de studii ECTS oferă studenților mobilitate și pe perioada studiilor universitare.

Spațiile de învățământ proprii, săli de cursuri și laboratoare dota-te cu peste 250 de calculatoare performante, accesul la Internet, corpul academic de elită, asigură un învățământ academic la standardele internaționale.

Pentru primul an de studii, Universitatea de Vest „Vasile Goldiș" oferă doritorilor 50 de locuri. Oferta este completată de condițiile sociale: cămin studențesc, cantină, club, terenuri și săli de sport.

Facultate a tehnicii de vârf, de impact internațional, studenții informaticieni vor putea accede încă de pe băncile facultății la oportunități de colaborare internațională în cadrul unor Programe Europene, la care Universitatea este parteneră.

Facultatea își propune formarea de specialiști în software, specialiști cu vaste cunoștințe de hardware, își propune specializarea studenților cu medii și limbaje de programare cum ar fi: C++, JAVA, DELPHI, SQL, HTML.

OPTÂND PENTRU ACEASTĂ FACULTATE, VIITORUL NU TE VA DEZAMĂGI!

BACALAUREAT 2001
PRIMA CONFRUNTARE

Abia s-au încheiat emoțiile examenelor pentru absolvenții ciclului gimnazial că au și început altele de această dată pentru colegii mai mari, absolvenții de liceu. Ei au intrat de ieri în ... bacalaureat.

Încă de la primele ore ale dimineții în fața liceelor (unde au fost organizate centre de examene) era agitație mare. Părinți și elevi așteptau cu nerăbdare prima „întâlnire", la examenul oral la Limba și literatura română.

Emoții, subiecte agreate sau mai puțin dorite

Pe culoarele Liceului pedagogic erau, împreună, absolvenți de la această școală dar și de la seminarul liceal ortodox și liceul penticostal. Pentru că se vedea pe fețele lor, era inutil să-i întrebăm dacă au emoții așa că am vrut să aflăm ce subiecte visează și ce nu și-ar dori să vadă pe biletul de examen:

Bodnar Edelina (Liceul pedagogic, profil pedagogic): „Aș prefera Macedonski (îmi place „Noapte de Decemvrie") și pastelurile lui Vasile Alecsandri. Nu stăpânesc foarte bine pe Mircea Eliade și nici Sadoveanu nu este între preferații mei".

Biriș Teodora (Liceul pedagogic, profil filologie): „M-aș bucura dacă pe biletul meu ar scrie Macedonski și „Miorița", dar m-aș întrista dacă l-aș vedea pe Titu Maiorescu".

Braiț Marius (Seminarul ortodox-liceal): „Îmi plac mai mult Vasile Alecsandri și Slavici. M-aș descurca și la Eminescu dar n-aș prefera „Luceafărul" (e prea mult de zis)".

Cătană Marius (Seminarul ortodox-liceal): „Am multe preferințe: Alecsandri, Bacovia, Rebreanu. Dar în clasamentul celălalt pe primele locuri i-aș pune pe Stănescu și Voiculescu".

Cios Ioana (Liceul penticostal): „Îmi doresc Eminescu și Călinescu, mai greu mi se pare Arghezi."

Pugna Marius (Liceul penticostal): „Aș prefera să îmi cadă Eminescu și Alecsandri. Însă nu știu dacă m-aș descurca prea bine cu Nichita Stănescu. Să vedem ce mână am..."

Organizare bună...

Președintele centrului de bacalaureat de la Liceul pedagogic, lector univ. dr. Ioan Pășcută (Facultatea de Sociologie și Psihologie Timișoara) ne spune:

„Apreciez în primul rând organizarea, condițiile de desfășurare a examenelor: pregătirea din timp a materialelor, sălilor de examene, spațiilor pentru păstrarea lucrărilor. În acest centru sunt înscriși 147 copii: 3 clase de la Liceul pedagogic, 2 clase de la Liceul penticostal și 1 clasă de la Seminarul ortodox liceal.

Fiind aici aș vrea să declar că personal mă bucur de revenirea liceelor pedagogice la profilul pe care l-au avut. Au dovedit că sunt bune și utile pentru învățământul românesc.

Am văzut liceul d-voastră. Are o bază materială deosebită și sper ca și rezultatele să fie pe măsura condițiilor pe care le au. Sper ca examenele să se desfășoare în condiții foarte bune și mai sper ca o parte să fie studenți foarte buni la noi."

Început... fără probleme

La Comisia județeană de bacalaureat primele semne ale dimineții erau că în toate centrele examenele au început în condiții foarte bune, fără probleme.

„Ieri (n.n. duminică) - ne-a spus prof. Mihaly Matekovits, inspector general adjunct, vicepreședintele comisiei - la orele 10 a avut loc o întâlnire cu președinții, vicepreședinții și directorii liceelor gazde. Președinții au preluat ștampila tip „bacalaureat".

După amiază, pe comisii de la orele 16 s-au făcut împerecherile celor 170 de subiecte de pe Internet pentru examenul oral la limba și literatura română.

Credem că din punct de vedere organizatoric noi am trecut examenul, să vedem ce vor face absolvenții liceelor noastre."

O fi „bacul" negru, dar nu ne sperie pe noi, seminariștii...

LA „ECONOMIC" LINIȘTE ÎN AȘTEPTARE

Pe coridoarele de la Colegiul Economic, absolvenții își așteptau cuminți, pe scaune, rândul. Era chiar înainte de pauza de masă. De aceea, mulți se așteptau să intre la 12 și au aflat că abia la 3 le vine rândul. Printre ei, **Dorin**. Cel mai mult și-ar dori „Moromeții", cel mai puțin „Răzvan și Vidra". Dorin a făcut profesionala, apoi seralul. De trei ani lucrează ca ospătar. După bac pleacă direct în armată. Abia așteaptă. Pentru română a învățat două, trei săptămâni. Cele mai mari emoții le are la franceză. Cât despre media de la bac... **„să-l iau, și-atât."**

Dinu și **Vali**, din a XII-a E, intră astăzi. Ieri erau pe coridoare să vadă care-i atmosfera. Subiecte preferate: „Harap Alb (Vali) și „Moromeții" (Dinu). Cei doi, fotbaliști la Astra Curtici, au mărturisit că la poezii nu se prea pricep. Dar până acum, veștile sunt îmbucurătoare - n-a picat nimeni, s-a luat și 10. Cel mai groază le e de matematică. După bac? **„Direct pe ștrand."**

În timp ce povesteam cu Dinu și cu Vali, o elevă a ieșit cu ochii în lacrimi de la examen. A luat 6. „Eu, dacă aș lua 6...", a replicat alta.

La polul opus se afla o tânără care, euforică, a ieșit cu un 9 și i-a povestit unei prietene cum a reușit să impresioneze comisia. **„La Blaga știi că n-am citit nimic. Dar a fost o poezie, trei pagini am scris despre ea. Le-am spus că am fost la Olimpiadă, că îmi place să vorbesc liber."**

Ce să mai scriu ?

Verdictul comisiei

Lata Maria și **Dragoș Ecaterina**, profesoare în subcomisia 1 la Colegiul Economic, ne-au spus câte ceva despre prima jumătate a primei zile de bac: **„Copiii sunt bine pregătiți în general. Unii au avut emoții prea mari. Se vede că au citit lecturile obligatorii și se observă că și-au însușit un limbaj adecvat și știu să comenteze un text liric. S-au descurcat mai bine la partea de comentarii, au cam bătut câmpii la generalități. Generația aceasta a reușit să se rupă de tradiție."**

Președintele comisiei, **prof. dr. Ioan Rotariu**, de la Universitatea de Vest Timișoara, este pentru prima dată la bacalaureat la Arad și, până acum, nu are decât cuvinte de laudă pentru tot: organizarea profesionistă a IȘJ Arad, baza materială remarcabilă de la „Economic", colectivul profesoral, atmosfera relaxată.

DE LA CURTICI, LA „BAC" LA ARAD

În fața Grupului Școlar „Iuliu Maniu", aștepta un grup de absolvenți de la Curtici. **Flori** și **Adriana** intră abia azi în examen, dar au venit și ieri, „să vedem ce se întâmplă". Cel mai teamă le e de examenul de română, oral. Au apucat să învețe ceva în ultima săptămână și au preferințe pentru anumite subiecte: Adriana și-ar dori ceva din Sadoveanu, iar Flori - „Luceafărul" sau Mircea Eliade. Oricum, pentru ele emoțiile sunt duble, nefiind în orașul lor. **„Pretențiile sunt mai mari aici"**, cred cele două absolvente. În eventualitatea că nu iau „bacul" acum, îl dau în toamnă. Și dacă îl iau, le așteaptă distracția la Moneasa.

Lavinia, prima intrată

La ora 8,10, Lavinia a intrat în sala de examen de la „Iuliu Maniu". A fost prima care a răspuns. A ieșit fericită, cu chef de vorbă și cu nota 9. **„Am avut «Moromeții» și «Glossă», condiția omului de geniu. Îmi plac romanele, toate le știam, și comentariile. Poeziile nu-mi plac, că uit repede versurile. Nu am dormit aproape deloc noaptea asta. Numai română am visat. Dimineața m-am dus direct la caiet."** Lavinia era la școală deja de la 7,30. Atunci ajunge tramvaiul din Vladimirescu.

Nico - nota 10

Deși nu a repetat „Miorița" deloc înainte, **Nicoleta Ban**, absolventă a clasei de limbi străine de la „Iuliu Maniu", a luat 10 pe acest subiect și pe „În grădina Ghetziman". Se pare că secretul notei maxime este **„să înveți treptat, în timpul anului și la examen să nu fi timid și să-ți stăpânești emoțiile."** Pe mai departe, nu-i mai e frică. **„Dacă am trecut de asta, gata."** Apoi, însă o așteaptă un examen și mai greu, de admitere la Facultatea de Limbi Străine din București.

Ramona a luat 6. I-a „picat" „Ultima noapte de dragoste..." și „Luceafărul". Singura ei problemă a fost că nu prea înțelegea întrebările pofesorilor, din modul cum erau formulate.

Pe „Noapte de decemvrie" și „Enigma Otiliei", **Andrea** a luat 9,50. După cum ne-a mărturisit, nu a avut subiecte pe care să nu le știe deloc. Ar fi preferat Bacovia, dar n-a fost să fie. S-a și meditat la română, iar cu trei zile înainte a învățat încontinuu. **„Abia am putut să adorm, când m-am trezit am dat drumul la radio, am mai uitat de emoții"**, a fost soluția Andreei.

Prima impresie a comisiei

Toți absolvenții au recunoscut că profesorii au fost „înțelegători", „de treabă".

La Grupul Școlar „Iuliu Maniu", președintele comisiei de bacalaureat este **Ioan Ursoiu**, de la Politehnica Timișoara și vicepreședinți Toma Dărău și Daniel Bălan. **Prof. Bălan** era, după cum ne-a recunoscut, cu sufletul alături de elevii lui din a XII-a B, de la „Economic", cărora le-a fost diriginte. În pauza de la 1 la 3 urma să meargă „să vadă de ei."

La câteva ore după începerea examenului, prof. **Emilia Neamțu** și-a făcut deja o imagine despre răspunsurile elevilor: **„Sunt împărțiți. Unii au dat răspunsuri frumoase, conținut și formă, construindu-și discursul rotund. Notele slabe le-au luat cei care au prezentat doar nivelul literal al textului. Se vede că au învățat, însă nu știu să-și valorifice cunoștințele. La subiectul de comentariu pe text se descurcă mai greu, au o mai mare ușurință în prezentarea secvențială a operei."**

IMPRESII - ÎNAINTE ȘI DUPĂ EXAMEN

Două subcomisii la grupul Școlar de Industrie Alimentară - fiecare examina absolvenții unui liceu: la subcomisia 1, elevii liceului gazdă, iar la cealaltă, cei de la Grupul școlar „Henri Coandă" din Arad.

Printre absolvenții de la Industrie Alimentară, **Nicoleta M**. avea o situație mai specială. Era pentru a treia oară la bac (a căzut la amble sesiuni în urmă cu doi ani) și îi era puțin frică. **„Am reușit să parcurg toate subiectele, am emoții mai mari pentru matematică. La română mi se pare că sunt mai ușoare subiectele de tip I, să comentăm ceva; cu fragmentul în față e mai ușor..."**

Pentru a învăța și-a luat concediul de la firma la care lucrează. **„Am făcut meditații la mate și franceză, am avut bani din salariu."** Ambiția ei este să urmeze o facultate...

***

Între timp, din sală a ieșit o tânără fericită că a trecut proba. **„Am luat 6,50. Mi-a căzut „Baltagul" și „Glossă", n-am știut poezia..."**

***

În fața sălii unde examina cealaltă comisie, stăteau câțiva băieți îmbrăcați la costum, relaxați, comunicativi, glumeți... **Doru Buboi** scăpase deja de emoții. **„Am luat 9. A fost greu pentru că profesorii au fost cam severi, dar, bine că am scăpat..."**

Cristian Telnecan era în mână cu o culegere de texte literare: **„Aș vrea să-mi cadă Eminescu, „Moromeții", „Ion", deși romanul lui Preda nu-mi prea place."** Meditații nu a luat decât la matematică. **„E prea scump".**

Darius Deac scăpase cu un 6,50. Pe biletul extras: „Sara pe deal" și „Ultima noapte de dragoste, întâia noapte de război". **„Noroc că cei din comisie sunt foarte înțelegători și te tot întreabă până scoți ceva..."**

„Iarăși Eminescu...", a venit o replică de pe culoar. **„Normal, că el a scris cel mai mult..."** a răspuns **Gabi Nistor**. Avea și el emoții, dar nu prea mari. **„Ce-o fi o fi. Eu am curajul să răspund, dacă e cazul: «Nu știu!»."**

„E nevoie și de mult noroc, ne spune el, un coleg nu a știut decât două subiecte, chiar alea i-au căzut... a luat 7,50."

Întrebați ce fac dacă iau bacul, ei ne-au răspuns:

Gabi: „Mă înscriu la școala de șoferi."

Cristi: „Trei zile nu mai vin acasă, apoi merg la facultate."

Darius: „Mă culc, dacă-l iau cu notă mare."

***

D-na Mateș Elisabeta (secretară la subcomisia 2) ne-a spus că din cei 121 de candidați, de la „Henri Coandă", până la orele 12,00 absentase doar unul. S-au luat note de tot felul, până la 9,50. **„Copiii cam știu, au emoții, dar se descurcă..."**

Dl. **Filip Ioan** (vicepreședintele comisiei de la Industrie Alimentară) ne-a declarat: **„Copiii sunt destul de buni, s-a luat un 10,00, un 9,50. Câțiva au fost foarte buni, au demonstrat că cunosc romanul și știu să-și expună părerile..."**

Președintele comisiei, dl. prof. dr. **Ghiocel Moț**, de la Universitatea „Aurel Vlaicu" din Arad ne-a declarat: „Totul decurge normal, nu au fost probleme până la ora aceasta (n. r. în jur de 12,00).

***

Până la pauza de prânz, la toate liceele la care am fost promovabilitatea a fost de 100 la sută. Examenul oral la limba și literatura română a continuat și după-amiaza, iar astăzi se desfășoară ultima zi de „oral" la această materie. Urmează încă două examene orale, iar apoi cele scrise.

Pagină realizată de: VASILE FILIP, CĂTĂLINA LATU, MONICA ARDELEAN
Foto: VIOREL MUSCĂ

CEAIURI - DOAR CU APROBARE DE LA MINISTERUL SĂNĂTĂȚII

Ministrul Sănătății, Daniela Bartoș, a aprobat, lista celor 30 de plante ce pot constitui materie primă pentru ceaiurile alimentare și care pot fi comercializate fără avizul Agenției Naționale a Medicamentului.

Ministrul Bartoș a declarat, într-o conferință de presă, că nici măcar plantele nu pot fi comericializate "la voia întîmplării" și că în cariera ei de medic într-o clinică de urgență a văzut multe cazuri de deces provocat de consumul sub formă de ceaiuri a unor ierburi, tulpini sau rădăcini de plante.

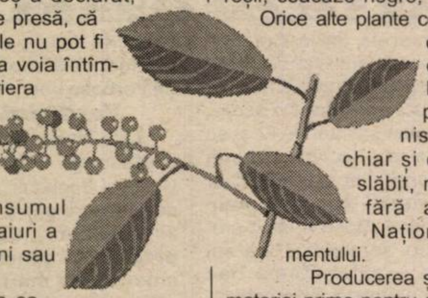

Pentru a evita comercializarea unor plante ale căror reacții adverse nu sunt cunoscute, ministrul Bartoș a aprobat lista celor 30 de produse ce pot fi utilizate drept ceaiuri. Lista precizează și partea din plantă care nu reprezintă risc pentru consum.

Cele 30 de plante sunt: ceai negru, ceai verde (frunze); tei, mușețel (floare); mentă (frunze), gălbenele (floare); urzică, fragi, alun, anghinare (frunze); armurariu (fructe); hamei (conuri); anason, fenicul, chimen (semințe); soc (flori); pin (muguri); busuioc (frunze); coriandru (fruct); salcîm (floare); cimbru (flori-frunze); măghiran, păpădie (frunze); cătină, afine, agrișe, fragi, zmeură, coacăze roșii, coacăze negre, măceșe (fructe).

Orice alte plante comercializate sub denumirea de ceaiuri, în afara listei aprobate prin ordinul ministrului Sănătății, chiar și ceiaurile pentru slăbit, nu pot fi vîndute fără avizul Agenției Naționale a Medicamentului.

Producerea și comercializarea materiei prime pentru ceaiurile alimentare se face în baza avizului sanitar eliberat în urma referatului tehnic întocmit de specialiștii din institutele de sănătate publică din București, Iași, Cluj și Timișoara.

Avizul sanitar este valabil cinci ani de la data eliberării, în condițiile în care compoziția produsului, tehnologia de obținere și modul de folosire al acestuia rămîn neschimbate.

PENTRU ARĂDENII CARE SUFERĂ DE MICOZA UNGHIILOR - CONSULTAȚII GRATUITE

Arădenii care suferă de onicomicoză mai pot obține, în cadrul campaniei „Zilele Unghiilor Sănătoase", consultații gratuite până vineri, 29 iunie a.c. Sunând la numărul de telefon 093-255.113, de luni până vineri între orele 9,00 -18,00, se pot obține programări la cabinetele de dermatologie din Arad.

Dl. prof. dr. Nicolae Maier, de la Universitatea din Cluj-Napoca, explică: „micoza unghială (onicomicoza) reprezintă pătrunderea invazivă a unghiei de către ciupercile patogene pentru om: dermatofiți, levuri, nondermatofiți sau infecții mixte. Onicomicozele au devenit în ultimii ani o veritabilă problemă de sănătate publică atât prin frecvența lor în creștere, datorată gradului crescut de contagiozitate, cât și prin consecințele de ordin individual, prin complicațiile medicale grave pe care le generează. Factorii care favorizează infectarea micotică a unghiei sunt: umezeala prelungită, traumatismele (îndeosebi la unghia mare de la picior), încălțămintea strâmtă din material sintetic care nu permite aerisirea adecvată a piciorului, folosirea obiectelor personale ale unor persoane contaminate, igiena deficitară, instrumente de manichiură și pedichiură nesterilizate corect, tratamentele prelungite cu corticoizi sau imunosupresoare, diabetul zaharat, administrarea prelungită de antibiotice, SIDA etc."

Boala debutează insidios cu modificarea de culoare sau luciu a unghiei, în timp acestea devenind îngroșate, sfărâmicioase, deformate, dezlipite. În general, bolnavii ignoră onicomicoza, neștiind că riscurile întârzierii prezentării la medicul specialist pentru diagnosticare și tratament sunt multiple. Onicomicoza este un focar de autoinfecție pentru pacient, care se poate răspândi cu ușurință la celelalte unghii, progresia bolii mergând până la distrugerea în totalitate a unghiilor afectate. De asemenea, micoza se poate răspândi frecvent și pe alte zone ale pielii: spațiile dintre degete, talpă, regiunea inghinală, axilară, submamară, conductul auditiv extern etc. Bolnavul cu onicomicoză constituie o permanentă sursă de contaminare pentru familie prin folosirea acelorași obiecte infectate de bolnav: prosoape, papuci de casă, ciorapi, instrumente de manichiură, contact direct, cât și pentru colegi la locul de muncă, ceea ce explică frecvența crescută a cazurilor de onicomicoză.

Progresia bolii în lipsa tratamentului comportă riscuri asupra sănătății întregului organism - onicomicoza reprezentând o poartă de intrare pentru infecțiile secundare bacteriene care pot conduce la complicații severe: erizipel recurențial al gambei, celulite, limfangite, flebite necrotice, piodermite etc. Tratarea onicomicozei a constituit dintotdeauna o problemă dificilă pentru medic și pentru pacient datorită duratei lungi de tratament (12-18 luni), a ratei vindecărilor relativ scăzută și a gradului de toxicitate a antimicoticelor existente. În prezent există posibilitatea tratării cu succes a micozelor unghiale prin **terapia PLUS** de scurtă durată, cu administrare orală, conform indicațiilor medicului specialist.

ACHILLES PROJECT

Zilele unghiilor sănătoase

Suferiți de afecțiuni ale unghiilor?

Sunați la 093 - 255 113

de luni până vineri între orele 9.00 -18.00 până la data de 29 iunie a.c. şi veți fi programat pentru o consultație gratuită la cabinete de dermatologie din următoarele oraşe:

Bucureşti, Arad, Bacău, Baia-Mare, Braşov, Brăila, Craiova, Cluj-Napoca, Constanța, Galați, Iaşi, Oradea, Piatra-Neamț, Piteşti, Ploieşti, Satu-Mare, Sibiu, Târgu-Mureş, Timişoara.

TEHNOLOGIA, ÎN SPRIJINUL PACIENȚILOR

În curînd, pentru doctori va fi la fel de ușor să verifice dosarul medical al unui pacient pe cît îi este unui vînzător să afle prețul la un litru de lapte. Cercetătorii japonezi de la Universitatea Toho University lucrează la un sistem de cipuri de mărimea unei unghii care va funcționa la fel ca un cod de bare și unde vor fi stocate informații privind numele unei persoane, grupa sanguină și dosarul medical. "Sperăm că acest sistem va elimina situațiile în care unui pacient i se administrează tratamentul greșit sau este supus unei intervenții chirurgicale ce nu îi este necesară", a comentat dr. Hirosato Kikuchi, coordonatorul programului de cercetare. Cipul va fi testat în spitalele din Tokyo în toamna acestui an și dacă totul merge bine, el ar putea fi lansat pe piața internațională în 2002.

MEDICAMENT-MINUNE ÎMPOTRIVA CANCERULUI?

Un nou medicament pus la punct de cercetătorii britanici, combinat cu radioterapie, este extrem de eficient în vindecarea cancerului - o știre care a agitat lumea științifică internațională: acest sistem de "dublu atac" s-a dovedit eficient în 85 la sută din cazurile testate în laborator, scrie ziarul Daily Mail.

Tratamentul respectiv a fost pus la punct de specialiști britanici care au descoperit că acesta este eficient pentru multe tipuri comune de cancer. Rezultatele de laborator, în teste efectuate pe cobai cu tumori umane, au fost absolut uimitoare. Dacă totul merge bine, tratamentul ar putea ajunge la dispoziția pacienților în cinci ani.

Potrivit medicului Barbara Pedley de la Cancer Research Campaign, testele de laborator au arătat că această combinație poate duce la vindecarea totală. Testele au inclus toate tipurile majore de cancer care produc tumori solide, printre care la sîn, ficat, plămîni.

Noul medicament, numit combretastatin, acționează prin distrugerea vaselor de sînge pe care le formează tumoarea pentru a se hrăni. Folosit necombinat, acest medicament lasă în urmă "rămășițe" de celule canceroase, care pot duce la revenirea bolii. Terapia cu radiații completează "atacul" asupra tumorii, asigurînd distrugerea tuturor celulelor canceroase care mai există în organism. Antibioticele cu "încărcătură" radioactivă detectează celulele bolnave și le distrug.

Acest nou tratament face parte dintr-o nouă generație de terapii împotriva cancerului. Combretastatin, care este produs pe baza unui extras din scoarța unei sălcii africane, lasă neatinse vasele de sînge sănătoase.

BOALA VACII NEBUNE AR PUTEA FI TRATATĂ

Un tratament prin care se poate vindeca maladia Creutzfeldt-Jakob (MCJ), forma umană a bolii vacii nebune, ar putea fi pus la punct în maximum cinci ani, a anunțat, profesorul britanic John Collinge, expert internațional în bolile provocate de prioni, informează AFP.

"Credem că este posibil - chiar dacă nu putem promite - ca în următorii cinci ani să putem produce ceva care să blocheze reproducerea prionilor și care să ne dea un tratament pentru această boală", a declarat Collinge la Londra.

Prionii sunt agenții de transmitere a bolii vacii nebune, care provoacă diverse forme ale bolii Creutzfeldt-Jakob la oameni sau ale encefalopatiei spongiforme bovine la animale. Cercetările au arătat că dacă numărul de particule proteice infecțioase care ajung la creier poate fi redus, corpul uman este capabil să elimine restul. Boala ar putea astfel să fie în întregime vindecată, cu condiția să fie descoperită într-un stadiu destul de precoce.

PERSOANELE SCUNDE TRĂIESC MAI PUȚIN

Oamenii scunzi prezintă un risc mai mare de a muri la vîrste mai mici decît semenii lor înalți, se arată într-un studiu britanic apărut în Journal of Epidemiology and Community Health.

După cum au arătat studii precedente, persoanele scunde prezintă riscuri mai mari de a avea un atac cerebral, de a suferi de hipertensiune arterială sau de boli de inimă.

Noul studiu arată că, de peste o mie de ani, oasele mici au o legătură directă cu viața scurtă. Cercetătorii au analizat 490 de schelete ale unor persoane adulte, care au trăit pe o perioadă ce se întinde din secolul al IX-lea pînă în 1850. În jur de 55 la sută dintre bărbați și 73 la sută dintre femei au murit înainte de 45 de ani și 39 la sută dintre bărbați și 56 la sută dintre femei înainte de 30 de ani. Riscul decesului înainte de 30 de ani scade pe măsură cu lungimea oaselor crește, au constatat cercetătorii.

Deocamdată nu este clar de ce statura are legătură cu vîrsta decesului, dar cercetătorii cred că înălțimea este și un indicator al modului de nutriție din copilărie, care are efect asupra sănătății pe termen lung.

Pagină realizată de dr. **MARIA FILIMON**

PROCTOLINE

CENTRUL MEDICAL PROCTOLOGIC

Hemoroizi si fisuri anale

fără operații

prin PROCTOLINE - TIMISOARA

" PROCTOLINE" reprezinta o retea internationala de clinici profilate pe diagnosticul si tratamentul afectiunilor canalului anorectal.

Nascute din incercarea de a depasi multiplele imperfectiuni ale interventiilor chirurgicale clasice metodele terapeutice folosite in Clinicile Proctoline s-au dezvoltat ca o alternativa viabila la metodele operatorii.

■ Avantajele metodelor proctologice moderne

Metodele proctologice moderne practicate in Clinicile PROCTOLINE permit obtinerea unor rezultate excelente si de durata.

Tratamentul se desfasoara fara internarea pacientului care nu este scos din sfera preocuparilor sale, fara anestezie, eliminandu-se o serie de complicatii anestezico-chirurgicale posibile.

(1515527)

Timisoara : 056 - 221.219

Bucuresti : 01-311.19.69

Iasi : 032 - 145.633

Baia Mare : 062-220.103

Brașov: 068-333985

ATLEȚII ARĂDENI, ÎNTRE BREMEN ȘI BUDAPESTA

Unul din concursurile importante ale atletismului internațional, este vorba de Cupa Europei, competiție pe echipe, s-a desfășurat la sfârșitul săptămânii care a trecut. Reprezentativa feminină a României a evoluat în Superligă, unde s-au întâlnit cele mai bune opt echipe din Europa, pe stadionul din Bremen (Germania), în timp ce la Budapesta, în grupa a doua valorică, printre cele opt reprezentante masculine s-a aflat și cea a României. Ei, bine, pe ambele stadioane s-au aflat, în concurs și atleți arădeni, astfel **Ionela Tîrlea** a alergat la Bremen, iar aruncătorii **Gheorghe Gușet și Ionel Oprea** au evoluat la Budapesta. După cum se știe, toți trei sunt legitimați la **A.S. Atletismul Arădean (președinte Sandu Ion).** La Bremen, Ionela Tîrlea a concurat în probele de 400 mg și 200 m, precum și în ștafeta de 4 x 400 m, reușind în primele două evoluții clasarea pe locul II, cu timpul de 55,08 la 400 mg și 22,85 la 200 m, pentru care a adus României 14 puncte (locul I 8 puncte, locul II 7 puncte ... locul VIII 1 punct). În ultimul schimb al ștafetei pe turul de stadion, Ionela a trecut a șasea linia de sosire, neputând remonta slaba evoluție a colegelor sale. Una peste alta, Ionela și-a făcut din plin datoria. La sfârșitul celei de a doua zile de concurs am sunat-o la Bremen pentru a o felicita. **„Sunt mulțumită de timpul realizat la 200 m - ne-a declarat Ionela - în schimb la 400 mg sunt încă deficitară la trecerea peste garduri, de aici și timpul mai slab obținut. Mă bucur, însă, pentru locul 5 ocupat de echipa României. În ce mă privește, dacă săptămâna viitoare nu voi concura la Roma, atunci sigur că voi fi prezentă pe 9 iulie la Nisa, etape premergătoare «mondialelor» din Canada."**

Sigur, poziția a 5-a în Europa este una onorantă pentru atletele noastre, dar ea putea fi îmbunătățită dacă erau prezente la start și marile valori ale atletismului nostru, precum Gabriela Szabo (care a acuzat o lipsă de pregătire din cauza ploilor!?) sau Mihaela Melinte (încă în stare de suspendare după Olimpiada de la Sydney), dar și dacă Federația Română de Atletism ar fi pus mai mult accent pe unele probe. Astfel, la 100 m reprezentanta noastră s-a clasat pe ultimul loc, la fel ca și la 800 m, în timp ce ștafeta de 4x100 m a fost descalificată din cauza depășirii spațiului de schimb, ceea ce

** Tur de orizont **

dovedește slaba pregătire a acestei probe. Ca să nu mai vorbim de faptul că la prăjină nu am avut reprezentantă, sportiva noastră neavând pașaport (sau viză) pentru acest concurs! Oare nu FRA trebuia să se ocupe și de problema asta? Până la urmă, la Bremen am ieșit bine, dar se putea și mai bine.

Ceilalți doi atleți arădeni, aruncătorii de greutate și disc, Gheorghe Gușet și Ionel Oprea, au contribuit și ei la clasarea echipei României pe locul II în a doua grupă valorică de la Budapesta. Pe probe, Ghiță Gușet a câștigat cu 19,89 m locul I la aruncarea greutății, în timp ce Ionel Oprea a trimis discul la 62,84 m rezultat cu care a ocupat locul II. Contactat telefonic duminică seara, după cele două concursuri, președintele A. S. Atletismul Arădean, Sandu Ion, ne-a declarat: **„Apreciez cursele Ionelei Tîrlea și am speranța că la Campionatele Mondiale de la Edmonton, din luna august, va prinde o medalie la 400 m g. În ce-i privește pe băieți, Ghiță Gușet va pleca la Jocurile francofoniei, la Quebec, apoi va rămâne în Canada pentru C.M., dar aștept să arunce măcar la nivelul celui mai bun rezultat al său de anul trecut, adică peste 20,80 m. În ce-l privește pe Ionel Oprea, rezultatul de 62,84 m de la Budapesta nu este suficient pentru includerea în lotul pentru „mondiale". Pentru a fi prezent la Edmonton va trebui să arunce peste 63,50 m în următoarele concursuri internaționale la care va participa."** Să le urăm succes atleților arădeni în concursurile la care vor participa în această vară.

Tot Budapesta a fost gazda Campionatului European de polo, la care a luat parte și echipa României. Din păcate poloiștii noștri au avut o prestație slabă, cu un egal în grupă (6-6 cu Olanda) și o singură victorie (9-1 cu Franța) au obținut doar locul 11 din 12 echipe participante, ratând, în felul acesta, calificarea la C.M. din Japonia, ce vor începe peste trei săptămâni. A ieșit încă o dată în evidență că avem un campionat intern slab cu doar 7 echipe, dintre care 4 în București, la care se adaugă câte una la Arad, Oradea și Cluj. A 8-a echipă este una creată artificial, lotul României de juniori, născuți '83, asta pentru a fi un număr par de echipe în prima divizie, pentru că a doua, adică Divizia B, nu există. De aceea antrenorii arădeni de la Astra sunt bucuroși nevoie mare că nu au unde retrograda, deși au ocupat în acest campionat penultimul loc. Deci poloul nostru se reduce la doar patru orașe, cele enumerate mai sus, cu șapte echipe mari și late. Și atunci mai avem pretenții de calificări la „mondiale"? Cum e posibil ca din fosta Iugoslavie (când erau o singură echipă) acum să fie prezente la „europene" trei reprezentative, Slovenia, Croația și Iugoslavia, ultima câștigând chiar titlul european, iar noi să fim o prezență simbolică, prinzându-i de fazani doar pe francezi, pentru evitarea ultimului loc? Veți zice, las' că vin din urmă juniorii. Ei, juniorii II, au venit până la Arad, să-și dispute un turneu de campionat, numai că federația a programat turneul tocmai în săptămâna când copiii aveau examenul de capacitate. De aici multe absențe, nemulțumiri în rândul părinților și antrenorilor. Singurii mulțumiți au fost funcționarii federației. Oare?

ALEX. CHEBELEU

DUCKADAM - DIRECTOR DE IMAGINE LA FC UTA?

Circulă zvonul că fostul mare portar, Helmuth Duckadam, se va implica din nou, în fotbalul de performanță. Lui i s-ar fi propus funcția de director de imagine la FC UTA. Se pare că și principalul investitor al echipei fanion a Aradului, italianul Angelo Gandolfi, îmbrățișează această idee.

Helmuth Duckadam a cerut un timp de gândire, urmând să întoarcă pe toate fețele această propunere. Noi l-am întâlnit sâmbătă, la un concurs de pescuit, la Socodor și l-am chestionat în această privință. **„E adevărat că au existat discuții în acest sens. Mai trebuie să mă întâlnesc cu partea italiană. Dacă vom bate palma, aș vrea să fiu omul de legătură cu Federația, un director de imagine, un fel de Cristian Țopescu la Steaua"** ne-a declarat Duckadam.

Pentru FC UTA, trebuie să recunoaștem, venirea lui Duckadam, ar însemna un câștig din toate punctele de vedere.

D. SCRIDON

ASTĂZI, CONSILIERII LOCALI POT DOVEDI CĂ IUBESC SPORTUL ARĂDEAN

Un simplu „da" poate aduce un hotel la Arad!

În ședința Consiliului Local Arad de astăzi se va analiza cererea Ministerului Tineretului și Sportului, de a atribui un teren, în folosință gratuită, cu suprafața de 4.000 m.p., în apropierea Sălii Sporturilor „Victoria" și a bazinului de înot „Delfinul", pentru construcția unui hotel al sportivilor.

MTS-ul, prin ministrul Georgiu Gingăraș, apreciază performanțele sportului arădean din ultimii ani și dorește, prin ridicarea acestui hotel din resurse proprii, să formeze un Complex Sportiv Național, în oaza de frumusețe de pe malul Mureșului.

Sperăm că astăzi, consilierii locali să dea dovadă de dragoste pentru sport. Cu un simplu „DA", ei pot aduce în Arad o investiție de viitor, de a căror beneficii vor profita și ei și orașul.

Așadar, așteptăm cu încredere votul favorabil al consilierilor. Apoi, pot demara lucrările la noul hotel al sportivilor...

D. SCRIDON

DOI „VULTURI" SACRIFICAȚI DUPĂ BARAJ

■ După un an de muncă, Vulturii Socodor a reușit promovarea în Divizia C, cu toate „barierele" puse de ajefiști. Prietenii știu de ce... ■ În jocul de baraj, experiența „socodorenilor" a învins tinerețea „lemnarilor". ■ Din păcate, se pare că pentru doi „vulturi", meciul de baraj a însemnat și cel de adio la această echipă. Dacă dr. Taha Abed, președintele AS Vulturii Socodor nu se va răzgândi, antrenorul Mihai Petcuț și jucătorul Freer își vor căuta alte echipe. ■ Primul a mers pe „mâna" lui Dronca și la pauză și-a dat demisia, în timp ce pe Freer l-a costat „mângâierea" dată lui Joldea în timpul meciului de baraj. ■ Fundașul „vulturilor" era supărat că la 6-2, prima de victorie era normală. La peste patru goluri diferență, prima se dubla. Până la final însă, Gyenghe a mai punctat o dată și a băgat prima dublată în buzunarul colegilor. ■ Trebuie să mulțumim secretarului AJF, Dorin Vătran, observator la meciul de pe „FZ", care - trecând peste prevederile ROAF - ne-a permis, nouă, reprezentanților presei arădene, accesul în incinta terenului de joc, la improvizata masă a presei. ■ În altă parte, nu am fost lăsați în teren, așa că de-acum ne vom orienta și noi. Unde observă secretarul Vătran, hop și noi... ■ Două vorbe și despre arbitraj. Ologeanu junior a mai demonstrat o dată, dacă mai era cazul, că este unul dintre cei mai buni „cavaleri ai fluierului" din noul val. Acum însă, ar fi cazul să facă și pasul spre... „B".

DANIEL SCRIDON

Penalty-ul transformat de Gyenghe, prin care „Vulturii" au egalat. Fază din meciul de baraj: Vulturii Socodor - CPL Arad (scor 7-2)

Foto: VIOREL MUSCA

BANCHETUL PROMOVĂRII

Performanța excelentă a celor de la Tricotaje Ineu a fost răsplătită, vineri seară, de către conducerea clubului. Pe lângă banchetul echipei, Abrudean et comp. au intrat și în posesia primei de obiectiv. ➤ Show-ul a fost organizat chiar la Ineu, în rol de prim-soliști fiind președintele Paul Fluieraș, secondat îndeaproape de „vicele" Adrian Nogea. ➤ Au fost și destui invitați, printre ei chiar echipa de juniori, campioană județeană. Elevii antrenați de Ioan Sasu au fost și ei premiați de conducerea clubului. ➤ Atmosfera - uneori încinsă - a fost întreținută de interpretul de muzică populară Aurel Șeran, împreună cu orchestra. Aceștia au fost la înălțime, de la început și până la orele dimineții. ➤ La miezul nopții s-a cântat „La mulți ani!", pentru întreg lotul de la Tricotaje Ineu, în cinstea promovării. ➤ Bineînțeles, momentul de vârf a fost ácela al premierii. Rând pe rând, de la Abrudean și până la Herman, jucătorii și-au ridicat primele de obiectiv, din mâna președintelui Fluieraș. După cum am mai spus, e vorba de cinci milioane de lei, pentru fiecare jucător. ➤ S-a scandat „Campionii, campionii, campionii!", s-au făcut poze, iar conducătorii și antrenorii au fost purtați pe brațe de către jucători. Am asistat la momente deosebite, bucuria unora fiind foarte mare, mulți întâlnindu-se pentru prima dată cu o promovare în Divizia C. ➤ Viceprimarul Ineului, d-na Florica Gănescu, invitată și ea la banchet, a luat cuvântul, mulțumind echipei, pentru reclama făcută orașului. D-na Gănescu l-a scuzat pe primarul Nicolae Mehelean, care e plecat într-o delegație, în Franța, el neputând participa. Tot dânsa a spus că îi pare rău de faptul că nici Teodor Jușcă nu poate fi prezent, pentru a-i săruta pe jucători, din aceleași motive. ➤ Petrecerea a continuat până spre zorii zilei de sâmbătă, cu toată lumea convinsă că nu peste mult timp va trece euforia promovării și va urma o muncă extraordinară, lupta pentru supraviețuirea în Divizia C fiind infinit mai dură decât promovarea.

LEO SFÂRA

PE SCURT, DE LA CSM CONAR

* **Cenădan este vicecampion național.** La București s-au desfășurat între 22 și 24 iunie, „naționalele" de tir rezervate juniorilor I și II. În proba de pistol viteză, recordmanul național Marius Cenădan a ocupat locul 2 la juniori I, cu 574 puncte, deși este abia junior II. Arădeanul a obținut cel mai bun punctaj în finală. Antrenat de Monika Toth, el va participa la un concurs internațional în Cehia, în viitorul apropiat.

* **Bronz la Grand Prix.** Atleta Marcela Iancu a intrat în posesia medaliei de bronz la Grand Prix-ul desfășurat în Capitală, în aceeași perioadă și destinat categoriei juniori III. Rezultatul a fost repurtat în cursa de 300 m. Pe distanța de 800 m, sportiva pregătită de Gheorghe Mărginean a trecut a patra linia de sosire.

* **Cupa „Contor Zenner".** Complexul de tenis de masă a găzduit zilele trecute Cupa „Contor Zenner", ediția a treia. Ierarhiile au fost următoarele: 1. Marcela Ogâgău, 2. Ramona Velișcu, 3. Maria Furnea, 4. Nadia Ioanaș (feminin) respectiv 1. Gheorghe Vereș Sipoș, 2. Ioan Ogâgău, 3. Narcis Babțău, 4. Bujor Drăgan (masculin).

A. HĂRȚĂU

CELTA VIGO S-A CALIFICAT ÎN FINALA CUPEI SPANIEI

Echipa Celta Vigo s-a calificat, duminică, în finala Cupei Spaniei, după ce a terminat la egalitate, în deplasare, în manșa retur a semifinalei, scor 1-1 (1-1), cu formația CF Barcelona, informează AFP.

Oaspeții au deschis scorul, în minutul 2, prin Berizzo, gazdele reușind egalarea, în minutul 4, prin Kluivert. În partida tur, Celta Vigo a învins, pe teren propriu, cu scorul de 3-1.

În finala, care se va disputa, sîmbătă, la Sevilla, echipa Celta Vigo va întîlni formația Real Zaragoza, care a eliminat, în semifinale, echipa de liga a doua Atletico Madrid.

TURNEU DE TENIS

La Clubul „Fair play Abel", pe 27 iunie, debutează un interesant turneu de tenis de câmp, rezervat amatorilor și profesioniștilor. Înscrierile se pot face până miercuri, orele 17,00, la sediu sau la tel. 092/415436. Se va evolua atât la simplu cât și la dublu.

Societate de telefonie angajează operatoare pt. telefonie erotică

în limbile română și maghiară

Condiții: - voce plăcută
- dicție perfectă
- simțul umorului bine dezvoltat
- seriozitate

PROGRAM FLEXIBIL - SALARIZARE DEOSEBITĂ!

TEL. 092 275 747 după orele 15.00

(C.A.)

GE-LA SERVICES

Proiectare / Consultanță / Execuție

Arad, Micalaca, Bl. 331, Parter
Tel. / Fax : 057-279.489

PREȚURI PROMOȚIONALE
pe perioada mai - iunie

Microcentrale de perete LAMBORGHINI

aprindere electronică, modulare de flacără, încalzire și apa sanitară, *dimensiuni de gabarit cu 20% mai mici decât cele clasice.*

TURBO, INCLUSIV COȘUL DE FUM

24 kW	28 kW
1.285 DM	1.450 DM

prețurile includ TVA

(5915825)

Natural NOU NOU

magazin de produse naturale
Arad, str. Lacului nr. 1

100% sanatos **100% natural**

Branza vegetala (tofu), pate vegetal, conserve vegetale tip Horticus, soia, uleiuri presate la rece, pate vegetal, alge, namol, oua de prepelita, cereale, ceaiuri, etc.

E timpul sa alegeti un mod de viata sanatos !

www.natural.home.ro mail: natural@home.ro

GI MOTOR

MATERIALE DE CONSTRUCTII
LA INDEMANA ORICUI!

ACTIUNEA 5 GI MOTOR

GI MOTOR
vă oferă
CIMENT
Aceeaşi calitate, acum şi
la preț de en - gros.

Vă aşteptăm în depozitele noastre din

ARAD	GARA ARADUL NOU	TEL: 288009, 093-183125
	GARA ARAD	TEL: 092-374333
	OBOR	TEL:256243
LIPOVA	GARA RADNA	TEL: 562388

(C.A.)

EST MĂSURA ECONOMIEI TALE

TRANS CONSTRUCT

VINDE DIN STOC ȘI PREIA COMENZI

ȚIGLE CERAMICE
IMPORT UNGARIA
CAL. I – tip JAMINA

KERINGO	TANGO
CSARDAS	POLKA

- VATĂ MINERALĂ
- FOLIE PENTRU ACOPERIȘ

ARAD, CALEA RADNEI (SPRE DEVA) NR. 262
TELEFON: 057-25.22.58.

(1834552)

Promovare STIHL®
Motocoase
în perioada 01.05 - 30.06. 2001

Cumpărați pe durata acțiunii o motocoasă FS 55, FS 80, sau FS 300 și veți primi un **pachet gratuit** de accesorii:

FS 55: autocut, pilă cu mâner
FS 80: cuțit, pilă cu mâner
FS 300: cuțit, pilă cu mâner

(5927205)

Pentru detalii vizitați distribuitorii Stihl!

S.C. **PCAV** S.R.L.
Str.Petru Rareș nr.117, tel. 255.151,**Arad; Bîrzava, Gurahonț**

S.C. **IATSA** S.A. ARAD

Str. Ștefan cel Mare 2-4, telefon 287.366 sau 950

Singurul dealer autorizat al S.C. AUTOMOBILE DACIA S.A.

VINDE
DACIA BERLINĂ an fabricație decembrie 2000
DACIA BREAK an fabricație decembrie 2000
DACIA 1307 an fabricație decembrie 2000

DACIA Super Nova Confort Rapsodie Climă
Vinde

NOU Autoturism **DACIA** Berlină **DEDICAȚIE** sau **DACIA** Break **DEDICAȚIE**

NOU **DACIA SUPERNOVA EUROPA**

AUTOTURISMELE DIN GAMA DAEWOO
VĂ ANUNȚĂM CĂ PUTEȚI ACHIZIȚIONA ÎN LEASING SAU CASH

MATIZ
NUBIRA
MUSSO
CIELO
AVIA

PENTRU DACIA SUPERNOVA CLIMA REDUCEREA ESTE DE **450 EURO.**

(2059135)

MATRIMONIALE

Agenție matrimonială ITALIA, caută persoane între 18-60 de ani pentru PRIETENIE sinceră și eventual CĂSĂTORIE, maximă seriozitate. Telefon 094.872.426. (15957)

ANIVERSĂRI

Un călduros „LA MULȚI ANI!" pentru

SEIMAN EVA,

din FELNAC, care în aceste zile a împlinit frumoasa vârstă de 50 de ani. Cu toată dragostea: Cătălina (fiica), Cosmin (ginerele) și soțul Nelu.

VÂNZĂRI APARTAMENTE O CAMERĂ

Ocazie! Vând garsonieră, Bușteni, parchet, îmbunătățiri, 8.000 DM. Telefon 270856. (15985)

Vând urgent apartament una cameră, bucătărie, baie, contorizat, foarte spațios. Telefon 095 825 077. (14458)

Vând apartament o cameră, zona Gării, et. I. Telefon 276471. (15796)

Vând apartament una cameră bloc nou, 42 mp, etaj superior, în fața Pieței Fortuna, preț negociabil. Telefon 241916. (12675)

Vând apartament una cameră, mobilat, confort deosebit, zonă centrală. Telefon 278820; 092.794.231. (15953)

Vând garsonieră cu confort, mobilată, telefon. Informații telefon 514294. (15967)

Vând apartament 1 cameră, decomandat, balcon mare, et. II, central, preț 15.000 DM, negociabil. Telefon 217224. (15973)

Vând apartament la casă cu Legea 112, zonă centrală, 1 cameră, bucătărie, faianță, baie vană, faianță, gresie, telefon, satelit, bun pentru cabinete. Telefon 092.979.384. (15974)

Vând garsonieră, Confecții, parter, îmbunătățit, gaz. Telefon 252178. (15981)

Vând apartament 1 cameră, Alfa. Telefon. 281392. (16001)

Vând urgent, convenabil, garsonieră, îmbunătățiri, confort II, et. IV, Confecții. Telefon 256859. (15995)

Vând (ofer spre închiriere pe un an în avans) garsonieră etaj III, confort I, Micălaca. Telefon 228026; 093.211.122. (16088)

VÂNZĂRI APARTAMENTE DOUĂ CAMERE

Vând 2 camere Intim și Romanilor, 13.000 DM. Telefon 253364. (14332)

Vând apartament 2 camere, semidecomandat, parter, în spate la BCR. Telefon 092 274 848. (15948)

Vând apartament 2 camere decomandate, îmbunătățiri, parter, str. Abrud, bloc 163. Telefon 216029. (16068)

Vând apartament 2 camere, parter, ideal privatizare, str. 6 Vânători. Telefon 462435. (7253216)

Vând apartament 2 camere ultracentral, etaj I, termoficat, anexe, posibilitate privatizare. Telefon 275888-dimineața, 259090-seara; 092.349.092. (15735)

Vând apartament 2 camere, decomandat, etajul III, Micălaca, bloc 733. Telefon 266744, 093.226.493. (14248)

Vând apartament 2 camere, Calea Romanilor. Telefon 283455. (16018)

Vând apartament 2 camere, decomandate, balcon închis, gresie, faianță, geam rolete, zona Gării cu sau fără garaj. Telefon 221139. (15993)

Vând apartament 2 camere, central, Piața Mică, et. IV, confort II, 15.500 DM. Telefon 092.606.527; 236021. (16021)

Vând apartament două camere, Micălaca Piața Soarelui. Telefon 094.764.466. (16036)

VÂNZĂRI APARTAMENTE TREI CAMERE

Vând 3 camere, ultracentral, îmbunătățiri, zonă deosebită, et. I, 38.000 DM. Telefon 270856. (15985)

Vând apartament 45.000 DM; închiriez perioadă îndelungată, 350 DM, firme; 250 DM persoane fizice, apartament nemobilat 3 camere, central, 120 mp. Telefon 277567; 094.774.506. (14227)

Vând apartament 3 camere, Tricoul Roșu, negociabil 29.000 DM. Telefon 091 456 878. (14395)

Vând apartament 3 camere Micălaca, zona Orizont, etaj 3, îmbunătățit. Telefon 094. 577.066; 211744. (15670)

Vând apartament 3 camere, bl. X37, 15.000 DM, negociabil. Telefon 244589, 243261. (15863)

Vând apartament 3 camere Micălaca parter, contorizat, 2 băi, balcon, bun privatizare. Telefon 275888-dimineața; 259090-seara; 092.349.092. (15735)

Vând apartament 3 camere și garaj, et. I, Vlaicu. Telefon 249574. (14509)

Vând (schimb) apartament 3 camere, ultracentral, etaj 4/4, acoperiș nou, cu țiglă, decomandat, str. Horia, nr. 10, cu apartament 2 camere+diferență, ofer tot confortul. Telefon 252066, orele 18-23, zilnic. (15702)

Vând apartament tip Samantha urcător, 3 camere, 2 balcoane, calorifere contorizate. Telefon 236111. (15709)

Vând apartament 3 camere, ultracentral cu vedere spre bulevard. Informații telefon 057-256560. (15969)

Vând apartament 3 camere, zona 300, modificat, complet mobilat, foarte modern, inclusiv garaj. Telefon 092.172.196. (15997)

Vând apartament 3 camere, bl. 301, 26.500 DM, negociabil. Telefon 057/279283. (16015)

Vând apartament 3 camere, Vlaicu Z-turi, et. IV, 20.000 DM. Telefon 092.606.527. (16021)

VÂNZĂRI APARTAMENTE PATRU CAMERE

Vând apartament 4 camere, decomandate, Abrud, Micălaca. Telefon 094 669 443. (15900)

Vând apartament 4 camere, et. I, neîmbunătățit. Telefon 219733. (14448)

Vând apartament ultracentral 4 camere, confort deosebit. Telefon 094.393.414, 284476. (15704)

VÂNZĂRI CASE

Vând casă, central, cu spațiu comercial amenajat. Telefon 279390. (16042)

Vând casă, toate utilitățile, în Sînicolaul Mic, negocaibil. Telefon 288447. (16055)

Vând casă în Galșa, 3 camere, grădină, 2 curți. Telefon 531346.

Vând sau schimb cu apartament plus diferență, casă în Chișineu Criș, str. M. Eminescu nr. 85. Telefon 522051, 094 863 893. (Ag. Criș.)

Vând casă mare compusă din 2 apartamente, în Pârneava. Telefon 094.555.452. (14332)

Vând casă cu grădină în Grădiște, preț convenabil. Telefon 276129. (14375)

Vând urgent casă, Fîntînele, 3 camere, hol, bucătărie, beci, gaz, apă racordat, preț negociabil. Telefon 271108. (14536)

Vând urgent casă, Grădiște, str. Orizont nr. 82, 2 camere, hol, baie, bucătărie, termotecă cu calorifer, suprafață totală 600 mp. Telefon 276358. (15567)

Vând casă în Vladimirescu, str. Progresului, nr. 21, 3 camere, baie, bucătărie cu toate utilitățile. Telefon 514676 după ora 14. (15643)

Ocazie! Vând CASĂ MARE de AGREMENT, CU CĂSUȚE, posibilități agroturism, tabără. Telefon 212352; 531122. (15640)

Vând casă mare în Șiria, preț informativ 15.000 DM. Informații telefon 531091. (15666)

Vând în Pâncota, str. Horia, nr. 15, casă cu toate utilitățile și cu grădină. Telefon 057 - 281228. (15722)

Vând casă mare, posibil 2 familii, gaz, apă, curent trei faze, încălzire centrală, garaj, pivniță, grădină, preț discutabil la fața locului, localitatea Livada nr. 244. (15827)

Vând vilă mare, nouă, Calea Radnei. Telefon 094 540 216. (15856)

Vând casă Nădlac, 1.600 mp, 5 camere, 2 băi, bucătărie, piscină, anexe. Telefon 251392, 094 293 568. (15881)

Vând vilă (minihotel) confort deosebit, central, teren 1000 mp. Telefon 278820; 092. 794.231. (15704)

Vând motel în construcție cu teren 9000 mp, terasă, restaurant, piscină, terenuri tenis, utilități complete, zonă deosebită. Telefon 278820, 095.127.090, 092.794.231. (15704)

Vând casă deosebită, 5 camere, cu teren, central. Telefon 278820, 095.127.090. (15704)

Vând casă în Galșa nr. 49, comuna Șiria, Toda Maria. (15904)

Vând casă cu grădină, localitatea Macea. Informații telefon 536360. (15864)

Vând casă patru camere, gaz, cablu, cartierul Pîrneava. Telefon 211021. (15655)

Vând urgent casă la Miniș, lângă deal sau schimb apartament plus diferență. Telefon 095.468.765. (15924)

Vând casă mare, str. Grigore Alexandrescu, f. f. convenabil. Telefon 244803 și 274238 seara. (11391)

Vând urgent casă centru, etaj + parter, 68.000 DM. Telefon 232943. (15850)

JUDEȚUL ARAD
CONSILIUL JUDEȚEAN

DISPOZIȚIA NR. 170 DIN 25.06.2001 PRIVIND CONVOCAREA CONSILIULUI JUDEȚEAN ARAD

Președintele Consiliului județean Arad,
În temeiul prevederilor art. 106, alin. 2 din Legea nr. 215/2001 a administrației publice locale,

DISPUNE: **ARTICOL UNIC:** Consiliul județean Arad se convoacă în ședință în data de 29 iunie 2001, ora 12,00, cu următoarea

ORDINE DE ZI:

1. Proiect de hotărâre privind modificarea repartizării pe bugete locale a sumelor defalcate din taxa pe valoare adăugată pentru finanțarea centrelor de consultanță agricolă în anul 2001.
2. Proiect de hotărâre privind aprobarea fișelor de evaluare a posturilor și statul de funcții al aparatului propriu al CJA.
3. Proiect de hotărâre privind protecția bunurilor imobile cu statutul general al monumentelor istorice de interes local din județul Arad.
4. Proiect de hotărâre privind aprobarea documentației pentru obiectivul de investiții „Terminal Cargo - Aeroport Arad".
5. Proiect de hotărâre privind scoaterea din funcțiune a liniei CFAP, pe tronsoanele Ghioroc-Radna și Ghioroc-Pâncota.
6. Proiect de hotărâre privind tarifele la prestările de servicii către C. J. Arad.
7. Proiect de hotărâre privind încheierea contractelor de concesiune între DJPPAS Arad și punctele de dezinfecție de la vama Vărșand și vama Nădlac.
8. Proiect de hotărâre privind modificarea Regulamentului de funcționare a Consiliului județean Arad.
9. Proiect de hotărâre privind modificarea Hotărârii Consiliului județean Arad 60/2000.
10. Diverse.

Președinte,
Caius Parpală

Vând casă, Aradul Nou, 3 camere + anexe, tot confortul, preț 45.000 DM, negociabil. Telefon 057-278908; 095. 350.595. (13839)

Vând casă din cărămidă, în Gai, 3 camere, bucătărie, baie, încălzire centrală, curte, grădină, interior modern. Telefon 271099 sau 094 616 315. (15853)

Vând casă singur în curte, posibilități privatizare, str. M. Kogălniceanu, nr. 19. Telefon 250552; 267405.

Vând casă în Macea la Drumul principal nr. 993. Informații la nr. 1417. (14490)

Vând casă în Nădab, 3 camere, baie, bucătărie, garaj, grădină mare, anexe. Telefon 095.649.985. (14513)

Vând casă vacanță Barațca sau schimb cu apartament. Telefon 092.198.756. (15671)

Vând casă în Gai, 1100 mp, 4 camere, bucătărie, baie, încălzire centrală, canalizare, preț 65.000 DM. Telefon 094.555.448. (15940)

Vând casă 3 camere, 2 bucătării, baie, spaiț + anexe, 60 arii teren arabil cu pomi fructiferi și vie, comuna Hășmaș sat Comănești. Informații telefon 057-272978. (15956)

Vând casă cu grădină. Telefon 092.295.340. (16047)

Case de vânzare, Zimand Cuz: 1 nr. 56; 2 nr. 58. Informații telefon 217349, după ora 20. (15961)

Vând casă trei camere, Aradul Nou. Telefon 254224; 094.906.841. (15998)

Ocazie! Vând casă, localitatea Vladimirescu. Informații str. Progresului nr. 95. (16023)

VÂNZĂRI SPAȚII

Vând hală suprafața utilizabilă 151 mp, toate dotările, 15.000 DM. Telefon 280495. (14464)

Vând urgent gheretă comerț, Câmpul Liniștii. Telefon 095 825 077. (14458)

Vând avantajos spațiu comercial sau producție, 540 mp, parter bloc Șiria. Telefon 094 545 778. (15873)

Vând urgent, convenabil gheretă situată Calea Victoriei. Telefon 279656, 222620. (15935)

Vând urgent gheretă din lemn pentru comerț, curent, stare foarte bună, preț foarte avantajos. Telefon 057-222059. (15972)

Vând 2 hale producție (grajd) + 2 camere, trifazic, gaz metan, Aradul Nou, preț 28.000 DM, negociabil. Telefon 057-278908; 095.350.595. (13839)

MEMBRANE BITUMINOASE PENTRU HIDROIZOLAȚII

PLUVITEC

- cu inserție de **POLIESTER**
- pentru lucrări **monostrat**
- cu garanție **10 ani**
- și cu plata în rate

prin **ARCON ELINTECH**
telefon: 092.198.040 sau 092.587.002. (2059534)

S.C. **TRANSDARA** S.A. ARAD

ANGAJEAZĂ:

▸ 1 ȘOFER ctg. D

Condiții:

- **domiciliul în Lipova**
- **vechime min. 5 ani**
- **fără desfaceri disciplinare a contractului de muncă**

▸ 1 VOPSITOR AUTO

▸ MECANICI AUTO

Condiții:

- **domiciliul în Arad**
- **experientă în domeniu autobuze**
- **fără desfaceri disciplinare.** (C.A.)

Relatii la sediul firmei sau la tel. 256 308, 256 309.

Vând gheretă toate dotările, Piața Miorița, orice activitate. Telefon 094 669 443. (15900)

Vând spațiu comercial ultracentral, zona Piața Mihai Viteazul, 62 mp. Telefon 255968. (16030)

Vând gheretă Piața Miorița, preț 2500 DM negociabil. Telefon 266076 sau 092.293.852. (16067)

VÂNZĂRI TERENURI

Vând urgent 819 mp intravilan, 24 m front stradal. Telefon 258059. (15887)

Vând grădină 14 ari, sat Mâsca. Informații telefon 092 477 832 sau 095 902 894. (7253279)

Vând TEREN cu 2 case, ultracentral, Chișineu Criș, ideal sediu firmă, cu spațiu comercial. Telefon 093. 340.082. (13782)

Vând loc de casă 500 mp, Aradul Nou, apă, canalizare la stradă, 10.000 DM negociabil. Telefon 279679, 094.988.154. (14127)

Vând teren pentru construcție în Cicir. Telefon 276471. (15796)

VÂNZĂRI AUTO

Vând RENAULT SCENIC 4x4, nou și RENAULT LAGUNA, 1995, ambele benzină, înmatriculate persoană fizică. Telefon 092.237.792. (13934)

Vând AUDI 80 (butoiaș), înmatriculat C.I.V., an fabricație 1990, ABS, închidere centralizată cu telecomandă, servodirecție, scaune cu încălzire proprie, catalizator, geamuri cu închidere automată, oglinzi automate, trapă, rezervă jenți de iarnă, stare perfectă de funcționare. Telefon 092.303.709.

Vând Mercedes E200 Diesel, fabricat 1993, recent înmatriculat pf, preț 13.800 DM. Telefon 095 455 715. (14417)

Vând camion MAN 19.361 U + remorcă. Telefon 468619, 092 629 646, 092 239 241. (14396)

(Continuare în pagina 14)

(Urmare din pagina 13)

Vând camion Star 1142 (Polonia) + remorcă. Telefon 468619, 092 629 646, 092 239 241. (14396)

Vând combină recoltat C14, stare excepțională. Telefon 237037. (14446)

Vând Opel Astra, fabricație 1993, motor 1386 cmc, cu Euro II, neînmatriculat, preț 4.100 DM. Telefon 092.706.535; 092.918.357. (15549)

Vând Opel Senator 2,8. Telefon 093.253.651. (16087)

Vând autodubă IVECO 3,5 tone. Telefon 093.253.651. (16087)

Vând Opel Astra neînmatriculat și Dacia 1310. Telefon 212608 după ora 17.

Vând BMW 525 T.D.S, ABS, fabricație 1993, climă, airbag, geamuri, oglinzi, turelă, scaune electrice, înmatriculat în Germania, preț 9.900 DM. Telefon 092.918.357; 092.706.535. (15549)

Vând Nissan Terrano I 2,4 i impecabil, Full electric, climă, alarmă. Telefon 092.556.562. (15653)

Vând TV 35 camionetă, roți duble, 1986, stare bună, CIV, nr. noi. Telefon 276488.

Vând microbuz Mercedes 207. Telefon 094.577.971; 276419. (15732)

Vând autospecială TATRA 138, înmatriculată. Telefon 285519. (15871)

Vând remorcă 7 t. Telefon 095 368 761. (14394)

Vând autoturism Espero. Telefon 276471. (15796)

Vând R19 TD, an 94, recent înmatriculat, cu extrase; remorcă auto 7,5 t, posibilitate înmatriculare, basculabilă; Saviem 7 t, carosat, basculează, stare bună și plug 3 brațe din țeavă. Telefon 093 991 127 și 288748. (15815)

Vând tractor U650, plug PP3, semănătoare SPC 6, remorcă RM2. Informații Cermei nr. 309, telefon 204902 int. 117. (15874)

Vând urgent Opel Rekord, CIV + VT, central, 5 viteze, trapă, portbagaj, electric, motor nou, tapițerie lemn, consum 8%, 1.400 DM. Telefon 095 260 673. (15894)

Vând Bus VW Transporter (sincro) 2.4 Diesel, an fabricație 1996, persoană fizică. Telefon 095.608.149. (15630)

Vând BMW 318i, 1987, stare foarte bună, adus recent, fără rugină, neînmatriculat, 1.750 DM. Telefon 094 393 044, 095 490 141. (14389)

Vând Dacia 1310, an 1990, preț 2.600 DM. Telefon 094.809.884. (15960)

Vând Opel Astra TDI înmatriculat, 8700 DM. Telefon 094.253.017. (15965)

Vând Dacia 1310 Break, 1999, schimb cu Dacie veche + diferență. Telefon 218042; 094.958.818. (15976)

Vând Dacia 1995, bord CN, 2650 DM. Telefon 221294. (15978)

Vând Dacia break, 1993, 2550 DM, negociabil. Telefon 221294. (15978)

Vând ARO 244 Diesel, din 1992 sau schimb cu Dacia break. Telefon 250250 sau 096.250.251. (15984)

Vând tractor U-650, stare foarte bună. Informații sat Cil, telefon 35 sau 094.782.493. (6557799)

Vând Ford Transit 25 Diesel, persoane, stare bună, an 1995. Telefon 092.172.196. (15997)

Vând Nisan Dastun Diesel 1000 DM, negociabil. Telefon 057-514054. (16011)

Vând Opel Astra 1,6i, 1994, servo, airbag, trapă, genți aluminiu; Opel Vectra 1,8 ; 1,6 V, ABS, airbag, coimă etc. Telefon 254224, 094.906.684; 093.511.299. 815998)

Vând, schimb cu auto mai mic, Ford Granada CIV, numere noi, stare foarte bună. Telefon 279706, preț 1700 DM sau vând acte. (16013)

Vând sau schimb autoturism Mercedes 220 CL C Diesel, an 1996, stare ireproșabilă sau schimb cu alt autoturism + diferență. Timișoara telefon 056-225901 sau 094.984.047. (16032)

Vând mașină Mercedes 190 accidentată. Telefon 214359; 094.697.817. (16040)

Vând MOTOARE DIESEL (Turbo) EUROPENE, garanție, act vamal. Telefon 093.570.094.

VÂNZĂRI ELECTRO

Vindem: VITRINE frigorifice, CAMERE frigorifice, AGREGATE frigorifice, DULAPURI frigorifice, garanție. Telefon 281384, orele 8-18. (13032)

Vând CASE MARCAT FISCALE și CÂNTARE ELECTRONICE, omologate. Telefon 282829; 272727. (f. 2059369)

Vindem COMPUTER 486 complet 1.600.000 lei. Telefon 280260, 094.552.226, orar: 10-18. (15923)

Vând TV LG diferite modele, noi, import Germania, preț interesant. Telefon 280260, 094.552.226, orar: 10-18. (15923)

Vând TELEVIZOARE second-hand, prețuri foarte avantajoase. Telefon 280260, 094.552.226, orar: 10-18. (15923)

Vând MONITOR VGA de 14-15-17-19-21. Telefon 280260, 094.552.226, orar: 10-19. (15923)

Vând PENTIUM I 133 MHz, 32 RAM, 1 GB, monitor, tastatură, mouse, stoc limitat, 250 DM, Telefon 280260, 094.552.226, orar: 10-19. (15923)

Vând TELEVIZOR (telecomandă, teletext, stereo), diagonala 37-67 cm, toate carcasă plastic, prețuri convenabile. Telefon 259339, 094. 706.321. (13418)

Vând MAȘINI SPĂLAT AUTOMATE, modele noi, prețuri între 1.950.000 și 4.000.000 lei, ofer garanție și post garanție, la toate piesele. Telefon 259339, 094.706.321. (13418)

Vând: FRIGIDER, COMBINĂ FRIGORIFICĂ, RĂCITOR, CONGELATOR, LADĂ FRIGORIFICĂ aduse din Germania. Oferim garanție și post garanție, prețuri negociabile. Telefon 259339, 094.706.321. (13418)

Vând VITRINE FRIGORIFICE orizontale, capacitate 750 lt și 500 lt, consum redus energie, ofer garanție. Telefon 259339, 094.706.321. (13418)

Vând IMPRIMANTE MATRICIALE A/N, la numai 50 DM, negociabil. Ofer garanție. Telefon 259339, 094 706 321. (13418)

Vând expresouri cafea profesionale, garanție, preț avantajos. Telefon 092.962.123. (13145)

Vând 2 buc. telefon-fax Sharp, second-hand. Telefon 094 669 443. (15901)

Vând televizoare color cu telecomandă și garanție. Telefon 219365, 093 380 028. (13965)

Vând TV color diagonala 37-67, frigidere, combine, congelatoare și lăzi frigorifice, mașini automate cu garanție 3-12 luni. Informații telefon 274600, orele 9-18; telefon 241355, orele 18,30-22. (15566)

Vând consumabile, accesorii și componente de calculator, la prețuri avantajoase. Telefon 057 - 213143. (15679)

Vând TV color moderne, mărci germane renumite, cu garanție 6 luni, transportul gratuit la domiciliu. Telefon 057 - 287404. (15668)

Vând televizoare color, video, CD-uri, garanție negociabilă. Telefon 092 746 364. (15708)

Vând televizoare color, diferite modele, teletext, telecomandă, garanție. Telefon 264004. (15882)

Vând mașini spălat automate, combine frigorifice, televizoare color, diferite modele, garanție. Telefon 251392. (15881)

Vând frigider Artic mare cu congelator, stare foarte bună, preț 2.500.000 lei, negociabil. Telefon 255567. (15963)

Vând frigider Artic, stare foarte bună. Telefon 237222. (15983)

Vând frigider, congelator, ladă înghețată, mașină spălat automată, vitrină frig, combină frig, compresor, vitrină frig, garanție 1 an. Telefon 210613. (15999)

Vând TV color Sharp model 2000, diagonala 53 cm, stereo, multitext, meniu în 5 limbi, preț 280 DM; TV color Telefunken diagonala 70 cm, stereo, TXT, meniu, preț 200 DM. Telefon 246518. (16024)

VÂNZĂRI DIVERSE

Vând ȚIGLĂ de Sighișoara 6750 lei/buc; CĂRĂMIDĂ eficientă 290/240/140, 9700 lei/buc; OȚEL BETON 8950 lei/kg; TERASIT-MOZAIC, PRAF MARMORĂ 1000 lei/kg; DEȘEU MARMORĂ. TRANSPORT GRATUIT! Informații Mâsca, nr. 33. Telefon 531498; 093.817.690; 093.129.182. (15685)

Vând țiglă Jimbolia, 550 buc. Telefon 262996, str. Lipovei nr. 4. (15994)

Vând PLASĂ GARD ZINCATĂ, toate dimensiunile, 19.000 lei/ kg, str. V. CONTA nr. 1, telefon 273862; str. VRABIEI nr. 4, telefon 289997. ORAR: luni-vineri 8-17, sâmbătă 8-13. (14442)

Vând CUIE; PLASĂ RABITZ; TABLĂ DECAPATĂ 0,4 și 0,8 ; TABLĂ ZINCATĂ 0,4, electrozi sudură supertit Ductil Buzău, SÂRMĂ NEAGRĂ și ZINCATĂ, SÂRMĂ GHIMPATĂ, str. Vasile Conta, nr. 1. Telefon 273862, 289997, 094.289.997. (13065)

Vând BOLȚARI TERMOIZOLATORI zgură sau beton, 16 modele, PAVELE, BORDURI, etc. Telefon 095 634 885. (13374)

Vând BOLȚARI TERMOIZOLANȚI, diferite dimensiuni, FOARTE CONVENABIL. Telefon 094.507.339, 275551. (13526)

Vând rezervoare motorină 10.000, 20.000, 30.000 lt. Telefon 468619, 092 629 646, 092 239 241. (14396)

Vând urgent garaj autorizat, 6 Vânători. Telefon 095 825 077. (14458)

Vând saivan Moler, apă, curent, Chișineu Criș. Telefon 520928. (7910278)

Vând puicuțe Rosso și ouă de prepeliță. Telefon 262619. (15577)

Vând cuptor pâine italian, 12 mp, cuptor electric german, utilaje mașină măcinat grâu. Informații telefon 514207. (15619)

Vând NISIP și BALAST la domiciliul clientului. Telefon 257769; 258098. (15658)

Vând pui carne rasa Broiler de 3 săptămâni. Telefon 473047. (15701)

Vând cal, 5 ani, semimuran roșu. Telefon 276488.

Vând casă Macea + o combină. Informații telefon 536409. (15657)

Vând NISIP și BALAST, la domiciliul clientului. Telefon 261946, 259556. (15875)

Vând EUROBOLȚARI TERMOIZOLANȚI certificat calitate 300x250x200, 6.500 lei/ bucata, 1 mc - 435.000 lei. Telefon 281491, 092.381.750. (14268)

Vând colțare, canapele. Telefon 286069; 094.604.016. (15890)

Vând subansamble combină C.14 din dezmembrări, asistență tehnică TV, freză tâmplărie, banc centricubat pompe injecție, generator acetilenă + tuburi oxigen. Telefon 212038; 217121; 092.315.686. (15884)

Vând geamuri termopan noi, second-hand, prețuri atractive. Telefon 092.736.785. (15790)

Vând grâu de panificație și porumb boabe. Telefon 095.615.604. (15932)

Vând rolete lemn, rolete plastic import, uși și geamuri la cele mai mici prețuri. Telefon 095 380 320. (15928)

Vând LEMNE FOC, NISIP, BALAST, la domiciliul clientului. Telefon 214010. (15941)

Vând termoteci Vaillant (400-600 DM); instant-uri de baie (Vaillant, Yunkers) convectoare pe gaz. Telefon 095 239 544. (15943)

Vând LEMNE FOC (NISIP, BALAST), la domiciliul clientului. Telefon 245248. (15949)

Vând LEMNE FOC (NISIP, BALAST) la domiciliul clientului. Telefon 210771. (15949)

Vând LEMNE FOC (NISIP, BALAST), la domiciliul clientului. Telefon 277027. (15949)

Vând porci grași. Informații telefon 282251. (15951)

Vând biciclete la mâna a doua, de proveniență străină. Informații suplimetare în Ungaria, la Gyula Szoloskert U 7. Telefon 0666/460-103. (7910272)

Vând televizoare, combine muzicale, faxuri, casetofoane, video, calorifere, mașini cusut, boxe mașini. Telefon 279582. (12840)

Vând avantajos țuică prună 52 grade, predistilată, cu buletin analiză, 50.000 lei/litru, negociabil. Telefon 221468. (5915739)

Vând marmoră pentru monumente funerare, mozaic marmoră, rame Blondel. Telefon 244803 și seara 274238. (11391)

Vând PIATRĂ ALBĂ, piatră fundație. NISIP, BALAST, la domiciliul clientului. Telefon 095.615.810. (13807)

Vând 2 congelatoare 200 DM/buc., un dormitor, 2 vitrine, vișiniu lucios, 200 DM/buc. Telefon 249574. (14509)

Vând și recondiționez canapele, colțare, fotolii. Telefon 095.350.569. (14379)

Vând vacă gestantă luna IX-a și 2 porci 100 - 120 kg. Telefon 272763 după ora 16. (14501)

Vând SOCIETATE COMERCIALĂ cu foarte multe obiecte de activitate, preț minim. Telefon 274919. (15559)

Vând UȘI și GEAMURI în stare bună. Telefon 094 784 443. (14454)

Vând GARAJ AUTORIZAT, zona 300, preț informativ 1.750 DM. Telefon 093 340 082. (13782)

Vindem și închiriem EXPRESOARE DE CAFEA „SAECO", profesionale. Telefon 270850, 094 635 132. (13740)

Vând ROLETE plastic import 280.000 lei/mp; ROLETE lemn 650.000 lei/mp. Telefon 059-460315; 095.827.725. (13844)

Vând STRUȚI maturi, PUI de struți și OUĂ. Telefon 531386. (7253276)

Vând 2 căsuțe vacanță, noi, demontabile 2x3 m, str. Caragiale nr. 40A. Telefon 222018; 222277. (15991)

Vând bibliotecă Lidia-7.150.000 lei; tineret Silvana 6.600.000 lei; bibliotecă Saul 7.700.000 lei; bucătărie Lidia 6.700.000 lei, toate noi. Telefon 094.809.884. (15960)

Vând manuale de licență promoția 2.000-2001, 110.000 lei/buc. Telefon 260884. (15966)

Vând firmă Gmbtt de transport și servicii către populație. Informații telefon 057-514294. (15967)

Vând căsuță din lemn, nouă, 3.500 DM. Telefon 222322. (15970)

Vând termotecă nouă Ocean 24 KW, preț 1.000 DM. Telefon 217224. (15973)

Ocazie! Vindem minibibliotecă cu canapea inclusă 3.500.000 lei, negociabil. Telefon 219211; 095.258.311. (15975)

Vând masă 12 persoane + 12 scaune tapițate. Telefon 253986. (15983)

Vând garaj metalic, Vlaicu, Aleea Saturn, 2200 DM. Telefon 093.252.628. (15987)

Vând cuptor patiserie. Informații telefon 211564; 090.451.719. (15989)

Vând mobilier comercial, cântar mecanic, cântare electronice, congelator verticală, agregate frig. Telefon 093.253.651. (16087)

Vând candelabre porțelan și aplice porțelan. Telefon 093.253.651. (16087)

Vând moară, capacitatea 200-250 kg/oră, (grâu, porumb). Telefon 095.330.783, între orele 7-16. (16000)

Vând tărâțe, 4250 lei/kg, livrare la domiciliu, minim 500 kg. Telefon 095.330.783. (16000)

PUI DE ȘIRIA! Vindem populației în limita stocului, la ferma din Șiria, vineri 29 iunie 2001, orele 14-18, sâmbătă 30 iunie 2001, orele 7-15, PUI VII de CARNE, de cca 350 și 900 grame. (16028)

Vând (lichidez tâmplărie) la preț convenabil, compusă din grosime 500, lățime banzic, freză, circular sau schimb cu Dacia sau alt autoturism. Timișoara, telefon 056-225901 sau 094.984.047. (16032)

Vând convenabil geamuri de termopan și uși, Timișoara. Telefon 056-225901 sau 094.984.047. (16033)

Vând 2 acordeoane Hohner 120 roșu și 48 alb și pentru copii, stare foarte bună. Telefon 056-225901 sau 094.984.047. (16033)

Vând garaj autorizat, str. Ineului nr. 14. Telefon 216448; 094.764.466. (16036)

Vând tractor U-650, remorci de 4 și 5 tone, cisternă monoaxă, tub oxigen, toate în stare de funcționare, familia Cîlba Ioan, Radna, str. Det. Păuliș nr. 35, în fiecare sâmbătă, la ora 13. Informații la telefon 561354, după ora 18. (5926238)

CUMPĂRĂRI TERENURI, IMOBILIARE

Cumpăr teren arabil din Asociația ROMGERA Sântana. Telefon 462061. (7253213)

Cumpăr teren 1000 - 2000 mp, în Arad, Vladimirescu, pe șoseaua principală. Telefon 093.052.172. (15703)

Cumpăr casă modestă cu grădină minim 500 mp, în Arad, prefer Micălaca. Telefon 242697; 095.510.265. (16009)

Cumpăr garsonieră sau apartament, urgent, ofer 3-6.000 DM. Telefon 092.162.123. (16035)

Cumpăr apartament 3 camere, et. I-III, exclus Alfa, Aradul Nou, Grădiște. Ofer 15.000-17.000 DM. Telefon 214225 orele 8-16 și 092.457.098. (16027)

CUMPĂRĂRI DIVERSE

Cumpăr porci grași și vite pentru sacrificare, Arad. Telefon 057 - 287723. (13944)

Cumpăr vaci, vițele, tauri. Telefon 288968, 092.941.123. (14234)

Cumpăr porci, vaci, juninci și tăurași pentru sacrificare, la preț avantajos. Telefon 094.634.795. (15554)

Cumpăr vaci bătrâne, juninci, vițele și tăurași. Telefon 250866; 095.681.191. (15587)

Cumpăr scândură din demolări (tavane, podele, etc), preț 2.000.000 lei/mc sau la schimb cu scândură nouă. Telefon 094.608.032. (15670)

Cumpăr PORCI GRAȘI peste 100 kg, localitatea MÂSCA, nr. 307, preț 36.000 lei/kg. Telefon 057 - 531497, 094.774.649. (15883)

Cumpăr TĂURAȘI și VIȚELE peste 400 kg, preț 25.000 lei/kg. Telefon 057-531497, 094.774.649. (15883)

Cumpăr GRÂU PANIFICAȚIE cantități mari, plata pe loc; VÂND TIRÂȚE calitate, stoc limitat. Telefon 276477. (14383)

Cumpăr porci între 70-160 kg, vită adultă și tineret pentru sacrificare, plata pe loc. Telefon 092.957.433. (14364)

Cumpăr grăsuni până la 60-70 kg. Telefon 094.772.269. (7910274)

Cumpăr ceas de mână, deosebit, bărbătesc. Telefon 094 784 443. (14454)

Cumpăr obiecte diferite din aur. Telefon 214359 sau 094.697.817. (16034)

Cumpăr cu plata pe loc vițele, juninci, vaci de la domiciliul clientului. Telefon 095.390.375. (16039)

Cumpăr grâu, 4.000 leu/kg, plata pe loc. Telefon 095.330.783, între orele 7-16. (16000)

CERERI ȘI OFERTE DE SERVICII

Angajăm PERSONAL MARKETING. Cerințe: studii tehnice, cunoștințe PC, prezență agreabilă. Telefon 284736; 094.774.502. (15793)

(Continuare în pagina 15)

(Urmare din pagina 14)

Angajăm GESTIONAR(Ă) cu experiență. Telefon 275701 ziua; 289743, seara; fax 275703.

SOCIETATE COMERCIALĂ angajează BARMANĂ-OSPĂTARĂ. Telefon 256835

Angajez PROGRAMATOR HTML. CV+ scrisoare de intenție la: e-mail: fortingro@yahoo.com sau fax 057-228868. (16031)

Angajez SECRETARĂ, cunoscătoare limbă italiană, pentru contabilitate primară și cunoștințe PC. Telefon 093 637 708. (15792)

Societate comercială în domeniul confecțiilor, angajăm: REPREZENTANȚI VÂNZĂRI. Se cer: studii superioare, experiență în vânzări, carnet auto cat. B. Se oferă pachet salarial atractiv (salariu fix + comision din vânzări, mașină și telefon); CONFECȚIONERI și personal pentru CĂLCAT FINIT cu experiență (se oferă salar avantajos + bonuri de masă); CONFECȚIONERI cu experiență cu convenție (program de lucru 16-20). Informații telefon 279089. (15661)

Angajăm LĂCĂTUȘ cu experiență. Telefon 287448, orele 8-15. (15958)

Angajăm BRUTARI (cocători și frământători) pentru fabricarea pâinii pe vatră. Salar atractiv. Telefon 216663. (15971)

Angajez LANGOȘĂREASĂ cu experiență și FRIZER calificat. Telefon 257965; 095.836.400, seara orele 17-20. (15977)

Angajăm TRIPLOCKISTE. SC „ELYZ" SRL, Piața Spitalului bl. 1A. Telefon 281078, orele 11-18. (16038)

PRESTĂRI SERVICII

EXECUT GARANȚIAL: gletuieli, zugrăveli, faianțări, gresieri, tencuieli, betonări, instalații sanitare. Telefon 240494, 093 061 715. (15944)

„SILDOR PROD" execută reparații FRIGORIFICE; comercializează și montează AER CONDIȚIONAT. Se acordă garanția lucrării. Transport gratuit! Telefon 057 - 270622. (c. 277)

Școala CARMEN ABCDE, singura autorizată pentru AUTOBUZ, primește înscrieri, Victoriei 88. Telefon 255445. (15738)

CURSURI CALIFICARE, diplome valabile INTERNAȚIONAL-MASEUR. Telefon 252860; 095.531.761. (13042)

Executăm CONSTRUCȚII (case, vile, etc.) la cheie. Telefon 093 340 082. (13782)

Execut SĂPĂTURĂ MECANIZATĂ. Informații telefon 057-256858, 093 340 082. (13782)

AUTOMATIC SERVICE repară MAȘINI SPĂLAT automate, domiciliu. Telefon 259146; 094.241.398. (16010)

Predau ENGLEZĂ intensiv, 3 luni, 200.000 lei/lună. Telefon 246265; 094.959.463. (16017)

Ofer CONSULTANȚĂ pentru MANAGEMENT la societăți comerciale și instituții publice. Telefon 094.558.164; 094.471.954. (15968)

„DAMAR" repară MAȘINI SPĂLAT AUTOMATE, import, românești. telefon 270518; 098.602.722. 815947)

Execut RENOVĂRI INTERIOARE, zugrăveli, faianțări, instalații sanitare, rașchetări. telefon 250396; 271997; 092.361.094. (15629)

Efectuez TRANSPORT 3,5 tone, INTERN, INTERNAȚIONAL, caut curse permanente. Telefon 094.397.431. (15676)

Execut INSTALAȚII SANITARE, contorizări apartament, înlocuiri robineți coloane. Telefon 514859. (15952)

CONSTRUIM case și VILE, la cheie, precum și reparații acoperișuri; repede, avantajos și calitativ. Telefon 095.968.306. (16029)

DIVERSE

OFER VALUTĂ avantajos, garanții imobiliare. Telefon 093 030 264. (9337)

OFER VALUTĂ ÎMPRUMUT, avantajos, garanții imobiliare. Telefon 093 031 343. (14401)

PLUVITEC vinde și execută HIDROIZOLAȚII cu membrane din cauciuc sintetic. Telefon 092 198 040. (12468)

Vindecătoarea harului sfânt TAMARA. Liliana aduce sincere mulțumiri TAMAREI, ne-a lecuit soțul de băutură și gelozie. Me-a redat sporul, pacea, schimbare totală, apelați. MARIN, Lipova, mii de mulțumiri TAMAREI, m-a lecuit de impotență. Eram fără speranțe, acum sunt un om normal. TAMARA dezleagă cununii, împreunează cupluri, aduce pace, spor în afaceri, multe alte. Telefon 093.421.156. (15950)

Vestitele tămăduitoare VENUS-BRĂȚARA, vor sosi la Arad pentru a ajuta cu LEACURI și TALISMANE. Dezlează cununii, argintu viu, redresează firme, afaceri, lecuiesc boli incurabile. Telefon 094.848.908. (15986)

MARIA-NORVEGIA, nora și unica asistentă a MAMEI OMIDA, are leacuri și descântece secrete, moștenite de la aceasta, garantate 100%, contra farmecelor și a unor boli. Sunați la 094.190.732 și veți putea face diferența între BINE și FAPTE. (16007)

Confecționăm CABANE, CĂSUȚE VACANȚĂ, mansarde, uși, geamuri, prețuri mici. Telefon 095.524.187. (16008)

TURISM

TURISM - OFERTĂ SPECIALĂ, transport zilnic: GERMANIA 30% reducere; BUDAPESTA. LITORAL: TUNISIA 189 dolari, TURCIA, MALTA, CROAȚIA, MONTENEGRO, ROMÂNIA. BALATON. Adresa: MONTANA TOUR, Bd. Revoluției 31. Telefon 213220. (14519)

SCHIMBURI

Schimb garsonieră, confort I, Vlaicu Z-uri + diferență cu apartament 2-3 camere, aceeași zonă. Telefon 273487, seara. (14193)

ÎNCHIRIERI

Doresc să închiriez casă foarte mare, singur în curte, numai în Arad sau mai multe apartamente, aceeași scară. Telefon 266037.

Ofer spre închiriere apartament 1 cameră, ultracentral și ultraconfort. Telefon 251107. (16045)

Ofer spre închiriere AUTOMACARA. Telefon 094. 523.701. (13438)

Dau în chirie spații de producție, depozite, spațiu comercial în zona 300 și carosată 10 t cu șofer. Telefon 244803 și seara 274238. (11391)

Caut să închiriez spațiu comercial RECONS, prin asociere în participațiune. Telefon 282829. (f.)

Oferim spre închiriere SPAȚII COMERCIALE pentru: magazine, depozite, producție. etc. Telefon 281036. (15632)

Închiriez apartament 3 camere, central, mobilat frumos, spate Banc Post. Telefon 281124. (15866)

Ofer spre închiriere apartament (ne)mobilat. Telefon 210555. (14315)

Caut urgent să închiriez garsonieră sau apartament (ne)mobilat; ofer 100-200 DM. Telefon 210255. (14315)

Închiriez sau vând spațiu de producție cu birouri, 2700 mp, cu utilități complete. Telefon 278820, 094.544.688. (15704)

Ofer spre închiriere spațiu comercial, str. Mețianu. Telefon 094.191.507, 285777. (15757)

Ofer spre închiriere garsonieră mobilată, central, termen lung. Telefon 251923. (15939)

Ofer spre închiriere garaj Micălaca. Telefon 095 368 761. (14394)

Ofer închiriere garsonieră, zona 300, confortabilă, 120 DM, anticipat. Telefon 281195. (14486)

Ofer închiriere apartament 2 camere, lângă Teatru, 200 dolari, anticipat. Telefon 281195. (14486)

Ofer spre închiriere spațiu 100 mp, pentru diferite utilități, 400 DM, C. Timișorii, nr. 68. Telefon 092.275.280. (14316)

Închiriez SPAȚIU COMERCIAL, central, pe perioadă îndelungată, suprafață 100 mp, 800 DM. Telefon 277567; 094.774.506. (14225)

Ofer spre închiriere spații comerciale, zonă centrală. Telefon 092.198.756. (15677)

Ofer garaj spre închiriere, zona Polivalentă. Telefon 255968. (16030)

Caut să închiriez apartament 3 camere, mobilat, zona 700, Piața Soarelui. Telefon 093.052.572. (15703)

Închiriez apartament 2 camere pe termen lung, Bd. Revoluției, nr. 95, pentru birouri sau cabinete. Telefon 092. 339.357. (15784)

Tineri căsătoriți, serioși, căutăm locuință de închiriat. Telefon 093.883.102. (16037)

PIERDERI

Pierdut certificat înmatriculare SC CLUB NETT INTERNET CAFE" SRL nr. J.02/423/1999, eliberat de Camera de Comerț Arad. Îl declar nul. (15954)

Pierdut ștampilă rotundă cu inscripția SC CLUB NET INTERNET CAFE SRL Arad. O declar nulă. (15955)

Pierdut atestat transport persoane eliberat de Poliția Arad pe numele Rus Ignat. Îl declar nul. (16020)

Pierdut legitimație de acces eliberată de CTP Arad pe numele Pop Vasile. O declar nulă. (16034)

DECESE

Cu adâncă durere în suflet, anunțăm încetarea din viață, a iubitului nostru soț și tată,

OLARIU VIOREL,

de 44 ani, din MĂDERAT. Înmormântarea va avea loc azi, 26 iunie 2001, ora 15, de la domiciliu din MĂDERAT, nr. 431. Familia îndoliată.

Cu durere anunțăm stingerea dragei noastre mamă și bunică

LIVIA OLAR,

în vârstă de 72 ani. Înmormântarea va avea loc azi, 26 iunie 2001, ora 16, la Cimitirul CURTICI. Familia îndoliată.

Cu adâncă durere anunțăm încetarea din viață a celei care a fost

ing. FĂDER ANA,

în vârstă de 75 ani. Înmormântarea va avea loc miercuri, 27 iunie 2001, ora 15, de la Capela Cimitirului Eternitatea. Familia îndoliată.

Cu durere anunțăm încetarea din viață, a celui ce a fost soț, tată, bunic,

CHINDRIȘ VASILE,

în vârstă de 58 de ani. Înmormântarea va avea loc azi, 26 iunie 2001, ora 15, la Cimitirul din Aradul Nou. Nu-l vom uita niciodată! Soția, copiii și nepoții.

SERVICII FUNERARE

SC „IN MEMORIAM" SRL, str. EMINESCU nr. 4 (ATENȚIE, vizavi de CINEMA MUREȘUL)

telefon: 057-211929; 093. 343.964;

str. ORIZONTULUI nr. 9A, (Bujac)

oferă SERVICII FUNERARE COMPLETE - NON STOP. Sicrie-modele multiple (simple-lux), sicrie lux import ITALIA, ACCESORII. Intermediem COLACI, COLIVĂ etc.

ÎMBĂLSĂMĂM GRATUIT (formolizat).

Transport INTERN-INTERNAȚIONAL. (c.203)

RO-STYL COMPANY

POMPE FUNEBRE NONSTOP

(la orice oră)

FIRMA NOASTRĂ ESTE PRODUCĂTOARE DE SICRIE. ARAD, str. EMINESCU nr. 20 (vizavi de Artex), telefon 094 478 971.

Efectuăm servicii: îmbrăcat, îmbălsămat, transport inter și internațional (cu mașini funerare) cu personal calificat.

AVEȚI AVANTAJUL UNOR PREȚURI MINIME și POSIBILITATEA DE A PLĂTI ÎN RATE. Ofertă: sicriu stejar, cruce, raspete - 1.350.000 lei; sicrie de lux din import. (c. 336)

CONDOLEANȚE

Suntem alături de colegul CRISTESCU EMANUEL (Favorit 64) în marea durere pricinuită de decesul soției dragi. Dumnezeu să o ierte și s-o odihnească în pace! Colegii taximetriști de la „TAXI FAVORIT". (16014)

Mulțumesc tuturor celor care au fost alături de noi la marea durere pricinuită de decesul celui care a fost soție și mamă,

CRISTESCU MARIA.

Soțul Manole și fiica Adriana cu familia. (16004)

Suntem alături de colegul nostru domnul, ing. TOKARSKI ADRIAN în greaua pierdere cauzată de decesul mamei sale. Sincere condoleanțe familiei îndoliate. Colectivul CTC din ASTRA TRINITY. (16006)

O.N.C.M.R.R. Organizația Județeană Arad și A.N.V.R. Filiala Județeană ZĂRANDUL Arad transmit sincere condoleanțe familiei FĂCEA la trecerea în neființă a soțului drag,

col (r)

FĂCEA CONSTANTIN,

fost președinte al Organizației Județene UNCMRR Arad.

Suntem alături de familia greu încercată la decesul celui care a fost

OLARIU VIOREL

din MĂDERAT. Dumnezeu să-l ierte! Familia PĂSĂRILĂ CĂLIN.

Suntem alături de îndoliata familie MIRON și ELENA CHEREGI, la decesul dragului lor

CHEREGI VICTOR

și le transmitem întreaga noastră compasiune. Familia DUȚĂ Marin și Silvia.

COMEMORĂRI

S-au scurs cinci ani de lacrimi, de la decesul celei care a fost,

PAȘCALĂU MARIA,

un an de când ne-a părăsit soțul,

PAȘCALĂU IOAN.

Dumnezeu să-i odihnească! În veci nemângâiate: fiica Angelica și tușa Tuța. (15964)

Au trecut 5 ani de când mătușa noastră,

MARIA SILAGHI (MARI),

din GURAHONȚ, nu mai e printre noi. Ne rugăm mereu pentru liniștea sufletului ei iar în inimă îi vom purta toată viața o caldă amintire. REBECA și MARIANA. (15988)

S-au împlinit 5 ani de când adunăm într-un buchet, florile dragostei, durerii și neuitării, și-l aștemem pe mormântul celui care a fost cel mai drag fiu și nepot,

CHRISTIAN KÁLMÁN BODOR.

O clipă de aducere aminte pentru toți cei care l-au iubit! Mama, tata, buna și familia Elek. (15959)

Astăzi, se împlinesc cinci ani de când moartea fulgerătoare l-a luat dintre noi pe,

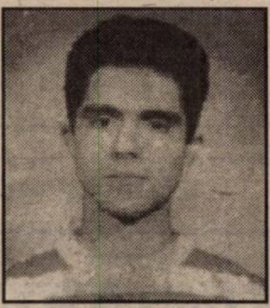

JURCUȚA IOSIF CRISTIAN.

Dumnezeu să-l odihnească în pace! Familia în veci nemângâiată. (15992)

Azi, se împlinesc 10 săptămâni de la decesul iubitului nostru tată, soț,

KANYA ZOLTAN,

Dumnezeu să-l odihnească! Slujba de pomenire va avea loc, azi, 26 iunie, ora 18, la Catedrala Catolică centru. Familiile îndoliate: Kanya, Pop, Goda, Oszter. (15996)

Vineri, 29 iunie se împlinesc 3 ani de când a plecat în eternitate iubitul nostru soț, tată și bunic,

BURTEA VASILE.

Dumnezeu să-l odihnească în pace! Parastasul de pomenire va avea loc sâmbătă, 30 iunie, ora 12, la Cimitirul Pomenirea. Familia. (16005)

Au trecut 8 ani de la decesul iubitului meu soț,

POGANA EMIL CAROL.

„Dormi în pace suflet blând!" Soția Florica. (16003)

Îndurerate gânduri, duioase amintiri, însoțesc cinci ani de când iubita noastră fiică,

DACIANA BUDIȘAN

a plecat în veșnicie. Speranța revederii ne mângâie sufletul îndurerat. Vei rămâne veșnic în amintirea noastră. Părinții, fratele, sora, cumnatul și nepoata. Dumnezeu să-ți lumineze calea. (16030)

● PRODUCE ȘI MONTEAZĂ UȘI ȘI FERESTRE DIN PVC
ARMAT CU PROFILE TROCAL GERMANIA
● PRODUCE ȘI VINDE GEAM TERMOPAN

LUCRU NEMȚESC

SATLINE

SALON DE EXPOZIȚIE:
ARAD, PIAȚA MIHAI VITEAZUL
BL. M 7, PARTER
TEL./FAX. 057/25 14 61; 094 50 72 11

RELAD Relad Pharma Vest, leader național în distribuția de medicamente

ANGAJEAZĂ:

AGENT VÂNZĂRI FARMACII ARAD

SE CERE:
- Experiență 1 an în vânzări,
- Permis de conducere, categoria B,
- Mașină personală - constituie un avantaj,
- Vârsta maximă 30 ani,
- Domiciliul stabil în Arad,
- De preferat absolvent al Facultății de Medicină sau Farmacie.

SE OFERĂ:
- Salariu atractiv,
- Lucru într-o echipă în formare
- Telefon GSM,
- Mașină de serviciu.

Vă rugăm să trimiteți un CV, la adresa: Calea Șagului, nr. 70, prin fax: 056-218490 sau la adresa e-mail tm_secretariat@relad.ro până la data de 28 iunie 2001.

(5927197)

---

internetul e al tău

3$ luna — mail LINK — 1 cont de e-mail, spațiu alocat pe server 6MB

4$ luna — easy LINK — 15 ore navigare pe web incluse în abonament, 0.8$/oră tarif pentru ore suplimentare de navigare, 1 cont de e-mail // spațiu alocat pe server 6MB

5$ luna — night LINK — trafic nelimitat între orele 19.00-07.00, 1 cont de e-mail / Spațiu alocat pe server 6MB

10$ luna — power LINK — trafic nelimitat 24/24, subdomeniu gratuit, secțiunea clienți a site-ului rds, 1 cont de e-mail, spațiu alocat pe server 6MB

www.rdslink.ro

RDS LINK simți diferența?

Acum și în Arad!

Piața Spitalului, bl.2B, parter, telefoane 228.202 - comercial; 228.200 - suport.

(c.b.)

S.C. WEST EUROTRANS S.R.L.

ANGAJEAZĂ

ȘOFERI PROFESIONIȘTI

Pentru transport internațional de mărfuri, cu viză SCHENGEN valabilă minim 3 luni

MECANICI AUTO

VOPSITORI AUTO

Relații telefoanele 468.010

092.295.347

(15931)

Lidera și incontestabila prezicătoare

Regina Magiei Albe

AURELIA ARDELEANCA

venită de peste hotare cunoscută în toată țara, mare făcătoare de minuni carea deținut rezultate adevărate în toate necazurile omului venită de la Ierusalim cu noi leacuri de vindecări ale bolilor de cap și de trup, vindecă beția, lecuiește boli care nu pot fi tratate de medici, cu Apa Iordanului de la Mormântul Sfânt cu plante și ierburi sfinte.

Această minunată doamnă care este venită în Arad la cererea oamenilor care o cunosc și o știu, care au auzit de puterile ei, dezleagă orice tip de farmece și blesteme, dezleagă cununii legate, vă aduce persoana iubită înapoi, face de sporul casei, lecuiește beția, vindecă impotența, alungă răul din casa oamenilor, vindecă de bube, psoriazis, toate acestea numai prin harul ei sfânt.

Cine are probleme de acest gen, cei care nu vă găsiți alinarea sufletească și trupească, sunați cu cea mai mare încredere la telefon 093.924.535 sau 255.414 și veți fi rezolvați din prima ședință.

Mă numesc Monica și țin pe această cale să-i mulțumesc din toată inima doamnei prezicătoare Aurelia Ardeleanca, căci m-a ajutat să scap de chinul vieții mele. La prima ședință cu Magie Albă, mi-a scos argintul viu din corp și mi-a vindecat complet bolile pe care le aveam în tot corpul. Cine are probleme de acest gen, să sune cu cea mai mare încredere la telefon 093.924.535 sau 255.414 și veți fi rezolvați din prima ședință.

Roxana din Timișoara. Aduc mii de mulțumiri pentru binele care mi l-a făcut doamna Aurelia Ardeleanca cu ceva timp în urmă. Mi-a dat speranțe că soțul meu se va întoarce și cu ajutorul ei mi-am reîntregit familia. Acum am lângă mine pe soțul și cei trei copii ai mei.

Sunați acum la clarvăzătoarea mileniului doamna Aurelia Ardeleanca telefon 093.924.535 sau 255.414.

(5927200)

TAKATA-PETRI ROMANIA

filială a concernului TAKATA-PETRI

angajează

pentru secția de cusut piele pe volane :

Ingineră

Condiții: - studii tehnice superioare
- experiență de lucru
- cunoscătoare de limba germană sau engleză
- disponibilitatea de a lucra pe două schimburi

Reprezintă avantaj : - experiență într-un post de conducere

Atribuții : - coordonarea unei echipe de lucru de cca 100 de muncitoare

Referent logistică

Condiții: - studii superioare economice sau tehnice
- experiență de lucru
- cunoscător de limba germană
- utilizare PC (Excel, baze de date)
- cunoștințe minime de contabilitate

Atribuții : - coordonarea aprovizionării cu materiale și a livrărilor
- evidența stocurilor

➢ **Concernul japonezo-german Takata-Petri**, are filiale în întreaga lume având peste 17000 de angajați. Concernul lucrează pentru cele mai mari companii producătoare de automobile: VW, Audi, Opel, Ford, Fiat, Renault, Nissan, BMW, Mercedes, Honda, executând sisteme de Siguranță și volane pentru toate tipurile de automobile.

➢ **TAKATA-PETRI ROMANIA S.R.L.** , înființata in Arad in anul 1996, este singura filiala din Romania a concernului. Secția de cusut volane a luat ființă în octombrie 2000, momentan având peste 250 de angajați și se extinde în continuare.

Trimiteți C.V. la fax 057 / 271282 până la data de 01 iulie 2001.

(5227206)

Școala Postliceală Sanitară CHRISTIANA Arad

ANUNȚĂ ÎNCEPEREA ÎNSCRIERILOR

pentru anul școlar 2001/2002 începând cu **01.07.2001.**

Plan școlarizare:
- **ASISTENT MEDICAL GENERALIST** cu durata de 3 ani - 50 locuri
- **ASISTENT BALNEOFIZIOTERAPIE** cu durata de 3 ani - 25 locuri
- **ASISTENT DE LABORATOR CLINIC** cu durata de 2 ani - 25 locuri

Admiterea se face în baza mediei de la bacalaureat.
RELAȚII LA TEL. 281.497.

(2059524)

---

dialog Distribuitor Autorizat

2900 Arad-România
magazin [illegible] parter
tel/fax: 057/212.262
mobil: 095/600.606
eMail: dectgrup@inext.ro

telefoane începând de la 99.000 lei***

Profită acum de oferta noastră noul abonament Dialog Free
Comunici gratuit nopțile și duminică toată ziua.
Beneficiezi lunar de 120 de minute GRATUITE în rețea și de tarif de 0,05$/min.*după consumarea acestora**.
Totul pentru numai 9$.

Phone Easy

Prin noi comunici ușor

***Ofertă valabilă în limita stocului disponibil

*preț fără TVA ** între orele 21.00-7.00 și toată duminica.

DAME de companie

În Arad, tinere sexy, rafinate, oferă companie, contacte și masaj erotic.

Informații și programări 24h/24h la tel.: 8-911-77

BANCA "TRANSILVANIA" S.A.
SUCURSALA ARAD,
Str. Unirii nr. 5-7,
Tel. 057/283.122
CARDUL VISA ideal pentru salarii!

ADEVĂRUL

COTIDIAN INDEPENDENT ARAD
Anul XIII, nr. 3341
Miercuri, 27 iunie 2001 ● 16 pagini ● 3500 lei ● e-mail: adevarul@arad.ro; adv.pub@arad.ro
BRAT Publicație auditată în semestrul II 1999
Tiraj mediu zilnic vândut: 34.958

WEST BANK S.A.
ARAD, B-dul Revoluției nr. 88
TELEFON: 284.888;
FAX: 285.202
Oferă clienților posibilitatea închirierii de casete de păstrare a valorilor

PĂSĂRI MIGRATOARE PENTRU TOATE ANOTIMPURILE

PSD este pe creasta valului. Congresul de fuziune dintre PDSR și PSDR a fost magnetul care a atras oportuniști din toate partidele, mai ales de la cele cu probleme. Cel mai grăitor exemplu îl oferă PD. În ultima vreme, cinci parlamentari pediști au revenit la matca fostului FSN. Pretextul se numește Traian Băsescu. Acesta ar fi vinovat de plecarea lor din PD în PSD, fiindcă, oricum, doctrina nu au schimbat-o. Obișnuiți cu fotolii înalte, pediștii sau alți politicieni care au migrat spre PSD nu acceptă să intre în rândurile ***„meselor“*** în partidul lor și speră că „aura“ de lideri de partid se va transfera în ***„noul“*** partid. Și atunci, indiferent de anotimp, „păsările” migratoare își umflă aripile și pornesc în căutarea pământului făgăduinței.

Din nefericire pentru PSD, acesta marșează la pretențiile noilor veniți și îi blagoslovește cu tot felul de posturi și funcții, un păcat pe care l-au săvârșit, dealtfel, și alte partide. Există implementată în mintea liderilor de partide o ***idee profund păguboasă și anume: politica românească începe și se sfârșește cu actualii politicieni.*** Aceștia trebuie bătuți în cuie, iar dacă e vorba de lideri la vârf se folosesc chiar piroane, pentru mai multă siguranță. Să nu care cumva să dispară aceștia de pe eșichierul politic românesc, căci ar rămâne vid de politicieni, cum zicea Iliescu că e vid de putere după revoluție.

Adevărul este că tocmai acești politicieni, în speță migratorii, ar trebui eliminați din politică și înlocuiți cu o nouă garnitură, mai tânără, mai profesionistă și mai performantă. Se acreditează ideea că actualii politicieni sunt de neînlocuit și țara ar dispărea fără ei. Evident, această idee încearcă ei s-o impună, dar lumea a început să înțeleagă că tocmai prezența lor de zece ani în fruntea țării este cauza insucceselor României.

Și atunci cum se explică foamea cu care PSD îngurgitează pe nerăsuflate pe oricine cere azil politic? Cum se explică lipsa de discernământ de care dau dovadă liderii și ideologii partidului atunci când e vorba de a-i primi pe migratorii de la alte partide?

I. IERCAN

(Continuare în pagina 5)

CONSILIERII MUNICIPALI - ÎMPOTRIVA DIRECTORILOR „DE DECOR”

Pag. 7

■ ***ANL va construi la Arad, într-o primă etapă, 96 de apartamente*** ■ ***Hotelul Sportivilor a primit undă verde***

AMENINȚARE CU BOMBĂ LA LICEUL A. VLAICU

● **Alarma s-a dovedit falsă**

Pag. 4

GARDA FINANCIARĂ DECLARĂ RĂZBOI TRAFICANȚILOR DE ȚIGĂRI

Pag. 3

Ieri, pensionarii au protestat în fața Prefecturii

Pag. 3

LUMEA SATULUI

Foto: ST. MATYAS

Pag. 10

HAGI A FOST NUMIT SELECȚIONER AL ECHIPEI NAȚIONALE DE FOTBAL

Pag. 11

UTA, ÎNCĂ DOI ANI CU ACELAȘI ANTRENOR

Trioul Gandolfi - Lupaș - Popa a avut, zilele trecute, o întâlnire secretă, pentru a discuta situația băncii tehnice a UTA-ei. Chiar dacă se zvonea că va pleca la Petrolul Ploiești, Ionuț Popa a acceptat propunerea conducerii clubului arădean, el fiind confirmat pentru încă doi ani la cârma „Bătrânei Doamne“.

Contractul între părți va fi semnat la proxima întâlnire a acestora.

L. S.

BEYLER DECOR
Vinde
UȘI METALICE ȘI MOBILIER
■ Str. I.C. Brătianu (fosta 30 Decembrie) tel. 270.141
■ Str. Crișan nr. 1, tel. 228.298

Mobilier la comandă
din Pal Melaminat import
EXECUTĂ biblioteci, bucătării, dormitoare, spații comerciale, birotică etc.
S.C. Baghera SHOP
Tel. 256.769, 092.239.242
ARAD, Str. Orient 58

ADEVĂRUL
COTIDIAN INDEPENDENT ARAD
Angajează AGENȚI PUBLICITATE
CONDIȚII: ◆ domiciliul stabil în Arad ◆ aspect fizic plăcut ◆ disponibilitate program prelungit (pot fi și studenți)
Cererea și C. V. se depun la sediul redacției, Bd. Revoluției nr. 81, cam. 13

ALGLASS
MOBILIER DIN P.A.L. LA COMANDA
● BUCATARII ● DORMITOARE ● CAMERE DE ZI
NOU
VANZARI IN RATE
Calea Timișorii nr. 53; Tel./Fax: 278820
Piața Spitalului Bl. 1D; Tel/Fax: 253868

Calendar

◆ Astăzi, Soarele răsare la ora 5 și 33 de minute și apune la ora 20 și 4 minute.

◆ Au trecut 178 de zile din acest an. Au mai rămas 187 de zile până în 2002.

◆ **Praznicul zilei: Biserica ortodoxă:** Cuv. Samson; **Biserica romano-catolică**: Sf. Chiril din Alexandria; **Biserica greco-catolică:** Cuv. Samson, primitorul de străini.

A venit BARZA!

La Arad: **Marian** Romelia Cristina, **Pantea** Iosif.

La Chișineu-Criș: **Novac** Claudia Anita.

AU PLECAT DINTRE NOI!

Fader Ana (1926); Olar Livia (1929); Chindrieș Vasile (1942); Boldor Maria (1923); Olariu Viorel Petru (1957).

Meteo

Vremea va fi predominant frumoasă. Cerul va fi variabil, mai mult senin noaptea și dimineața. Vântul va sufla slab la moderat din sector vestic. **Temperaturi maxime:** 26 la 29°C; **Temperaturi minime**: 12 la 16°C.

Meteorolog de serviciu,
Adela Teodorescu

HOROSCOP

Miercuri, 27 iunie

Berbec (21.03-20.04). Ați muncit mult în ultima perioadă, iar roadele nu se vor lăsa așteptate.

Taur (21.04-20.05). O persoană de sex opus, pe care n-ați mai văzut-o de mult dar la care v-ați gândit adesea în ultimul timp, vă va contacta.

Gemeni (21.05-20.06). Cheltuielile pe care le-ați făcut în ultimul timp v-au afectat bugetul, iar perspectiva ivirii unei sume mari de bani se lasă așteptată.

Rac (21.06-22.07). În această perioadă se prevede o schimbare în viața dvs. sentimentală.

Leu (23.07-22.08). O sumă mare de bani, primită recompensă pentru meritele dvs. deosebite, vă va scoate din impas.

Fecioara (23.08-22.09). În această zi veți trăi clipe de neuitat alături de partenerul dvs.

MOCHETA
Arad, Piața Gării
Telefon 235.221
MARI REDUCERI DE PREȚURI
MONTAJ LA STANDARDE EUROPENE

Balanța (23.09-22.10). Veți fi tentat să cheltuiți foarte mult și să munciți mai puțin.

Scorpion (23.10.-21.11). Veți cunoaște o persoană de sex opus de care vă veți îndrăgosti la prima vedere.

Săgetător (23.11-21.12). Plata unor datorii mai vechi vă va micșora bugetul.

Capricorn (22.12-19.01). În această perioadă astrele vă sunt favorabile din punct de vedere financiar. S-ar putea să ieșiți în oraș pentru a vă reînnoi garderoba.

Vărsător (20.01-19.02). Se pare că la serviciu o persoană de sex opus vă face avansuri, ceea ce vă pune într-o postură jenantă.

Pești (19.02-20.03). Veți cunoaște o persoană influentă cu ajutorul căreia veți reuși să încheiați niște afaceri profitabile.

Societatea ADEVĂRUL S.R.L.
VINDE HÂRTIE
pentru împachetat
la prețul de
5.000 lei/kg
Informații la telefon
280.904

PREȚUL AURULUI

Banca Națională: Pentru gramul de aur de 24 K, prețul cu ridicata - **255.245 lei**; prețul de achiziție **229.720 lei**. Prețuri înregistrate ieri. **Piața neagră - Aur 14 K**: cumpărare - 130.000 lei/g, vânzare - 135.000 lei/g. **Aur 18 K**: cumpărare - 160.000 lei/g, vânzare - 180.000 lei/g.

ACTUALITATEA CULTURALĂ

MARIONETE PE... ȘTRAND

Teatrul de Marionete Arad prezintă pe scena din incinta Ștrandului „Neptun" **joi, 28 iunie**, ora 18, spectacolul cu piesa **„Haensel și Grethel"**.

CINEMATOGRAFE

Dacia: Cât îmi dai ca să te împușc (SUA) 11; 13; 15; 17; 19; 21; 23
Mureșul: Prezicere fatală (SUA) 10; 12; 14; 16,30; 19
Arta: Tigru și dragon (SUA) 16; 18; 20
Sala Mică: O iubire fără sfârșit (SUA) 15,30; 17,30
Grădina de vară: Al 13-lea războinic (Spania) 22

CONCERT

Filarmonica de Stat Arad, închiderea stagiunii 2000-2001, prezintă **joi, 28 iunie, orele 19,00**, la Sala Palatului Cultural: Ludwig van Beethoven, Simfonia a IX-a în re minor op. 125. **Dirijor:** Emil Simon. **Soliști:** Teodora Ciucur, Cristina Damian, Alexandru Mânzat, Marius Maniov. **Dirijorul corului:** Victoria Sofei.

1200 DE ABONAȚI CASNICI AU RĂMAS ÎN BEZNĂ

În luna mai, Exploatarea de distribuție a energiei electrice (EDE) Arad a început activitatea de regularizare a consumatorilor din municipiu arondați la casieriile cu auto-citire.

Dacă pentru Micălaca și Aradul Nou situația nu este definitivată încă, în cartierele Vlaicu și Alfa electricienii au tras linie și... s-au îngrozit de cele găsite. Și anume, 500 de mii de KWh neplătiți în Vlaicu și peste 350 de mii în Alfa. Valoarea totală a restanțelor din cele două cartiere depășește un miliard de lei.

„În general, s-au găsit de la 100 KWh neplătiți și până la 10 mii de KWh cum a fost cazul unui cetățean din Vlaicu", ne-a declarat dl. Valentin Müller, director marketing în cadrul EDE Arad.

În urma controalelor,1200 de abonați casnici din municipiu, care nu au înțeles să-și plătească facturile restante nici după somație, au fost lăsați în beznă.

N. OPREAN

Lansare de carte

ROMANUL DE DRAGOSTE AL COLONELULUI

Ieri, de Ziua Drapelului, **col. (r) Ion Stăncioiu** și-a lansat volumul său de debut, intitulat **„Și îngerii mor"**. Apărut la Editura Fundației Culturale „Ioan Slavici", romanul a fost prezentat de directorul editurii, Emil Șimăndan, și de scriitorul Florin Bănescu, în spațiul librăriei „Ioan Slavici". Despre debutul său în literatură, autorul, fost loctiitor pentru infanterie al Comandamentului Școlii Militare Ofițeri de rezervă „Detașamentul Păuliș" Radna, ne-a spus: **„Este un roman de dragoste, dedicat tinerilor, marilor iubiri, marilor îndrăgostiți."**

C. L.

PREZENTĂRI DE CARTE

Joi, 28 iunie a.c., orele 16, la clubul CARP din Arad, Piața Avram Iancu nr. 21, vor fi prezentate lucrările: **„BALADA LUI ION ROMANU"** de dl. Lasca Ioan din Șiria și **„SFÂNTA DUMINICĂ A ÎNVIERII"** de preotul Nicolae Horia Nicoară.

Recenzia cărților va fi prezentată de dl. prof. Dan Lăzărescu.

În încheiere, corul „EMIL MONȚIA", sub conducerea d-lui prof. Gheorghe Fluieraș, va prezenta un program de cântece din repertoriul universal.

„ADEVĂRUL" VĂ ASCULTĂ

La telefonul dimineții, 280944, între orele 9,00-12,00

☎ **Acte găsite!** La sfârșitul săptămânii trecute, pe strada Eminescu a fost găsit un certificat de asigurare la Omniasig pe numele de **CRIȘEAN AVRAM**, domiciliat pe Aleea Romană, nr. 4, ap.7. Actul poate fi recuperat sunând la tel. 283620.

☎ **Apel către CTP!** D-na **Georgeta Avrămescu** din Arad sugerează conducerii Companiei de Transport Public Arad să revizuiască programul de circulație a tramvaielor de pe ruta Aradul Nou - Vlaicu: „Există perioade în care tramvaiele vin unul după altul, iar dacă nu ai norocul să ajungi atunci în stație trebuie să aștepți după următorul «grup» aproape o jumătate de oră."

Redactor de serviciu,
M. M.

La telefonul după-amiezii, 280003, între orele 15,00-18,00

● **Donație. Familia Foghiș din Chișineu Criș** vrea să doneze o orteză unui copil între 8 și 12 ani, care suferă de osteopondrită deformată juvenilă a șoldului drept. Relații suplimentare se pot obține la telefonul 520035.

Înghesuială. Crișan Petre din Arad se plânge de spațiul restrâns din fața ghișeelor de la Casa de Pensii. În față e bine și pace. Cred că s-ar putea face o reamenajare a acestor spații pentru ca lumea să nu se-nghesuie ca în tramvai."

Pensionară fără bani. Maria Ciur din Arad s-a pensionat în luna februarie 2001. Deși are decizia de pensionare și toate actele necesare, nu a primit un ban până acum. „Am fost trimisă de la Pensii la Poștă, iar de aici, înapoi, liniștită că situația se va rezolva. Dar n-am apucat să primesc prima pensie", spune cititoarea noastră.

Redactor de serviciu,
G. C.

UTILITARE

PIEȚE, TÂRGURI. Astăzi este zi de piață la Sebiș, Almaș, Apateu, Semlac, Sântana, Șilindia, Vârfurile. Târguri săptămânale se desfășoară astăzi la Chișineu Criș, Almaș, Șilindia și Vârfurile (sat Avram Iancu - Tăcășele).

Mâine, joi, va fi zi de piață la Pâncota, Beliu, Buteni, Șiclău, Macea, Vânători, Pecica, Șiria și zi de târg la Beliu și Buteni.

FARMACII DE SERVICIU. Farmacia **„Remedium"**, B-dul Revoluției, nr. 52-54, telefon 233195 cu program de luni până vineri de la orele 7,30-20,00 iar sâmbăta de la 8,00-14,00; Farmaciile **„Sinapis"**, B-dul Revoluției, nr. 88, lângă Noul Stil, telefon 282369, **„Noua Farmacie"**, str. Andrei Șaguna, nr. 15, telefon 948 sunt de serviciu cu program non-stop.

URGENȚE STOMATOLOGICE. Cabinetul de pe str. Crișan (în spate la Gionelli) are program non-stop. Telefon: 253794. Cabinetul din B-dul Revoluției nr. 62, ap. 17, între orele 9,00-19,00. Telefon: 256665.

ADMINISTRAȚIA FINANCIARĂ. Administrația Financiară a municipiului Arad: Asistență contribuabili (impozitul pe venitul global) - telefon 280633, 280733, int. 198.

ÎNTRERUPERI DE CURENT. **Miercuri:** Str. Cocorilor, Cucului, Vrabiei, Artileriei, Fluieraș, Bucegi (p), str. T. Vladimirescu, bl. C, E, H, str. Grozescu și A. Mureșan, M. Stănescu (p), B-dul Revoluției între nr. 42-46, str. Mircea Stănescu. **Joi:** Str. Episcopiei, Deseanu, Eminescu, Cicio Pop, Mărășești (p), Piața Catedralei, str. Rusu Șirianu, Eminescu, Vârful cu Dor, Ecaterina Teodoroiu (p).

TELEFON DE URGENȚĂ LA POLIȚIE: **955.**

ADEVĂRUL
COTIDIAN INDEPENDENT ARAD

Editor: S.C. ADEVĂRUL S.R.L. Arad

COD FISCAL R 1681938 ● COD SICOMEX 19.604 ● CERTIFICAT J 02/1886 / 31X1991 ● COD SIRUES 020956601 ● ISSN 1220-7489

Redacția și administrația: 2900 Arad, Bd. Revoluției nr. 81. Telefoane: SECRETARIAT - 281802, fax 280655, 280625; ADMINISTRAȚIE - CONTABILITATE - 281797; MICA PUBLICITATE - 210775; MAREA PUBLICITATE - 280904; CLUBUL PRESEI - 280989.

Consiliul de administrație: președinte - **DOREL ZĂVOIANU,** telefon 281802, 280625; vicepreședinte - **MIRCEA DORGOȘAN,** telefon 210776; **membri: DOREL BARBU,** telefon 281797; **NICU COJOCARU,** telefon 280904; **MIRCEA CONTRAȘ,** telefon 280854.

Colegiul de redacție: **MIRCEA CONTRAȘ** (redactor-șef); **MARCEL CANCIU** (șef secție foto), telefon **281701; ALEXANDRU CHEBELEU** (șef secție sport), telefon **281701; NICU COJOCARU** (șef secție publicitate) telefon/fax: **280904; GABRIELA GROZA** (secretar general de redacție), telefon **280854; VASILE FILIP** (șef secție cultură-învățământ-tineret), telefon **281855; 280003; IOAN IERCAN** (șef secție politică), telefon **280943; DORU SAVA** (șef secție social-economic), telefon **281738; ȘTEFAN TABUIA** (șef secție actualități), telefon **281855; 280003; DOREL ZĂVOIANU** (președinte al Consiliului de administrație), telefon **281802, 280625.**

Tiparul executat la S.C. MEDIAGRAF S.A. ARAD, str. Feleacului F.N., telefon 250902, fax 250920

„Adevărul" poate fi citit și pe Internet la adresa http://adevarul.arad.ro

Echipa de serviciu

MIRCEA CONTRAȘ
secretar de redacție

Bianca Felea,
Adela Homorâceanu,
Ioan Leac,
Dina Rujan,
Ramona Vidulescu
tehnoredactare computerizată

Nadia Bodran,
Flavius Ghender,
Doina Jurcă,
Aurica Telcian
corectură

PROBE DE APTITUDINI

Liceul de arte „Sabin Drăgoi" organizează probe de aptitudini, după cum urmează: clasa I - 28 iunie; clasa a V-a - 28 iunie; clasa a IX-a - 29-30 iunie.

Informații referitoare la perioada de pregătire cât și alte relații se obțin la telefon 281645 sau direct la secretariatul liceului, Bd. Revoluției nr. 20.

CURSUL VALUTAR*

- VALORI ÎNREGISTRATE IERI, 26 IUNIE 2001

Denumirea valutei	BNR	BCR		BRD		Banca Transilvania		Banca Agricolă		Bursa neagră	
		C	V	C	V	C	V	C	V	C	V
Dolar S.U.A.	29085	29000	29200	28900	29300	28950	29470	28900	29500	28850	28950
Marca germană	12825	12507	12979	12590	12820	12350	12850	12450	12850	12700	12750

În Piața Fortuna

GARDA FINANCIARĂ DECLARĂ RĂZBOI TRAFICANȚILOR DE ȚIGĂRI

■ Ieri, comisarii au capturat marfă în valoare de cinci milioane lei

Bișnița cu țigări, făcută ziua în amiaza mare, la intrarea în Piața Fortuna, nu mai este de multă vreme un secret pentru nimeni. Evident că nici măcar pentru Poliție și Garda Financiară Arad care-i sancționează pe micii traficanți ori de câte ori au ocazia.

Bunăoară, ieri seară, comisarii G.F. au descins din nou, inopinat, la locul cu pricina. Cum și țiganii au oameni care stau „de șase", comisarii n-au mai dat față cu traficanții, aceștia fugind ca potârnichile. De frica autorităților și-au abandonat până și marfa - e vorba de circa 300 pachete țigări străine fără timbru, în valoare de cinci milioane lei, confiscate de G.F.

Deși acest comerț ilegal nu se desfășoară în incinta pieței, credem că administrația „Fortuna" ar putea da dovadă de o mai bună colaborare cu organele de control. Pentru că, dacă s-ar dori cu adevărat de către toată lumea, stârpirea bișnițarilor cu pricina, credem că, acest deziderat n-ar fi chiar atât de greu de îndeplinit.

C. T.

IERI, PENSIONARII AU PROTESTAT ÎN FAȚA PREFECTURII

● Subprefectul îl critică pe directorul Casei de Pensii ● Pensionarii vor să dispară favorurile

Problema recorelării pensiilor a adunat ieri în fața Prefecturii aproximativ 200 de protestatari. Aceștia au cerut Guvernului urgentarea adoptării unor măsuri menite să înlăture discrepanțele existente la ora actuală între diverse categorii de pensionari. Președintele Ligii Județene Arad a Pensionarilor, **Ilie Cerna**, după revendicările prezentate manifestanților, s-a întâlnit cu subprefectul Florin Remețan și cu directorul general al Casei Județene de Pensii, Marius Monția. La întâlnire, președintele Cerna a acuzat că autoritățile centrale nu manifestă suficient interes față de drepturile bănești ale persoanelor vârstnice. Tot acesta a susținut că motivul invocat de guvernanți, cel al lipsei banilor necesari unei politici de recorelare, este nerealist, chiar suspect. „Pentru altceva se găsesc bani, doar pentru bieții de pensionari, nu", și-a exprimat nemulțumirea Cerna. În viziunea sa, actul vinovat de diferențele apărute între pensionari este o hotărâre a Guvernului din 1996. Aceasta, așa cum au recunoscut și oficialitățile prezente la discuție, a ignorat persoanele ieșite la pensie

Foto: V. MUSCA

înainte de anul 1996. „Prin punerea în aplicare a acelor reglementări s-a creat o clasă de pensionari favorizați, prin care se urmărea anihilarea mișcărilor sociale ale vârstnicilor", crede Ilie Cerna. Liderul protestatarilor a fost anunțat de subprefectul Remețan că Guvernul vrea să înceapă din octombrie procesul recorelării pensiilor. Reprezentantul Executivului în teritoriu l-a criticat pe directorul Casei Județene de Pensii, Marius Monția, pentru absența acestuia de la un simpozion organizat de pensionari. „Situația e tensionată și necesită atenție deosebită din partea tuturor factorilor de decizie", a explicat Florin Remețan. Directorul Monția a recunoscut că sistemul de pensii a fost pierdut de sub control, menționând că prin noua Lege 19/2001 se vor elimina pe viitor inechitățile de genul celor prezentate de conducătorul protestatarilor. Subprefectul Florin Remețan a promis, de asemenea, că va transmite Guvernului solicitările pensionarilor arădeni expuse în timpul mitingului.

COSMIN LUNGU

MOARTE SUSPECTĂ

Iată că la câteva zile după ce a fost găsită decedată la locuința lui Cure Ioan Nițu, din Covăsânț, bătrâna Luca Minerva (70 ani), ca urmare a unei autopsii efectuate de medicii legiști, suspiciunile cu privire la deces revin în actualitate. Medicina Legală a sesizat Poliția cu privire la faptul că decesul s-ar fi produs ca urmare a unui traumatism toracic, fracturi costale bilaterale, complicate infecțios. Imediat s-a constituit o echipă operativă care împreună cu procurorul criminalist efectuează cercetări în vederea stabilirii modului de producere a leziunilor și tragerea la răspundere a celor vinovați.

NOI INVESTITORI ÎN ZONA LIBERĂ CURTICI - ARAD

Ieri, patru firme au semnat contractele de concesiune pentru terenuri aflate în perimetrul Zonei Libere Curtici Arad.

Firma germană BOS GmbH, din Germania, a concesionat 43.537 metri pătrați din care 40.500 metri pătrați în Zona Liberă Arad, (de lângă Aeroportul Arad), restul suprafeței fiind la Curtici.

Germanii vor începe activitatea în septembrie 2002. Firma se ocupă cu producerea de subansamble de plastic pentru interioarele autoturismelor. Au mai semnat contracte firmele Daemon Mediteranean (Italia), Metal Process Impex din Baia Mare și Gaz Vest Arad. Toate acestea au concesionat terenuri în Zona Liberă Curtici.

Investițiile pe care le vor efectua aceste companii se ridică la 3.741.000 dolari și vor asigura 263 de noi locuri de muncă.

G. C.

Cineva s-a mai gândit și la cum ar trebui să arate „fațada" teatrului
Foto: MARCEL CANCIU

HOȚ DE PAȘAPOARTE

Un tânăr de 24 ani, **Demeter Csaba**, s-a gândit că n-ar fi rău să facă rost de niște bani vânzând ceva ... pașapoarte. Însă problema era cum să facă rost de acestea. Și atunci Demeter Csaba din Hunedoara s-a urcat pe trenul accelerat 1941, pe ruta Deva-Oradea, de unde a sustras de la numitul B.I., 25 ani, din Mediaș, două pașapoarte turistice. Omul, observând că i-au dispărut pașapoartele s-a prezentat la Poliție, iar în urma unui control Demeter Csaba a fost prins cu mâța în sac. Pașapoartele au fost recuperate și apoi restituite părții vătămate.

Record la CTS 780 DE DONATORI - ÎNTR-O SINGURĂ LUNĂ

Luna trecută, Centrul de Transfuzii Sanguine Arad a înregistrat un record. Dacă numărul maxim de donatori de sânge varia, până atunci, între 550-600, în luna mai, 780 de persoane s-au oferit să li se recolteze sânge. „Poate și pentru că donatorilor le facem analize gratuite care i-ar costa, în alte condiții, aproximativ 800.000 de lei, cât și faptului că a crescut valoarea bonului de masă pentru fiecare donație în parte (n. r. - 152.900 lei) și a premiului acordat la a cincea donare (n.r. - 379.800 lei) sunt mai mulți cei care vin să doneze", consideră dr. Laura Păcurariu, directorul Centrului de Transfuzii Sanguine Arad.

Pe această cale reamintim că centrul și-a declarat disponibilitatea de a se deplasa la domiciliul potențialilor donatori, dacă se adună peste 15 ofertanți.

A. BUGARIU

O MAȘINĂ A ARS

Aseară, în jurul orelor 19,30, a izbucnit un incendiu la autoturismul AR-07-MAN proprietatea lui **Man Vasile** din Arad, care se deplasa cu mașina din direcția Arad - Șiria. Autoturismul a ars în întregime deși pompierii din Șiria au intervenit în timp util. O echipă de specialiști urmează să stabilească cauzele incendiului.

FILE DE CEC FALSE...

În calitate de administrator la SC „P AND B Blandy" SRL Timișoara, **Vuia Silviu Marian** (34 ani) a achiziționat, din Arad în cursul anului 2000, marfă în valoare de 325.000.000 lei. Până aici nimic neobișnuit, problema intervine însă atunci când se constată că fila CEC a fost refuzată de bancă datorită lipsei parțiale de disponibil în cont. Este cercetat de Poliție, urmând să fie deferit Parchetului.

ÎN ATENȚIA VETERANILOR DE RĂZBOI

În legătură cu viza semestrială a legitimațiilor de călătorie eliberate de Compania de Transport Public Arad, facem următoarele precizări: **- Pentru călătoria cu autobuzele VIZA ESTE OBLIGATORIE începând cu data de 16.07.2001; legitimațiile neavizate pe Semestrul II nu mai sunt valabile.** Rugăm șoferii și organele de control ai C.T.P. de pe autobuze să verifice cu exigență **EXISTENȚA VIZEI** precum și itinerariile pentru care sunt acordate legitimațiile, neacceptând la călătorie pe cei care nu le-au vizat.

BIROUL EXECUTIV AL FILIALEI JUDEȚENE ANVR ARAD

Necunoscând operativitatea Punctului vamal Turnu

TRANSPORTATORII AGLOMEREAZĂ INUTIL VĂMILE NĂDLAC ȘI VĂRȘAND

Modernizată în 1996, Vama Turnu este cel mai apropiat punct vamal de municipiul nostru. Are patru benzi de acces pe fiecare sens, iar personalul angajat asigură tranzitul cu maximă operativitate: 49 de lucrători vamali, șase la compartimentul financiar-contabil și doi la cel administrativ.

Noua abordare a politicii vamale, promovată începând cu ianuarie 2001, pune accent în primul rând pe civilizarea procesului de tranzitare și pe creșterea eficienței economice. Astfel, rezultatele economice din perioada ianuarie - iunie 2001, comparativ cu aceeași perioadă a anului trecut, sunt cu mult mai mari, cel puțin duble.

Astăzi, dotarea Vămii Turnu este la nivelul normelor europene (clădiri moderne, aparat de control cu raze „X" - Rapisconi etc.), urmând ca în viitorul apropiat să existe și o clădire

Foto: AL. MARIANUȚ

pentru controlul anti-drog. Vameșii sunt bine pregătiți din punct de vedere profesional, iar activitatea pentru recuperarea debitelor este la zi.

Totuși, Vama Turnu se confruntă cu o singură problemă: transportatorii români sau străini care tranzitează cu autovehicule de până la 3,5 t încă tratează acest punct vamal ca pe unul de tranzit între România și Ungaria. Altfel spus din necunoaștere, stau la coadă cu zecile de ore la Nădlac sau la Vărșand, fără să știe că Vama Turnu oferă toate facilitățile pentru tranzitul de mărfuri în orice colțișor al Europei. Expertul vamal Ioan Topor, șeful Vămii Turnu, este de părere că **„transportatorii ar trebui să cunoască faptul că existăm și încă nu oricum..."**

DORU SINACI

LA PUȘCĂRIE...

În urma cercetărilor făcute de polițiști, au fost identificați și introduși în arestul unității: **Fechete Sorin** (25 ani), din Batar, jud. Bihor, care are de executat un mandat de șase ani închisoare pentru săvârșirea infracțiunilor de furt și violare de domiciliu.

● **Lezeu Florian** (22 ani), din Beiuș -Bihor, care în cursul lunii iunie 2001 a spart alimentara Padiș SRL din Arad, de unde a sustras bunuri în valoare de 10 milioane lei.

AMENINȚARE CU BOMBĂ LA LICEUL „A. VLAICU"

● Alarma s-a dovedit falsă

În febra examenelor de bacalaureat, ieri, la ora 15,45, telefonul Liceului „Aurel Vlaicu" a sunat. O voce a spus sec că în incinta școlii se află amplasată o bombă. Surse din Poliția Arad fac precizarea că după glas ar fi vorba de un tânăr în jur de 18 ani, bineînțeles anonim. Conducerea liceului a alarmat Poliția, care a trimis un echipaj la fața locului. După cercetarea minuțioasă a potențialelor locuri unde putea fi ascunsă bomba, nu s-a găsit nimic. În concluzie a fost doar o glumă proastă, menită să dea emoții și celor care nu dau bacul.

G. C.

ABONEAZĂ-TE LA ADEVĂRUL

■ Pentru luna iulie, prețul abonamentului este de numai 40.000 lei ■ Se pot face abonamente și pe trei luni, șase luni și un an, abonații nefiind afectați de majorările de preț ulterioare.

PENTRU ABONAȚI, ZIARUL COSTĂ DOAR 1600 LEI

Prinși la 1200 de metri de graniță

Un grup de 14 oameni a fost capturat ieri, la Curtici, în timp ce încerca să forțeze granița pentru a ajunge în Ungaria și de aici, în Italia. Grupul era format din doi cetățeni din Republica Moldova, restul fiind români din Cluj și Botoșani. „Au fost localizați la 1200 de metri de linia de frontieră. Grănicerii i-au somat și oamenii s-au predat fără a opune rezistență", spune lt. col. Gheorghe Bozga, purtător de cuvânt la Inspectoratul Județean al Poliției de Frontieră Arad.

Curios este faptul că oamenii au vrut să treacă fraudulos frontiera în jurul orei 11,00.

Tuturor li s-au întocmit dosare de urmărire penală, Parchetul Arad luând decizia de a-i trimite în judecată în stare de libertate.

Transfugii riscă o pedeapsă cuprinsă între un an și trei ani și jumătate.

G. C.

Sesiune extraordinară a Parlamentului ?

Camera Deputaților și Senatul s-ar putea întruni, separat, în sesiune extraordinară după data de 1 iulie pentru a discuta o serie de proiecte de lege, printre care și cel privind despăgubirea deponenților FNI, a declarat, marți, agenției MEDIAFAX liderul grupului parlamentar PSD din Senat, Ion Solcanu.

Solcanu a precizat că Birourile Permanente ale celor două Camere urmează să decidă, miercuri, dacă este necesară o sesiune parlamentară extraordinară.

El a spus că, în cazul în care se va opta pentru o sesiune extraordinară, senatorii ar urma să dezbată și proiectul de modificare a Legii fondului funciar.

Camera Deputaților nu a reușit, marți, să dea votul final la o serie de proiecte de lege, printre care și cel de modificare a legii Curții de Conturi, pe fondul lipsei cvorumului, iar președintele Camerei Deputaților, Valer Dorneanu, a apreciat că aceste proiecte ar putea fi votate într-o sesiune extraordinară.

SECERIȘ 2001

În hotarul comunei Pâncota, ieri, în lanul de orz al proprietarului Ioan Balint, combina de mare capacitate și randament a început recoltarea orzului. Prima evaluare a recoltei este de 4.500 kg la hectar. „Dacă timpul este favorabil, în câteva zile recoltatul orzului se va termina", ne spune dl. Balint.

Foto: AL. MARIANUȚ

VENIT MINIM GARANTAT

Aproximativ 600.000 de familii și persoane singure vor beneficia, de la începutul anului viitor, de venitul minim garantat, prestație socială care va înlocui actualele ajutoare sociale al căror cuantum este extrem de scăzut, a informat, marți, într-o conferință de presă, ministrul Muncii și Solidarității Sociale, Marian Sîrbu.

Proiectul de Lege privind venitul minim garantat, aprobat de Camera Deputaților și care a fost trimis spre aprobare Senatului, stabilește niveluri lunare pentru acest venit minim, în funcție de structura familiei, mult superioare celor actuale, care vor conduce la majorarea cuantumurilor ajutoarelor sociale acordate. Astfel, nivelul actual pentru o persoană singură, care nu realizează venituri, este de cel mult 166.500 de lei, iar prin aplicarea prevederilor noului proiect de lege va putea beneficia de maxim 630.000 de lei.

Șomerii vor primi de anul viitor doar indemnizație de șomaj

Șomerii vor beneficia, de la începutul anului viitor, doar de o singură formă de protecție socială, respectiv de indemnizația de șomaj, și doar dacă au cotizat la fondul asigurărilor pentru șomaj cel puțin un an, a informat, marți, într-o conferință de presă, ministrul Muncii și Solidarității Sociale, Marian Sîrbu.

Potrivit proiectului noii Legi privind sistemul asigurărilor pentru șomaj și stimularea ocupării forței de muncă, celelalte două forme de protecție care se acordă șomerilor, în prezent, respectiv alocația de sprijin și ajutorul de integrare profesională, vor fi preluate în cadrul prestațiilor de asistență socială.

Indemnizația de șomaj va fi în sumă fixă, iar cuantumul acesteia va reprezenta 60 la sută din salariul de bază minim brut pe țară. Durata acordării acestei indemnizații va fi diferențiată, în funcție de stagiul de cotizare, și anume: șase luni în cazul celor care au un stagiu de cotizare la fondul de șomaj între unu și cinci ani, nouă luni pentru cei care au cotizat între cinci și zece ani și un an în cazul celor care au un stagiu de cotizare de peste zece ani.

MIERCURI, 27 IUNIE 2001

TVR 1

7,00 Telematinal
9,00 Tezaur folcloric - rel.
10,00 Pasiuni - s. rel.
10,45 TVR Cluj
11,50 TVR Iași
12,55 TVR Timișoara
14,00 Jurnalul de prânz
14,15 Infomania
14,30 Oameni ca noi
15,00 Orice e posibil - s.
16,00 Panorama
17,30 Avanpremieră Știri
17,35 Vino să vezi!
18,15 Pasiuni - s.
19,00 Piața și banii
19,50 Familia ...Corect!
20,00 Jurnal * Meteo
20,40 Sport
(●) 20,45 Baywatch Hawaii - s.
21,45 Recurs la morală
22,45 Amprente
23,00 Jurnalul de noapte
(●) 23,15 Dorința tatălui - dramă, SUA, 1998
0,55 Bucuriile muzicii
2,00 Jurnal. Meteo. Sport - rel.
(●) 2,45 Dorința tatălui - f. rel.

TVR 2

7,00 D-ra Andrea - s. rel.
7,50 Veni, video, vici! - rel.
8,05 Desene animate - rel.
8,35 Toți împreună
9,35 Video-clipuri
9,50 S Club 7 la Miami - s.
10,15 Tată, am încurcat-o! - s. rel.
10,45 Știri
10,50 Stăpânul animalelor - s. rel.
11,35 Din goana trenului - rel.
12,00 În mijlocul furtunii - s. rel.
12,50 D-ra Andrea - s.
13,45 Cronici votive - rel.
14,15 Desene animate
15,30 Știri
15,35 Toți, împreună
16,25 Afaceri la cheie
17,00 Tată, am încurcat-o! - s.
17,30 Vara pentru 2: Invitată: trupa Candy
19,15 Veni, video, vici!
19,30 Desene animate
20,05 În mijlocul furtunii - s.
(●) 20,50 Nimfa plebee - dramă, Italia, 1996
22,40 Știri
22,45 Stăpânul animalelor - s.
23,30 Mit și istorie
0,05 Microrecital Ștefan Bănică jr.
0,30 TVM. Mesager
1,10 S Club 7 la Miami - s. rel.
1,35 Vara pentru 2 - rel.

PRO TV

7,00 Bună dimineața!
8,00 Știrile Pro TV - Ziarul dimineții tale
9,00 Tânăr și neliniștit - s. rel.
10,00 Mileniul marilor schimbări - s.
11,00 Profiler, psihologia crimei - s. rel.
12,00 Ani de liceu - s. primul episod
(●) 12,30 Complot la nivel înalt - thriller, SUA, 1975
14,15 Salvatorii timpului - s.
15,10 Spitalul de urgență - s. rel.
16,00 Tânăr și neliniștit - s.
17,00 Știrile Pro TV
17,35 Vremea
17,45 Teo. Talk show
19,00 Știrile Pro TV
(●) 20,00 Acuzată pe nedrept - thriller, SUA, 1995
22,00 Știrile Pro Tv
22,30 ROKENO
(●) 22,35 Prieteni pe viață - dramă, SUA, 1991
0,30 Profiler, psihologia crimei - s.
1,25 Pro TV te ascultă ce vezi
1,30 Dharma și Greg - s.

TV ACASĂ

7,15 Știrile de Acasă - rel.
7,55 Căsuța poveștilor - rel.
8,15 Înger sălbatic - s. rel.
9,15 Îngerașul - s. rel.
10,00 Căsuța poveștilor - rel.
10,20 Acasă la bunica - rel.
(●) 10,30 De 3 x femeie - rel.
11,30 Betty cea urâtă - s. rel.
12,30 Dreptul la viață - s. rel.
13,30 Miracolul iubirii - s.
15,30 La casa de vis - rel.
16,00 Înger sălbatic - s.
16,45 Desene animate
17,00 Terra nostra - s.
17,55 Acasă la bunica
18,05 Dreptul la viață - s.
19,00 Îngerașul - s.
20,00 Știrile de Acasă
(●) 20,40 De 3 x femeie
21,30 Betty cea urâtă - s.
22,30 Terra nostra - s. rel.
23,30 Știrile de Acasă - rel.
(●) 0,10 De 3 x femeie - rel.
1,15 Muzica de Acasă, muzica nopții

HBO

8,00 Peripețiile lui Margaret - comedie, SUA, 1998
9,30 Infanteria stelară - SF, SUA, 1998
11,40 K - thriller, SUA, 1997
13,55 Fotografia magică - dramă, SUA, 1997
15,40 Cinema ● Cinema ● Cinema
16,05 În amurg - dramă, SUA, 1997
18,00 Visul unei nopți de vară - dragoste, SUA, 1999
20,00 Vacanță în Jamaica - dragoste, SUA, 1998
22,00 Nașu' la psihiatru - comedie, SUA, 1999
23,40 Mânie și onoare - acțiune, SUA, 1992
1,00 Câteodată, ei se reîntorc - horror, SUA, 1996

PRIMA TV

7,00 Desene animate
8,00 Prima Mix!
13,25 Clip Art
13,30 Cinemagia - rel.
14,00 Romania@large - rel.
14,30 Special - documentar
15,30 Detectivi de elită - s.
16,30 Malcolm și Eddie - s.
17,00 Will și Grace - s.
17,30 Camera de râs
18,00 Focus
19,00 Vânătoarea comorilor - s.
20,00 Uite cine vorbește acum - comedie, SUA, 1993
22,00 Exotic - doc.
23,00 Focus
23,30 Will și Grace - s. rel.
0,00 Malcolm și Eddie - s. rel.
0,25 Clip Art
0,30 Camera de râs - rel.
1,00 Focus - rel.

TELE 7 ABC

7,00 Muzică
9,59 Telecaricatura zilei
10,00 La ordinea zilei - rel.
11,00 Muzică
12,00 Manager XXI - rel.
12,30 Jurnal de prânz
12,40 Manager XXI
13,30 Lumea misterelor - rel.
14,30 24 din 24 - rel.
15,00 Muzică
18,00 Germania astăzi - doc.
18,30 As show
19,29 Telecaricatura zilei
19,30 La ordinea zilei
20,30 Muzică
21,00 Telejurnal
21,45 Germania în direct - doc.
22,30 Reporter Tele 7
23,30 Muzică
6,30 Telejurnal - rel.

ANTENA 1 – TV ARAD

6,00 Hoinar prin țară - rel.
6,20 Publicitate, promo, revista presei
6,30 Știri TVA - rel.
7,00 Observator
8,00 'Neata
11,00 Zile din viața noastră - s.
12,00 Elena, viața mea - s.
13,00 Știrile amiezii
(●) 13,15 Misiune sub acoperire - s.
(●) 14,00 Misterele gheții - acțiune, SUA
16,00 Reportajul săptămânii
16,30 Publicitate, Promo
16,45 Știri TVA
17,20 Maria Emilia - s.
19,00 Observator
19,50 Sport
20,00 Trei prieteni - comedie/western, SUA, 1990
21,55 Ediția de noapte TVA
22,00 Marius Tucă show
23,00 Observator
23,25 Sport
23,30 Noaptea târziu cu Mircea Badea
0,30 Intrigi în Paradis - s.
1,30 Observator - rel.
2,30 Scandalul - s.
3,30 Cosas del Amor - s.
4,30 Noaptea târziu... - rel.

TV INTERSAT

8,25 Deschiderea programului
8,30 Cafeaua de dimineață
9,30 Preciosa - s. rel.
10,15 Neon Rider - s. rel.
11,00 Știrile Intersat - rel.
12,00 Îngrijirea trandafirilor - film, rel.
13,30 Știrile Intersat
14,00 Cavaleri șii războinici - s.
15,00 Emisiune în limba germană - rel.
15,30 Lumea animalelor sălbatice - s.
16,00 Cum să-mi îngrijesc câinele - s.
17,00 Mămica, detectiv particular - s.
17,30 Comorile lumii
17,45 O altfel de lume - rel.
18,15 Știrile Intersat
19,00 Preciosa - s.
20,00 Labirint
21,00 Când inima așteaptă - s.
21,30 Casa de nebuni - s.
22,00 Știrile Intersat
(▲) 22,30 Poarta iadului - f.
(■) 0,00 Erotica
5,00 Închiderea programului

RADIO EUROPA FM (89,3 MHz)

6,00-10,00 Deșteptarea - cu Gabi Dobroiu (7,00 Jurnalul de dimineață); 10,00 Europa Express cu George Zafiu; 13,00 Jurnalul de prânz; 13,30 România în direct cu R. Turcescu; 14,00 Drum cu prioritate cu Radu Constantinescu; 18,00 Jurnalul de seară; 18,30 Interviurile Europa FM; 19,00 Clubul de seară cu Denis Ciulimaru; 22,00 Jurnalul de noapte; 22,30 Infomania cu Dan Goanță; 23,00 Europa lângă tine.

RADIO PRO FM (92,1 MHz)

5,00-5,30 BULETIN DE ȘTIRI - la fiecare sfert de oră; **5,30-7,00 PRO FM PÂNĂ LA UNU** - cu Ramon Cotizo; **7,00-10,00 PRO FM PÂNĂ LA UNU** - cu Flavius Eșnican; **10,00-13,00 PRO FM PÂNĂ LA UNU** - cu Mihai Dobrovolschi; **13,00-14,00 13-14 cu ANDREI** - cu Andrei Gheorghe; **14,00-17,00 PROTIM PRO FM** - cu Cătălin Lăpușcă; **17,00-19,00 PRO FM E AICI** - cu Cristi Schnebli; **19,00-22,00 ASCULTĂ-ȚI MUZICA** - cu Andi Moisescu; **22,00-2,00 PRO FM BY NICHT** - cu Vlad Craioveanu

RADIO ARAD & RADIO CONTACT (99,1 MHZ)

6,00 Lupta cu somnul
8,00 Bună dimineața, Arad!
10,00 Tovarășii mei; 12,00 Pulsul zilei
14,00 Radiomagazin Deutsche Welle
15,00 Muzica așa cum vrei
17,00 Univers ambiental
17,30 Sensul muzicii
18,00 Radiomagazin Radio France International
19,00 Ofensiva de seară
21,00 Seară de seară; 22,00 Fair play
0,00 Contact FM

RADIO TIMIȘOARA

6,00 Ceasurile dimineții; 8,00 Muzică populară cu dedicații; 9,00 Cânt din suflet; 10,00 De zece ori România; 11,00 Pop matineu; 12,00 Miez de zi la polul vest; 13,00 Emisiune în limbile minorităților; 16,00 La zi în viața partidelor; 16,30 Sport; 16,35 Post meridian muzical; 17,00 Actualități, muzică, sport; 18,00 Actualitatea radio; 18,10 Economie și viață; 19,00 Radiojurnal; 19,15 Bilet de voie; 20,05 Autohton pop-rock; 20,50 Călătorie în lumea poveștilor; 21,00 Curierul de seară
Știri: 6,00; 7,55; 9,00; 11,00; 12,50; 17,00; 20,00; 21,00; 21,55.
Radiojurnal: 7,00; 16,00; 19,00.

RADIO SEBIȘ

6,00 Matinal 21
9,00 Tu alegi!
10,00 Cafeaua de zece
12,00 Secvența 21
14,00 La porțile dorului
15,00 Magazin 21
17,00 Lentila de contact
18,00 La mulți ani! - dedicații muzicale
19,00 Expresul de seară
22,00 Club 21
0,00 92,1 Insomnii

Redacția Adevărul nu își asumă răspunderea pentru modificările ulterioare intervenite în programele Radio - TV.

LOBBY ÎN DETRIMENTUL ARADULUI?

Deputatul arădean Titus Gheorghiof a anunțat că, recent, s-a format un grup de presiune care face un lobby puternic pentru ca Drumul European nr. 4 să aibă un itinerar care să ocolească județul nostru. Este vorba despre un grup de parlamentari din județele transilvănene din nordul țării, foarte influenți, provenind preponderent din PSD și PNL, care doresc ca drumul european să treacă prin Bihor, Cluj, Brașov și Prahova.

Este momentul ca politicienii arădeni să urmeze exemplul acestora, să depășească conflictele personale și de grup și să-și coordoneze acțiunile în interesul Aradului. De altfel, Aradul are un argument puternic în ceea ce privește includerea sa pe traseul autostrăzii, și anume faptul că acest traseu este agreat de către factori de decizie europeni. Însă aceste avantaje trebuie speculate!

F. G.

DACĂ TĂCEA, CONSILIER RĂMÂNEA!...

Probleme politice la Ususău

Deoarece unul dintre consilierii locali ApR de la Ususău a fost ales viceprimar, conform Legii administrației publice locale următorul candidat pe lista de consilieri propuși de ApR la alegerile locale ar trebui să fie validat pe locul rămas liber (de consilier).

Toate bune și frumoase, numai că următorul pe listă este Marian Dănuț, cel care a anunțat public - înainte de a cunoaște această „oportunitate" - că își dă demisia din partid.

Așa stând lucrurile, conducerea ApR Arad ne-a declarat că îl susține pentru calitatea de consilier local pe următorul pe lista electorală, cunoscutul profesor Mircea Ghiță.

DORU SINACI

Ioan Moș susține că PUNR Arad are 2000 de membri

În așteptarea reînscrierii PUNR la TMB, în urma despărțirii amiabile de PNR, organizația locală a început inventarierea membrilor. Ioan Moș spune că din septembrie 2000 până la ora actuală numărul de membri, cel puțin pe hârtie, a rămas constant, aproximativ 2000. În perioada septembrie 2000 - iunie 2001, au fost înregistrate patru cereri de retragere și șapte cereri de înscriere. În ceea ce privește perspectiva PUNR, Ioan Moș este de părere că **„trebuie să fim realiști, având în vedere ce s-a întâmplat și se întâmplă pe scena politică românească. Este evident că acele coagulări ale partidelor politice cu orientări doctrinare apropiate sunt necesare. După părerea mea și PUNR va trebui să se integreze într-un grup al partidelor cu doctrină națională. Când spun aceasta, nu mă refer la partidele care au îmbrățișat doar conjunctural această doctrină, ci la cele care s-au format pe această bază și au acționat în spiritul ei. Este tot mai evident că a sta la aceeași masă cu UDMR-ul este curată sinucidere. Sunt pur și simplu diabolici. Nu au renunțat și nu vor renunța niciodată la țelul lor. Doar forțele cu o reală doctrină națională vor putea să contracareze jocurile lor diabolice. Desigur, nu prin discursuri șovine sau extremiste, ci printr-o prestație de factură cu adevărat europeană."**

S. TODOCA

PARTIDA ROMILOR A PRIMIT UN POST LA PREFECTURĂ

Ieri, la sediul Partidei Romilor a avut loc ședința Comitetului Județean. Au fost anunțate rezultatele întâlnirii pe care președintele pe municipiu, Constantin Stan și prim-vicepreședintele Gheorghe Răducan au avut-o cu prefectul Gheorghe Pele. Astfel, de la data de 1 iulie inginerul Gheorghe Răducan va fi angajat la Biroul județean pentru rromi al Prefecturii. ● Dr. Sentici Ștefan, proaspăt membru al Partidei Romilor Arad, a fost cooptat vicepreședinte al organizației municipale. Domnia-sa va colabora cu președintele pe județ, Simion Stan și cu ceilalți membri ai conducerii Partidei Romilor la alcătuirea unui proiect de înființare a unui cabinet medical pentru rromi. ● În cadrul ședinței au fost discutate probleme de învă-țământ, Partida Romilor fiind în curs de înregistrare a rromilor absolvenți de liceu care doresc să se înscrie la facultate. Așa cum am scris deja, abia de anul viitor vor fi asigurate locuri pentru rromi la instituțiile de învățământ superior din Arad. ● Printre altele, la punctul „diverse", președintele Stan Simion a precizat că Partida Romilor nu recunoaște statutul de rege al lui Florin Cioabă și nici pe cel de „împărat" al lui Iulian.

T. S.

Politica la țară

CEI CU CAPUL MARE TREBUIE SĂ ȘTIE! ...

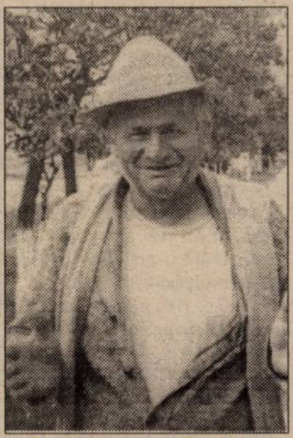

Gheorghe Trânc, 43 ani, drujbist, Tăgădău

– Vă place politica?

– Nu-mi place politica și nici cum merg treburile.

– De ce nu vă place?

– Nu merge bine.

– De ce nu merge bine?

– Se vede că nu merge. Nu ne complicăm.

– Și ce ar trebui să facem ca să meargă bine?

– Suntem noi prea mici ca să dăm răspuns. Cei care au capul mai mare trebuie să știe de ce nu merge bine și ce trebuie făcut.

– Credeți că ei nu se frământă?

– Eu nu știu ce fac ei, dar eu dacă am o treabă mă consum și mă frământ ca să meargă treaba bine. Dacă nu gândești, degeaba lucrezi.

– Și credeți că ei nu gândesc?

– Nu știu dacă gândesc și cât gândesc, dar nu-i bine.

– Cum conduce actualul guvern?

– După câte s-ar vedea, se zbat, ar face ei ceva, dar nu știu...

– Aveți încredere în guvern?

– Parcă, parcă, după cum am văzut. Pentru noi, pentru agricultori, încearcă să facă ceva. Vedem că ceva, ceva se schimbă. Dar nu știu cât.

– Ați auzit de baroana Nicholson?

– Nu.

– Știți ce acțiune are PDSR-ul acuma?

– Am auzit ceva. Dar nu prea mă mai uit nici la știri. La politică nu mă uit. Lucrăm cât putem.

– Dar de politică depinde și viața dvs.

– Știu că depinde, dar prea puțin mă interesează. Mi-a plăcut până acuma, dar nu-mi mai place.

– Dar nu vă uitați la televizor, nu citiți ziare?

– Nu. Nu mă frământă.

I. IERCAN

PNL ȘI PSD REIAU ASTĂZI DISCUȚIILE PENTRU REVIZUIREA CONSTITUȚIEI

La puțin timp după ce PNL a rupt protocolul de colaborare cu PDSR, liberalii au hotărât să treacă peste aceste diferende și să reia discuțiile pentru revizuirea Constituției cu partidul de guvernământ. Astăzi, discuțiile vor fi purtate la un nivel principial, urmând ca la întâlnirile viitoare să fie formată și o comisie specializată care va elabora modificările constituționale.

Totuși, astăzi vor avea loc și discuții foarte concrete pe marginea unor probleme de strictă actualitate: reorganizarea Camerei Deputaților și atribuțiile pe care le va avea guvernul pe perioada vacanței parlamentare. După cum se știe, Parlamentul României intră legal în vacanță de la sfârșitul lunii iunie până în prima zi a lunii septembrie. În această perioadă, pentru mai multă eficiență, guvernele obțin, în baza unei legi speciale de abilitare, dreptul de a emite acte cu caracter legislativ asupra cărora urmează să se pronunțe Parlamentul la finalul vacanței sale. Problema este că, așa cum a recunoscut deputatul liberal Titus Gheorghiof, guvernele emit foarte multe ordonanțe de urgență iar parlamentarii au dificultăți în a ține pasul cu votarea acestora. De exemplu, Parlamentul nu a reușit încă să finalizeze aprobarea ordonanțelor emise de guvernul Isărescu! În ciuda unor promisiuni, guvernul Năstase nu face excepție de la această regulă. De aceea, PSD și PNL vor discuta astăzi legea care va abilita guvernul Năstase să emită ordonanțe: vor fi discutate domeniile în care se pot emite ordonanțe și se va stabili dacă parlamentarii vor dezbate ordonanțele emise sau le vor aproba la prima citire.

Deputatul Titus Gheorghiof a precizat că una din problemele discutate va fi modul de organizare și funcționare a Camerei Deputaților și atribuțiile pe care le va avea această instituție în viitor. Este preconizată o simplificare a modului de funcționare a acesteia și diferențierea atribuțiilor sale față de Senat.

F. GHENDER

P.U.R. MEDIAZĂ ÎNTRE ÎNTREPRINZĂTORI ȘI ORGANELE DE CONTROL

PUR invită toți întreprinzătorii interesați la o întâlnire cu organele de control din județul Arad, întâlnire care va avea loc joi, ora 18, la Sala Mică a Casei Sindicatelor. Președintele PUR Arad, Lia Ardelean, a precizat că întâlnirea nu va avea un caracter politic, ci va fi o întâlnire de lucru, în cadrul căreia întreprinzătorii vor putea să adreseze direct întrebări organelor de control.

Acțiunea organizată de PUR Arad în colaborare cu Camera de Comerț Arad face parte din seria de acțiuni declanșate de cele două instituții pentru a fluidiza schimbul de informații dintre cei care fac afaceri și factorii de decizie și control. La întâlnirea de joi și-au anunțat participarea reprezentanți ai Administrației Financiare, Inspectoratului Teritorial de Muncă, Direcției de Sănătate Publică și ai Agenției Județene pentru Ocuparea Forței de Muncă. Organizatorii așteaptă o participare cât mai consistentă din partea întreprinzătorilor din Arad.

F. G.

PĂSĂRI MIGRATOARE PENTRU TOATE ANOTIMPURILE

(Urmare din pagina 1)

În primul rând ar fi vorba de dorința partidului de a-și umfla rândurile crezând că va impresiona prin număr. În Occident, însă, partidele nu se remarcă prin numărul mare de membri, ci prin calitatea acestora, dar mai ales prin știința atragerii simpatiilor electoratului prin programe credibile. Mentalitatea partidului unic (care în România avea peste patru milioane de membri) se păstrează și în mintea liderilor PSD. În loc să caute oameni de valoare, de oriunde, căci mare e grădina românească, PSD racolează tot felul de refugiați politici de la alte partide, aproape fără nici un discernământ. Și chiar face din asta un titlu de glorie. Rezultatul va fi aglomerarea partidului cu tot felul de ciurucuri adăugate la vechile ciurucuri din partid. În loc să aleagă, pentru că au această posibilitate, liderii PSD culeg tot ce mișună prin preajmă: parlamentari, primari, consilieri sau simpli membri de partid, cel mai important lucru e ca aceștia să vrea. Despre loialitate față de partidul care i-a consacrat, despre cinste și morală nici nu încape vorbă.

O altă rațiune care plutește în mintea liderilor PSD este lupta pentru slăbirea celorlalte partide. Dacă PSD nu ar fi primitor, migratorii n-ar mai avea curajul să plece din partide, deoarece tot mai bine într-un partid decât înafara lui. Fiindcă s-a dovedit până acum că politicianul român până la urmă tot ajunge el la un oscior de ros. Însă cum PSD și-a deschis larg brațele, migratorul se dă cu totul, mai ales că, fiind partid de guvernământ niciodată nu se știe ce pară mălăiață mai poate pica în gura împricinatului. PSD judecă, dealtfel, bine. Cu cât sunt mai slabe celelalte partide, cu atât șansa e mai mare să se impună pe scena politică. Dar această judecată este conjuncturală și efectele în timp se pot întoarce împotriva partidului. PSD uită un lucru: în România există suficientă inteligență care nu s-a angajat încă politic și, probabil, o va face pornind de la ideea că România are nevoie de un alt fel de politică. Pentru binele tuturor. La aceasta se adaugă ofensiva tinerilor politicieni din toate partidele, care s-au săturat să stea la coada politicii și să fie conduși de lideri care înafară de ani nu mai pun nimic în balanță.

La toate aceste stări de lucruri se adaugă suficiența PSD. Călărînd pe cai mari la această oră, PSD uită că electoratul român poate fi basculat peste noapte și zecile de procente, multe astăzi, mâine pot fi puține, mai ales dacă guvernarea nu va avea performanțe economice și sociale. PSD are nevoie de luciditate, și nu de euforia care l-a cuprins în ultima vreme. Iar migrația oportuniștilor este o cauză a euforiei liderilor de partid în frunte cu Adrian Năstase.

În sfârșit, ar mai fi o rațiune a acceptării migratorilor. Valoarea unora dintre membrii și liderii vechi ai fostului PDSR nu s-a demonstrat în anii care au trecut, nici la guvernare, nici în opoziție, iar partidul simte nevoia reînnoirii cadrelor. Nu migratorii sunt însă cei care vor reînnoi partidul și-i vor da substanță în vederea marii bătălii a guvernării. A. Năstase va trebui să caute, dar mai ales să găsească oameni pentru guvernare. Căci nu-i va fi ușor. Dar, din păcate nu caută unde trebuie. Nu transfugii vor rezolva politica de cadre a PSD. Asemeni unui râu care se umflă după ploi, PSD adună în matca sa tot ce întâlnește în cale, inclusiv gunoaiele.

Precum Roma pe vremuri, PSD atrage migratorii amăgindu-i cu bogățiile și strălucirea sa. Migratorii au distrus Roma.

„MINISTERUL NE-A AJUTAT CONSIDERABIL ÎN ULTIMUL TIMP"

• convorbire cu prof. univ. dr. LIZICA MIHUȚ, rector al Universității „Aurel Vlaicu"

– Doamnă rector, care sunt cele mai recente raporturi ale universității pe care o conduceți cu Ministerul Educației și Cercetării?

– Ministerul ne-a ajutat considerabil în ultimul timp. Prin creșterea numărului de locuri fără taxă cu 26% față de anul trecut, finanțarea de bază sporește cu 2 miliarde de lei. De asemenea, ni s-au alocat 1 miliard de lei pentru căminul din str. Ursului, 900 de milioane pentru Biblioteca Centrală Universitară și 813 milioane pentru dotări. Sunt finanțări importante, care dovedesc că managementul nostru se bucură de aprecieri la nivelul ministerului.

– Care sunt urmările recentei vizite a conducerii universității în Italia?

– Săptămâna trecută, timp de trei zile, am fost oaspeții Universității Politehnice din Milano, una din cele mai mari din Europa. Facultatea de Inginerie a universității noastre a semnat un protocol de colaborare cu Politehnica din Milano, care se va solda cu schimburi de studenți și profesori, cu proiecte comune de cercetare. Deplasarea noastră în Italia și facilitarea acestei colaborări se datorează unui om minunat, care este dr. Alexandru Bute, consul general al României la Milano.

– În aceeași ordine de idei, Universitatea „Aurel Vlaicu" dispune de condiții de cazare pentru studenții străini?

– Din ultimele finanțări primite de la Minister vom amenaja parterul căminului, creând, pentru început, 20-30 de locuri de cazare. Însă, dincolo de aceste schimburi, ne vom axa pe proiecte comune de cercetare, cu finanțare din fonduri comunitare. Suntem conștienți că, în învățământul superior, cercetarea este indispensabilă activității didactice. În acest sens, universitatea noastră dispune de trei centre de cercetare, autorizate de C.N.E.A.A.: două la Inginerie și unul la Teologie, ceea ce ne permite să desfășurăm o activitate de cercetare profesionistă.

– Ce ne puteți spune despre specializările noi din cadrul Universității „A. Vlaicu", pentru anul 2001-2002?

– La Facultatea de teologie, celor 3 specializări deja existente li se adaugă Engleza. În cadrul Facultății de Științe Economice, vom avea o specializare foarte căutată, Economia Comerțului și Turismului, iar la Facultatea de Inginerie, Biotehnologia Mediului și Biotehnologii Aplicate. Nu am renunțat la ideea înființării Facultății de Drept și Institutii Europene pe care, deocamdată, nu o anunțăm ca sigură, însă suntem în curs de realizare.

A consemnat, CĂTĂLINA LATU

Casa de Asigurări de Sănătate dă înapoi

CADRELE SANITARE RENUNȚĂ LA PROTESTE

Un ordin semnat de directorul general al Casei Naționale de Asigurări de Sănătate a pus sistemul sanitar pe jar. El dispunea reducerea cheltuielilor spitalelor cu salariile angajaților, unitățile sanitare fiind obligate să consume maximum 55% din banii pe care îi primesc de la casele de asigurări, pentru plata salariaților. Sindicatul Sanitas a amenințat imediat cu proteste, dat fiind că aplicarea hotărârii ar fi dus la posibile disponibilizări ori diminuări ale veniturilor cadrelor medicale. Liderul local Sanitas, Delia Bonca, a anunțat ieri că urmare a presiunilor exercitate de sindicaliști ordinul a fost suspendat. În perioada imediat următoare se vor constitui comisii mixte care vor evalua nevoile specifice de personal pentru fiecare unitate spitalicească în parte. Procesul va fi finalizat în luna septembrie, după care se va stabili și soarta ordinului suspendat. Delia Bonca este de părere că decizia luată pripit de CAS a avut ca scop reținerea în interiorul instituției a mai mulți bani. Directorul Spitalului Județean Arad, **dr. Dorin Lazăr**, deși a dezaprobat măsura, nu consideră că ea ar fi generat disponibilizări ci doar redistribuiri ale personalului în funcție de necesități. Conducătorul Spitalului Municipal, Ioan Gratz, nu fusese înștiințat în mod oficial despre hotărârea CAS până la momentul convorbirii purtate cu ziarul nostru. Totuși acesta nu s-a abținut să critice poziția adoptată de Casa de Asigurări de Sănătate, spunând că „reprezentanții CAS nu ar trebui să influențeze structurile organizatorice ale spitalelor."

COSMIN LUNGU

La Sînpetru German

ȚIȚEI PENTRU ZECE ANI

25 august 1988 a fost data la care a început prima exploatare de țiței la Sânpetru German (comuna Secusigiu). În zonă - la Bodrogul Vechi - exista o zonă exploatată, așa că existau indicii clare pentru demararea lucrărilor de exploatare a hidrocarburilor în arealul apropiat. **Constantin Constantinescu**, șef producție la Schela Timișoara, în subordinea căreia se află Schela de extracție Sînpetru German, preciza că s-au descoperit trei acumulări substanțiale de țiței care la ora actuală se exploatează prin patru parcuri de extracție cu un număr de 35 de sonde.

Echipa de specialiști care lucrează la exploatare în regim non-stop este compusă din 30 de angajați, dintre care cinci ingineri.

Prețul tonei de țiței brut livrat către rafinării la ora actuală este de cinci milioane lei și inginerul **Nicolae Bica**, șeful stației Sînpetru German, preconiza că exploatarea va mai exista cel puțin zece ani.

Problemele delicate ale Schelei din Sînpetru German sunt legate de perioada în care Mureșul iese din matcă și afectează parcurile de extracție.

Pentru a preîntâmpina defecțiuni mari provocate de apă, motoarele pompelor în pericol sunt oprite, fapt care duce la o diminuare a producției de 30%.

Deocamdată în zonă nu s-au mai descoperit alte rezerve de țiței și se lucrează susținut la epuizarea zăcământului existent - concluziona Constantin Constantinescu.

T. MATICA

ZIUA DRAPELULUI A FOST SĂRBĂTORITĂ CUM SE CUVINE

Ziua drapelului național a fost sărbătorită, ieri, printr-o manifestare cultural religioasă susținută în Piața noii Catedrale Ortodoxe din zona Podgoria. La eveniment au participat oficialitățí arădene, precum prefectul Aradului, ing. **Gheorghe Pele**, primarul **Dorel Popa**, vicepreședintele Consiliului Județean **Claudiu Cristea**, comandantul unității militare din Gai, **Moise Iercoșan** și însuși Prea Sfinția Sa, episcopul Aradului, dr. **Timotei Seviciu**.

În deschidere, oficialitățile amintite au susținut câte un discurs privind însemnătatea drapelului în viața națiunii române. Primarul **Dorel Popa** evidenția prin cuvintele sale faptul că acest stindard constituie pentru noi trei lucruri: **reprezentare** - pentru că ne reprezintă ca popor; **motivație** - el reprezentând pentru noi un scop; **responsabilizare** - dat fiind faptul că avem și o mare responsabilitate față de el.

Cu acest prilej, drapelul prezent la Alba Iulia în 1918 și în fața Primăriei Arad la Revoluția din 1989, păstrat cu sfințenie la Mănăstirea Gai - a fost adus și ieri în Piața Catedralei. Slujba religioasă oficiată de P.S. **Timotei Seviciu** a fost urmată de închinarea oficialităților în fața steagului românesc.

M. MICAN
Foto: V. MUSCA

13 MILIOANE DE ROMÂNI DAȚI UITĂRII (III)

Convorbire cu dl. VIOREL DOLHA, directorul Școlii generale nr. 15 din Arad

– Deci, să recapitulăm: în Grecia, Bulgaria, Albania și Macedonia trăiesc aromâni, în Croația istroromâni, ca să nu mai amintim și de românii din Republica Moldova, Bucovina de nord ori din sudul și nordul Basarabiei. Cum se face că n-ați spus nimic despre românii din Iugoslavia?

– Am lăsat intenționat la sfârșit Iugoslavia pentru că aici este o situație cu totul și cu totul specială. De fapt, am putea vorbi de două situații: una, cea a românilor din Banatul sârbesc, mai exact din jurul Voivodinei unde trăiesc circa 40.000 de români, populație - care spre lauda autorităților se bucură de toate atributele unei minorități, respectiv școală, biserică și presă în limba maternă și o alta, localizată în Serbia de est.

– Este vorba de celebra Vale a Timocului ...

– Da, despre spațiul cuprins între Dunăre, Morava și frontiera bulgară, spațiu care cuprinde 320 de localități în care românii sunt majoritari, numărul lor ridicându-se, conform statisticilor sârbe, la peste 1.100.000.

– În ce fel populația de aici are, cum ziceți dv., o situație specială?

– În sensul că cei peste 1.100.000 de români nu sunt recunoscuți ca minoritate și ca atare nu au nici un drept, situație care dăinuie de 150 de ani și mai bine. Dar să facem puțin apel la istorie și geografie. Zona despre care discutăm și care cuprinde valea inferioară a Timocului și a Moravei se împarte în 4 județe: Craina, Pojarevaț, Timoc și Morava. Dintre acestea, primele două sunt alcătuite 95% din români, în vreme ce în celelalte, pe lângă românii, tot majoritari, trăiesc și sârbi. Am în față, iată, Memoriul românilor din Serbia adresat Conferinței de pace de la Paris din 1919, un demers despre care s-a scris foarte puțin și în care, pentru prima dată în mod oficial românii din Serbia se adresează unui for internațional cerând recunoașterea lor că și unele drepturi, precum dreptul la școală și biserică în limba română. În Memoriu se face recurs la istorie, arătându-se că atunci când sârbii s-au revărsat în aceste locuri ei au întâlnit colonii trace romanizate care n-au putut fi slavizate decât cu greu și numai în parte. De altfel în secolul XIV actele oficiale ale țarilor sârbi vorbesc despre această populație care n-a putut fi slavizată și peste care, mai apoi, s-au suprapus două valuri de populație venită din Valachia (Oltenia) și Banatul Timișoarei, populație care a fugit din calea invaziei turcești. Apropo de cele două valuri de care pomeneam. În vizitele pe care le-am întreprins pe Valea Timocului - și de fapt acest lucru îl poate constata oricine foarte ușor - am întâlnit români care vorbeau, cum zicem noi oltenește, și români care vorbeau bănățenește, exact ca strămoșii lor care au venit aici cu secole în urmă. Revenind la Memoriu aș dori să redau cuvintele cu care se încheie el: „noi - se spune în Memoriu - ne-am vărsat sângele fără precupețire pentru Serbia în cele două războaie balcanice de la 1914. Divizia românească din Timoc a fost citată printre cele mai brave în lupta disperată împotriva dușmanului comun. În acest război a curs prea mult sânge și prea multe milioane de români au murit luptând împotriva împilării pentru ca odată pacea încheiată să mai rămână, fără pricini întemeiate, popoare sau părți de popoare subjugate ca noi!"

– Ce efect a avut Memoriul?

– Din păcate, nici unul, cauza fiind, în special, nesusținerea lui de către guvernul de la București, problema fiind lăsată - cum s-a spus - în suspensie pentru „vremuri mai bune".

– Care vremuri n-au mai venit și n-au venit nu în sensul ruperii acestui teritoriu de Iugoslavia și alipirii lui la România, nimeni nu este absurd, să pretindă așa ceva, ci doar a recunoașterii ca minoritate a românilor din Timoc și acordării unor drepturi normale, firești acesteia.

– Evident, nimeni nu se gândește la altceva și cu toate acestea guvernul sârb manifestă o îndărătnicie inexplicabilă, el acceptând, dar și asta, cu jumătate de gură, cum se zice, că pe Valea Timocului ar exista o comunitate de valahi și nu de români.

– Chiar dacă aceștia vorbesc românește!

– Chiar, dar încăpățânarea guvernului sârb are un substrat care nu înșeală însă pe nimeni: recunoscând existența valahilor, ei zic că nu se opun folosirii limbii ... vlahe în școală și biserică - limbă care nu există! - ci doar limbii române care spune el, este ilegală pentru că nu reprezintă pe nimeni!

– Pentru că ați fost pe Valea Timocului, cum se vorbește acolo, v-ați înțeles cu localnicii?

– M-am înțeles perfect pentru că acolo se vorbește ca la Arad! Și asta în pofida numelor din buletin, nume sârbizate forțat. Astfel am stat de vorbă cu Nicolae George, în buletin Georgevici, chiar și numele clasice de Ionescu și Popescu devenind Ionescovici și Popescovici, o forțare care stârnește hazul, dacă acest fenomen nu ar ascunde o dramă care se perpetuează de secole. Nu-i vorbă că îndeosebi Biserica Ortodoxă Română a încercat să schimbe cât de cât lucrurile, ea cerând măcar dreptul de oficiere a slujbei religioase în limba română, cerere care însă a fost respinsă. De asemenea în 1995-1996 cu prilejul negocierii Tratatului româno-iugoslav s-a pus oficial problema recunoașterii minorității române din Iugoslavia, demers însă care s-a izbit de refuzul net al autorităților iugoslave. Aș încheia prin a spune că este de neînțeles această atitudine a autorităților iugoslave, pentru că ceea ce cer românii de acolo nu este și nu aduce vreun atentat la integritatea teritorială a Iugoslaviei, ei solicitând doar - repet - recunoașterea lor ca etnie, ca minoritate și pe cale de consecință, recunoașterea unor minime drepturi vizând păstrarea culturii și tradițiilor proprii. N-aș vrea să ne lăudăm noi pe noi că nu sună, în general, bine dar mi se pare că ceea ce face România pentru minorități - inclusiv pentru cea sârbă care în România reprezintă infinit mai puțin decât românii din Iugolavia - acordând acestor minorități toate drepturile pe care le pretind, inclusiv un reprezentant în Parlament, ar trebui să fie un exemplu pentru guvernanții de la Belgrad.

– Să sperăm că așa va fi.

MIRCEA DORGOȘAN

Ieri, la ședința CLM

CONSILIERII MUNICIPALI - ÎMPOTRIVA DIRECTORILOR „DE DECOR”

Primăria - trasă de urechi de dl. Blajovici

Deși ședința CLM Arad de ieri a început la ora 14,00, la ordinea de zi propriu-zisă nu s-a trecut decât după aproape două ore. Între timp, s-a mai renunțat la proiectul de hotărâre privind repartizarea spațiului Asociației Județene a Handicapaților Neuromotor și Inspectoratului de Stat Teritorial pentru Persoanele cu Handicap, datorită intervenției pertinente a d-nei consilier Rodica Borza.

După aceea a fost rândul d-lui Petre Blajovici să „tragă de urechi” executivul, întrucât n-a reușit să rezolve problema semaforizării din zona Autogării. „Nu sunt mulțumit, în primul rând pentru că n-am primit un răspuns clar: da ori ba. Dacă Primăria nu e în stare să rezolve problema, măcar să spună, ca să pot și eu la rândul meu să le dau oamenilor un răspuns.

Oricum, țin să vă anunț că dacă nu rezolvați problema, de acum înainte eu n-o să mai ridic nici o chestiune, ori vă aduc aminte de acest lucru în fiecare ședință” - a conchis Blajovici.

Consilierul Rodica Borza a ținut apoi să informeze CLM-ul cu privire la unele necazuri (de ordin financiar) întâmpinate de Liga Județeană a Pensionarilor (corelarea impozitelor cu veniturile acestora) cât și despre semnele de întrebare ce planează asupra procedurii de alegere a notarilor publici cu care lucrează Primăria. Asta întrucât, după cum se știe, valoarea contractelor încheiate de executiv cu diverse societăți comerciale este una foarte mare. Ceea ce conduce la un beneficiu deloc de neglijat pentru notarii care autentifică actele cu pricina.

În replică, primarul Doru Popa ne-a asigurat că de acum înainte va avea grijă să afișeze o listă cu toți notarii, astfel încât să creeze posibilitatea unui acces egal pentru toată lumea.

Nu vrem directori „de decor”

De astăzi a intrat în vigoare hotărârea potrivit căreia directorii societăților comerciale aflate în subordinea CLM Arad sunt obligați să participe la toate ședințele consiliului. „Dar să nu creăm o formalitate din prezența directorilor aici - a atras atenția Gavril Popescu - pentru că avem nevoie să ne răspundă la o serie de întrebări legate de curățenie, spațiu etc. De asemenea, tot un fel de raport - trimestrial anticipat - trebuie să dea în fața CLM și primarul Doru Popa. „Am să fac un plan pentru următoarele trei luni - a spus Popa. Vă asigur că n-am uitat de el. Dar s-ar putea întâmpla ca tot ce-am stabilit la un moment dat să se schimbe prin apariția unei legi. Asta nu înseamnă însă că noi nu putem gândi un astfel de plan.”

Vizavi de planuri de lucru, viceprimarul Voicu le-a mărturisit consilierilor că la Primărie se desfășoară săptămânal câte o astfel de ședință de prognoză.

Transfer de proprietăți

Energia pierdută la discuțiile purtate dinaintea punctelor de pe ordinea de zi a fost recuperată, într-o oarecare măsură, prin parcurgerea fără probleme a hotărârilor privind aprobarea planurilor urbanistice de detaliu pentru construirea policlinicii umane de pe strada Libertății nr. 51 și Platformei Aeroportului Arad. Au mai fost votate hotărârile privind apartamentarea unor imobile, trecerea în proprietatea statului a unui teren intravilan, aprobarea vânzării către S. C. SANEVIT a 30.000 m. p. de teren și transmiterea în folosință gratuită a 121.500 m. p. către Fundația Universitară „Vasile Goldiș” Arad. Alte două hotărâri CLM au vizat repartizarea unor locuințe din fondul de stat unor persoane care au locuit în imobile retrocedate moștenitorilor legali, potrivit sentințelor judecătorești rămase definitive.

ANL a primit teren pentru construcție de locuințe

Tot ieri, consilierii au aprobat transmiterea în folosință gratuită către ANL a 8.400 m. p. destinați construirii de locuințe pentru tineret, în regim de închiriere. Finanțarea acestui program guvernamental urmează să se facă din fonduri ale bugetului de stat și ale Băncii de Dezvoltare a Consiliului Europei. Pentru orașul nostru, în etapa I a programului, trebuie să se construiască 96 de apartamente pe străzile N. Titulescu și G. Ciuhandru.

După executarea studiilor de fezabilitate (aprobate deja într-o ședință recentă a comisiei tehnico-economice din cadrul Ministerului Lucrărilor Publice, Transportului și Locuinței), ANL va urmări realizarea construcțiilor și recepția lucrărilor. În final, autoritatea locală va distribui locuințele tinerilor în regim de închiriere.

Consilierul Gavril Popescu așteaptă răspunsuri pertinente de la toți directorii

Doru Popa promite că va fi mult mai exigent cu angajații

Printre ultimele puncte de pe ordinea de zi s-a numărat și modificarea Regulamentului de organizare și funcționare a aparatului propriu al Consiliului Local Municipal Arad. Acesta a apărut ca efect al măsurii de restrângere (la 200) a numărului de angajați ai Primăriei Arad. Privitor la această chestiune, Doru Popa a ținut să atragă atenția în plen, spunând: „Odată ce-am trecut hopul (n. n. CLM n-a disponibilizat cei 180 de angajați) avem obligația morală să arătăm orașului că știm să lucrăm bine. Până acum, toți, inclusiv prefectul, care nu a atacat hotărârea în contencios, ne-au susținut. Acum e rândul nostru. În ceea ce mă privește, vă promit că voi fi mult mai exigent cu toți angajații. Oricum, până la sfârșitul lunii iulie v-aș ruga să faceți toate corecțiile necesare.”

Ordinea de zi a fost închisă prin desemnarea - prin vot - a consilierilor membri în comisiile de examinare pentru postul de director general al serviciilor publice de interes local aflat sub autoritatea CLM Arad.

C. TRIF
FOTO: V. MUSCA

La Nădab CENTRALĂ TELEFONICĂ ERICSSON

La Nădab au fost finalizate lucrările de instalare și punere în funcțiune a unei centrale telefonice digitale pentru 250 de abonați, precum și rețeaua telefonică aferentă. Capacitatea centralei permite preluarea celor 70 abonați existenți în Nădab, precum și instalarea a încă 180 de abonați. Toți abonații vor avea acces automat la internațional, trasmisii voce, fax și internet.

Cei care aveau telefon până acum în localitatea Nădab erau conectați în centrala analogă din orașul Chișineu Criș, majoritatea lor fiind cuplați. Prin trecerea în noua centrală digitală Ericsson, abonații vor fi conectați pe o linie individuală. „Trecerea în noua centrală va începe cu data de 12 iulie a.c., deoarece, deși am transmis către toți abonații existenți noile numere de telefon, este necesar să respectăm clauzele contractuale stabilite prin condițiile de furnizare a serviciului telefonic. Acestea ne obligă să anunțăm schimbarea numerelor de telefon înainte cu 30 de zile la abonații de domiciliu, respectiv 60 pentru cei juridici”, ne spune dl Dan Cioca director comercial din cadrul Romtelecom Arad.

La ora actuală, în orașul Chișineu Criș funcționează o centrală automată analogă de 1200 de linii și o centrală digitală de mică capacitate 100 de linii telefonice. „În viitor, se are în vedere înlocuirea celor două centrale și instalarea uneia singură cu o capacitate mult mai mare”, a adăugat dl Dan Cioca.

LAVINIA TODOCA

UN ADMINISTRATOR OBOSIT

Mai nou, unul dintre administratorii Pieței „Fortuna”, pe nume Andreescu Gheorghe, confundă piața cu pricina cu propria lui moșie. Altfel nu ne putem explica refuzul domniei-sale de a colabora cu presa - și prin noi, evident - cu consumatorii arădeni - clienți ai Pieței Fortuna - (poate că acest aspect nu-l înțelege dl. Andreescu!)

Recent, am poposit din nou în „Fortuna” pentru a vedea dacă se mai comercializează marfă fără acte de proveniență. Deși acest lucru l-am putut observa și singuri, am făcut „greșala” de a-l întreba și pe dl. Andreescu, așa într-o doară, ce se mai întâmplă în Piața „patronată” de el. La care șeful pieții ne-a replicat: „Da' ce tot aveți cu Piața Fortuna, că numai ieri ați fost aici?! Mai mergeți și pe la altii! (...) Oricum, cu mine nu mai aveți ce discuta. Eu nu vă mai spun nimic!” Insistând și întrebându-l, totuși, cu cine (mai) putem sta de vorbă, Andreescu ne-a luminat: „Vorbiți cu cine vreți, pe mine nu mă interesează. Vorbiți cu Matica!” (n.n. este vorba de domnul Corneliu Matica, director adjunct la S.C. TOP S.A. Arad).

Înainte de toate ținem să-i reamintim (sau dacă nu știe să-i spunem) d-lui Andreescu că S.C. TOP S.A. este, după cum îi spune și numele, o societate comercială, al cărui acționar majoritar poate din întâmplare este nimeni altul decât Consiliul local Municipal (CLM) Arad. Adică, proprietarii Pieții „Fortuna” sunt prin CLM, contribuabilii arădeni, care, în calitate de patroni, pot oricând să-i ceară socoteală d-lui Andreescu despre ce și cum dege el în piață, plătit pe banii noștri. Nu știm și nu ne interesează unde a lucrat dl. Andreescu în regimul trecut. Poate însă a uitat că între timp s-au mai schimbat vremurile și că, în economia de piață, slujbașul trebuie să-i dea socoteală patronului pentru munca depusă.

Dacă dl. Andreescu este obosit și simte că nu mai poate face față stresului din piață, nici o problemă - își poate schimba oricând locul de muncă. Atâta vreme însă cât este plătit din banii noștri, el este obligat să-și justifice în orice moment salariul pe care îl primește de la TOP.

C. TRIF

Astăzi PRESELECȚIE PENTRU CONCURSUL DE FRUMUSEȚE ELITE MODEL LOOK 2001

Preselecția pentru desemnarea finalistei care va reprezenta Aradul la cel mai prestigios concurs de frumusețe din România, Elite Model Look 2001 va avea loc astăzi, 27 iunie, ora 19,00 pe terasa Cappuccino-Strand. Câștigătoarea finalei de la București va reprezenta România în Finala Internațională de la Nisa. Condiții de participare: vârsta între 14 și 22 de ani, înălțime minimă 1,70 m, obligatoriu pentru concurente ținută de zi și costum de baie.

Spectacolul de preselecție de la Arad îl va avea ca invitat special pe Ducu Bertzi și va fi transmis în direct de televiziunea Intersat începând cu ora 20,30.

Organizator local: B&C Agency Arad, tel: 254862;

Parteneri media: Europa Fm, Prima Tv, Evenimentul Zilei, Intersat Tv, **Adevărul**, Observator, Agenda și revistele Viva și Elle.

Sponsori: Stella Artois, Pepsi, Exclusiv Media, Romral, Contor Zenner, McDonald's, Club Macao și Petrom.

FUNDAȚIA „VASILE GOLDIȘ” ARAD

anunță începerea înscrierilor la:

1. Liceul particular Nr. 1

Filiera teoretică:
- matematică-informatică (engleză intensiv)
- chimie-biologie (engleză intensiv)
- filologie (franceză-engleză)

Tehnologic:
- economic (finanțe-contabilitate)
- silvic
- poștă și telecomunicații

Notă: se pot înscrie absolvenți a 8 clase care au promovat examenul de capacitate.

2. Școala profesională

Meseria: infirmier

Notă: se pot înscrie absolvenți a 8 clase, cu sau fără examen de capacitate.

Informații: Arad, strada Feleacului nr. 1, telefon 256845, interior 17.

(2059542)

PRECIZARE

În numărul din 23 iunie, 2001 al ziarului „Adevărul”, în articolul „Ieri a fost inaugurat sediul ITM Arad” - a apărut din greșeală notificarea potrivit căreia județul nostru s-ar situa printre primele din țară în ceea ce privește numărul accidentelor de muncă și al cazurilor de muncă la negru. În realitate, Aradul are printre cele mai puține accidente de muncă și cazuri de muncă la negru din țară, deci se situează pe un loc fruntaș, dar în sens pozitiv.

În lipsa unei strategii clare

SAR AȘCHII DIN INDUSTRIA LEMNULUI

Industria lemnului, în 1990 a rămas dimensionată pentru a exploata și prelucra circa 20 milioane de metri cubi de masă lemnoasă pe an. La nivel național, în această ramură lucrau peste 330.000 de oameni.

Astăzi, numărul salariaților practic s-a înjumătățit, ajungând la 164.600. Însă declinul nu este de ieri de azi, ci el persistă de ani de zile.

Soluții, restructurări, rapoarte s-au făcut. Dar ele au rămas doar niște proiecte pe hârtie, mai puțin disponibilizarea oamenilor. Situația, fără exagerare poate fi calificată drept dezastruoasă. Cum s-a ajuns aici? „Industria lemnului nu a avut o strategie închegată în toți acești ani. În plus, la nivel global ne-am furat singuri căciula, s-o spunem pe românește. S-a exportat în neștire material brut sub formă de bușteni. Or, experiența ne-a demonstrat că singura alternativă viabilă este cea a exploatării și prelucrării superioare. Mai clar, valorificarea materiei prime trebuie făcută sub formă de produs finit, care să încorporeze cât mai multă tehnologie, adică sub formă de mobilier. În acest sens noi solicităm ca toate sectoarele din economia forestieră, începând cu silvicultura, să se subordoneze producției de mobilier și, în general a bunurilor prelucrate superior. Numai așa, industria mobilei va putea fi salvată de la faliment", spune Virgil Culda, liderul Sindicatului Liber IMAR Arad și membru în Colegiul de conducere al Federației Sindicatelor din Industria Lemnului.

Vindem păduri în loc de mobilă

Semnificative sunt și câteva date statistice. Astfel, acum în România funcționează peste 7000 de societăți comerciale în ramura lemnului. Dintre acestea, 2680 au ca obiect de activitate producția de mobilă și 4320 activează în exploatarea primară. Doar din aceste cifre se deduce că defrișările au ajuns o preocupare prioritară. Anul trecut din exporturile de lemn brut și cherestele s-au realizat circa 456 milioane de dolari, față de 440 milioane dolari cât au reprezentat vânzările de mobilier pe piețele externe. „În nici o țară din lume nu se întâmplă să se vândă cu preponderență materia primă în detrimentul mobilei", adaugă Virgil Culda. S-au luat câteva măsuri pentru stoparea exportului de bușteni, însă fenomenul persistă în continuare.

Se comercializează doar contingentele pe anul 2001, care au licențe de export. Însă, la estimările sindicaliștilor, numărul acestora se ridică la 500.000 metri cubi. În consecință, efectele hotărârii guvernamentale se vor resimți doar anul viitor.

Și acești factori au condus la diminuarea veniturilor reale ale salariaților din industria lemnului. Dacă în 1995 salariul mediu net pe ramură echivala cu 98 de dolari, astăzi el atinge nivelul a 81 de dolari.

Strategia retrimisă la MIR

Federația Sindicatelor Libere din Industria Lemnului mai semnalează că deși ramura este privatizată în proporție de 95%, în cele mai multe cazuri aceste procese nu au avut efectele scontate. „În general s-a urmărit câștigul imediat, noii acționari majoritari nefiind interesați în investiții tehnologice, ce-i drept costisitoare, însă care ar fi adus profit pe termen lung".

Oficiali din cadrul Ministerului Industriei și Resurselor au recunoscut că există probleme în acest sector. S-a întocmit chiar și o „Strategie sectorială" pe care însă premierul Adrian Năstase a retrimis-o înapoi la MIR, cu calificativul „este o rușine". Recent Executivul a trimis o echipă de specialiști în Rusia, pentru a analiza posibilitățile de absorbție ale acestei piețe.

Și cei de la IMAR vor să recâștige această piață, Rusia fiind un partener care înghițea grosul producției de mobilă fabricată la Arad.

Un eventual contract de o mai mare anvergură ar putea asigura o stabilitate pe o durată mai lungă pentru IMAR Arad. Dar redresarea nu depinde doar de producătorii de mobilă ci și de o politică bine articulată în domeniu, care să stimuleze exporturile de mobilă și nu de ... așchii.

G. CONSTANTINESCU
Foto: **ȘTEFAN MATYAȘ**

ȘASE FIRME AU DEPUS OFERTE PENTRU INCINERATOR

Proiectul CLM de construire a unui incinerator pentru rezolvarea problemei deșeurilor menajere a ajuns în faza finală. La licitația organizată vor participa nu doar două firme ci șase care au achiziționat caietul de sarcini „cu parametrii tehnici și mai ales financiari destul de duri" pentru că Primăria este o instituție bugetară, cum preciza viceprimarul Emanoil Voicu. Astăzi vor fi deschise plicurile cu oferte și se vor verifica doar documentele prezentate, punctajele conform caietului de sarcini. Ofertele vor fi evaluate de o comisie condusă de viceprimarul Voicu. Din aceasta face parte și Mihai Covic, directorul Agenției pentru Protecția Mediului.

D. S.

FIRMELE VOR DA SOCOTEALĂ ÎNTR-UN SINGUR LOC PENTRU PLĂȚILE LA FONDURILE SPECIALE

Ministerul Finanțelor face un pas înainte în reducerea birocrației. Sumele datorate de agenții economici pentru finanțarea ocrotirii sănătății, pentru protecția persoanelor cu handicap, pentru constituirea fondului de susținere a învățământului de stat și a celui de solidaritate precum și pentru alte fonduri speciale vor fi vărsate într-un singur loc, și anume la organul fiscal local. Până la apariția acestor dispoziții modificatoare, banii acumulați erau distribuiți direct fiecărui minister, noile reglementări legale prevăzând strângerea tuturor impozitelor în bugetul de stat. **„Orice construcție modernă a unui buget de stat nu lasă anumite surse să fie pe lângă buget, cum au fost aceste fonduri. E o măsură bună. Toate intră în coșul cel mare"**, a spus **Petru Horga**, purtătorul de cuvânt din cadrul Direcției Generale a Finanțelor Arad.

Guvernul a adoptat săptămâna trecută o hotărâre care cuprinde procedurile și termenele de administrare a banilor proveniți din fondurile speciale.

Firmele care datorează bugetului de stat aceste contribuții au obligația să completeze și să depună la Direcția Generală a Finanțelor Arad o declarație. Termenul de depunere a acesteia, în cazul unei sume care se plătește lunar, este data de 25 a lunii următoare. Contribuabilii care sunt ținuți la plata unor obligații cu termen de depunere trimestrial, vor aduce declarația la DGFPS până la data de 25 a primei luni din fiecare trimestru. Scopul promovării noilor dispoziții, crede Petru Horga, îl constituie constatarea, controlul și încasarea cât mai eficientă a banilor publici. **„Rezultatul va fi: mai mulți bani la buget"**, întărește purtătorul de cuvânt al DGFPS Arad.

Modelul și conținutul declarației privind obligațiile de plată la bugetul de stat precum și intrucțiunile de completare a acesteia, urmează să fie stabilite prin ordin al Ministerului Finanțelor Publice.

COSMIN LUNGU

La Chișineu Criș

SE PUN BAZELE UNUI MARE PARC INDUSTRIAL

De la începutul anului în curs până în prezent, prin licitații publice, firma „INCONTRO PREFABRICATI" SA a cumpărat de la Primăria Chișineu Criș, 21 de hectare teren, amplasat la marginea localității Nădab. Pe acest teren va prinde contur, încă din toamna anului în curs, un mare parc industrial. INCONTRO PREFABRICATI S.A. va construi în următoarele luni o hală industrială de 6000 metri pătrați pentru firma cu capital american „ALCOA FUJIKURA". Aceasta este o companie multi-națională, cu sediul în Japonia, care va produce la Nădab cabluri și circuite electrice pentru autovehicule. În prima fază își vor găsi loc de muncă aici 600 de persoane, urmând ca numărul lor să se dubleze în următorii ani. Pentru investiția de la Nădab firma multi-națională și-a înființat o societate comercială cu sediul la Chișineu-Criș, intenționând să-și dezvolte afacerea în viitor pe o suprafață de trei hectare. În perspectiva demarării activității, ALCOA a trimis 30 de persoane la specializare în Ungaria (la Mór), unde au o investiție similară la care lucrează în prezent nu mai puțin de 4000 de angajați. Dealtfel, prin intermediul firmei maghiare, producția de la Chișineu Criș va fi exportată în întreaga lume, încă din luna octombrie 2001, când se estimează a fi începută producția.

INVESTITORII VOR ADUCE ALȚI INVESTITORI

În aceeași zonă „INCONTRO PREFABRICATI" va realiza o a doua investiție pentru firma „TRIPLAST", care într-o hală de 2000 metri pătrați va produce inserții pentru clăpari tip „Solomon. Își vor găsi loc de muncă în această hală 50 de persoane care vor produce clăpari tot pentru export.

La cele două investiții sunt mari șanse să se adauge încă două din Italia. În acest sens se poartă discuții între primarul Gheorghe Burdan și primarul din Montebelune - Italia, care vrea să aducă în zonă două firme, una pentru producția de pantofi, cealaltă pentru prelucrarea ciupercilor. Investițiile ar urma să se facă tot prin intermediul S.C. INCONTRO PREFABRICATI S.A., care are experiență în domeniu. Aceasta a mai realizat în Arad fabrici, pe care le-a predat la cheie, pentru NDB LOGISTICA ROMÂNIA SRL, ANTON INDUSTRIES și COTURNIX. În circa o lună firma realizează o hală de 4500 metri pătrați. „După ce se ridică prima hală va fi bătaie pentru investiții în acea zonă. Am constatat acest lucru și la Timișoara unde am realizat, vizavi de METRO, o zonă industrială pe nu mai puțin de 64 ha teren. În privința investitorilor, dacă au intrat în horă vor juca. Vor veni la Chișineu Criș să investească și să rămână", spune **Lucian Perescu**, directorul S.C. INCONTRO PREFABRICATI S.A. Pe de altă parte, reprezentantul cunoscutei firme afirmă că „am găsit deschidere și colaborare, nu numai în vorbe ci și în fapte la primarul orașului Chișineu Criș, Gheorghe Burdan, care ne-a sprijinit și ne sprijină în tot ce facem". Primarul Burdan este fără discuții, cel mai activ primar din județ în atragerea investitorilor străini. „Ne implicăm întotdeauna când e vorba de investiții noi pe raza orașului. Dacă afacerile reușesc avantajele pentru oraș vor fi multiple. Aș aminti în primul rând impozitele pentru primărie, locuri de muncă, dar și atragerea în circuitul economic al orașului a noi investitori. Și eu și Consiliul local suntem pentru atragerea investitorilor străini la Chișineu Criș. Dealtfel avem în prezent în oraș șase firme străine, dintre care trei și-au început activitatea", spune Gheorghe Burdan.

FLORIN TRUȚ

Dobânzile bancare în vigoare la 26.06.2001

Denumirea băncii	Suma minimă (lei)		Dobânda (% pe an)													
			Persoane fizice							Persoane juridice						
	Persoane fizice	Persoane juridice	la vedere	Pe termen de (luni) 1	2	3	6	9	12	la vedere	Pe termen de (luni) 1	2	3	6	9	12
BCR	*	25.000.000	8	32	-	33	34	35	36	8	32	-	33	34	35	36
BRD	500.000	5.000.000	7	33	34	35	37	39	43	7	30	30,5	31	31,5	32	32,5
B. Transilvania	300.000	25.000.000	7	34	-	35	36	37	37	7	34	-	35	36	37	37
BancPost	500.000	. 500.000	7	33	-	33	33	33	34	7	31	-	32	33	-	33
B. Agricolă	100.000	2.000.000	9	35	-	36	37	37	37	9	35	-	36	37	37	37
C. C. Aurora	1.000.000	10.000.000	10	36	-	38	39	40	42	10	35	-	36	37	38	40
C. C. Phoenix	500.000	500.000	10	38	-	39	40	-	41	10	38	-	39	40	-	41

Prin intermediul Consiliului Județean Arad,

CENTRU DE CONSULTANȚĂ PENTRU IMM-URI

Președintele Consiliului Județean Arad, Caius Parpală, a efectuat o deplasare la Madrid, în Spania, unde a reușit să obțină finanțarea unui program de consultanță managerială și juridică pentru înființarea sau dezvoltarea IMM-urile arădene. Programul se numește CESIA, este estimat la aprox. 50 000 Euro și va fi plătit de către regiunile Napoli (Italia) și Castilia (Spania).

Cei interesați pot să contacteze echipa care se ocupă de acest program la sediul din Piața Spitalului. În curând însă, centrul de consultanță va primi birouri în sediul ADAR.

Întâlnirea de la Madrid în vederea finanțării acestui program a fost a doua întâlnire (după cea din Spania de anul trecut), urmând ca anul viitor, în primăvară, să aibă loc la Arad ultima întâlnire în cadrul căreia se va efectua o analiză a stadiului în care se află programul. Finanțarea programului CESIA va înceta în anul 2002, după care centrul de consultanță se va autofinanța.

Tot la Madrid, și-au prezentat ofertele de finanțare pentru IMM-uri o serie de societăți de

investiție financiară din Italia, Franța și Spania. SIF Banat-Crișana, prin Ioan Cuzman, a reprezentat Aradul la această întâlnire.

F. G.

Soții Bodó

ALĂTURI ÎN VIAȚA PROFESIONALĂ ȘI ÎN CEA FAMILIALĂ

Îi leagă 31 de ani de căsnicie și un hobby care s-a transformat în profesie: fotografia. Îi mai leagă echilibrul, înțelegerea, armonia, drumețiile. Se completează reciproc atât în viața profesională, cât și în cea familială. Ea vede jumătatea plină a paharului, partea bună a lucrurilor. El e un pesimist și cum contrastele se atrag...

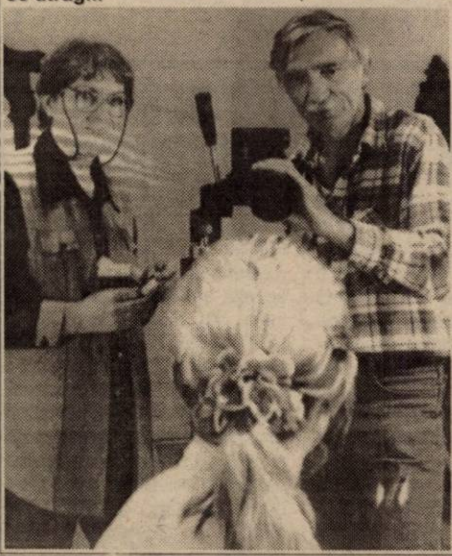

Judita și **Gabriel Bodó** au 54, respectiv 57 de ani și sunt proprietarii studioului de fotografie **B & B Helios** din Arad. Judita și-a început cariera profesională în învățământ, ca profesoară de sport, iar Gabriel ca maistru la „Strungul". Corzile sentimentale ale soților Bodó n-au vibrat la prima întâlnire. N-a fost o dragoste la prima vedere. Nimic fulgerător. Și-au descoperit pasiuni comune și au hotărât să le împărtășească în viața de cuplu.

Pasiune cu tradiții

• Pare aproape incredibil, dar în familia Bodó viața a decurs lin, fără incidente, fără tunete și fulgere. De 19 ani lucrează împreună ca fotografi și de zece ani au propriul atelier. Atât Judita cât și Gabriel au avut în familie fotografi și chiar păstrează un album cu scoarțe vechi și cu poze la fel de vechi, realizate de părinții și bunicii lor.

Autodidactul „otrăvit"...

La 32 de ani, Gabriel Bodó și-a urmat îndemnul inimii. A renunțat la serviciu și a urmat o școală postliceală de fotografie. A avut mult de recuperat, dar fiind un autodjdact a reușit. S-a angajat în cooperație și timp de opt ani a fost instructor pentru câteva generații de ucenici. Șansa calificării în meseria de fotograf a fost cea mai mare realizare a vieții. **„De mic copil am rămas otrăvit de fotografie. M-a prins imaginea. Farmecul imaginii e cu totul aparte."**

Gabriel Bodó consideră că un om care nu face în viață ceea ce îl pasionează **„e un om nenorocit."** Soții Bodó au găsit în fotografie multe împliniri și nu neapărat materiale. Ei spun că mai au colegi fotografi soț-soție. **„Ne completăm. Eu mă ocup de finisaj, de clienți, iar Gabi de partea tehnică și de laborator."**

În familia Bodo nu există o delimitare foarte bine definită între viața familială și cea profesională. Mai ales că nu au urmași, imaginea devine o preocupare permanentă care îi ajută să treacă peste stările de oboseală și micile probleme zilnice.

Filmatul, pasiunea Juditei

„Meseria ne umple ziua, viața. Excursiile, călătoriile pe care le facem, la fel". Judita mai are o pasiune: filmatul. **„Văd imaginea și prin muzică și trăiesc o bucurie aparte. E fascinant, mai ales că fotografia și imaginea, în general, n-are nevoie de limbi, de granițe."**

Gabriel și Judita Bodó sunt singurii fotografi din Arad care lucrează în exclusivitate în sistemul clasic, manual de fotografie. Ei spun că în fotografia manuală se poate interveni până în ultimul moment al obținerii fotografiei.

Deosebit de talentați sunt, în același timp, deosebit de modești. Se consideră doar fotografi profesioniști, spunând că termenul de artist e mult prea pretențios. Noi ne permitem să îi apreciem ca adevărați artiști atât în viața profesională cât și în cea familială.

La ce te gândești atunci când...?

Aceasta a fost întrebarea pe care a adresat-o o mare firmă de prezervative unui număr de 10.000 de oameni din 14 țări. Rezultatele au fost următoarele:

- 39% din cei chestionați, când fac amor, sunt preocupați de **satisfacerea celuilalt.**
- 30% se gândesc doar **la propria satisfacție**.
- 16% mărturisesc că singurul lor gând este să evite **să se infecteze cu virusul HIV**.
- 10% au în cap **problema evitării unei sarcini nedorite**.
- 5% se gândesc doar la **posibilitatea contactării unor boli venerice** (altele decât SIDA).

Având în vedere că principala preocupare este satisfacția sexuală (69%) și evitarea consecințelor nedorite ale unui act sexual (31%), firma a ajuns la concluzia că va fi nevoită să găsească noi și noi strategii de promovare a prezervativelor pe care le produce cu atâta zel.

Secretul atracției sexuale - sprîncenele și mirosul

Secretul atracției sexuale constă în mișcarea sprîncenei femeii și în mirosul natural al bărbatului, arată două studii americane, prezentate în cadrul conferinței anuale a American Psychological Society și citate de ziarul britanic The Independent.

Potrivit primului studiu, pentru bărbați cel mai important element al atracției sexuale este felul în care arată o femeie. În schimb, femeile sînt cel mai mult influențate de mirosul natural al unui bărbat și afirmă că ambiția este un element esențial în dorința sexuală.

Profesorul Rachel Herz de la Brown University, New York, a folosit în acest studiu un grup de 231 de studenți heterosexuali, pentru a compara modul în care privesc bărbații și femeile procesul de alegere a unui partener. Femeile au arătat că mirosul natural al corpului unui bărbat este cel mai important element în această alegere, în timp ce bărbații sînt relativ indiferenți în ceea ce privește acest aspect.

Psihiatrii consideră că femeile sînt mai influențate de mirosul unui bărbat pentru că, instinctiv, acest element le arată cît de sănătos este el și cît de bună va fi starea de sănătate a eventualilor copii.

Ambele sexe afirmă că o personalitate puternică are foarte mare importanță, dar pentru bărbați înfățișarea și atractivitatea sînt mult mai importante decît pentru femei. Totuși, ambele sexe au numit - ca cel mai important criteriu în alegerea unui partener - comunicarea și dispoziția plăcută ce se naște între cei doi.

Un al doilea studiu, realziat de profesorul Adam Brown de la St Bonaventure University din New York a arătat că bărbații consideră că femeile cu sprîncenele joase sînt mai puțin atrăgătoare. De asemenea, ei văd în gestul unei femei de a ridica sprînceana un indiciu al faptului că i-au trezit interesul.

DECALOGUL RECONCILIERII

Dacă mai speri că legătura voastră se poate reface, nu ezita să faci gesturi de împăcare. În concluzie, nu te feri să-i spui:

- **Cele mai frumoase clipe din viață le-am petrecut împreună. Așa-i?**
- **Îți aduci aminte de primul nostru sărut?**
- **Ce emoționantă a fost întâia noastră întâlnire!**
- **Oricât de emancipată aș fi, rămân o romantică și cred în Marea Dragoste.**
- **Dacă ne-am despărți, sunt convinsă că n-aș putea găsi pe cineva pe care să-l iubesc așa cum te iubesc pe tine.**
- **Dacă vrei cu orice preț să ne despărțim, nu pot să te împiedic, pot însă să-ți spun că atunci când te vei întoarce, mă vei găsi acolo unde m-ai lăsat.**
- **Știi ce mi-a spus mama când a văzut că nu vii pe la noi? Că nu se poate consola să nu te mai vadă.**
- **Dacă pleci din viața mea, voi pierde nu numai un iubit, ci și pe cel mai bun prieten.**
- **Pot să păstrez tricoul pe care mi l-ai împrumutat în excursia de la munte?**
- **Recunosc că nici eu nu știu să mă port în foarte multe împrejurări, dar, crede-mă, știu să trag concluzii din eșecuri. Adică să nu repet greșelile.**

7 PAȘI SPRE FERICIRE

Potrivit sondajelor, marea majoritate a oamenilor vor o legătură în cadrul căreia să iubească și să fie iubiți. Secretul fericirii e relativ, dar există unele reguli de bun-simț pentru a ajunge la o iubire durabilă. Care sunt aceste reguli?

1. Flexibilitatea

Este una dintre calitățile cele mai importante pentru a avea o relație îndelungată. Cuplurile care se pot adapta la schimbări sunt mai bine pregătite pentru viața în doi. Un cuplu trebuie să poată face față surprizelor existenței și schimbărilor inevitabile aduse de viață (venirea copiilor, boala, șomajul). Bărbatul care nu poate suporta ideea de bătrânețe e gata să divorțeze și să se agațe de prima tânără care-i flatează orgoliile virile. Femeia care nu se poate adapta greutăților maternității poate intra foarte ușor în criză după ce aduce pe lume un copil etc.

2. Controlul conflictelor

Găsiți un mod de a trata neînțelegerile, astfel încât fiecare să spună ce gândește, dar această sinceritate să nu fie în detrimentul relației voastre. Căci există două feluri de conflicte. Există un conflict permanent, în care tu și partenerul tău vă certați în legătură cu aceleași lucruri și fără să rezolvați niciodată nimic. Acest gen de conflict este negativ și nu face decât să vă macine. Dar există și conflicte pozitive, în care amândoi au spus ce-aveau de spus ca să găsească o rezolvare. Au găsit-o. Acest fel de conflict nu poate decât să întărească relația.

3. Luați deciziile împreună

Consultați-vă în legătuă cu problemele importante pentru amândoi, de exemplu, dacă prețul noului tău costum nu va face o gaură prea mare în bugetul vostru. Inițiativele luate în mod secretos aduc întotdeauna pagube.

4. Comunicarea

Vorbiți deschis despre orice. Faptul că sunteți capabili să discutați într-un mod sincer e foarte important. Cuplurile ar trebui să poată aborda orice subiect. Tăria de a vorbi despre orice e o dovadă că țineți unul la altul și că aveți încredere unul în altul.

5. Evitați conflictele financiare

Dacă aveți două venituri, atunci treacă-meargă, dar dacă numai unul dintre voi câștigă, discuțiile despre bani îl pot umili pe cel care n-aduce o lețcaie. Umilirea duce la resentimente.

6. O viață sexuală activă

Într-o relație, sexul este vital orice s-ar spune. Cultivați plăcerea fizică fără inhibiții. Cuplurile vechi au un mod al lor de a face dragoste. Dacă tu și partenerul sunteți mulțumiți de stilul vostru de a vă iubi, e perfect. Nu trebuie să vă simțiți prost când auziți că alte perechi sunt mai... acrobatice. Și mai e ceva. Orice cuplu poate trece prin perioade în care unul dintre parteneri nu are chef de sex. Dacă se întâmplă așa și cu voi, discutați deschis despre acest subiect și nu-l lăsați să devină un subiect de ceartă.

7. Țineți legătura cu prietenii voștri

Amorul nu trebuie să vă izoleze de anturaj, nu trebuie să vă despartă de prieteni, de colegi, de lumea exterioară.

O dragoste adevărată nu vă rupe de realitate. Dimpotrivă.

Pagină realizată de: ***TEODORA MATICA; FOTO: VIOREL MUSCA***

Felnac MEDICII SATULUI

• Stomatologul

Călin Bock Sălătioan a absolvit în urmă cu patru ani Facultatea de Stomatologie din cadrul Universității „Vasile Goldiș". După ce a profesat foarte puțin în Arad, a plecat împreună cu soția, tot medic stomatolog, în Germania, unde a lucrat ca medic - asistent într-un cabinet de stomatologie. A fost perioada în care s-a familiarizat cu sistemul asigurărilor de sănătate dar a avut și posibilitatea să utilizeze tehnologie de ultimă oră. Perspectivă promițătoare pe care orice tânăr absolvent și-ar fi dorit-o.

Cu toate că doamna Bock avea dublă cetățenie, cei doi au hotărât că locul lor este în România. **„În Germania nu m-am simțit acasă. Aici starea sufletească e alta."** Mai mult, legea germană le dădea posibilitatea să aibă propriul cabinet doar după opt ani, timp în care trebuia să profeseze într-un alt cabinet și să susțină două examene de specialitate.

Reîntorși în țară, Călin Bock a optat pentru a profesa la Felnac, iar soția lui, la Arad.

De ce la Felnac? **„Era și varianta Vinga, dar aici am avut câteva cunoștințe, nu aveau medic stomatolog de cinci ani și trebuie să lucreze și pentru ei cineva"** - spune medicul. Chiar dacă e mai incomodă naveta, Călin Bock se dedică profesiei. Are înscriși 1800 de pacienți și zilnic pragul cabinetului stomatologic este călcat de 20 de persoane. Intenția medicului titular este ca de luna viitoare să mai angajeze un medic stomatolog, în ideea de a asigura o flexibilitate a programului pentru o populație de peste 7000 de locuitori, cât numără comuna. Mai ales că, de la Arad până la granița cu județul Timiș mai există doar un cabinet stomatologic, la Secusigiu, dar care funcționează doar cu jumătate de normă.

Din punct de vedere financiar, câștigul obținut în Germania nu se poate compara cu leafa din România, dar **„nu e neapărat cât câștigi. Dacă îți place ce faci, nici aici nu ajungi să mori de foame ca și medic."**

Călin Bock și-a amenajat un cabinet modern. Lucrează cu materiale, aparatură și instrumentar din import și doar în amenajarea spațiului în care funcționează cabinetul a investit 50 de milioane de lei. Are și un mini laborator de tehnică dentară și intenționează să amenajeze un spațiu pentru radiologie dentară, astfel încât să-i scutească pe pacienți de un drum până la Arad.

La 28 de ani, medicul stomatolog din Felnac încearcă să crească standardul actului medical în mediul rural: fără plombe de amalgam, doar anestezice de calitate, aparatură performantă, program de evidență pe calculator, la implementarea și utilizarea căruia l-a ajutat bunul prieten **Cosmin Lezeu**, specialist în informatică.

Pe lângă faptul că sunt foarte puțini pacienții care vin periodic la un consult stomatologic profilactic și se neglijează cu bună știință, un alt neajuns este generat de sistemul sanitar în care fondurile sunt limitate și bugetul scade de la an la an, în timp ce numărul pacienților crește.

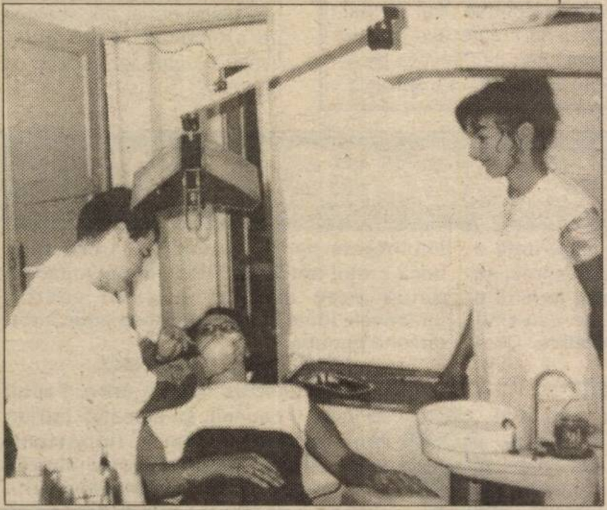

• Veterinarul

„Mă furnică degetele când văd că-i de tăiat" - spune dr. veterinar **Florian Luca**, din Felnac. Oamenii din sat îl apreciază în special pentru talentul de medic chirurg veterinar. La capitolul cezariene e specialist și se mândrește cu destule reușite. Ponderea muncii o constituie însă vaccinările. Împreună cu asistenții veterinari **Ștefan Selegean** și **Mihai Momir**, trebuie să facă față unui număr de 531 bovine, 5011 ovine, 4080 porcine, 190 cabaline, 27.975 păsări și 658 iepuri.

Dr. Luca preciza că nu de mult s-a încheiat campania de vaccinare la toate speciile și, din 15 iunie, a început vaccinarea de completare: la porci - contra pestei și a rujetului; la păsări - pseudopestă și holeră; ovine- antrax, bruceloză, scabie; bovine - tuberculină, bruceloză, antrax, leptospiroză, LEB; cabaline - anemie infecțioasă, antrax; iepuri - mixomatoză; albine- vaccinări specifice. O parte dintre aceste vaccinări sunt gratuite, altele se plătesc.

Dacă doar unele vaccinuri sunt contra cost, examenele clinice pentru animale se plătesc. Tarifele sunt surprinzătoare. Un consult la păsări costă doar 100 lei și cel mai mare tarif practicat este de 14.200 - pentru tuberculinarea bovinelor. **„Tarifele sunt în bătaie de joc. Cu astfel de sume stabilite de Direcția Sanitară din Minister nu reușim să acoperim cheltuielile instituției, dar să mai facem investiții."**

Cu toate disfuncționalitățile, dr. Luca informa că în curând la Felnac se va inaugura o farmacie veterinară, al cărei spațiu este în curs de amenajare, pentru a veni în întâmpinarea nevoilor oamenilor.

T. MATICA

Milionul agricol
LA PAȘTELE CAILOR!

Din Curtici ne-a căutat Gheorghe Șiclovan pentru a ne informa că deși a înființat în primăvară o cultură de porumb pe o suprafață de două hectare, nici astăzi nu a primit milionul agricol. „Azi dimineață (n. r. – ieri) am fost la sucursala CEC din Curtici să iau banii, dar nu am primit nici un sfanț. Probabil că n-o să mai vedem niciodată acel milion promis de guvern pentru culturile agricole" - s-a plâns soția d-lui Șiclovan.

La CEC Arad am stat de vorbă cu d-na Norica Stroia, director adjunct, de la care am aflat că banii vin în tranșe de la Direcția Agricolă a județului și se plătesc la CEC pe baza unor liste înaintate și triate (n.r. – după ce criterii?) tot de Direcția Agricolă.

O parte din bani au fost primiți și distribuiți celor în drept. O altă tranșă este așteptată de la bugetul de stat.

Când va veni și când vor ajunge sumele respective în buzunarul agricultorilor rămâne în continuare o mare și supărătoare necunoscută.

Ș. T.

NAVETIȘTII DIN MUNAR ȘI SATU MARE SUNT NEMULȚUMIȚI

Conform noului mers al trenurilor de călători, intrat în vigoare începând cu data de 10 iunie a.c., trenurile care pleacă din stația CFR Arad la orele 4,10, respectiv 7,40, pe ruta Arad-Periam-Timișoara, nu mai opresc la Munar și la Satu Mare. Ca atare, circa 50 de persoane navetiste din ambele localități sunt nevoite să parcurgă „per pedes" drumul până la Secusigiu, unde trenul staționează. Noua situație a generat o stare de tensiune printre navetiștii care s-au plâns primarului din Secusigiu, **Dumitru Cismaș**. Acesta a adresat un memoriu Regionalei CFR Timișoara, cu rugămintea de a se reveni la situația anterioară datei de 10 iunie. **„Dl. director Rolea, de la Transport - Călători a promis o rezolvare favorabilă a cazului"** - spunea primarul Cismaș. Altfel, cei care folosesc ca mijloc de transport trenul sunt dispuși să procedeze la soluții mai puțin ortodoxe: să tragă semnalul de alarmă sau să forțeze oprirea trenului.

T. M.

SATUL LAZ - PE CALE DE DISPARIȚIE

În urmă cu vreo 15 ani, satul Laz număra în jur de 450 de locuitori. În ultima perioadă, tinerii s-au îndreptat spre oraș, iar cei în vârstă, încet-încet, s-au stins din viață. Așa încât, în prezent, aici își mai duc zilele vreo 60 de suflete. Școala a fost închisă pentru că nu sunt copii, iar despre existența unui dispensar sau medic nici nu are rost să discutăm. Cei cinci kilometri până la comuna aparținătoare - Dezna - trebuie parcurși pe jos, cu bicicleta, cu căruța sau cu vreo mașină de ocazie pentru că nu există nici un mijloc de transport în comun care să permită accesul spre sat.

A. B.

TREC ȚIGANII, TREC...

Când rostești cuvântul „țigan", te gândești, automat, la bani, mașini luxoase sau vile. Dar nu întotdeauna. Mai există și țigani nomazi care, spun ei, sunt „adevărații păstrători de tradiții". Imagini, parcă rupte din cunoscutul film „Șatra", ne-au revenit în minte când, la ieșirea din Pâncota, am întâlnit un număr destul de mare de țigani, care-și „parcaseră" căruțele și caii pe câmp, odihnindu-se în aer liber după lungul drum străbătut prin țară. Am intrat cu ei în vorbă și am aflat că „alaiul" de căruțe venea tocmai de la Târgu-Mureș, destinația finală fiind inexistentă căci, afirmau ei, „așa ne place nouă să trăim... pe drumuri." Rromii noștri ne-au spus că sunt lingurari, dar nu au ezitat să declare că reușesc să trăiască, de pe o zi pe alta, nu atât din vânzarea lingurilor, ci din furat. Cei din convoi erau rude. La un moment dat, aceștia nu s-au sfiit să ne ceară bani cu „împrumut", promițând că-și vor achita datoriile la următoarea noastră întâlnire (bineînțeles că nu le-am „donat" nici un leu). Bravo! Stilul lor de viață, cu totul diferit de al altora, a făcut ca țiganii să fie renegați, marginalizați de restul populației, dar se pare că acest lucru nu-i deranjează câtuși de puțin. Pe români, țiganii nu prea îi au la inimă. Fapul că trăiesc din ceea ce fură, colindând țara în lung și-n lat, este văzut de ei ca un răspuns la „persecuții" (spun aceștia) la care sunt supuși de către majoritari. „Suntem pe drumuri fiindcă românii ne-au dat foc la case", afirmau pribegii, nefiind prea clare care au fost situațiile în urma cărora li s-au incendiat casele.

Ceea ce este sigur e faptul că, „interlocutorii" noștri nu vor să aibă de-a face cu instituțiile noastre, ghidându-se în viață după propriile legi și norme.

După despărțirea (dulcea despărțire!) de acești țigani, am mai văzut pe drum alte căruțe care urmau (probabil) să se alăture celorlalți „compatrioți" la „sediul" care a fost, pentru un timp, Pâncota.

R. MUNTEAN

„Oare ce știe baroana Nicholson despre viața noastră?..."

Pasiuni COLUMBOFILIA

Pentru **Mihai Simedru**, columbofilia este un hobby de la vârsta copilăriei. A avut și are cei mai frumoși porumbei din Felnac. În urmă cu doi ani a cumpărat porumbei de rasă, cu 300.000 lei perechea. Acum, curtea lui Simedru e populată de 25 de porumbei chingi, maltezi și strașeri germani, cu penaje încântătoare și 32 de porumbei poștași, dar au fost perioade când a crescut și 80 de porumbei poștași. Porumbeii nu aduc profit, însă lui Mihai Simedru îi aduc multă liniște sufletească. **„E o plăcere să-i vezi cum vin în jurul tău la o simplă fluierătură."**

De două ori pe zi, dimineața și seara, Mihai Simedru, acum pensionar, îi hrănește cu porumb, grâu și floarea-soarelui. Într-o lună cheltuiește pentru mâncarea lor 350.000 lei.

„Doi pui de porumbel fac cât unul de găină" - spune columbofilul în familia căruia se găsește **„supă de golumb cu găluște de gris și orez cu carne de golumb."**

Florin, fiul crescătorului, este și el un columbofil convins și, chiar dacă e stabilit în Arad, la Felnac îl cheamă porumbeii. Și îl mai cheamă iepurii de care este pasionat și tatăl său.

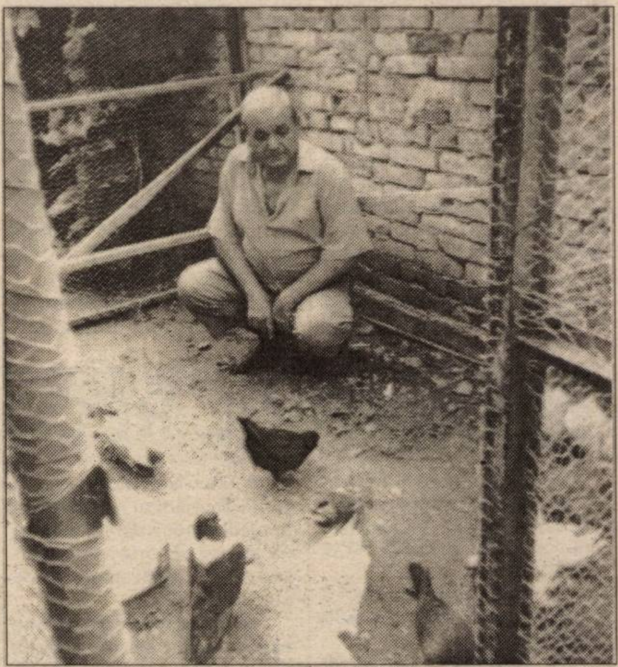

Mihai Simedru spune că media de viață a porumbeilor este între zece și cincisprezece ani. Crescătorul îngrijește păsările cu pasiune desăvârșită. Supraveghează și reproducerea porumbeilor. **„Întotdeauna porumbițele fac două ouă pe care le clocesc trei săptămâni. Puii ajung la perioada de maturitate într-o lună și jumătate."**

Până acum, Simedru n-a participat la expoziții sau concursuri organizate de iubitorii de porumbei. Tânăr pensionar fiind intenționează să spargă gheața în viitorul apropiat. Până atunci se îndeletnicește cu confecționarea de inele pentru porumbei și cu o casă nouă, tot pentru zburătoare, pe care a numit-o „Vila Vameșilor."

M. TEODORA

O GENERAȚIE CARE PROMITE

Interviu cu antrenorul de polo Martin Liptak (Astra Arad)

Debutând în luna ianuarie, Cupa de Provincie rezervată copiilor născuți în 1988, la care au participat cinci echipe din Ungaria și Astra Arad, s-a încheiat zilele trecute. Ultima etapă a avut loc la Eger, din formația arădeană pregătită de Martin Liptak, lipsind doi poloiști de bază, Samuilă și Miloș, din motive medicale. Astra a fost întrecută de Szolnok (3-9) și Szentes (8-13), învingând pe Szeged (9-6 și 8-7). Clasamentul final a fost următorul: 1. VSC Budapesta; 2. Szentes; 3. Szolnok; 4. Eger; 5. Astra Arad; 6. Szeged.

Totodată, poloiștii arădeni născuți în 1989 au participat la un turneu organizat la Békéscsaba, în compania grupărilor Crișul Oradea, Hodmezővásárhely și a team-ului local. Astra a prezentat două garnituri care au ocupat locurile 3, respectiv 4. Laurii au fost culeși de echipa gazdă.

Detalii pe marginea acestor evenimente am aflat din discuția purtată ieri cu antrenorul Martin Liptak, la Clubul Presei.

– Domnule Liptak, Astra '88 este singura formație românească participantă, la această categorie, într-un campionat al altei țări!

– Am fost invitați de organizatorii maghiari la acest campionat internațional (s-a înscris și Kosice, din Slovacia) pe considerentul că putem juca de la egal la egal cu poloiștii din Ungaria. În România, la această categorie nu există nici o întrecere națională organizată de Federație. Practic, de la vârsta de 12 ani și până la 14 ani, sportivii intră într-o pauză competițională prelungită. Trebuia umplut acest vid care mărește și mai mult diferența dintre poloul românesc și cel maghiar ori iugoslav, la nivel de seniori. Revenind, aș adăuga că la Békescsaba, echipa locală și Crișul Oradea au fost alcătuite din jucători cu vârste mai mari, iar cel mai bun poloist a fost desemnat Raul Șerban, de la Astra. Am reușit să îi depășim pe orădeni.

– Care sunt beneficiile unor asemenea turnee?

– Nenumărate. Jucătorii primesc o experiență care nu se putea acumula altfel, în câțiva ani de activitate fără meciuri „în picioare". În plus, devin agresivi în joc, învață elemente de tactică, tehnică, așezare în teren. În Ungaria au văzut pe viu meciuri din prima divizie maghiară sau din cupele europene (BVSC Budapesta-Barcelona). În plus, au făcut vizite la muzee, la cetatea din Eger, deschizându-li-se noi orizonturi.

– Care sunt perspectivele grupelor dvs?

– Momentan totul este roz. În continuare multe depind de situația financiară. Perspective însă există. Avem câțiva sponsori, părinții copiilor sunt săritori (ne-au ajutat cu plasele pentru porți, zugrăvirea vestiarelor) iar eu am constituit chiar o Asociație sportivă non-pofit, „Pro Polo". Patru dintre jucători au fost deja solicitați să evolueze în Ungaria. Oricum, nu cred că ar fi nimerit să îi nominalizez...

– La turneul Campionatului Național de juniori II de la Arad, echipa Astra, antrenată de Erwin Homolka a avut în componență patru poloiști din grupa '88, cu două categorii mai mică.

– Aș spune că s-au descurcat neașteptat de bine. Începând cu Mod (a înscris două goluri decisive pe final de joc), Perian (a înscris destule goluri, a forțat eliminări) și continuând cu Samuilă și Paul Constantin.

– Anul trecut ați câștigat Cupa Federației, disputată la Arad. Anul acesta...

– Se va desfășura la București. Cu grupa '89 vom merge la câștigarea competiției.

– Cum priviți deosebirile valorice dintre poloul românesc și cel din Ungaria (campioană olimpică) și Iugoslavia (campioană europeană)?

– Deosebirile încep de la această vârstă, de 12-14 ani. În țările vecine există un campionat național pus la punct, pentru aceste categorii. Contează enorm și se ajunge ca echipe maghiare sau iugoslave de vârstă inferioară, să învingă formații cu jucători mai „bătrâni" din România. Ungaria este într-adevăr campioană olimpică la seniori, Iugoslavia campioană europeană, în vreme ce noi... suntem unde suntem. Intervine, de asemenea, o problemă pe care ați amintit-o cu alt prilej - cea a bazinelor de polo, al căror număr este mic în România. Apoi, să nu uităm că într-unul din bazinele care au găzduit C. E. de polo de la Budapesta, a avut loc finala campionatului școlar maghiar. A fost un moment unic pentru băieții care au jucat în fața unui public numeros și au primit o cupă imensă. Și aceasta spune ceva.

– Din câte știm, intenționați să organizați în iulie o întrecere internațională pentru grupa '89.

– Da, la Arad au fost invitate în perioada 27-29 iulie, K. S. I. Budapesta, Vojvodina Novisad, Szentes și Galatasaray Istanbul.

*

În final, vă prezentăm loturile echipelor conduse de Martin Liptak:

Astra '88: Constantin Paul, Kürti Gábor, Andrei Zach, Miloș Bogdan, Tripon Robert, Moldovan Sergiu, Samuilă Mircea, Flavius Ranca, Zoltan Szeredi, Bogdan Târnăvean, Ianos Mod, Roland Juhasz, Raul Perian, Mircea Huc, Flavius Stolcz.

Astra '89: Cristian Bâlcea, Raul Covaciu, Andrei Perian, Andrei Zaczko, Grama Claudiu, Andrei Șerban, Raul Șerban, Iepure Dorin, Ban Endre, Sajgo Robert, Lengyel Dragoș, Alexandru Tudor, Ardelean Paul, Ardelean Raul.

ALEX. CHEBELEU
ADRIAN HĂRȚĂU

Gheorghe Hagi a fost numit selecționerul echipei naționale de fotbal a României

Membrii Comitetului Executiv al Federației Române de Fotbal (FRF) l-au validat, marți, în unanimitate, pe Gheorghe Hagi în funcția de selecționer al echipei naționale a României.

Hagi a semnat în fața reprezentanților mass-media un contract valabil pentru trei ani cu FRF. El l-a înlocuit în acest post pe Ladislau Boloni, care și-a înaintat, pe 15 iunie, demisia din postul de selecționer.

"Șansa pe care am primit-o reprezintă o mare provocare pentru mine. Mi-am dorit să antrenez această echipă, deoarece reprezintă țara natală și, totodată, o formație de top a lumii", a spus Hagi.

Antrenorul echipei naționale a declarat că va selecționa cei mai în formă jucători. "Nimeni nu va putea să-mi schimbe decizia. Porțile echipei naționale sînt deschise tuturor jucătorilor care sînt în formă", a adăugat Hagi.

Selecționerul "tricolor" a spus că Boloni a făcut o muncă foarte bună la echipa națională. "Îi mulțumesc lui Boloni că m-a lăsat într-o poziție foarte bună. Voi continua programul început de Boloni, dar voi veni și cu o serie de idei proprii, deoarece oamenii diferă între ei. M-am întîlnit ieri (n.r.-luni) cu el și doresc să mai discutăm în legătură cu echipa națională", a precizat tehnicianul român.

Gheorghe Hagi a precizat că selecționata "tricoloră" trebuie să se califice la Cupa Mondială din anul 2002. El a declarat că își va asuma răspunderea pentru rezultatele echipei României, însă a precizat că are nevoie și de șansă pentru ca selecționata "tricoloră" să obțină calificarea la CM din anul 2002. "Cel mai mult mă vor interesa rezultatele echipei de seniori, dar voi colabora și cu antrenorii de la tineret și juniori, deoarece doresc să creăm un lot unitar de jucători", a adăugat Hagi.

Selecționerul primei reprezentative a spus că va analiza situația jucătorilor Gheorghe Popescu și Constantin Gîlcă, care au decis să renunțe la echipa națională. "Pînă pe 15 august, cînd vom juca o partidă amicală cu reprezentativa Sloveniei, vom avea tot timpul pentru a găsi o soluție", a adăugat Hagi.

Antrenorul român a declarat că, în cîteva zile, va comunica colectivul tehnic cu care va lucra la echipa națională, precizînd că vor fi doi antrenori secunzi și tot atîția antrenori de portari. El a adăugat că va continua să lucreze cu actualii antrenori secunzi ai selecționatei (Florin Cheran și Dan Apolzan), însă a precizat că Gavril Balint va fi, aproape sigur, antrenor secund.

"Am răspunderea echipei naționale și îmi voi vedea doar de munca mea. În alte probleme nu mă voi băga", a răspuns Hagi unei întrebări referitoare la poziția pe care o va avea în cazul în care în campionatul României vor exista "meciuri strategice". Hagi a adăugat că în lunile august, septembrie și octombrie vor fi organizate trialuri cu fotbaliștii din campionatul intern ale căror echipe de club nu vor fi implicate în competițiile internaționale.

Președintele FRF, Mircea Sandu, a declarat că Hagi va rămîne antrenorul reprezentativei "tricolore" și în cazul în care România nu se va califica la Cupa Mondială din 2002. "Poate vom renegocia prelungirea contractului peste trei ani. FRF va suporta în totalitate contractul lui Hagi, care este perfect valabil din punct de vedere juridic", a precizat Sandu.

Președintele FRF a spus că Hagi își va începe activitatea de marți, ziua în care a semnat contractul cu federația. Sandu a adăugat că îl va sprijini în totalitate pe Hagi, care va putea deveni un antrenor important pentru reprezentativa României.

"Alegerea lui Hagi nu s-a făcut în urma unui vot. Am propus numele lui membrilor Comitetului Executiv, iar aceștia au fost de acord fără a mai fi nevoie de vreun vot. Hagi și-a dorit cîteva luni de vacanță, însă a refuzat să și-o mai continue, deoarece a fost entuziasmat de această ofertă", a spus Sandu.

Aradul va avea hotel sportiv

Ieri, în ședința Consiliului Local, a fost aprobată, cu 17 voturi pentru, propunerea de construire a unui hotel sportiv în orașul nostru.

Astfel, va fi transmis un teren cu suprafața de 2150 m. p., în folosința gratuită a Ministerului Tineretului și Sportului, care va construi, din surse proprii, acest hotel. Durata transmiterii dreptului de folosință este durata folosirii imobilului în interes public. Amplasamentul este situat în vecinătatea Sălii Sporturilor „Victoria" și a bazinului „Delfinul". S-au transmis în folosință doar 2150 m. p. (și nu 4000 m. p., cum se propusese) deoarece s-a considerat că este necesară păstrarea parcării publice și a zonei verzi. Construcția ar putea începe chiar în acest an. O veste îmbucurătoare, favorabilă pentru întreaga mișcare sportivă din Arad.

A. H.

CIO a respins candidatura lui Ion Țiriac

Comitetul Executiv al Comitetului Internațional Olimpic (CIO) a respins candidatura președintelui Comitetului Olimpic Român (COR), Ion Țiriac, pentru funcția de membru CIO, pentru alegerile care vor avea loc, în perioada 13-16 iulie, la Sesiunea de la Moscova, a declarat, marți, agenției MEDIAFAX, secretarul general al COR, Dan Popper. "Candidatura președintelui COR nu a fost admisă pe motiv că Ion Țiriac a avut o atitudine necorespunzătoare față de Comitetul Internațional Olimpic, în timpul și după încheierea Jocurilor Olimpice de la Sydney. Acest lucru nu este adevărat. Eu am fost întotdeauna în preajma lui Țiriac și consider că, prin declarațiile sau faptele sale, nu a adus vreun prejudiciu CIO", a spus Popper. Președintele COR a fost invitat să participe la Sesiunea CIO de la Moscova. "Ion Țiriac va încerca la Sesiunea de la Moscova să demonteze aceste argumentații, dar, din păcate, nu mai există nici o posibilitate de a se reveni asupra deciziei de neacceptare a candidaturii", a precizat secretarul general al COR.

BOX SUCCESE ALE SPORTIVILOR DE LA „SILVA LAZĂR" MOTORUL, ÎN UNGARIA

Zilele trecute, sportivii legitimați la clubul arădean de box „Silva Lazăr" Motorul au onorat o invitație din Ungaria, participând la un puternic turneu, la Sopron.

Toți cei cinci pugiliști de la „Silva Lazăr" Motorul Arad au urcat pe podiumul de premiere, fiind răsplătiți cu diplome, medalii și cupe. Iată-i pe laureații arădeni, care sunt pregătiți de Florin Barna și Dionisie Szekely.

- Todor Tare (cat. 48 kg), cadeți, locul I
- Beniamin Covaci (cat. 54 kg), cadeți, locul I
- Flavius Haneș (cat. 57 kg), cadeți, locul II
- Victor Moisan (cat. 54 kg), juniori, locul III
- Eugen Barta (cat. 60 kg), juniori, locul I

Tot la acest turneu a mai participat și arbitrul arădean Constantin Bujor, care a fost apreciat pentru lecțiile de arbitraj oferite.

Sportivii de la „Silva Lazăr" Motorul aduc mulțumiri d-lui Vali Dima (patron „Queen Matinal") și d-lui Doru Țica, care au făcut posibilă această deplasare, la Sopron (Ungaria).

Două vorbe și despre tânărul președinte executiv al clubului, **Adrian Buș** - un fost boxer, căruia i-a intrat acest sport în sânge - care, de când a preluat această funcție, se implică la modul cel mai serios, răsplătind orice performanță a sportivilor.

DANIEL SCRIDON

ULTIMUL BARAJ PENTRU „D"

Pentru că Tricotaje Ineu a reușit promovarea în Divizia C, a mai rămas un loc vacant în neprihănita Divizie D. Așa cum noi am anticipat - putem spune chiar, că i-am luminat pe ajefiști - pentru a afla ultima echipă care din toamnă va evolua tot în primul eșalon județean, se va organiza un alt joc de baraj.

Astfel, **astăzi, de la ora 17,00**, pe terenul „FZ" se vor afla față în față Păulișana Păuliș și CPL Arad. Doar echipa învingătoare rămâne în „D", învinsa urmând să ia drumul „Onoarei".

D. S.

A.C.U. Arad se grăbește

Pentru jucătorii divizionarei C, A.C.U. Arad, vacanța va lua - mâine - sfârșit. Foarte grăbiți, antrenorii i-au convocat pe jucători, la ora 10,00, la stadiounul Astra. Până acum, nu s-a renunțat la nimeni, dar nici noutăți nu sunt. În funcție de veniri, se vor pune și jucători pe lista de transferuri.

Antrenor a fost confirmat deja Marcel Coraș, care ne-a declarat, ieri, următoarele: **„Reluăm pregătirile joi, pentru că pe 11 august începe campionatul și nu e loc de prea multă vacanță. Foarte mulți jucători au fost, de două ori pe săptămână, la stadion, pentru a face câteva alergări ușoare sau a juca tenis cu piciorul. Au avut vacanță activă."**

Așadar, prima echipă arădeană care își reia pregătirile este A.C.U. La rând vor urma și celelalte divizionare C, despre care vă vom oferi amănunte în numerele viitoare ale ziarului nostru.

LEO SFÂRA

Baschet masculin

SE PREGĂTESC MUTĂRI-SURPRIZĂ LA WEST PETROM

Campioana României la baschet masculin, West Petrom Arad continuă campania de pregătire a noii stagiuni competiționale. Antrenamentele grupării conduse de „principalul" Dragan Petricevic au decurs în ultima săptămână pe plan local, la Sala Sporturilor „Victoria". Ședințele de pregătire au fost mult mai lejere, dată fiind apropiata mini-vacanță care debutează pe 28 iunie. După despărțirea de Zoran Spasojevic și Nikola Nikolic, coroborată cu aducerea deja anunțată (și preconizată) a bosniacului Dino Konakovic, noutatea s-ar numi Dragan Simunovic. Fișa personală a acestuia ar fi următoarea: 24 de ani, 2,14 m, pivot, provenind de la Vrbas (liga a treia) însă proprietatea clubului Hemofarm Vrsac (prima divizie). Simunovic a fost vreme de câteva zile în probe, momentan fiind plecat din Arad. Și datorită taliei sale, Petricevic îl consideră un jucător util, posibilitatea unui transfer la West Petrom fiind estimată la 80%. Rămâne doar ca cele două cluburi să ajungă la o înțelegere, în prima decadă a lunii iulie, lucru de altfel foarte probabil. În rest, se au în vedere alte două-trei mutări-surpriză, baschetbaliștii vizați fiind din campionatul intern. Ele vor fi dezvăluite la momentul oportun. Nu în ultimul rând, se caută juniori de mare perspectivă care să constituie „noul val".

După revenirea din vacanță sunt programate vizita medicală și obișnuitele cantonamente, plecându-se pe litoralul Mării Negre și la Poiana Brașov.

ADRIAN HĂRȚĂU

dialog Distribuitor Autorizat

2900 Arad-România
magazin [illegible] parter
tel/fax: 057/212.262
mobil: 095/600.606
eMail: dectgrup@inext.ro

telefoane începând de la 99.000 lei*,**

Profită acum de oferta noastră
noul abonament
Dialog Free
Comunici gratuit nopțile și duminică toată ziua.
Beneficiezi lunar de 120 de minute GRATUITE în rețea
și de tarif de 0,05$/min.*după consumarea acestora**.
Totul pentru numai 9$.

Phone Easy

Prin noi comunici ușor

***Ofertă valabilă în limita stocului disponibil

*preț fără TVA ** între orele 21.00-7.00 și toată duminica.

(C.A.)

O ferta de SEZON
500 000 lei
Mitsubishi Trium Astral
Pentru orice tip de abonament

Oferta CONNEX valabilă până la 1 IULIE

4x 30 — 4 luni** câte 30 de minute gratuite pentru convorbiri în rețea, la toate abonamentele* CONNEX

Noul telefon Ericsson A2628s compatibil WAP
ERICSSON cu doar 850.000 lei***!

5$ Noul abonament promoțional CONNEX cu doar 5$ pe lună.

1¢ CONNEX CENT, singurul abonament cu 1 cent pe minut în weekend****.

1s Taxare la secundă***** pentru toate abonamentele CONNEX.

*În județele Arad, Bihor, Brașov, Cluj, Covasna, Harghita, Maramureș, Mureș, Satu Mare și Sibiu.
Lunile I, II, III și XII. * Prețul telefonului include TVA. Valabil doar cu conectare la CONNEX, în limita stocului disponibil. ****Primele 500 de minute pe lună în weekend pentru convorbiri în rețea.
*****După primul minut al fiecărei convorbiri naționale. Tarifele nu includ TVA.

s.c. COSMOVEST s.r.l.
- Str. V. Alecsandri nr.1 (magazinul NOUL STIL) Arad, România
- B-dul Revoluției nr. 39-41 Magazin Ziridava Arad, România
- Punct de vânzare Ștrandul Neptun (terasa PARTY) Arad, România

dealer autorizat CONNEX

(C.A.)

Citirea contoarelor de apã caldã menajerã

se face după următorul program:

În 28.06.2001: Consumatorii arondați punctelor termice; 2V 2 Prim, 18 (parțial), 1 V, 3 V, 1 zona V, 3 M, 2/I, 4 Zona II, PT.3, 1 M, 6 Vânători, Pt. 4, PT. 6V, Pt. Maiakovsky.

În 29.06.2001: Consumatorii arondați punctelor termice: 4C, Liceul Industrial 18 (parțial), PT. 10, PT. 19, PT. 2 Zona V, PT. 8 V, PT/II, 5 PT Zona III, PT. 8, PT. 14, PT. Pasaj, PT UTA, 1 Gara, 2 Miron Costin, 1 aM.

În 30.06.2001: Consumatorii arondați punctelor termice: Aradul Nou, Paroșeni, Teatru, PT. 32, O. Terezia, 5 Grădiște, PT. 6, PT. 21, PT. 23, PT. 2 M, PT. 7, PT. 15, Simion Balint, PT. 9.

SC ARTERM SA ARAD
(2059541)

REGAL TAXI REGAL
CEL MAI IEFTIN
Sunați la 285.555!
Pornirea 4.990 lei
GARANȚIA TARIFULUI
- Tarif oraș 2900 lei/km
- Tarif afară oraș 6.000 lei/km
(c. b.)

ANUNȚ PUBLICITAR

PENTRU ORGANIZAREA LICITAȚIEI PUBLICE DESCHISE a concesiunii serviciului public de distribuție gaze naturale, în orașul Ineu, județul Arad

1. Concedent: Consiliul Local al orașului Ineu.

2. Sediul concedentului: str. Republicii nr. 5, localitatea Ineu, județul Arad.

3. Obiectul concesiunii: Serviciul Public de Distribuție a Gazelor Naturale din orașul Ineu.

4. Durata concesiunii: 49 ani.

5. Caietul de sarcini și instrucțiuni privind organizarea și desfășurarea procedurii de concesionare pot fi studiate și achiziționate contra cost la sediul Consiliului Local al orașului Ineu, începând cu data de 27.06.2001.

6. Actele doveditoare privind calitățile și capacitățile ofertanților sunt:
- licența de distribuție și furnizare pentru cel puțin un obiectiv, emisă de autoritatea națională de reglementare în domeniul gazelor naturale (ANRGN) București pentru participarea la prezenta licitație;

7. Data limită de primire a ofertelor: 17.07.2001, ora 15,00.

8. Locul de primire a ofertelor: Sediul Consililui Local al orașului Ineu.

9. Ofertanții rămân angajați prin termenii ofertelor lor pentru o perioadă de 65 de zile de la data limită de depunere a ofertelor.

10. Deschiderea ofertelor se va face la sediul Consiliului Local al orașului Ineu, în data de 18.07.2001, ora 10,00.

11. Relații la următoarele numere de telefon 057/511.551, fax 057/511.965.

Primar,
Ing. Nicolae Mehelean

(2059546)

S.C. WEST EUROTRANS S.R.L.
ANGAJEAZĂ
- ȘOFERI PROFESIONIȘTI
Pentru transport internațional de mărfuri, cu viză SCHENGEN valabilă minim 3 luni
- MECANICI AUTO
- VOPSITORI AUTO
Relații telefoanele 468.010
092.295.347
(15931)

MANEX MA
Arad, str. Guttenbrunn, nr. 10, tel/fax 057-286834

ASCUTE TOATĂ GAMA DE SCULE PENTRU PRELUCRAREA LEMNULUI

Nou
Poliuretan
Pânze circular și freze pt. lemn import Italia
Bandă laminată 20x0.5 pentru ambalare
Folie strech, bandă polipropilena 12x0.65

- Lac poliuretanic, prenadez tapițerie;
- Lacuri, diluanți, grunduri, vopsele, palux, **acetona**;
- Placaje, pal furniruit, placaj furniruit, pal simplu, panel;
- Pâslă, discuri diamantate, fir fuzibil, mucava, Tifel;
- Aracet, prenadez 300, parafină, urelit R și P;
- Accesorii mobilier, feronerie **BLUM**, glisiere, șuruburi pentru lemn, capete pt. înșurubat, PFL 3.2mm;
- Pânză panglică, cuțite de rindeluit, freze, garnituri uși;
- Abrazive, pietre polizor, discuri abrazive, baiț, colorant lac, cepuri lemn, cuie.

DESCHIS
luni - vineri între orele 8 - 16.
(2059218)

DēLonghi
ELECTROCASNICE ARDO ANTONIO MERLONI S.p.A. Italy
Produse de calitate superioară la
CELE MAI ACCESIBILE PREȚURI
- mașini de spălat
- frigidere
- congelatoare
- combine frigorifice → 1 motor, 2 motoare
- aragaze → emailate, inox
- hote
- espresso cafea, storcător fructe, griluri, friteuse, aspiratoare, cuptoare microunde, ventilatoare

sistem rate avantajos (până la 36 luni, avans 0%)

transport gratuit la domiciliu
SERVICE ASIGURAT PRIN ECHIPE "QUICK" SERVICE MOBIL (5915712)

s.c. DIAMANTINO s.r.l.
str. L. Rebreanu nr. 15, Arad Tel/Fax 057-250.762

S.C. „SAPICO-DISTRIBUTION" SRL
UNIC DISTRIBUITOR AUTORIZAT „UNILEVER"

Angajează AGENȚI COMERCIALI

Condiții:
- vârstă maximă 30 ani
- studii medii
- experiență în vânzări.

CV se depun până în data de 01.07.2001, la sediul situat pe str. Mierlei (Grădiște) f. n.

Informații telefon: 281.239; 094-597.415
(5927209)

MONTE CARLO SCHIMBĂ VIAȚA ROMÂNILOR

Majoritatea românilor visează să aibă o mașină "de firmă" și o casă de vacanță. Compania producătoare de țigarete JT International s-a gândit probabil chiar la acest lucru atunci când a lansat promoția "Schimb avantajos cu Monte Carlo". Astfel, li se oferă participanților șansa unică de a intra în posesia a patru "Seturi de vacanță", fiecare fiind compus dintr-o casă de vacanță în toată regula și, desigur, o mașină "de firmă', un Peugeot 206 XR Presence Diesel!

Campania "Schimb avantajos cu Monte Carlo" a fost lansată pe 9 aprilie 2001, iar doi participanți au devenit deja proprietarii a câte unui "Set de vacanță". Ei sunt Paul-Claudiu Băldean, militar în termen, din Bistrița, și Gheorghe Băbuț, instalator, din Arad. Fiecare dintre ei are acum și casă si mașină de la Monte Carlo! Alți doi câștigtori urmează să fie desemnați la tragerea la sorți finală, din 16 iulie 2001.

Doar până pe 30 iunie 2001 - data la care se incheie promoția - mai este timp să participați, trimițând plicurile pe adresa promoției Monte Carlo (CP 8 - OP 83 București)!

Ar trebui poate să mai spunem că zona în care sunt construite casele de vacanță este una dintre cele mai "râvnite" zone turistice din tară - lângă Bran (jud Brașov), în localitatea Moeciu. Și că fiecare casă va avea living, loc pentru luat masa, două dormitoare spațioase, centrală termică proprie...! A, am uitat să menționăm că fiecărei case de vacanță îi revine un teren de 400 mp! Asta în caz că mai stați pe gânduri...

Pentru informații suplimentare, puteți suna oricând la "Infoline Monte Carlo", o linie telefonică specială, taxată la tarif normal (numărul este 01/204.33.33), unde o persoană amabilă va oferi toate amănuntele pe care doriți să le aflați.

Apropo, știți care este valoarea totală a premiilor oferite de Monte Carlo în cadrul acestei campanii? Aproximativ 5 miliarde de lei. Pare un schimb destul de avantajos, nu?...

ANIVERSĂRI

LA MULȚI ANI, fericire și numai bucurii în viață, pentru

COMLOȘAN ADRIAN, COMLOȘAN ALEXANDRU,

din FELNAC, la împlinirea a 5 anișori. Cu dragoste, mami și tati.

MATRIMONIALE

Agenție matrimonială ITALIA, caută persoane între 18-60 de ani pentru PRIETENIE sinceră și eventual CĂSĂTORIE, maximă seriozitate. Telefon 094.872.426. (15957)

VÂNZĂRI APARTAMENTE O CAMERĂ

Vând apartament una cameră, mobilat, confort deosebit, zonă centrală. Telefon 278820; 092.794.231. (15953)

Vând garsonieră cu confort, mobilată, telefon. Informații telefon 514294. (15967)

Vând apartament 1 cameră, decomandat, balcon mare, et. II, central, preț 15.000 DM, negociabil. Telefon 217224. (15973)

Vând apartament la casă cu Legea 112, zonă centrală, 1 cameră, bucătărie, faianță, baie, vană, faianță, gresie, telefon, satelit, bun pentru cabinete. Telefon 092.979.384. (15974)

Vând apartament 1 cameră, Alfa. Telefon 281392. (16001)

Vând garsonieră confort I, faianță, gresie, balcon închis, etaj III, Piața UTA. Informații telefon 212765; 223021. (16053)

Vând garsonieră confort III îmbunătățită. Telefon 214189 după ora 17. (16091)

Vând garsonieră etaj IV Confecții, îmbunătățită, posibil 2 rate. Telefon 256859, 095.513.320. (16150)

VÂNZĂRI APARTAMENTE DOUĂ CAMERE

Vând 2 camere Vlaicu, confort 2, mici îmbunătățiri, 10.600 DM. Telefon 253364. (15985)

Vând apartament 2 camere, semidecomandat, parter, în spate la BCR. Telefon 092 274 848. (15948)

Vând apartament 2 camere, parter, ideal privatizare, str. 6 Vânători. Telefon 462435. (7253216)

Vând apartament 2 camere ultracentral, etaj I, termoficat, anexe, posibilitate privatizare. Telefon 275888-dimineața, 259090-seara; 092.349.092. (15735)

Vând apartament 2 camere, Calea Romanilor. Telefon 283455. (16018)

Vând apartament două camere, Micălaca Piața Soarelui. Telefon 094.764.466. (16036)

Vând apartament 2 camere + garaj, zona UTA și aparat înghețată. Telefon 092.381.725. (16079)

Vând 2 camere Micalaca 105, etaj 4, 2 balcoane, 16.000 DM. Telefon 092.606.527. (14021)

Vând 2 camere Vlaicu, etaj 4, zona Tic-Tac, 15.000 DM. Telefon 092.606.527; 236021. (16021)

Vând apartament 2 camere zona Alfa. Telefon 275336. (16057)

Vând apartament 2 camere + garaj, zona 300, Telefon 263352 orele 8-14; 260077 după ora 16. (16101)

Vând apartament 2 camere parter, Micălaca 500, 11.700 DM. Telefon 279718, 094.542.931. (16133)

Vând în Ineu, str. Dunării, nr. 7, ap. 13, apartament 2 camere. Telefon 511216. (7253163)

Vând urgent apartament 2 camere Fortuna, 9800 DM. Telefon 092.931.238; 057 - 220427. (16144)

Vând apartament 2 camere Micălaca, bloc 340. Telefon 263402, 229745. (16162)

Vând apartament 2 camere confort I semidecomandat, în Grădiște, îmbunătățit, contorizat, ne/parțial mobilat, cu sau fără garaj. Telefon 237277. (16166)

VÂNZĂRI APARTAMENTE TREI CAMERE

Vând apartament 3 camere, posibil vad comercial, bl. A12a, ap. 3, vizibil după ora 16.

Vând apartament 3 camere, str. Horia nr. 10, bl. H, et. II, Arad, excelent și pentru desfășurarea activității firmelor, agenților economici. Telefon 256663, după ora 16.

Vând 3 camere zona 300, etaj intermediar, 23.000 DM. Telefon 253364. (15985)

Vând 3 camere, ultracentral, îmbunătățiri, zonă deosebită, et. I, 38.000 DM. Telefon 270856. (15985)

Vând apartament 3 camere Micălaca, zona Orizont, etaj 3, îmbunătățit. Telefon 094.577.066; 211744. (15670)

Vând apartament 3 camere, bl. X37, 15.000 DM, negociabil. Telefon 244589, 243261. (15863)

Vând apartament 3 camere Micălaca parter, contorizat, 2 băi, balcon, bun privatizare. Telefon 275888-dimineața; 259090-seara; 092.349.092. (15735)

Vând (schimb) apartament 3 camere, ultracentral, etaj 4/4, acoperiș nou, cu țiglă, decomandat, str. Horia, nr. 10, cu apartament 2 camere+diferență, ofer tot confortul. Telefon 252066, orele 18-23, zilnic. (15702)

Vând apartament tip Samantha urcător, 3 camere, 2 balcoane, calorifere contorizate. Telefon 236111. (15709)

Vând apartament 3 camere, ultracentral cu vedere spre bulevard. Informații telefon 057-256560. (15969)

Vând apartament 3 camere zona UTA, bloc I4. Telefon 249582. (16079)

Vând apartament 3 camere, zona Polivalentă, semidecomandat, gresie, faianță, uși schimbate, rolete, modificări interioare, contorizat interior (ne)mobilat, preț 20.000 USD. Telefon 234425 - după ora 20; 094.537.059. (16110)

Vând (schimb) + diferență, apartament 3 camere, etaj I, decomandat, contorizat, cu apartament 1 cameră, în Alfa. Telefon 277926. (16118)

VÂNZĂRI APARTAMENTE PATRU CAMERE

Vând (schimb) apartament ultracentral, 4 camere, toate facilitățile, suprafața 180 mp, preț informativ 35.000 DM. Telefon 250857.

Vând apartament 4 camere, decomandate, Abrud, Micălaca. Telefon 094 669 443. (15900)

Vând apartament ultracentral 4 camere, confort deosebit. Telefon 094.393.414, 284476. (15704)

Vând apartament 4 camere, et. I, neîmbunătățit. Telefon 219733. (14448)

Vând apartament 4 camere ultracentral, etaj I, contorizat apă rece și caldă, alarmă, marmorat, preț 32.000 Dolari negociabil. Telefon 232605; după ora 17 - telefon 278825. (15688)

Vând apartament 4 camere în Oradea, tâmplărie aluminiu, baie cu jacuzzi, aranjat deosebit, preț 50.000 DM. Telefon 092.345.002. (16120)

VÂNZĂRI CASE

Vând casă în Galșa, 3 camere, grădină, 2 curți. Telefon 531346.

Vând casă mare compusă din 2 apartamente, în Pârneava. Telefon 094.555.452. (14332)

Vând urgent casă, Fîntînele, 3 camere, hol, bucătărie, beci, gaz, apă racordat, preț negociabil. Telefon 271108. (14536)

Vând urgent casă, Grădiște, str. Orizont nr. 82, 2 camere, hol, baie, bucătărie, termotecă cu calorifer, suprafață totală 600 mp. Telefon 276358. (15567)

Vând casă în Vladimirescu, str. Progresului, nr. 21, 3 camere, baie, bucătărie cu toate utilitățile. Telefon 514676 după ora 14. (15643)

Ocazie! Vând CASĂ MARE de AGREMENT, CU CĂSUȚE, posibilități agroturism, tabără. Telefon 212352; 531122. (15640)

Vând casă mare în Șiria, preț informativ 15.000 DM. Informații telefon 531091. (15666)

Vând în Pâncota, str. Horia, nr. 15, casă cu toate utilitățile și cu grădină. Telefon 057 - 281228. (15722)

Vând vilă mare, nouă, Calea Radnei. Telefon 094 540 216. (15856)

Vând casă Nădlac, 1.600 mp, 5 camere, 2 băi, bucătărie, piscină, anexe. Telefon 251392, 094 293 568. (15881)

Vând vilă (minihotel) confort deosebit, central, teren 1000 mp. Telefon 278820; 092.794.231. (15704)

Vând motel în construcție 20 camere, cu teren 9000 mp, terasă, restaurant, piscină, terenuri tenis, utilități complete, zonă deosebită. Telefon 278820, 095.127.090, 092.794.231. (15704)

Vând casă deosebită, 5 camere, cu teren, central. Telefon 278820, 095.127.090. (15704)

Vând casă cu grădină, localitatea Macea. Informații telefon 536360. (15864)

Vând casă patru camere, gaz, cablu, cartierul Pîrneava. Telefon 211021. (15655)

Vând urgent casă la Miniș, lângă deal sau schimb apartament plus diferență. Telefon 095.468.765. (15924)

Vând casă vacanță Baratca sau schimb cu apartament. Telefon 092.198.756. (15671)

Vând casă 3 camere, 2 bucătării, baie, spaiț + anexe, 60 arii teren arabil cu pomi fructiferi și vie, comuna Hășmaș sat Comănești. Informații telefon 057-272978. (15956)

Case de vânzare, Zimand Cuz: 1 nr. 57; 2 nr. 58. Informații telefon 217349, după ora 20. (15961)

Vând casă trei camere, Aradul Nou. Telefon 254224; 094.906.841. (15998)

Vând casă mare, grădină 80 ari, sat Nermis nr. 88, județul Arad. Telefon 057-272870. (11969)

Vând casă mare, atelier mare privatizare, Piața Pâncota. Telefon 466412. (9397)

Vând casă mare compusă din 2 apartamente, curte cu multiple construcții, inclusiv 2 camere frig, pivniță, încălzire centrală pe gaz, str. Vârful cu Dor, Arad, 70.000 dolari negociabil. Telefon 092.344.714 orele 8-14. (15671)

Vând 2 case, în comuna Semlac. Informații telefon 094 132 327. (14487)

Vând casă + hală producție, Pîrneava; teren cartierul Grădiște. Telefon 095.261.232. (14541)

Vând casă 110 mp + grădină 200 mp, str. Peneș Curcanul, preț informativ 48.000 DM. Telefon 095.610.290. (16052)

Vând casă în Sânicolau Mic. Telefon 259590. (16041)

Vând în Vladimirescu, str. Ștefan cel Mare, nr. 44 (vizavi de dispensarul medical), o casă compusă din 5 camere, 1 bucătărie, 3 băi, coridor, pivniță, garaj pentru 2-3 mașini, cu toate utilitățile (apă, gaz, curent electric, încălzire centrală), cu 2521 mp teren în două poziții separate în C.F.; preț negociabil 90.000 DM. Se acceptă și schimb cu apartament în oraș + diferență. Informații suplimentare la telefon 216047 sau 094.507.256. (16064)

De vânzare la sat Dorobanți, casă mare nr. 488, cu suprafața 4800 mp. Informații la nr. 46 sau la telefon 276323 după ora 21. (16063)

Vând casă sat Horia, nr. 117, 3 camere, bucătărie, grădină. Telefon 532093 după ora 15; 094.194.708. (16059)

Vând în Covăsânț, căsuță cu apă și curent 2031 mp, grădină cu vie și pomi. Telefon 094.691.043 după ora 17. (15908)

Vând casă str. Oituz, nr. 131 A. Telefon 092.361.101. (16092)

Vând casă cu grădină. Telefon 092.295.340. (16047)

Vând casă cu grădină pentru construcții, 2 camere și dependințe, preț convenabil. Informații str. Ghioceilor, nr. 68, Bujac. (16115)

Vând casă mare din cărămidă, 3 camere, bucătărie, baie, grădină, gaz, satelit, str. Bucegi, nr. 19 (UTA), după ora 17. (16129)

VÂNZĂRI SPAȚII

Vând avantajos spațiu comercial sau producție, 540 mp, parter bloc Șiria. Telefon 094 545 778. (15873)

Vând gheretă toate dotările, Piața Miorița, orice activitate. Telefon 094 669 443. (15900)

Vând urgent, convenabil gheretă situată Calea Victoriei. Telefon 279656, 222620. (15935)

Vând spațiu comercial ultracentral, zona Piața Mihai Viteazul, 62 mp. Telefon 255968. (16030)

Vând spațiu comercial 140 mp, zona III Micălaca. Telefon 094 764 597. (14392)

Vând gheretă Piața Miorița, preț 2.500 DM negociabil. Telefon 266076 sau 092.293.852. (16076)

VÂNZĂRI TERENURI

Vând urgent 819 mp intravilan, 24 m front stradal. Telefon 258059. (15887)

Vând grădină 14 ari, sat Mâsca. Informații telefon 092 477 832 sau 095 902 894. (7253279)

VÂNZĂRI AUTO

Vând RENAULT SCENIC 4x4, nou și RENAULT LAGUNA, 1995, ambele benzină, înmatriculate persoană fizică. Telefon 092.237.792. (13934)

Vând Opel Astra, fabricație 1993, motor 1386 cmc, cu Euro II, neînmatriculat, preț 4.100 DM. Telefon 092.706.535; 092.918.357. (15549)

Vând AUDI 80 (butoiaș), înmatriculat C.I.V., an fabricație 1990, ABS, închidere centralizată cu telecomandă, servodirecție, scaune cu încălzire proprie, catalizator, geamuri cu închidere automată, oglinzi automate, trapă, rezervă jenți de iarnă, stare perfectă de funcționare. Telefon 092.303.709.

Vând BMW 525 T.D.S, ABS, fabricație 1993, climă, airbag, geamuri, oglinzi, turelă, scaune electrice, înmatriculat în Germania, preț 9.900 DM. Telefon 092.918.357; 092.706.535. (15549)

Vând urgent Nissan Terrano I 2,4 i impecabil, Full electric, climă, alarmă. Telefon 092.556.562. (15653)

Vând TV 35 camionetă, roți duble, 1986, stare bună, CIV, nr. noi. Telefon 276488.

Vând microbuz Mercedes 207. Telefon 094.577.971; 276419. (15732)

Vând autospecială TATRA 138, înmatriculată. Telefon 285519. (15871)

Vând Dacia 1310 Break, 1999, schimb cu Dacie veche + diferență. Telefon 218042; 094.958.818. (15976)

Vând ARO 244 Diesel, din 1992 sau schimb cu Dacia Break. Telefon 250250 sau 096.250.251. (15984)

Vând Opel Astra 1,6i, 1994, servo, airbag, trapă, genți aluminiu; Opel Vectra 1,8 ; 1,6 V, ABS, airbag, coimă etc. Telefon 254224, 094.906.684; 093.511.299. (15998)

Vând MOTOARE DIESEL (Turbo) EUROPENE, garanție, act vamal. Telefon 093.570.094. (16107)

Vând combină Claas cu masa 1,80 cu motor Diesel Audi, 2000 DM. Telefon 416201. (15662)

Vând tractor Raba 1800 cu plug cu 4 capuri, 5.750 DM. Telefon 094 104 192. (15380)

Vând urgent Opel Kadet Diesel, 1986, stare foarte bună, preț 1750 DM negociabil și mașină spălat auto 1200 DM negociabil. Telefon 092.481.692. (16054)

Vând tractor U 650 și remorcă, ARO 320 camionetă + Dacia 1310 Diesel, toate înscrise în circulație, comuna Brazi. Telefon 095.628.676. (6556800)

Vând Mercedes 200 E an fabricație 1989, înmatriculat, 147.000 km, stare foarte bună. Telefon 093.369.219. (16051)

Vând Peugeot 405 GRI înmatriculat, an fabricație 1989, 5.000 DM negociabil. Informații telefon 284102. (15952)

Vând Dacia Breck an 1986, excelentă, verificare, carte, noi, 2.100 DM. Telefon 219444, 095.527.275. (15980)

Vând masă Claas recoltat porumb, preț 5.800 DM. Telefon 095.255.070. (15979)

Vând Opel Vectra 20 DTI Full Extra fabricație '98, argintiu, preț 21.400 DM. Telefon 095.255.070. (15979)

Vând microbuz Toyota 7+1 locuri, an 1983, CIV, numere noi, motor rezervă, 3.200 DM. Telefon 093.704.058. (15962)

Vând microbuz Toyota 7+1 locuri, an 1988, CIV, numere noi, stare perfectă, motor rezervă, 3.800 DM negociabil. Telefon 093.704.058. (15962)

Vând Dacia 1310, an 1992, CIV, numere noi, stare perfectă, 3.000 DM negociabil. Telefon 093.704.058. (15962)

(Continuare în pagina 14)

(Urmare din pagina 13)

Vând Ford Sierra avariată cu CIV şi certificat înmatriculare. Telefon 094.647.774. (16065)

Vând talon şi Mazda 323 accidentată + Mazda 323 pentru recarosare. Telefon 094.577.887. (16077)

Vând Opel Kadet Combi 1,6 Diesel, 1986, stare foarte bună. Telefon 094.397.851 sau 283536. (16082)

Vând BMW 525 TDS, an 1994, stare impecabilă. Telefon 094.568.853. (16089)

Vând Ford Sierra an fabricaţie 1992 Diesel, neînmatriculat, stare bună 1,8 cmc, remorcă Pongraz număr Austria, cu număr sau fără şi 4 genţi aluminiu cu 4 găuri. Telefon 284044. (16090)

Vând Opel Senator 2,8. Telefon 093.253.651. (16087)

Vând autodubă IVECO 3,5 tone. Telefon 093.253.651. (16087)

Vând Dacia 1410, an 1999, preţ negociabil. Telefon 057 - 266353. (16114)

Vând Saviem carosat, basculant 7 tone, stare bună. Telefon 094.705.953. (16117)

Vând Dacia Breck, an 1986, CIV, numere noi. Telefon 095.961.617. (16122)

Vând autocamion Star 1142 (Polonia) + remorcă. Telefon 468619, 092.239.241; 092.629.646. (16123)

Vând camion MAN 19.361 U + remorcă. Telefon 468619, 092.629.646; 092.239.241. (16123)

Vând Dacia 1310, an 1983, CV, stare bună, 950 DM negociabil. Telefon 286856; 095.691.394. (16131)

Vând Opel Vectra 2000, benzină, an 1993, climă, ABS, central, oglinzi electrice, ornamente lemn, servo, preţ 11.500 DM negociabil. Telefon 093.612.054. (16161)

Vând Audi 100, preţ 11.500 DM negociabil. Telefon 461624. (16165)

Vând Dacia 1300 cu îmbunătăţiri, 1310, numere noi, 1450 DM negociabil. Telefon 534012 după ora 16. (16172)

Vând camion RABA carosată, cu CIV, an 1991, la 6500 DM negociabil, sau schimb - accept variante. Telefon 094.983.986. (16173)

VÂNZĂRI ELECTRO

Vând CASE MARCAT FISCALE şi CÂNTARE ELECTRONICE, omologate. Telefon 282829; 272727. (f. 2059369)

Vindem COMPUTER 486 complet 1.600.000 lei. Telefon 280260, 094.552.226, orar: 10-18. (15923)

Vând TV LG diferite modele, noi, import Germania, preţ interesant. Telefon 280260, 094.552.226, orar: 10-18. (15923)

Vând TELEVIZOARE second-hand, preţuri foarte avantajoase. Telefon 280260, 094.552.226, orar: 10-18. (15923)

Vând MONITOR VGA de 14-15-17-19-21. Telefon 280260, 094.552.226, orar: 10-19. (15923)

Vând PENTIUM I 133 MHz, 32 RAM, 1 GB, monitor, tastatură, mouse, stoc limitat, 250 DM, Telefon 280260, 094.552.226, orar: 10-19. (15923)

Vând TELEVIZOR (telecomandă, teletext, stereo), diagonala 37-67 cm, toate carcasă plastic, preţuri convenabile. Telefon 259339, 094.706.321. (13418)

Vând MAŞINI SPĂLAT AUTOMATE, modele noi, preţuri între 1.950.000 şi 4.000.000 lei, ofer garanţie şi post garanţie, la toate piesele. Telefon 259339, 094.706.321. (13418)

Vând: FRIGIDER, COMBINĂ FRIGORIFICĂ, RĂCITOR, CONGELATOR, LADĂ FRIGORIFICĂ aduse din Germania. Oferim garanţie şi post garanţie, preţuri negociabile. Telefon 259339, 094.706.321. (13418)

Vând VITRINE FRIGORIFICE orizontale, capacitate 750 lt şi 500 lt, consum redus energie, ofer garanţie. Telefon 259339, 094.706.321. (13418)

Vând IMPRIMANTE MA-TRICIALE A/N, la numai 50 DM, negociabil. Ofer garanţie. Telefon 259339, 094 706 321. (13418)

Vând expresouri cafea profesionale, garanţie, preţ avantajos. Telefon 092.962.123. (13145)

Vând televizoare color cu telecomandă şi garanţie. Telefon 219365, 093 380 028. (13965)

Vând TV color diagonala 37-67, frigidere, combine, congelatoare şi lăzi frigorifice, maşini automate cu garanţie 3-12 luni. Informaţii telefon 274600, orele 9-18; telefon 241355, orele 18,30-22. (15566)

Vând consumabile, accesorii şi componente de calculator, la preţuri avantajoase. Telefon 057 - 213143. (15679)

Vând TV color moderne, mărci germane renumite, cu garanţie 6 luni, transportul gratuit la domiciliu. Telefon 057 - 287404. (15668)

Vând televizoare color, video, CD-uri, garanţie negociabilă. Telefon 092 746 364. (15708)

Vând televizoare color, diferite modele, teletext, telecomandă, garanţie. Telefon 264004. (15882)

Vând maşini spălat automate, combine frigorifice, televizoare color, diferite modele, garanţie. Telefon 251392. (15881)

Vând 2 buc. telefon-fax Sharp, second-hand. Telefon 094 669 443. (15901)

Vând frigider Artic, stare foarte bună. Telefon 237222. (15983)

Vând AMD K7, Duron 750 MHz, 128 Mb, CD-ROM x52, HDD 20GB, video TNT2 32MB, monitor 17", modem 56 KBPS, WIN ME cu licenţă, tastatură, mouse, boxe, garanţie. Telefon 273652; 094.766.077. (16083)

Vând calculator Pentium: IP 166/32 MB RAM/1,1 GB HDD/sunet, 260 DM; IP 200/32 MB RAM/1,1 GB HDD/sunet, 310 DM. Telefon 246628, 094 154 954, 096 701 305. (15646)

Vând diferite TELECOMENZI pentru televizor (185.000 lei), video, satelit; componente electronice. Telefon 092.368.868; 095.794.894; www.telecomanda.ro. (13332)

Vindem televizoare color, telecomenzi noi, garanţie 6 luni, orele 9-19. Telefon 244904. (12517)

Vând Laptop Compaq 486, geantă, încărcător, flopydisc, stare perfectă. Telefon 093.958.250. (16076)

Vând calculator Pentium 667 MHz 128 RAM HDD30G, monitor 17", 489 $. Telefon 094.552.086. (16074)

VÂNZĂRI DIVERSE

Vând ŢIGLĂ de Sighişoara 6750 lei/buc; CĂRĂMIDĂ eficientă 290/240/140, 9700 lei/buc; OŢEL BETON 8950 lei/kg; TERASIT-MOZAIC, PRAF MARMORĂ 1000 lei/kg; DEŞEU MARMORĂ. TRANSPORT GRATUIT! Informaţii Mâsca, nr. 33. Telefon 531498; 093.817.690; 093.129.182. (15685)

Vând ROLETE PLASTIC import, ROLETE LEMN DE TEI şi JALUZELE. Telefon 059-478503 sau 095 594 415. (16227)

Vând termotecă la coş şi turbo, convectoare şi boilere pe gaz. Telefon 253973; 093.727.470. (16095)

Vând PLASĂ GARD ZINCATĂ, toate dimensiunile, 19.000 lei/ kg, str. V. CONTA nr. 1, telefon 273862; str. VRABIEI nr. 4, telefon 289997. ORAR: luni-vineri 8-17, sâmbătă 8-13. (14442)

Vând CUIE; PLASĂ RABITZ; TABLĂ DECAPATĂ 0,4 şi 0,8 ; TABLĂ ZINCATĂ 0,4, electrozi sudură supertit Ductil Buzău, SÂRMĂ NEAGRĂ şi ZINCATĂ, SÂRMĂ GHIMPATĂ, str. Vasile Conta, nr. 1. Telefon 273862, 289997, 094.289.997. (13065)

Vând BOLŢARI TERMOIZOLATORI zgură sau beton, 16 modele, PAVELE, BORDURI, etc. Telefon 095 634 885. (13374)

Vând BOLŢARI TERMOIZOLANŢI, diferite dimensiuni, FOARTE CONVENABIL. Telefon 094.507.339, 275551. (13526)

Vând saivan Moler, apă, curent, Chişineu Criş. Telefon 520928. (7910278)

Vând 2 maşini spălat auto; aparat cafea Saeco; scaune nichelate (bar). Telefon 092.621.961. (16154)

Vând puicuţe Rosso şi ouă de prepeliţă. Telefon 262619. (15577)

Vând cuptor pâine italian, 12 mp, cuptor electric german, utilaje moară măcinat grâu. Informaţii telefon 514207. (15619)

Vând NISIP şi BALAST la domiciliul clientului. Telefon 257769; 258098. (15658)

Vând pui carne rasa Broiler de 3 săptămâni. Telefon 473047. (15701)

Vând cal, 5 ani, semimuran roşu. Telefon 276488.

Vând NISIP şi BALAST, la domiciliul clientului. Telefon 261946, 259556. (15875)

Vând EUROBOLŢARI TERMOIZOLANŢI certificat calitate 300x250x200, 6.500 lei/bucata, 1 mc - 435.000 lei. Telefon 281491, 092.381.750. (16170)

Vând colţare, canapele. Telefon 286069; 094.604.016. (15890)

Vând rolete lemn, rolete plastic import, uşi şi geamuri la cele mai mici preţuri. Telefon 095 380 320. (15928)

Vând LEMNE FOC, NISIP, BALAST, la domiciliul clientului. Telefon 214010. (15941)

Vând LEMNE FOC (NISIP, BALAST), la domiciliul clientului. Telefon 245248. (15949)

Vând termoteci Vaillant (400-600 DM); instant-uri de baie (Vaillant, Yunkers) convectoare pe gaz. Telefon 095 239 544. (15943)

Vând LEMNE FOC (NISIP, BALAST) la domiciliul clientului. Telefon 210771. (15949)

Vând LEMNE FOC (NISIP, BALAST), la domiciliul clientului. Telefon 277027. (15949)

Vând 2 căsuţe vacanţă, noi, demontabile 2x3 m, str. Caragiale nr. 40A. Telefon 222018; 222277. (15991)

Vând firmă GmbH de transport şi servicii către populaţie, în Germania. Informaţii telefon 057-514294. (15967)

Vând căsuţă din lemn, nouă, 3.500 DM. Telefon 222322. (15970)

Vând termotecă nouă Ocean 24 KW, preţ 1.000 DM. Telefon 217224. (15973)

Vând masă 12 persoane + 12 scaune tapiţate. Telefon 253986. (15983)

PUI DE ŞIRIA! Vindem populaţiei în limita stocului, la ferma din Şiria, vineri 29 iunie 2001, orele 14-18, sâmbătă 30 iunie 2001, orele 7-15, PUI VII de CARNE, de cca 350 şi 900 grame. (16028)

Vând garaj autorizat, str. Ineului nr. 14. Telefon 216448; 094.764.466. (16036)

Vând vitrine frigorifice, raft expunere, pult, mese, cântar electronic, cântar 100 kg semiautomat. Telefon 094.568.800. (15669)

Vând 3 schele hidraulice, o scară electrică pentru acoperişuri. Telefon 094 552 073, 057-463603. (13611)

Vând abator complet în funcţiune, capacitate maximă 25 capete pe zi. Telefon 092.344.714 orele 8 - 14. (15671)

Vând la preţ avantajos, combine pentru cereale Claas şi Internaţional, pluguri reversibile, cositoare cu tambur, presă balotat, greblă pentru întors fân. Telefon 094.505.494, 411218; 287691. (15645)

Vând roi şi familii de albine. Telefon 257667, 094.917.920. (16049)

Vând aragaz tip modern cu 4 ochiuri, cu butelie. Telefon 460473. (16044)

Vând 10 familii albine sistem Dadant cu şi fără lăzi, preţ negociabil. Telefon 223920. (16002)

Vând cărucior copii, preţ 250 DM (Germania 600 DM). Telefon 259395. (15979)

Vând sau închiriez garaj zidit, betonat, zona Piaţa Mare. Telefon 094.552.086. (16074)

Vând caza ţuică 80 litri, stâlpi gard la 2,5 m, din metal - 20 bucăţi; ţevi zincate de 1/1,2 ţoli, la 6 m lungime filetate şi mufe - 100 bucăţi. Telefon 264113, 468879. (16081)

Vând cort mare 4 persoane, ARO 244. Telefon 287041. (16084)

Vând cărămidă 100.000 bucăţi. Telefon 531344. (16086)

Vând mobilier comercial, cântar mecanic, cântare electronice, congelator vertical, agregate frig. Telefon 093.253761. (16087)

Vând candelabre porţelan şi aplice porţelan. Telefon 093.253.651. (16087)

Vând termoteci noi, 990 DM Turbo, 1190 DM. Telefon 093.463.567. (16113)

Vând garaj metalic demontat, preţ 2300 DM negociabil. Telefon 094.568.885. (16120)

Vând rezervoare motorină de 10.000 - 20.000 - 30.000 litri. Telefon 468619, 092.239.241; 092.629.646. (16123)

Vând combină C14, remorcă 7 tone, cadru, disc, maşină cusut industrială, triploc, localitatea Şepreuş. Telefon 532557, 092.867.044. (16132)

Vând răsad varză. Informaţii Socodor, nr. 697. Telefon 272 A. (16130)

Vând 48 oi rasa ţurcană. Telefon 420744 după ora 20. (5552855)

Vând vacă Holstein 7 ani, cu viţel, 15-20 litri lapte. Informaţii Seleuş, Muntean Gheorghe, telefon 094.698.408. (7253280)

Vând lambriuri brad, 54.000 lei/mp şi parchet brad 120.000 lei/mp. Telefon 057 - 220427. (16144)

Vindem preşuri, covor, linoleum, chiuvetă, cuier, 2 corpuri bucătărie. Telefon 243428. (16152)

Vând sub preţul pieţei, pui de găină zburaţi (1 lună), toate culorile, vaccinaţi, trataţi, garantez calitatea. Telefon 261430. (16169)

Vând FÂN, calitatea foarte bună, ieftin. Telefon 094.764.623. (16171)

Vând moară mare care macină tulei, paie, iarbă, porumb cu cocean. Telefon 093.887.198. (7253161)

CUMPĂRĂRI TERENURI, IMOBILIARE

Cumpăr teren arabil din Asociaţia ROMGERA Sântana. Telefon 462061. (7253213)

Cumpăr garsonieră sau apartament, urgent, ofer 3-6.000 DM. Telefon 092.162.123. (16035)

CUMPĂRĂRI AUTO

Cumpăr caroserie Fiat Ducato 8+1, pentru recarosare. Telefon 057 - 285281, 094.523.322. (16069)

CUMPĂRĂRI ELECTRO

Cumpăr frigider modest, ofer 60 - 70 DM. Telefon 273965. (16135)

CUMPĂRĂRI DIVERSE

Cumpăr porci graşi şi vite pentru sacrificare, Arad. Telefon 057 - 287723. (13944)

Cumpăr vaci, viţele, tauri. Telefon 288968, 092.941.123. (14234)

Cumpăr porci, vaci, juninci şi tăuraşi pentru sacrificare, la preţ avantajos. Telefon 094.634.795. (15554)

Cumpăr vaci bătrâne, juninci, viţele şi tăuraşi. Telefon 250866; 095.681.191. (15587)

Cumpăr scândură din demolări (tavane, podele, etc), preţ 2.000.000 lei/mc sau la schimb cu scândură nouă. Telefon 094.608.032. (15670)

Cumpăr PORCI GRAŞI peste 100 kg, localitatea MÂSCA, nr. 307, preţ 36.000 lei/kg. Telefon 057 - 531497, 094.774.649. (15883)

Cumpăr TĂURAŞI şi VIŢELE peste 400 kg, preţ 25.000 lei/kg. Telefon 057-531497, 094.774.649. (15883)

Cumpăr grăsuni până la 60-70 kg. Telefon 094.772.269. (7910274)

Cumpăr cu plata pe loc viţele, juninci, vaci de la domiciliul clientului. Telefon 095.390.375. (16039)

Cumpăr maşină cusut zigzag, ofer până la 500 DM. Telefon 095.964.005. (7254162)

Cumpăr acţiuni Arbema, Lipomin, Banat-Crişana, Alro, Astoria. Telefon 094.877.171. (16174)

CERERI ŞI OFERTE DE SERVICII

Angajăm GESTIONAR(Ă) cu experienţă. Telefon 273862 ziua; 289743, seara; fax 275703.

SOCIETATE COMERCIALĂ angajează BARMANĂ-OSPĂTARĂ. Telefon 256835.

Angajez SECRETARĂ, cunoscătoare limbă italiană, pentru contabilitate primară şi cunoştinţe PC. Telefon 093 637 708. (15792)

SOCIETATE ROMÂNO-GERMANĂ angajează TÂMPLARI, FREZORI şi MAŞINIŞTI cu experienţă, ŞEF PRODUCŢIE, REGLOR linie Parcett. Telefon 463603 sau 094 552 073. (13608)

În Vlaicu, se angajează TEHNOLOG, ŞTANŢATORI PIELE, MAŞINISTE, MAGAZIONER, CTC, CONTABIL PRIMAR. Telefon 274686. (15848)

Angajăm CONFECŢIONERE cu experienţă croitorie serie, salarizare bună. Telefon 211214. (13510)

Societate comercială angajează un TINICHIGIU AUTO. Relaţii la telefon 274461. (16067)

Angajăm VÂNZĂTOARE cu experienţă pentru magazin alimetar. Telefon 289300. (16061)

Angajăm VÂNZĂTOARE. Relaţii la telefon 241758. (16073)

Fabrică de încălţăminte cu sediul la Orologerie, angajează MAŞINISTE CUSUT şi subţiat feţe încălţăminte. Telefon 281291, 092.506.528. (16078)

Firmă particulară angajează VOPSITOR şi TINICHIGIU cu experienţă. Telefon 259899. (16075)

Societate comercială angajează BARMANĂ şi VÂNZĂTOARE produse alimentare. Telefon 221122. (16097)

Angajez DISPECERĂ TAXI cu experienţă. Telefon 092.275.558. (16098)

Angajăm FEMEI pentru feliat pâine. Telefon 094.597.431. (16106)

Angajăm GESTIONAR DEPOZIT materiale construcţii, Chişineu Criş. Telefon 266300, 259704. (16104)

Angajez PERSONAL TÂNĂR pentru PIZZERIE. Telefon 276986 orele 18-20. (16119)

Angajez VÂNZĂTOARE, persoane prezentabile, vârsta 20-35 ani. Interviul vineri, 29 iunie 2001, ora 17, Bd. Revoluţiei, nr. 12-18, sc. A. (16121)

(Continuare în pagina 15)

(Urmare din pagina 14)

Compania Națională LOTERIA ROMÂNĂ SA, scoate la concurs, 5 posturi de VÂNZĂTORI în agenție. Se solicită garanție imobiliară; caută colaboratori cu contract de mandat. Telefon 255699. (16137)

Societate comercială angajează CONTABIL ȘEF, vechime minim 3 ani. C.V. se depun în Arad, str. Comunarzilor, nr. 10. Telefon 276666, 094.532.676. (16141)

Angajăm LANSATOARE și CONFECȚIONERE pe mașini cusut liniare. Telefon 279148. (16151)

FILARMONIA DE STAT ARAD, anunță concurs pentru ocuparea unui post de ADMINISTRATOR. Condiții: studii superioare, vârsta maximă 35 de ani, bărbați. Concursul va avea loc în data de 9 iulie 2001, la sediul Filarmonicii. Informații la telefon 281554. (16149)

Societate comercială angajează MECANICI MAȘINI de cusut cu experiență pentru mașini Pfaff, rimoldi, durkopp, juki, necchi. Se oferă salariu motivat. Numai pentru persoane serioase! Informații la telefon 092.344.778. (16153)

„ANCOR - CONFEX" angajează CONFECȚIONERE și tinere necalificate, str. Artileriei, nr. 1. Telefon 256585 (ARIS Poarta 2). (16164)

Angajăm TÂMPLARI, Vladimirescu, str. Iancu Jianu, nr. 9. Telefon 057 - 270011; 092.300.549. (16167)

Societate de comisionare vamală, angajează DECLARANT VAMAL cu experiență, pentru biroul vamal Arad. Salarizare atractivă. Telefon 280066 după ora 18. (16168)

Angajăm AGENȚI COMERCIALI, experiență în domeniu minim 1 an. Telefon 259497. (16194)

Companie internațională în domeniul financiar, dorește să colaboreze cu persoane cu studii medii (superioare), de peste 27 ani. Telefon 094.866.456. (16062)

PRESTĂRI SERVICII

„SILDOR PROD" execută reparații FRIGORIFICE; comercializează și montează AER CONDIȚIONAT. Se acordă garanția lucrării. Transport gratuit! Telefon 057 - 270622. (c. 277)

Școala CARMEN ABCDE, singura autorizată pentru AUTOBUZ, primește înscrieri, Victoriei 88. Telefon 255445. (15738)

AUTOMATIC SERVICE repară MAȘINI SPĂLAT automate, domiciliu. Telefon 259146; 094.241.398. (16010)

Școala de șoferi, col. RUSU LUCIAN, face înscrieri. Telefon 283696. (15867)

ȘCOALA ȘOFERI „VĂRTACI" începe seria 30 iunie. Telefon 246527, 271208. (13974)

Executăm INSTALAȚII de ÎNCĂLZIRE și SANITARE, asigurăm: PROIECTARE, GARANȚIE; asistență post garanție. Telefon 095.614.154. (16096)

Repar: ARAGAZE, MICROUNDE, DIVERSE ELECTROCASNICE; asigur piese. Telefon 270098; 093.463.567. (16113)

DIVERSE

OFER VALUTĂ avantajos, garanții imobiliare. Telefon 093 030 264. (9337)

Binecunoscuta tămăduitoare VALI, desface orice farmece, prin magie albă, scoate argintul viu, vindecă boli de piele, epilepsie, impotență, beție, aduce liniște, spor în case și în afacerile oamenilor. Telefon 094.288.220; 263483. (16072)

Miruna, am 40 ani, aduc mii de mulțumiri și putere de muncă TAMAREI, mi-a salvat viața, am fost la mulți doctori și preoți, rezultate inutile, pe zi ce trecea mă prăpădeam, am aflat de TAMARA, am apelat la ea cu ultima speranță. TAMARA mi-a scos argintul viu, mi-a salvat viața, m-am născut a doua oară. Apelați, face orice. Telefon 093.421.156. (15950)

SC „MELINA" SRL Arad, vinde: două grajduri + teren aferent 9400 mp, în comuna CERMEI și mijloace fixe: autoizotermă 10 tone, autoutilitare gaz, trailer 20 tone, tractor U 1010 DT, remorci, strung, polizor, rafturi aluminiu, mașină găurit, polizor dublu, plug, moară furajeră, convertizor sudură. Informații telefon 093.690.261, 251464. (16048)

SC „POPPDAN" SRL Arad, str. Renașterii, nr. 36, solicită autorizație de mediu pentru brutărie - aceeași adresă. Eventualele contestații se pot depune la Agenția de Protecția Mediului Arad, Bd. Dragalina, nr. 16. (16094)

SC „MAXSTILE" SRL Arad solicită autorizație de mediu pentru activitatea de producție mobilier tapițat, punctul de lucru Arad, str. N. Lenau, nr. 11. Eventualele contestații se pot depune la Agenția de Protecția Mediului Arad, Bd. Dragalina, nr. 16. (16093)

Primăria CĂRAND vinde la licitație 2 camioane SRD, pe data de 11 iulie 2001, ora 10. Informații la sediul Primăriei CĂRAND. (5552856)

Mă numesc Ștefan, împreună cu soția Maria, suntem în Arad, cu lacrimi de bucurie în ochi, transmitem pe această cale, mulțumiri doamnei

AURELIA ARDELEANCA,

pentru liniștea și fericirea care ne-a adus-o în casa noastră. La prima ședință cu lucruri sfinte, s-a întors acasă ginerele nostru care i-și părăsise soția și copilul. Cine are probleme, să apeleze cu încredere la telefon 255414, 093.924.535. (16108)

Pierdut CÂINE PECHINEZ blană roșcată. Ofer RECOM-PENSĂ! Telefon 280668. (16111)

Celebra Tămăduitoare SOFIA s-a întors acum în Arad, dintr-un recent turneu în ISRAEL. Doamna SOFIA vindecă de epilepsie, dezleagă cununii, lecuiește impotența, beția, aduce spor în afaceri și împreunează pe cei care se iubesc. Telefon 057 - 280153; 092.829.171. Sunt Alexandra din Arad, am 27 de ani, aduc mii de mulțumiri doamnei SOFIA care mi-a dezlegat cununiile, acum totul fiind perfect. Apelați cu încredere, telefon 057 - 280153, 092.829.171. (16140)

Prima promoție a ȘCOLII MEDII din CHIȘINEU - CRIȘ - 1961, invită profesorii și elevii, la cea de-a 40 aniversare, sâmbătă 21 IULIE 2001, la fostul liceu. Rugăm anunțați-vă profesorii și colegii. Telefon 462302; 462334. (7253220)

TURISM

„Pletl"

vă oferă zilnic spre GERMANIA: PASSAU, REGENSBURG, NÜRNBERG, HEILBRONN, STUTTGART, KARLSRUHE, HEIDELBERG, WÜRZBURG, FRANKFURT, GIESSEN. Nou!!! De la 1 IULIE 2001: PFORZHEIM, AUGSBURG, MÜHLDORF, LANDSHUT, DEGGENDORF. Transport cu plecare din KARLSRUHE, spre: FRANȚA, SPANIA și PORTUGALIA. Servicii: călătorie în autocare noi, moderne; 2 bagaje gratuite; însoțitoare de bord; o masă caldă în UNGARIA. Informații și înscrieri la Agențiile PLETL: Arad - telefon 057 - 252291; LIPOVA, telefon 057 - 561377; 057 - 563011; TIMIȘOARA, telefon 056 - 200119; LUGOJ, telefon 056 - 359651; REȘIȚA, telefon 055 - 224904. (c)

NOU! MARI REDUCERI DE PREȚURI!

ATLASSIB

Călătoreşti cu autocarele noastre moderne, în EUROPA: GERMANIA, AUSTRIA, FRANȚA, ITALIA, SUEDIA (plecări zilnice), BELGIA, OLANDA, DANEMARCA, ANGLIA, FINLANDA, NORVEGIA, SPANIA, PORTUGALIA, UNGARIA, IUGOSLAVIA.

NOU! Reduceri suplimentare pentru: elevi, studenți, pensionari și grupuri. Bd. Revoluției nr. 35, telefon 251871, 252727; Autogară, telefon 270562. O poartă deschisă spre Europa! (c. 341)

SCHIMBURI

Schimb garsonieră, confort I, Vlaicu Z-uri + diferență cu apartament 2-3 camere, aceeași zonă. Telefon 273487, seara. (14193)

Schimb (vând) garsonieră confort I, etaj 3, îmbunătățiri, Confecții, cu apartament. Telefon 094.508.356. (16109)

ÎNCHIRIERI

Închiriez spațiu comercial, amenajat, 120 mp (sală servire, magazie, grup social) demisol. Telefon 246727 sau 094-700403.

Oferim spre închiriere SPAȚII COMERCIALE pentru: magazine, depozite, producție. etc. Telefon 281036. (15632)

Închiriez 150 mp în Aradul Nou. Telefon 253973; 093.727.470. (16095)

Închiriez apartament 3 camere, central, mobilat frumos, spate Banc Post. Telefon 281124. (15866)

Ofer spre închiriere apartament (ne)mobilat. Telefon 210555. (14315)

Caut urgent să închiriez garsonieră sau apartament (ne)mobilat; ofer 100-200 DM. Telefon 210255. (14315)

Închiriez sau vând spațiu de producție cu birouri, 2700 mp, cu utilități complete. Telefon 278820, 094.544.688. (15704)

Ofer spre închiriere spațiu comercial, str. Metianu. Telefon 094.191.507, 285777. (15757)

Ofer spre închiriere spații comerciale, zonă centrală. Telefon 092.198.756. (15677)

Ofer garaj spre închiriere, zona Polivalentă. Telefon 255968. (16030)

Tineri căsătoriți, serioși, căutăm locuință de închiriat. Telefon 093.883.102. (16037)

Închiriez (vând) spațiu comercial 300 mp, pe Bd. Revoluției, în curte. Telefon 094.568.800. (15669)

Dau în chirie spațiu mic pentru birou, zona Intim. Telefon 092.684.643. (14219)

Constanța / particular închiriez pentru vacanță casă liberă, 2 camere, baie, bucătărie, complet dotată, situată în zona Bd. Mamaia, aproape de mare. Informații telefon 093 325 263. (14420)

Ofer spre închiriere spațiu comercial central, dotat corespunzător. Telefon 094.552.086. (16074)

Ofer pentru închiriere garsonieră, plata anticipat. Telefon 272345. (16099)

Ofer spre închiriere apartament 2 camere confort deosebit, garaj, Vlaicu, 250 DM. Telefon 274245. (16111)

Ofer spre închiriere apartament ultracentral, 3 camere, mobilat, etaj I. Telefon 285633. (16126)

Ofer spre închiriere apartament 2 camere, mobilat. Telefon 228234. (16145)

Ofer închiriere apartament apartament 2 camere lângă Teatru, 200 $ și garsonieră zona 300, 120 DM anticipat. Telefon 281195. (16148)

PIERDERI

Pierdut carnet de membru eliberat de Cooperativa Credit „Mureșul" pe numele Schell Angelica. Îl declar nul. (16056)

Pierdut carnet student eliberat de Facultatea „Vasile Goldiș" pe numele Dan Paul Marian. Îl declar nul. (16080)

Pierdut carnet de șomaj eliberat de DMPS Arad, pe numele Muntean Lenuța. Îl declar nul. (16070)

Pierdut legitimație de acces nr. 4570 eliberată de Spitalul Județean Arad, pe numele Lupașcu Vasile. O declar nulă. (16102)

Pierdut talon remorcă albastră, cu număr AR 80 HIN, eliberat de Poliția Arad, pe numele Crainicovici Doru. Îl declar nul. (16125)

Pierdut carnet de șomaj eliberat de DMPS Arad, pe numele Prisecaru Constantin. Îl declar nul. (16138)

Pierdut fișă de asigurare auto eliberată de Societatea de Asigurări ASTRA SA, unitatea Ineu, cu nr. 8582782, pentru autoturism 02-AR-WHM. O declar nulă. (16139)

Pierdut certificat de Trezorerie eliberat de Trezoreria Lipova, valoare 100.000 lei, pe numele Iorgovan Iosif. Îl declar nul. (16142)

✝ SERVICII FUNERARE ✝

SC „IN MEMORIAM" SRL, str. EMINESCU nr. 4 (ATENȚIE, vizavi de CINEMA MUREȘUL) telefon: 057-211929; 093.343.964; str. ORIZONTULUI nr. 9A, (Bujac) oferă SERVICII FUNERARE COMPLETE - NON STOP. Sicrie-modele multiple (simple-lux), sicrie lux import ITALIA, ACCESORII. Intermediem COLACI, COLIVĂ etc. ÎMBĂLSĂMĂM GRATUIT (formolizat). Transport INTERN-INTERNAȚIONAL. (c.203)

RO-STYL COMPANY

POMPE FUNEBRE NONSTOP

(la orice oră)

FIRMA NOASTRĂ ESTE PRODUCĂTOARE DE SICRIE. ARAD, str. EMINESCU nr. 20 (vizavi de Artex), telefon 094 478 971.

Efectuăm servicii: îmbrăcat, îmbălsămat, transport inter și internațional (cu mașini funerare) cu personal calificat.

AVEȚI AVANTAJUL UNOR PREȚURI MINIME și POSIBILITATEA DE A PLĂTI ÎN RATE. Ofertă: sicriu stejar, cruce, raspete - 1.350.000 lei; sicrie de lux din import. (c. 336)

✝ DECESE ✝

Cu inimile zdrobite de durere anunțăm decesul dragului nostru soț, tată, bunic și socru,

BOLD AUREL,

fost maistru principal la Uzina Electrică Arad. Înmormântarea a avut loc la Cimitirul Eternitatea, duminică 24 iunie 2001. Tati dragă, nu te vom uita niciodată! Soția Etelka, familiile Bold și Katko.

Cu adâncă durere anunțăm încetarea din viață a celei care a fost

BOLDOR MARIA

în vârstă de 78 ani. Înmormântarea va avea loc astăzi, 27 iunie 2001, ora 16, de la Capela Cimitirului Eternitatea - UTA. Familia îndoliată - CÂMPAN.

✝ CONDOLEANȚE ✝

Colectivul SC „AMARAD" SA Arad este alături de director general, ing. CHEREGI MIRON, în aceste momente grele pricinuite de decesul tatălui și transmite sincere condoleanțe familiei îndurerate. (16116)

Suntem alături de îndoliata familie CODREAN LENUȚA și NICU din Lazuri, la decesul mamei și bunicii dragi. Sincere condoleanțe din partea familiei Pascu și Voichița din Brusturi.

Împărtășim durerea familiei CODREANU LENUȚA și NICU, în aceste momente grele și le transmitem sincerele noastre condoleanțe. Pavel și Gina din Arad.

Familiile BOLD și KATKO mulțumesc tuturor celor care au fost alături de ele în momentele grele ale despărțirii de tată lor drag,

BOLD AUREL,

pe care nu-l vor uita niciodată. (16189)

Colectivul COFETĂRIEI LIBELULA este alături de colega MARINELA LUCA, la decesul tatălui socru și transmite sincere condoleanțe întregii familii. (16201)

✝ COMEMORĂRI ✝

Acum când comemorăm 10 ani de la plecarea în veșnicie a mamei noastre

CĂPĂȚÂNĂ FLORICA,

ne aducem aminte de ea cu drag, marcați de durerea despărțirii, dar și cu nădejdea întâlnirii în viitor. Familiile: CĂPĂȚÂNĂ, MAGU și OSTAFI. (16071)

Se împlinește un an de când a plecat pentru totdeauna dintre noi,

LUPOAIE GHEORGHE

din PÂNCOTA, cel care a fost socru, bunic și străbunic. Dumnezeu să-l odihnească în pace! Familiile Pop, Lucoaie și Toma. (7253281)

Cu lacrimi și flori îți împodobim mormântul astăzi, când ai fi împlinit 41 de ani, dragă

MIRCEA REMEȚAN,

iar cei 11 ani de despărțire ți-i presărăm în timp cu 11 lumânări cu luminițe aprinse veșnic vii în sufletele noastre. Părinții și sora în veci nemângâiați. (5926239)

Un gând frumos în amintirea celui care a fost tată, socru și bunic iubitor

RAMASZ PETRU MIHAI

din SELEUȘ. Îl păstrăm o vie amintire. Mihai, Florica, Cristina, Mihăiță. (16147)

● PRODUCE ȘI MONTEAZĂ UȘI ȘI FERESTRE DIN PVC ARMAT CU PROFILE TROCAL GERMANIA
● PRODUCE ȘI VINDE GEAM TERMOPAN
LUCRU NEMȚESC

SATLINE

SALON DE EXPOZIȚIE:
ARAD, PIAȚA MIHAI VITEAZUL
BL. M 7, PARTER
TEL./FAX. 057/25 14 61; 094 50 72 11

Promovare **STIHL**® Motocoase
în perioada 01.05 - 30.06. 2001

Cumpărați pe durata acțiunii o motocoasă FS 55, FS 80, sau FS 300 și veți primi un **pachet gratuit** de accesorii:

FS 55: sutocut, pilă cu mâner
FS 80: cuțit, pilă cu mâner
FS 300: cuțit, pilă cu mâner

(5927205)

Pentru detalii vizitați distribuitorii Stihl!
S.C. PCAV S.R.L.
Str.Petru Rareș nr.117, tel. 255.151 Arad; Bîrzava, Gurahonț

PRODUCĂTOR ITALIAN - ÎNCĂLȚĂMINTE DAMĂ

Vă oferă:

Sandale și saboți

en gros en detail

PREȚ MAXIM
195.000 lei

S.C. Zimand Shoes S.R.L.
Zimandu Nou - telefon: 093.517.947

(5927210)

CAMERA DE COMERȚ ARAD

DEPARTAMENTUL ÎNVĂȚĂMÂNT
ORGANIZEAZĂ URMĂTOARELE CURSURI:

- Evidență contabilă în partidă simplă pentru asociațiile familiale și persoane fizice;
- Inițiere în utilizarea calculatoarelor și birotică (Windows, Word);
- Inițiere în utilizare Excel;
- Limbi străine (engleză, italiană, franceză, germană, olandeză);
- Să învățăm să dansăm (vals vienez, tango, foxtrot, blues-rock, latino).

Informații suplimentare la sediul CCIA Arad, str. Cloșca nr.5, camera 31, etajul2, tel.:25.22.50 sau 25.30.00 (c.39)

Rosendaal
THERMOBANC TRANS S.R.L.
Societate româno-germană

Telefon 095-659.340

EXECUTĂ

LUCRĂRI DE
- izolații termice industriale
- izolații termice în chimie industrială
- izolații termice construcții clădiri
- izolații termice la cald, la rece
- izolații termice fonice, acustice
- izolații de asigurare contra incendiilor
- închideri hale industriale, perimetrale
- izolații termice cu spumă poliuretanice
- camere frigorifice
- izolații cisterne și izoterme auto

ANGAJEAZĂ personal
- tinichigerie industrială
- desenator tinichigerie industrială

(5914445)

GB-LA SERVICES
Proiectare / Consultanță / Execuție
Arad, Micalaca, Bl. 331, Parter
Tel. / Fax : 057-279.489

PREȚURI PROMOȚIONALE
pe perioada mai - iunie

Microcentrale de perete LAMBORGHINI
aprindere electronică, modulare de flacără, încălzire și apa sanitară, *dimensiuni de gabarit cu 20% mai mici decât cele clasice.*

TURBO, INCLUSIV COȘUL DE FUM

24 kW	28 kW
1.285 DM	1.450 DM

prețurile includ TVA (5915825)

EMOL WIENERBERGER

Vrei să construiești ?
Alege cel mai eficient mod ...
BLOCUL CERAMIC !

SISTEME DE ZIDARIE - POROTHERM

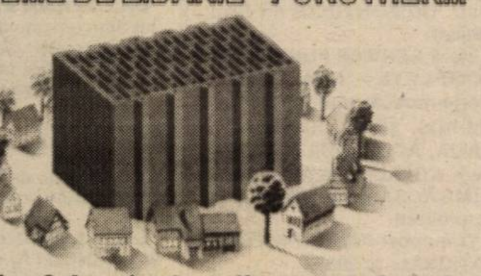

cărămida de bază a casei tale
TEL: 057 - 280179 / 280233 (C.A.)

S.C. TEPRO VEST HOLDING S.A.

VINDE:
- Țevi instalații(negre și zincate) 1/2-4D
- Toată gama de produse laminate
- Oțel rotund
- Bare trase - pătrate - hexagon
- Plasă sârmă, tablă și electrozi
- Oțel beton D 6-25
- PC 52 D 8 - 32
- Ciment
- Var
- BCA
- Cuie și plasă rabiț
- Plasă sudată 4, 5, 6.

TRANSPORTĂM MARFĂ 10-20 T
Vindem BCA și ciment la preț de furnizor + transport.
ARAD str. Câmpurilor nr. 3 tel. 057-289 924

(C.A.)

S.C. **CONTROLLER GROUP** S.A. Arad
(str. Patria nr. 14, în incinta SC TEBA SA)

ANGAJEAZĂ

ȘEF P.S.I. cu experiență în domeniu

Cei interesați vor depune până în data de 29.06.2001 la Biroul Resurse Umane , o cerere pentru angajare și un C.V.
Se oferă salarizare optimă. (C.A.)

În conformitate cu prevederile Statutului Camerei de Comerț, Industrie și Agricultură a Județului Arad

se convoacă **ADUNAREA GENERALĂ ORDINARĂ A MEMBRILOR**

pentru vineri, 29.06.2001, ora 10,00, în Sala Mică (Nr. 33) a Consiliului Județean Arad (intrarea principală), care are următoarea

ORDINE DE ZI:

1. Raportul Colegiului de Conducere a CCIA Arad asupra activității desfășurate în perioada iunie 2000 - iunie 2001;
2. Execuția bugetară pe anul 2000 și propunerea de buget pentru anul 2001;
3. Raportul Comisiei de Cenzori;
4. Aprobarea unor modificări la Statutul Camerei;
5. Diverse.

Materialele pot fi consultate la **SECRETARIATUL** Camerei, din data de 25.06.2001 până în preziua adunării generale, între orele **9,00 - 12,30** și **13,00 - 15,00.**

Membrii Camerei pot depune propunerile sau obiecțiunile lor la Secretariatul Camerei până joi, 28.06.2001, orele 12,00. (2059540)

89-15-15
SEX TOTAL
SUNĂ ACUM !

INTERZIS MINORILOR

S.C. EXPERT S.A., lichidator al

s.c. AGROZOOTEHNICA CEALA s.a. ARAD

anunță vânzarea conform Legii 64/95 prin licitație publică, deschisă, cu strigare a următoarelor active proprietatea **SC AGROZOOTEHNICA CEALA SA:**

FERMA ȘOFRONEA

activ situat la 2 km înainte de intrarea în localitatea Șofronea, jud. Arad, compus din: clădiri, construcții speciale și teren în suprafață de 110.899 mp.

Prețul de pornire pentru activ este de 10.312.673.400 lei la care se adaugă TVA.

FERMA 5 NĂDLAC

activ situat la 1 km înainte de intrarea în Nădlac, jud. Arad, compus din: clădiri, construcții speciale și teren în suprafață de 11.467 mp.

Prețul de pornire pentru activ este de 2.020.778.100 lei la care se adaugă TVA.

Descrierea activelor și prețurile de pornire în licitație pentru fiecare activ sunt indicate în caietele de sarcini.
Activele pot fi vizitate la amplasamentele susmenționate în zilele de luni - vineri între orele 9,00 - 14,30.

Licitația va avea loc în data de 23 iulie 2001, ora 12,00 la sediul societății din Arad str. Dumbrava Roșie nr. 1.

Contravaloarea caietului de sarcini pentru fiecare activ este de 1.000.000 lei/activ. Caietul de sarcini poate fi achiziționat începând cu data de 02.07.2001, la sediul societății.

Taxa de participare la licitație (nerambursabilă) este de 1.000.000 lei/activ. Garanția pentru înscrierea în licitație este de 10% din valoarea de pornire a fiecărei parcele.

Înscrierile, achitarea taxei de participare, achitarea contravalorii caietului de sarcini și depunerea garanției pentru licitație se pot efectua până în data de 23 iulie 2001, ora 9,00.

În cazul neadjudecării licitația se va relua în 7 zile calendaristice, respectiv în data de 30 iulie 2001, urmând a se reduce prețul de pornire cu 10%.

Relații la tel. 092343782 dna. Anghel Dana sau zilnic între orele 9,30 - 14,30 la sediul societății.

(5927207)

BANCA "TRANSILVANIA" S.A.
SUCURSALA ARAD,
Str. Unirii nr. 5-7,
Tel. 057/283.122
CARDUL VISA
ideal
pentru salarii!

ADEVĂRUL

COTIDIAN INDEPENDENT ARAD

Anul XIII, nr. 3342

Joi, 28 iunie 2001 ● 16 pagini ● 3500 lei ● e-mail: adevarul@arad.ro; adv.pub@arad.ro

BRAT
Publicație auditată în semestrul II 1999
Tiraj mediu zilnic vândut: 34.958

WEST BANK S.A.
ARAD, B-dul Revoluției nr. 88
WESTERN UNION | MONEY TRANSFER
Cel mai rapid mod de a primi bani din întreaga lume!

REFORMĂ? MAI LA TOAMNĂ

După ce a pipăit un pic „masa critică" a opoziției parlamentarre și a constatat că riscul de explozie este minim, Guvernul și-a dezgolit pieptul și și-a asumat calculat-curajos riscul aproape nul al unei moțiuni de neîncredere pe tema legii privind investițiile directe de peste 1 milion de dolari. Cum era de așteptat nimeni nu a pus mâna pe cuțit. Acum România poate oferi investitorilor nu doar mână de lucru ieftină, ci și facilități substanțiale în schimbul tehnologiei și managementului. La șase luni de guvernare, cabinetul Năstase a rămas cu încrederea neștirbită. Dar adevăratele probleme ale premierului nu sunt în Parlament și nici măcar în țară. Românii, o dovedesc sondajele de opinie, nu vor mai multă reformă, ci doar să le fie mai puțin rău. Pentru că noi, spre deosebire de polonezi, nu am avut un Balcerovicz care să aibă un proiect coerent de reformare a societății, să îl pună în aplicare în pofida unor trecătoare dureri și să își și asume costul politic al operației. Polonezii au plătit scump reforma, dar acum au un standard de viață cu 30 la sută mai mare decât înainte, iar Polonia este de 4-5 ori mai bogată decât România, investițiile străine într-un an sunt cât cele de la noi în 11 etc. Așa încât după șase luni de guvernare PSD (PDSR), ca de altfel după 11 ani de tranziție haotică, putem contabiliza un pic de creștere a producției industriale, o oarecare relansare a comerțului exterior, o picătură de privatizare (Banca Agricolă) o ușoară domolire a ritmului de creștere a inflației. Și nici măcar, în pofida ofensivei de imagine a PSD-ului, aceste evoluții pozitive nu i se datorează integral, întrucât procesele economice au o oarecare inerție și acumulare. Adevărata problemă a lui Năstase se află în exterior. Săptămâna trecută, Banca Mondială a aprobat un credit de 50 de milioane de dolari pentru România, dar a și lansat un mesaj extrem de clar. „Guvernul va trebui să cântărească, deopotrivă implicațiile politice și economice ale ritmului de reformă pe care îl va alege și să evite pașii înapoi care ar conduce la o continuare a politicii ezitante din trecut, având drept consecințe reducerea asistenței financiare din partea comunității internaționale." Opțiunea este simplă: o reformă rapidă va beneficia de un sprijin financiar de aproape 1 miliard de dolari în perioada 2002-2004.

DORU SAVA

(Continuare în pagina 5)

La Spitalul din Chișineu-Criș

CINE ESTE INTERESAT SĂ TULBURE APELE?

▼ Naștere fără medic ▼ „Niciodată nu mi-am făcut publice faptele" ▼ Un doctor bun ▼ „Mă surprind reclamațiile la adresa directorului"

Pag. 6

„CE AVEȚI CU FUNAR?"

Pe marginea unei scrisori

Pag. 6

La Poliția Municipiului Arad

ȘEFI NOI LA ECONOMIC ȘI JUDICIAR

● A fost numit și șeful Poliției Ineu

Pag. 10

Bacalaureat 2001

Pag. 9

După prima probă, mai puțini cu 8

Marșul factorilor poștali

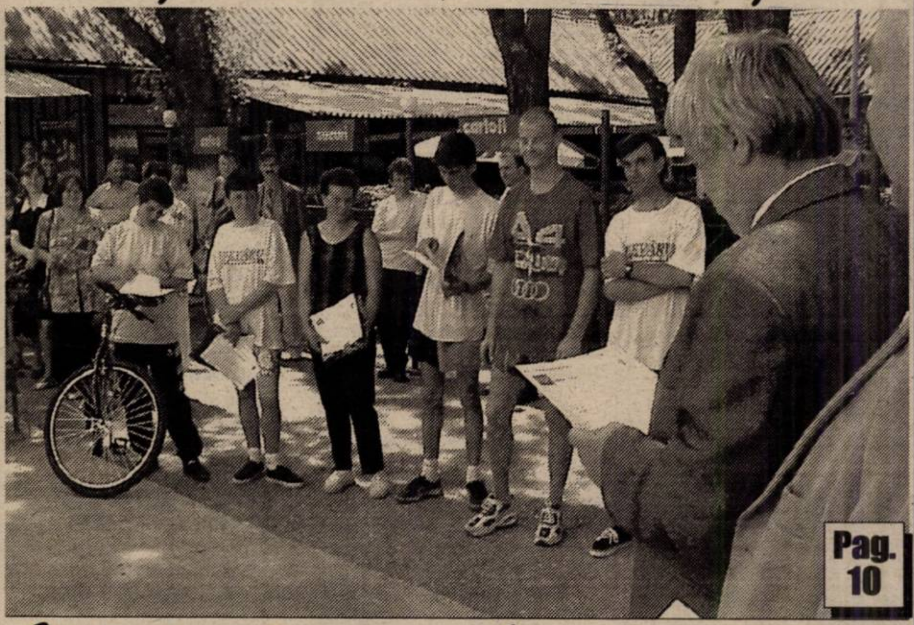

Pag. 10

Câștigătorii își primesc binemeritatele premii

Cazuri și necazuri

Pag. 7

BĂIATUL FĂRĂ NUME

VIA Lawyers
Firmă de Avocați din Toronto Canada
OFERĂ REPREZENTARE JURIDICĂ PT
EMIGRARE
Canada
primește 300.000 noi imigranți !
PLATA LA OBȚINEREA VIZEI
COSTURI ACCESIBILE
Arad, SC Proiect Arad SA
cam. 124
B-dul Decebal, Nr. 2-4
Telefon 214.678

S.C. FOX S.R.L.
OFERĂ

O GAMĂ VARIATĂ DE UTILAJE ȘI ACCESORII PENTRU GRĂDINĂ
057: 281492; 280389

Ziarul ADEVĂRUL
COTIDIAN INDEPENDENT ARAD
Angajează
AGENȚI PUBLICITATE
Condiții:
* domiciliul stabil in Arad
* aspect fizic plăcut
* disponibilitate program prelungit
(pot fi și studenți)
Cererea și C.V. se depun la sediul redacției B-dul Revoluției nr. 81, cam. 13

ALGLASS
TAMPLARIE DIN ALUMINIU SI P.V.C.
USI SI FERESTRE DIN PVC DECEUNINK-BELGIA
PRETURI SI CALITATE DE EXCEPTIE
Str. Roșiori nr. 26; Tel./Fax: 289053
Piața Spitalului Bl. 1D; Tel/Fax: 253868

CALENDAR

■ Astăzi, Soarele răsare la ora 5 și 33 de minute și apune la ora 20 și 4 minute.

■ Au trecut 179 de zile din acest an. Au mai rămas 186 de zile până în 2002.

■ **Praznicul zilei: Biserica ortodoxă:** Aducerea moaștelor Sf. Mc. Chir și Ioan; **Biserica romano-catolică**: Sf. Irineu; **Biserica greco-catolică:** Aducerea moaștelor Sf. Doctori fără plată, Cir și Ioan.

A venit BARZA!

La Arad: **Pușcaș** Claudia, **Muntean** Milos Emil, **Zoița** Florin, **Han** Florin Darius, **Moise** Simona Mădălina, **Radu** Daniel Manuel, **Stoica** Naomi, **Burdet** Claudia Oana, **Petrovan** Adelin Gabriel, **Iga** Miriam, **Brejei** Darius Mihai, **Marta** Sergiu Florin, **Luntraș** Fineas.

La Ineu: Morar Andreea.

La Lipova: Gruescu Denis, **Buga** Florina Lenuța.

METEO

Vremea va fi frumoasă și caldă. Cerul va fi degajat. Vântul va sufla în general slab. **Temperaturi maxime:** 29 la 32°C; **Temperaturi minime:** 15 la 18°C.

Meteorolog de serviciu,
GABRIELA COCOȘ

PREȚUL AURULUI

Banca Națională: Pentru gramul de aur de 24 K, prețul cu ridicata - **256.078 lei**; prețul de achiziție **230.470 lei.** Prețuri înregistrate ieri.

Piața neagră - Aur 14 K: cumpărare - 130.000 lei/g, vânzare - 135.000 lei/g. **Aur 18 K**: cumpărare - 160.000 lei/g, vânzare - 180.000 lei/g.

AU PLECAT DINTRE NOI!

✝ Luțai Maria (1928); Tomuța Iftimie (1931).

ACTUALITATEA CULTURALĂ

MARIONETE PE... ȘTRAND

Teatrul de Marionete Arad prezintă pe scena din incinta Ștrandului „Neptun" **azi, 28 iunie**, ora 18, spectacolul cu piesa **„Haensel și Grethel"**.

CINEMATOGRAFE

Dacia: Cât îmi dai ca să te împușc (SUA) 11; 13; 15; 17; 19; 21; 23

Mureșul: Prezicere fatală (SUA) 10; 12; 14; 16,30; 19

Arta: Tigru și dragon (SUA) 16; 18; 20

Sala Mică: O iubire fără sfârșit (SUA) 15,30; 17,30

Grădina de vară: Al 13-lea războinic (Spania) 22

CONCERT

Filarmonica de Stat Arad, închiderea stagiunii 2000-2001, prezintă **azi, 28 iunie orele 19,00**, la Sala Palatului Cultural: Ludwig van Beethoven, Simfonia a IX-a în re minor op. 125. **Dirijor:** Emil Simon. **Soliști:** Teodora Ciucur, Cristina Damian, Alexandru Mânzat, Marius Maniov. **Dirijorul corului:** Victoria Sofei.

UTILITARE

PIEȚE, TÂRGURI

Astăzi, este zi de piață agroalimentară la Curtici, Sebiș, Bata, Cermei, Zădăreni, Ghioroc, Săvârșin, Secusigiu, Sântana, Târnova, Zăbrani, Zerind. Tot astăzi au loc târguri săptămânale la Curtici, Sebiș, Cermei, Săvârșin, Secusigiu, Zerind.

Mâine, vineri, se desfășoară târguri săptămânale la Ineu, Șepreuș, Șimand.

FARMACII DE SERVICIU

Farmacia **„Remedium"**, B-dul Revoluției, nr. 52-54, telefon 233195 cu program de luni până vineri de la orele 7,30-20,00 iar sâmbăta de la 8,00-14,00; Farmaciile **„Sinapis"**, B-dul Revoluției, nr. 88, lângă Noul Stil, telefon 282369, **„Noua Farmacie"**, str. Andrei Șaguna, nr. 15, telefon 948 sunt de serviciu cu program non-stop.

URGENȚE STOMATOLOGICE

Cabinetul de pe str. Crișan (în spate la Gionelli) are program non-stop. Telefon: 253794. Cabinetul din B-dul Revoluției nr. 62, ap. 17, între orele 9,00-19,00. Telefon: 256665.

ADMINISTRAȚIA FINANCIARĂ

Administrația Financiară a municipiului Arad: Asistență contribuabili (impozitul pe venitul global) - telefon 280633, 280733, int. 198.

ÎNTRERUPERI DE CURENT

Joi: Str. Episcopiei, Deseanu, Eminescu, Cicio Pop, Mărășești (p), P-ța Catedralei, str. Rusu Șirianu, Eminescu, Vârful cu Dor, Ecaterina Teodoroiu (p). **Vineri**: Str. Iacob Mureșan, Necula, Orion, Salcâmului, Negruzzi, Zmeurei, Mierlei, Cometei (p), Agrosem Aradul Nou - Ferma 5.

TELEFON DE URGENȚĂ LA POLIȚIE: 955.

PE SCURT - DE LA GARDIENII PUBLICI

Furt

Balaban Ciprian, în vârstă de 26 ani, din Vladimirescu, a fost surprins în flagrant încercând să sustragă țevi de inox din incinta **S.C. Siatra Prod. SRL**. El a fost predat organelor de poliție în vederea efectuării cercetărilor.

Scandalagii

Moisiu Dorel din Arad, **Iordache Petruș** și **Ghitea Ioan** din Ocna Mureș au atras asupra lor atenția gardienilor publici prin provocare de scandal în Piața Pompierilor, respectiv stația de tramvai.

ADEVĂRUL
COTIDIAN INDEPENDENT ARAD

Editor: S.C. ADEVĂRUL S.R.L. Arad

COD FISCAL R 1681938 ● COD SICOMEX 19.604 ● CERTIFICAT J 02/1886 / 31 X 1991 ● COD SIRUES 020956601 ● ISSN 1220-7489

Redacția și administrația: 2900 Arad, Bd. Revoluției nr. 81. Telefoane: SECRETARIAT - 281802, fax 280655, 280625; ADMINISTRAȚIE - CONTABILITATE - 281797; MICA PUBLICITATE - 210775; MAREA PUBLICITATE - 280904; CLUBUL PRESEI - 280989.

Consiliul de administrație: președinte - **DOREL ZĂVOIANU**, telefon 281802, 280625; vicepreședinte - **MIRCEA DORGOȘAN**, telefon 210776; membri: **DOREL BARBU**, telefon 281797; **NICU COJOCARU**, telefon 280904; **MIRCEA CONTRAȘ**, telefon 280854.

Colegiul de redacție: **MIRCEA CONTRAȘ** (redactor-șef); **MARCEL CANCIU** (șef secție foto), telefon **281701**; **ALEXANDRU CHEBELEU** (șef secție sport), telefon **281701**; **NICU COJOCARU** (șef secție publicitate) telefon/fax: **280904**; **GABRIELA GROZA** (secretar general de redacție), telefon **280854**; **VASILE FILIP** (șef secție cultură-învățământ-tineret), telefon **281855; 280003**; **IOAN IERCAN** (șef secție politică), telefon **280943**; **DORU SAVA** (șef secție social-economic), telefon **281738**; **ȘTEFAN TABUIA** (șef secție actualități), telefon **281855; 280003**; **DOREL ZĂVOIANU** (președinte al Consiliului de administrație), telefon **281802, 280625.**

Tiparul executat la S.C. MEDIAGRAF S.A. ARAD, str. Feleacului F.N., telefon 250902, fax 250920

„Adevărul" poate fi citit și pe Internet la adresa http://adevarul.arad.ro

HOROSCOP

Joi, 28 iunie

Berbec (21.03-20.04). S-ar putea să primiți o sumă de bani de la cineva care vă era dator de multă vreme. Nu veți întâmpina probleme de sănătate.

Taur (21.04-20.05). Veți ceda, în sfârșit, farmecelor unor persoane de sex opus. Aceasta se va dovedi mai presus de așteptările dvs. și nu veți regreta.

Gemeni (21.05-20.06). S-ar putea să primiți o mărire de salariu în aceste zile. O persoană de sex opus vă este alături în tot ceea ce faceți.

Rac (21.06-22.07). Este posibil ca astăzi abuzurile alimentare să vă dea de furcă.

Leu (23.07-22.08). La serviciu un coleg va încerca să vă denigreze.

MOCHETA
Arad, Piața Gării
Telefon 235.221
MARI REDUCERI DE PREȚURI
MONTAJ LA STANDARDE EUROPENE

Fecioara (23.08-22.09). Zilele acestea veți munci foarte mult, dar nu regretați, roadele se vor vedea la salar.

Balanța (23.09-22.10). S-ar putea să primiți un cadou de la o persoană de sex opus care ține foarte mult la dvs.

Scorpion (23.10.-21.11). Astăzi veți avea de încheiat niște afaceri. Dacă vă veți folosi inteligența totul va fi în favoarea dvs.

Săgetător (23.11-21.12). S-ar putea să primiți vești de la o persoană din străinătate pe care nu ați văzut-o de mult timp.

Capricorn (22.12-19.01). Niște afaceri s-ar putea să aveți de încheiat. Profitați de ocazie.

Vărsător (20.01-19.02). Un prieten este alături de dvs. și vă va ajuta în rezolvarea unor probleme.

Pești (19.02-20.03). Problemele dvs. financiare s-ar putea să dispară astăzi, pentru că este posibil să primiți o sumă importantă de bani.

OASPEȚI GERMANI, LA ARAD

O delegație germană, din partea landului Renania de Nord Westfalia, s-a aflat ieri, la Arad. Alături de dl. Hans Ingo Schliwienski - împuternicitul landului, a mai făcut parte din delegație, dl. Herbert Schlorf - referent administrativ, alți reprezentanți ai landului cât și membrii biroului THW. După întâlnirea cu reprezentanții autorităților locale, delegația a vizitat trei obiective din orașul nostru, unde organizația THW a făcut investiții importante: cabinetul de calculatoare de la Palatul Copiilor, cele trei ateliere de la Liceul „Aurel Vlaicu" și au inaugurat atelierul pentru grafică computerizată din cadrul Școlii de Artă, o investiție în valoare de aproximativ 100 000DM. Pe întreg parcursul vizitei, delegația germană a fost însoțită de vicepreședintele CJA, Claudiu Cristea și de directorul Direcției de integrare europeană din cadrul prefecturii, dl. Șerban Popescu. A fost subliniată importanța acestor investiții pentru comunitatea locală, în special, în vederea calificării și recalificării în diverse meserii.

M.A.

„ADEVĂRUL" VĂ ASCULTĂ

La telefonul dimineții, 280944, între orele 9 - 12

Dl. Virgil Suciu, din Arad: „În fața Policlinicii Județene este o parcare în care oricine își poate lăsa mașina. Pentru că acest spațiu era arhiplin, ambulanța a trebuit să oprească la colțul străzii și au dus bolnavii pe brațe. Ar trebui să fie interzisă parcarea mașinilor care nu au legătură cu Policlinica".

D-na Eva Szpijioc, patroana gheretei Mini Coffe din Pâncota, este nemulțumită de Renel: „Luni s-a oprit curentul fără să mă anunțe nimeni pentru trei ore și jumătate. Toată înghețata din vitrină mi s-a decongelat. Renel nu are nici o obligație față de noi?"

De la dispeceratul Renel Pâncota am aflat: „A fost vorba despre o avarie, nu era ceva programat. Și nu a ținut trei ore și jumătate, ci doar o oră și jumătate", relata dispecera de serviciu.

Redactor de serviciu,
M.M.

La telefonul după-amiezii, 280003, între orele 15,00-18,00

D.l Constantinescu Dumitru, Aleea Hipocrat, nr. 15: „În data de 23 iunie a.c. la ora 07 și 08 minute am fost să o conduc pe mama mea, o femeie de 76 de ani la gară. Urma să călătorească până la Budapesta. Pentru a cere niște lămuriri cu privire la vagonul și nr. locului în care urma sa călătorească, m-am adresat doamnei de la ghișeul Informații. Mi s-a spus că este vorba despre vagonul nr. 1, locul 101 și că staționează la Arad 10 minute. Când a venit trenul în gară m-am dus să o instalez pe mama. Un conductor mi-a spus că vagonul nr. 1 așa cum îmi spusese femeia de la ghișeu nu pleca în Ungaria, oprindu-se la Curtici. Dacă o lăsam pe mama în vagonul pe care mi-l spusese doamna? Ce se întâmpla cu o femeie bătrână singură la Curtici, unde nu cunoștea pe nimeni. În ceea ce privește staționarea, trenul a plecat după doar 2 minute nu după 10 minute cum am fost informat. Sper ca prin aceste rânduri să se sesizeze și conducerea CFR Arad și să ia măsurile ce se impun. De ce permit ca oameni incompetenți să fie la biroul de releții cu publicul?

Redactor de serviciu
M.M.

Echipa de serviciu

AUREL DARIE secretar de redacție

Bianca Felea, Adela Homorâceanu, Ioan Leac, Dina Rujan, Ramona Vidulescu tehnoredactare computerizată

Nadia Bodran, Flavius Ghender, Doina Jurcă, Aurica Telcian corectură

LANSĂRI DE CARTE, LA CARP ARAD

Casa de Ajutor Reciproc a Pensionarilor din Arad, organizează azi 28 iunie a.c. ora 16,00 la Clubul CARP din P-ța Avram Iancu nr. 2 lansarea cărților de poezie:

- BALADA LUI ION ROMÂNUL de Ioan Lasca
- SFÂNTĂ DUMINICĂ A ÎNVIERII de Nicolae Nicoară-Horia

Prezintă prof. Dan Lăzărescu

Corul „Emil Monția", dirijor prof. Gheorghe Flueiraș, va susține un program de cântece din repertoriul universal.

CURSURI DE VARĂ

Începând de ieri, Asociația Culturală SAHAJA YOGA organizează **cursuri de vară** gratuite, cu următoarea tematică: inițiere în tehnici de relaxare; lecții practice și teoretice pentru activarea și utilizarea energiei Kundalini existente în noi; cultura și spiritualitate orientală.

Cursurile se vor desfășura în fiecare miercuri, ora 18, la Casa de Cultură a Sindicatelor, sala 48.

CURSUL VALUTAR*

☛ VALORI ÎNREGISTRATE IERI, 27 IUNIE 2001

Denumirea valutei	BNR	BCR		BRD		Banca Transilvania		Banca Agricolă		Bursa neagră	
		C	V	C	V	C	V	C	V	C	V
Dolar S.U.A.	29106	29000	29200	28950	29300	28950	29450	29000	29600	28850	28950
Marca germană	12850	12521	12994	12655	12840	12250	12850	12450	12900	12700	12800

S.C. ELECTRICA se reorganizează

ARADUL DEPINDE DE TIMIȘOARA

În Adunarea Generală a Acționarilor ELECTRICA SA din data de 6 iunie 2001, s-a hotărât începerea procesului de reorganizare a societății, care va funcționa în noua structură începând cu 1 august 2001.

Scopul principal al procesului de reorganizare este rentabilizarea activității de distribuție și furnizare a energiei electrice, prin descentralizarea deciziei manageriale și separarea activităților specifice, precum și îmbunătățirea calității serviciilor acordate și diversificarea acestora.

Conform strategiei, cele 42 de sucursale și exploatări județene ale SC ELECTRICA SA se vor organiza în opt sucursale de distribuție și furnizare a energiei electrice (SDFEE) și o sucursală de servicii energetice (SSE). Cele nouă sucursale vor fi coordonate și reprezentate de conducerea executivă a SC ELECTRICA SA și relațiile dintre ele se vor desfășura pe baza unor proceduri bine definite.

La stabilirea noii structuri organizatorice s-au avut în vedere următoarele: programul de guvernare și strategiile elaborate pentru acest sector, respectarea cadrului legislativ pentru sectorul energetic, istoricul Sistemului Energetic Național, condițiile impuse de funcționarea în regim de siguranță a rețelelor electrice, prognozele de vânzare și încasare a energiei electrice, studiile elaborate de consultanți români și străini, reglementările europene în domeniu.

Specialiștii apreciază că avantajele reorganizării pentru clienții ELECTRICA SA cât și pentru sistemul de distribuție și furnizare a energiei electrice sunt:

● creșterea eficienței economice a sectorului; ● îmbunătățirea calității serviciilor oferite; ● creșterea flexibilității sistemului de distribuție și furnizare a energiei electrice prin descentralizarea răspunderii manageriale; ● diversificarea serviciilor acordate; ● evidențierea costurilor pentru distribuția și furnizarea energiei electrice; ● apariția consumatorilor eligibili; ● diversificarea surselor de venituri; ● asigurarea unei protecții adecvate pentru salariații din sector; ● un echilibru din punct de vedere al numărului de clienți și a structurii de consum pe zone.

„În luna decembrie 2001 se va analiza eficiența acestei structuri organizatorice. Să mai precizăm că Aradul face parte din Sucursala 6 Banat cu sediul la Timișoara" ne-a informat dl. Cornel Secianschi, directorul Exploatării de Distribuție Arad.

POMPIERII EVALUEAZĂ RISCURILE INCENDIILOR

Recent, Grupul de pompieri „Vasile Goldiș" al județului Arad a desfășurat un sondaj de evaluare a riscurilor de incendiu la locuințe și gospodării. Desfășurat în localitățile județului, sondajul a fost alcătuit dintr-un chestionar cu nouă întrebări. La acestea au răspuns 400 de cetățeni.

Scopul acțiunii a fost de a conștientiza cetățenii asupra eventualelor cauze potențiale de incendiu, luarea măsurilor ce se impun pentru înlăturarea acestora și reducerea numărului de incendii.

Biroul de prevenire a incendiilor, din cadrul unității amintite, a efectuat o analiză din care au rezultat următoarele concluzii: ■ 47% din cei chestionați, nu au apelat la sfatul unui specialist în prevenirea incendiilor; ■ 10% nu cunosc primele măsuri care trebuie luate în cazul unui incendiu; ■ 10% nu știu care sunt modalitățile prin care pot anunța pompierii în caz de incendiu; ■ 72% nu dețin în gospodării un stingător pentru incendii; ■ 25% nu supraveghează copiii, în timp ce aceștia se joacă; ■ 16% nu mențin libere căile de acces, în caz de incendiu; ■ 75% nu cunosc utilitatea unui paratrăznet; ■ 13% nu atrag atenția copiilor asupra pericolului pe care îl prezintă jocul cu chibriturile sau cu alte surse de foc.

„În lunile următoare, sondajele vor continua și vom prezenta cetățenilor concluziile ce se desprind, pentru a trage învățămintele necesare", ne-a declarat dl. cpt. Lucian Câmpeanu- purtător de cuvânt la Grupul de pompieri „Vasile Goldiș" din Arad.

NADIA BODRAN

URMĂRIT GENERAL - PRINS LA ARAD

Hanga Romul (23 ani), din Poieni, județul Cluj, urmărit general, care posedă mandat de executare a unei pedepse, a fost prins de Poliția Arad și pus sub cheie. Pentru cel puțin un an, „prinsul" se va afla la loc sigur.

PESCUIT SPORTIV, LA SOCODOR

Gratuit pentru copii

D-na Dumitrana Luminița - unul dintre managerii Fermei piscicole Socodor (S. C. „Piscicola" Arad S. A.) ne-a pus la dispoziție câteva informații care îi interesează în mod deosebit pe amatorii de pescuit.

Din acest sezon concursurile organizate se vor desfășura doar la Ferma Socodor (al doilea drum de acces din șoseaua Chișineu-Criș spre Vărșand). Grupurile interesate se pot adresa la sediul societății „Piscicola" din str. Feleacului nr. 1 (tel. 281450 sau 281493) pentru a stabili clauzele contractuale.

Pescuitul de agrement se practică la ferma „Chișineu-Criș" (acces pe primul drum din dreapta șoselei amintite). Programul este de la orele 7-19, zilnic, iar taxa de pescuit este de 150.000 lei/zi/persoană, cu un număr de maximum trei undițe aruncate în baltă, persoanele însoțitoare plătind 20.000 lei/om. Copiii sub 14 ani pot pescui gratuit. D-na Luminița Dumitrana a mai precizat că în taxa amintită sunt incluse și trei kilograme de pește, indiferent de specie, dacă - bineînțeles - peștele este sedus de momeala pescarului. În caz că pescarul nostru prinde o cantitate mai mare de trei kilograme, diferența o poate cumpăra la un preț de 38.000 lei/kg. Dacă are noroc și scoate în cârlig un exemplar de peste trei kg (poate fi și de... 10 kg) el nu va mai plăti nici un leu, trofeul fiind inclus în taxa de pescuit. Fir întins celor care se vor deconecta pe bălțile de la Socodor!

Foto-text: **VIOREL MUSCA**

În mijloacele de transport public

PLOUĂ CU AMENZI

Deși în ultima perioadă au fost efectuate mai multe controale în mijloacele de transport în comun, aplicându-se cu aceste ocazii amenzi usturătoare care însumau zeci de milioane de lei, iar efectivele organelor care fac aceste controale sunt mărite în fiecare săptămână, unii călători preferă în continuare să circule fără bilet sau abonament.

Valoarea amenzilor aplicate de S.C. „Agenția Detectiv" SRL și CTP în săptămâna precedentă, a crescut în mod simțitor (și se pare că amenzile cresc în valoare de la o săptămână la alta). În această perioadă au fost controlate 455 de mijloace de transport, în zona Aradul Nou, Micălaca, precum și liniile 22 și 4, întocmindu-se 63 de procese verbale de contravenție și aplicându-se 105 amenzi care au fost plătite pe loc (însumând 15.750.000 lei).

Suntem curioși să aflăm de ce tot mai mulți oameni preferă să mizeze pe faptul că nu vor fi prinși și nu-și cumpără bilet (care costă, pentru cei care nu au aflat încă, 4.500 lei), când pot foarte bine să-și cumpere acel bilet fără a mai fi astfel pasibili de plata unei amenzi de 150.000 lei ?

R. MUNTEANU

La Ineu

GRAV ACCIDENT DE CIRCULAȚIE

Ieri dimineață, pe raza localității Ineu, **Pauli Ioan** (49 ani), din aceeași localitate, pensionar, conducea autoturismul Dacia 1310 cu numărul de înmatriculare BH-01-SFD. Din cauza neatenției, Pauli Ioan a surprins și accidentat grav pe **Balal Viorel** (44 ani), din Ineu, care se deplasa pe bicicletă, pe partea carosabilă, în aceeași direcție de mers.

TREI ADOLESCENȚI, ARESTAȚI

Au fost reținuți în arestul poliției **Oliniuc Vasile** (16 ani), **Simion Adrian Marius** (16 ani), **Gligor Gheorghe** (18 ani) și **Gligor Claudiu** (15 ani), toți din Arad. Aceștia au sustras un radiocasetofon auto. Pentru fapta lor, primii trei sunt arestați în timp ce Gligor Claudiu este judecat în stare de libertate.

Distribuitor Autorizat dialog

Telefoane incepând cu 83.000* lei

cel mai ieftin abonament gsm

4$*/lună

DIALOG INEDIT

Vorbesti GRATUIT

* fara TVA

FUN STIP "PLUG & PLAY" REPLACEMENT ANTENNAS

toata gama de accesorii

cu noul abonament Dialog FREE devii pasăre de noapte

Comunici gratuit noaptea și duminică toată ziua. Beneficiezi lunar de 120 de minute GRATUITE în rețea și de tarif de 0,05$/min.* după consumarea acestora**. Totul pentru numai 9$*.

*in reteaua Dialog, intre orele 21:00 - 07:00 si toata duminica

**in reteaua Dialog, dupa consumarea celor 120 de minute gratuite

In plus, ai si Taxarea la secunda.

* primul minut este indivizibil

cel mai bun pret 35U 70U 140U ALO DA

ROMCOM Arad str. Eminescu nr. 3

shop ■ ■ ■ ■ ■ Tel: 057 214 551; 094 56 88 55

B-dul Revoluției 76 - Agenția de Turism Zarandul Tel: 057 213 134

PROBE DE APTITUDINI

Liceul de arte „Sabin Drăgoi", organizează probe de aptitudini, după cum urmează: clasa I - 28 iunie; clasa a V-a - 28 iunie; clasa a IX-a - 29-30 iunie.

Relații se obțin la telefon 281645 sau direct la secretariatul liceului, Bd. Revoluției nr. 20.

PRECIZARE

Maistrul Opreanu de la Regia de Apă Canal ne roagă să precizăm că dânsul nu este prieten cu paharul și nici nu obișnuiește să frecventeze birturile, așa cum presupune, într-un moment neinspirat, directorul său (la producție) Radu Timofte, în articolul **„Pe urmele sesizării din strada Episcopiei"**, publicat în ziarul nostru din data de 22 iunie a.c.

Sinucidere

Ieri, în jurul prânzului, a fost găsit spânzurat în locuința soției sale din Lipova, Lupu Daniel Romulus (34 ani), din aceeași localitate și fără ocupație. În urma venirii medicului legist nu sunt suspiciuni cu privire la cauzele decesului...

GUVERNUL A MODIFICAT, PRIN ORDONANȚĂ DE URGENȚĂ, LEGEA SISTEMULUI PUBLIC DE PENSII

Guvernul a modificat, printr-o ordonanță de urgență adoptată miercuri, Legea sistemului public de pensii și alte drepturi de asigurări sociale, promovînd o serie de prevederi convenite prin acord cu partenerii sociali.

Principalele modificări vizează situația angajatului și a penalităților impuse angajatorului în cazul neplății contribuției obligatorii la fondul de pensii, precum și modul de stabilire a valorii punctului de pensie și de plată a concediului de odihnă.

Astfel, dacă datoriile angajatorului către fondul de asigurări sociale sînt mai mari de șase luni, angajatul nu va avea dreptul la pensie anticipată și nici la pensie anticipată parțială înainte de a fi plătite restanțele menționate și penalitățile aferente. Asiguratul va beneficia însă de celelalte categorii de pensie prevăzute de lege, iar stagiul integral de cotizare și salariul angajatului vor fi luate în calcul în stabilirea punctajului său anual. Angajații unităților cu datorii mai mici de șase luni primesc toate drepturile de pensie prevăzute de lege.

Pentru angajații din industria de apărare aflați în șomaj tehnic, angajatorul va suporta în continuare contribuția care îi revine prin lege. Astfel, sînt completate prevederile legale actuale care reglementau doar plata, din bugetul fondului de șomaj, a contribuției individuale aferente acestei categorii de angajați.

Nivelul coeficientului anual de calcul al valorii punctului de pensie va fi cuprins între 30 la sută și 50 la sută din salariul mediu brut pe economie, astfel încît eventualele deficiențe din sistem să nu afecteze asigurații prin acordarea unui coeficient foarte redus. Plata concediilor medicale va începe din prima zi lucrătoare, urmînd ca angajatorul să acopere între 7 și 17 zile, în funcție de numărul angajaților. În continuarea acestei perioade, plata concediilor medicale va fi preluată de bugetul asigurărilor sociale de stat, astfel încît nici angajatul și nici angajatorul să nu aibă de suferit.

Creșterea eșalonată a vîrstei de pensionare va fi corelată - în primii cinci ani de la intrarea în vigoare a legii - cu creșterea treptată a vîrstei minime de pensionare pentru cei care au fost angajați din grupa întîi de muncă pînă la 31 martie anul acesta.

RECENSĂMÂNTUL POPULAȚIEI ȘI LOCUINȚELOR

Recensămîntul populației și locuințelor, care va începe la 18 martie 2002, va angrena, pentru culegerea datelor, circa 120.000 de persoane, a declarat, miercuri, Aurel Camara, președintele Institutului Național de Statistică (INS).

Operațiunea se va derula pe parcursul a zece zile și necesită fonduri estimate la peste 830 miliarde de lei, din care 148 miliarde de lei vor fi utilizate în acest an pentru finanțarea acțiunilor pregătitoare. "Recensămîntul presupune utilizarea unui volum de hîrtie impresionant, de circa 500 de tone", a menționat Camara.

Insitutul Național de Statistică a propus Ministerului Finanțelor Publice să accepte ca suma plătită fiecărui recenzor să fie în jurul a 200.000 lei pe zi, în condițiile în care numărul gospodăriilor arondate pe recenzor este de circa 70. "Pentru o recenzare corectă, peste tot în lume suma alocată acestei operațiuni este de 2-4 dolari pe cap de locuitor. România alocă un dolar și cîțiva cenți", a precizat oficialul INS. De asemenea, INS a propus ca selectarea și plata recenzorilor să intre în sarcina administrațiilor locale.

Potrivit președintelui instituției, datele finale ale recensămîntului vor fi date publicității pînă la sfîrșitul anului 2002. Ultima operațiune de acest tip a avut loc la 7 ianuarie 1992.

Tot anul viitor este prevăzută organizarea unui recensămînt agricol, despre care Aurel Camara spune că reprezintă una dintre condițiile pe care România trebuie să le îndeplinească pentru aderarea la Uniunea Europeană. Data recensămîntului nu este încă fixată.

Comisia Europeană va recomanda țărilor membre ale Uniunii Europene să elimine vizele pentru cetățenii români de la 1 ianuarie 2002

Comisia Europeană va recomanda țărilor membre ale Uniunii Europene să elimine vizele pentru cetățenii români de la 1 ianuarie 2002, informează corespondentul MEDIAFAX. Într-un raport care va fi supus vineri aprobării comisiei, se arată că România a făcut progrese considerabile pentru ca vizele impuse românilor să fie înlăturate fără riscuri pentru țările Uniunii Europene.

Raportul propune eliminarea vizelor, începînd de anul viitor, cu condiția ca Guvernul român să îndeplinească anumite cerințe. Raportul arată că Guvernul de la București și-a asumat angajamentele necesare pentru a limita imigrația clandestină și că a făcut progrese notabile în privința controlului la frontiere și a politicii vizelor aplicate cetățenilor străini. Potrivit raportului, deși eliminarea vizelor ar putea determina tot mai mulți români să emigreze în țările Uniunii, angajamentele Guvernului de la București privind repatrierea imigranților ilegali compensează riscul de creștere a numărului acestora.

Proiectul de document elaborat de Comisia Europeană arată că eliminarea vizelor ar avea un impact favorabil în ceea ce privește sprijinul populației României pentru aderarea la UE, iar menținerea obligativității vizelor ar spori sentimentul de marginalizare, care ar duce la consolidarea forțelor politice nedemocratice în România. Raportul comisiei semnalează faptul că românii percep menținerea vizelor ca umilitoare și discriminatorie, mai ales după ce Uniunea a decis să nu mai impună vize cetățenilor bulgari.

Ministrul de Interne a dispus verificarea averilor angajaților instituției

Ministrul de Interne, Ioan Rus, a dispus verificarea tuturor cazurilor în care există indicii că unii lucrători ai instituției au dobîndit ilegal bunuri sau valori, anchetele urmînd să fie finalizate în 30 de zile, informează Biroul de presă al ministerului.

Verificarea averii lucrătorilor instituției va fi declanșată de către șefii inspectoratelor generale, comandamentelor de armă, precum și de cei ai unităților subordonate Ministerului de Interne. În cadrul acestei acțiuni, vor fi verificate toate cazurile în care între averea deținută de către angajații ministerului la 1 ianuarie 1990 sau la data încadrării în insituție, după caz, și cea dobîndită pe parcurs, există diferențe vădite, care duc la ipoteza că unele bunuri sau valori nu puteau fi obținute în mod licit, depășind posibilitățile legale de cîștig ale celor în cauză.

Verificările vor fi efectuate de comisii special constituite la nivelul fiecărei unități a Ministerului de Interne și vor avea în vedere și sesizările primite pe diverse căi. În situațiile în care există dovezi certe că cei verificați au dobîndit ilegal bunuri sau valori, materialul de cercetare va fi înaintat, cu propunere de sesizare, unei comisii constituite la Curtea de Apel, pentru declanșarea procedurii de cercetare sau, în cazul constatării unor infracțiuni, Parchetului competent.

ANUNȚ

Asociația Națională Împotriva Corupției - Filiala județeană Arad - anunță membrii și simpatizanții săi, că vineri 29.VI orele 16,00 are loc Adunarea Generală în sala mică a Casei Sindicatelor, la care sunt invitați.

Președinte
VICTOR FRENȚIU

JOI, 28 IUNIE 2001

TVR 1

7,00 Telematinal
* Jurnalul de dimineață
9,00 Recurs la morală - rel.
10,00 Pasiuni - s. rel.
10,45 TVR Cluj
11,50 TVR Iași
12,55 TVR Timișoara
14,00 Jurnalul de prânz
14,15 Infomania
(●) **14,30 Baywatch Hawaii** - s. rel.
15,20 Amprente - rel.
15,35 Orice e posibil - s.
16,00 Conviețuiri
17,30 Avancronică Știri
17,35 Medicina pentru toți
18,15 Pasiuni - s.
19,00 Eu, cetățeanul
19,50 Familia ... Corect!
20,00 Jurnal * Meteo
20,40 Sport
(●) **20,45 Sub acoperire** - s.
21,45 Reflecții rutiere
22,00 Scurt pe doi
23,00 Jurnalul de noapte
(●) **23,15 Suspecții** - suspans, Italia, 2000 (V)
1,00 Nocturna melomanului
2,00 Jurnal. Meteo. Sport - rel.
(●) **2,45 Suspecții** - f. rel.
4,25 Oameni ca noi - rel.
4,55 Scurt pe doi - rel.

TVR 2

7,00 D-ra Andrea - s. rel.
8,05 Desene animate - rel.
9,20 Arca lui Noe - rel.
9,50 S Club 7 la Miami - s.
10,15 Tată, am încurcat-o! - s. rel.
10,45 Știri
10,50 Stăpânul animalelor - s. rel.
11,40 Microrecital Ștefan Bănică jr. - rel.
12,00 În mijlocul furtunii - s. rel.
12,50 D-ra Andrea - s.
13,45 Tribuna partidelor parlamentare
14,15 Desene animate
15,30 Știri
15,35 Toți, împreună
16,25 Transilvania însolit
17,00 Tată, am încurcat-o! - s.
17,30 Vară pentru 2
19,15 Veni, video, vici!
19,30 Desene animate
20,00 Peleșul și poveștile sale (II)
20,30 Pragul de sus
22,00 Familia Porter - s.
22,30 Știri
22,35 Captiv în viitor - s.
(●) **23,25 O femeie incomodă** - Ultima parte
0,15 Microrecital
0,30 Știri bancare
0,35 TVM. Mesager
1,10 S Club 7 la Miami - s. rel.

PRO TV

7,00 Bună dimineața!
8,00 Știrile Pro TV - Ziarul dimineții tale
9,00 Tânăr și neliniștit - s., rel.
10,00 Mileniul marilor schimbări - s.
10,45 Profiler, psihologia crimei - s. rel.
11,30 Ani de liceu - s.
(●) **12,00 Prieteni pe viață** - f. rel.
(●) **14,15 Acuzată pe nedrept** - f. rel.
16,00 Tânăr și neliniștit - s.
17,00 Știrile Pro TV
17,45 Teo
19,00 Știrile PRO TV
(●) **20,00 Luptă dublă** - acțiune, dramă, SUA, 1995
22,00 Știrile PRO TV
22,30 ROKENO
22,35 Concert Havana Night
0,30 Profiler, psihologia crimei - s.
1,25 PRO TV te ascultă ce vezi
1,30 Dharma și Greg - s.
(●) **2,00 Prototipul bumerang** - acțiune, SUA, 1983
4,00 Ani de liceu - s. rel.
4,30 Mileniul marilor schimbări - s. rel.
5,30 Teo - rel.

TV ACASĂ

7,15 Știrile de Acasă - rel.
7,55 Căsuța poveștilor - rel.
8,15 Înger sălbatic - rel.
9,15 Îngerașul - rel.
10,00 Căsuța poveștilor - rel.
10,20 Acasă la bunica - rel.
(●) 10,30 De 3 x femeie - rel.
11,30 Betty cea urâtă - rel.
12,30 Dreptul la viață - rel.
13,30 Miracolul iubirii - s.
15,30 Ia-mă acasă - rel.
16,00 Înger sălbatic - s.
16,45 Desene animate
17,00 Terra nostra - s.
17,55 Acasă la bunica
18,05 Dreptul la viață - s.
19,00 Îngerașul - s.
20,00 Știrile de Acasă
(●) 20,40 De 3 x femeie
21,30 Betty cea urâtă - s.
22,30 Terra nostra - rel.
23,30 Știrile de Acasă - rel.
(●) 0,10 De 3 x femeie - rel.
(●) 1,00 Chef de chef - rel.
2,15 Muzica de Acasă, muzica nopții

HBO

8,00 Un cavaler în Camelot - aventuri, SUA, 1998
9,25 Purgatoriul - western, SUA, 1999
10,55 Detectivi de voie, de nevoie - comedie, SUA, 1999
12,25 Să nu spui niciodată „nu" - dramă, SUA, 1998
14,00 Complicitate - dramă, SUA, 2000
15,30 Las' pe Beaver - comedie, SUA, 1997
17,00 Întâlnire cu Joe Black - dragoste, SUA, 1998
20,00 Înscenarea - comedie, SUA, 1997
21,45 Totul despre sex - s.
22,00 O lecție înainte de moarte - dramă, SUA, 1999
23,40 Totul despre mama mea - dramă, Spania, 1999
1,15 Specii 2 - SF, SUA, 1998

PRIMA TV

7,00 Desene animate
8,00 Prima Mix!
13,25 Clip Art
13,30 Creaturi sălbatice - rel.
14,30 Special
15,30 Detectivi de elită - s.
16,30 Malcolm și Eddie - s.
17,00 Will și Grace - s.
17,30 Camera de râs
18,00 Focus
19,00 Vânătoarea comorilor - s.
20,00 Copiii spun lucruri trăsnite
21,00 Impact
22,00 Exotic - doc.
23,00 Focus
23,30 Will și Grace - s. rel.
0,00 Malcolm și Eddie - s. rel.
0,25 Clip Art
0,30 Camera de râs - rel.
1,00 Focus - rel.

TELE 7 ABC

7,00 Muzică
10,00 La ordinea zilei - rel.
11,00 Muzică
12,00 Reporter Tele 7 - rel.
12,30 Jurnal de prânz
13,15 Muzică
15,00 Documentar
16,00 Muzică
18,00 Germania astăzi - doc.
18,30 As show
19,29 Telecaricatura zilei
19,30 La ordinea zilei
20,30 Muzică
21,00 Telejurnal
21,45 Loto. Pariul Trio
21,50 Caleidoscopul artelor - doc.
22,30 Telemedicina
23,30 Loto. Joker. Pariul Trio
23,45 Muzică
6,00 Telejurnal - rel.

ANTENA 1 – TV ARAD

6,00 Reportajul săptămânii - rel.
6,20 Publicitate, promo, revista presei
6,30 Știri TVA - rel.
7,00 Observator
8,00 'Neața
11,00 Zile din viața noastră - rel.
12,00 Elena, viața mea - s.
13,00 Știrile amiezii
(●) **13,15 Misiune sub acoperire** - s.
(●) **14,00 Sacrificiul celorlalți** - dramă, SUA
16,00 Interviul săptămânii
16,30 Publicitate, Promo
16,45 Știri TVA
17,20 Maria Emilia - s.
19,00 Observator
19,45 Sport
(●) 19,50 Brigada mobilă
20,20 Din Dragoste
21,55 Ediția de noapte TVA
22,00 Marius Tucă Show
23,00 Observator
23,25 Sport
23,30 Noaptea târziu, cu Mircea Badea
0,30 Intrigi în Paradis - s.
1,30 Observator - rel.
2,30 Scandalul - s.
3,30 Cosas del Amor - s.
4,30 Noaptea târziu... - rel.
5,30 Maria Emilia - rel.

TV INTERSAT

8,25 Deschiderea programului
8,30 Cafeaua de dimineață
9,30 Preciosa - s.
10,15 Cum să-mi îngrijesc câinele - s. rel.
11,00 Știrile Intersat - rel.
12,00 Poarta iadului - film, rel.
13,30 Știrile Intersat - rel.
14,00 Lumea animalelor sălbatice - s.
14,30 Mămica detectiv particular - s. rel.
15,00 Cum să-mi îngrijesc câinele - s.
16,00 Emisiune în limba maghiară
17,00 Labirint - rel.
18,00 Umbre
18,15 Știrile Intersat
19,00 Preciosa - s.
20,00 O oră cu Dani Dașcău
21,00 Când inima așteaptă - s.
21,30 Casa de nebuni - s.
22,00 Știrile Intersat
22,30 Anticristul - f.
(■) 0,00 Erotica
5,00 Închiderea programului

RADIO EUROPA FM (89,3 MHz)

6,00-10,00 Deșteptarea - cu Gabi Dobroiu (7,00 Jurnalul de dimineață); 10,00 Europa Express cu George Zafiu; 13,00 Jurnalul de prânz; 13,30 România în direct cu R. Turcescu; 14,00 Drum cu prioritate cu Radu Constantinescu; 18,00 Jurnalul de seară; 18,30 Interviurile Europa FM; 19,00 Clubul de seară cu Denis Ciulimaru; 22,00 Jurnalul de noapte; 22,30 Infomania cu Dan Goanță; 23,00 Europa lângă tine.

RADIO PRO FM (92,1 MHz)

3,00-5,00 MUZICĂ; 5,00-5,30 BULETIN DE ȘTIRI la fiecare sfert de oră; **5,30-7,00 PRO FM PÂNĂ LA UNU** cu Ramon Cotizo; **7,00-10,00 PRO FM PÂNĂ LA UNU** cu Flavius Eșnican; **10,00-13,00 PRO FM PÂNĂ LA UNU** cu Mihai Dobrovolschi; **13,00-14,00 13-14 CU ANDREI** cu Andrei Gheorghe; **14,00-17,00 POFTIM PRO FM** cu Cătălin Lăpușcă; **17,00-19,00 PRO FM E AICI** cu Cristi Schnebli; **19,00-22,00 ASCULTĂ-ȚI MUZICA** cu Andi Moisescu; **22,00-23,00 AUTO PRO FM CLUB** cu Dan Vardie; **23,00-2,00 PRO FM BY NICHT** cu Vlad Craioveanu

RADIO ARAD & RADIO CONTACT (99,1 MHZ)

6,00 Lupta cu somnul; 8,00 Bună dimineața, Arad!; 10,00 Tovarășii mei; 12,00 Pulsul zilei; 14,00 Radiomagazin Deutsche Welle; 15,00 Muzica așa cum vrei; 17,00 Muzica generației în loden; 18,00 Radiomagazin Radio France International; 19,00 Ofensiva de seară; 21,00 În arșița muzicii; 23,00 Contact FM

RADIO TIMIȘOARA

6,00 Ceasurile dimineții; 8,00 Muzică populară cu dedicații; 9,00 Cânt din suflet; 10,00 De zece ori România; 11,00 Pop matineu; 12,00 Miez de zi la polul vest; 13,00 Emisiune în lb. germană; 14,00 Emisiune în lb. maghiară; 15,00 Emisiune în lb. sârbă; 16,00 La zi în viața partidelor; 16,35-17,00 Postmeridian muzical; 17,00 Carusel cultural; 18,00 Actualitatea radio; 18,10 Un răspuns pentru fiecare; 19,00 Radiojurnal; 19,15 Vârful de lance; 20,05 Școala pământului; 20,50 Călătorie în lumea poveștilor; 21,00 Curierul de seară. Știri: 6,00; 7,55; 9,00; 11,00; 12,50; 17,00; 20,00; 21,00; 21,55. **Radio Jurnal**: 7,00; 16,00; 19,00.

RADIO SEBIȘ

6,00 Matinal 21
9,00 Tu alegi!
10,00 Cafeaua de zece
12,00 Secvența 21
14,00 La porțile dorului - muzică populară
15,00 Magazin 21
17,00 Lentila de contact
18,00 La mulți ani! - muzică populară și dedicații
19,00 Expresul de seară
22,00 Club 21
0,00 92,1 Insomnii

Redacția Adevărul nu își asumă răspunderea pentru modificările ulterioare intervenite în programele Radio - TV

Parlamentul în direct

LUCRĂRI INTENSE ÎN AȘTEPTAREA ... VACANȚEI

NICU COJOCARU (deputat PRM): *Legea răspunderii guvernamentale este de maximă importanță*

„Această săptămână este una destul de încărcată pentru parlamentarii din Camera Deputaților, pentru că sesiunea parlamentară se apropie de sfârșit. În această săptămână nu am lucrat deloc în comisii, ci doar în plenul camerei sau în cadrul unor ședințe reunite, așa cum s-a întâmplat astăzi (n.r. ieri). Dintre cele mai importante acte legislative adoptate, amintesc legea care reglementează statutul polițistului, legea privind organizarea și funcționarea Curții de Conturi și legea cu privire la înființarea, funcționarea și organizarea Consiliului Național al Pensionarilor, în ultimul caz fiind vorba despre o lege de protejare a persoanelor în vârstă. De foarte mare importanță este aprobarea ordonanței de urgență a guvernului care completează legea răspunderii ministeriale."

DAN IONESCU (deputat PSD): *Tarifele Romtelecom - sub supraveghere*

„Pe lângă lucrările din plenul Parlamentului, merită să menționez în mod special câteva din problemele, foarte importante care s-au discutat în cadrul comisiilor parlamentare din care fac parte. În cadrul comisiei de sănătate încercăm să deblocăm unele fonduri pentru medicamente și pentru alte materiale medicale, pentru că există foarte multe unități sanitare care se confruntă cu probleme grave.

În cadrul comisiei pentru industrie, unde sunt membru cu delegație permanentă, am discutat problema ținerii sub supraveghere a tarifelor Romtelecom. Nu este vorba de o rediscutare a contractului încheiat cu această firmă, însă va trebui să-și modifice atitudinea față de consumatori!"

CREȚ NICOARĂ (deputat PRM): *CNVM are o nouă componență*

„Astăzi (n.r. ieri) are loc o ședință reunită a celor două camere care are cinci puncte pe ordinea de zi. Printre cele mai importante legi discutate, la care și-a adus o contribuție importantă și comisia din care fac parte (Comisia de Finanțe-Bănci), se află legea cu privire la organizarea sistemului bancar. Urmează, de asemenea, să completăm Comisia Națională pentru Valori Mobiliare (CNVM). Având în vedere faptul că ne aflăm la finalul unei sesiuni parlamentare, este o perioadă foarte încărcată pentru că sunt numeroase legi care trebuie discutate și votate."

TITUS GHEORGHIOF (deputat PNL): *Eficient dar ... secret*

„Pentru că lucrez în cadrul unei comisii mai speciale, care analizează activitatea SRI, nu pot să furnizez prea multe informații în legătură cu dezbaterile din interiorul acesteia. Totuși, pot să vă spun că în cadrul comisiei s-a lucrat eficient, indiferent de culoarea politică a membrilor. Principalul rezultat al muncii din cadrul comisiei noastre a fost Legea Informației Clasificate, cunoscută ca legea secretului de stat, care a fost de altfel mult discutată. Un fapt pozitiv, pe care doresc să-l menționez, este că, în urma modificărilor aduse regulamentului Camerei Deputaților la începutul sesiunii parlamentare, se lucrează mai eficient, chiar dacă încă întâmpinăm unele disfuncționalități la votul final."

SERGIU NICOLAESCU (senator PSD): *Proiecte culturale în beneficiul Aradului*

„Este o săptămână foarte grea, care necesită un efort deosebit. Sunt foarte multe materiale care au întârziat la Camera Deputaților, fapt pentru care este posibil ca sesiunea noastră, la Senat, să se prelungească cu o săptămână. Probabil, după comisia juridică, comisia pentru apărare, pe care o conduc, a avut cel mai mult de lucru în această perioadă. Am lucrat, printre altele, la legea de organizare a Consiliului Suprem de Apărare a Țării și la legea care reglementează statutul polițistului. Cu toate acestea, în cadrul comisiei nu avem nici o restanță, suntem cu lucrările la zi.

În această perioadă am încercat să promovez o serie de proiecte culturale care vizează strict Aradul, și care sunt în stadiu de finalizare: obținerea de fonduri pentru Catedrală, dotarea cinematografului Dacia cu sistem Dolby Souraund, transformarea unei clădiri importante din Arad în muzeu și construirea unui Monument al Națiunii."

FLAVIUS GHENDER

Conducerea Consiliului Județean Arad - la un an de mandat

Ieri, în sala 63 a Consiliului Județean, președintele Caius Parpală și cei doi vicepreședinți, Claudiu Cristea și Gheorghe Falcă, au invitat reprezentanții mass-madia la o întâlnire cu ocazia împlinirii unui an de la alegerea conducerii acestei instituții. A fost o atmosferă destinsă, neprotocolară, în care conducerea CJA a ciocnit o cupă de șampanie cu invitații din massmedia. Întâlnirea a fost o surpriză plăcută, în special prin modul în care a fost organizată.

Cei trei oficiali ai CJA au acordat interviuri în care și-au exprimat gândurile la un an de mandat și speranțele pentru viitor. În ziarul nostru de mâine vom publica un amplu interviu cu președintele CJA, Caius Parpală.

I. I.

PUR își intensifică acțiunile în zonele în care maghiarii au pondere semnificativă

Consiliul Operativ al PUR, for care include, pe lângă membrii Biroului Permanent parlamentarii, demnitarii din structurile administrative și liderii organizațiilor județene, s-a întrunit la București pentru a analiza situația creată în urma adoptării de către Parlamentul Ungariei a legii referitoare la statutul maghiarilor de pretutindeni.

Consiliul Operativ al PUR a decis ca următoarea reuniune să aibă loc în luna iulie în județul Harghita, pentru a putea face o evaluare cât mai exactă a efectelor pe care le va avea această lege asupra relațiilor interetnice din țară. Liderii PUR fac apel și la celelalte formațiuni politice din România să-și organizeze activitățile în județe cu populație maghiară majoritară sau în care aceasta are o pondere semnificativă.

F. G.

REFORMĂ? MAI LA TOAMNĂ

(Urmare din pagina 1)

Angajamentul ezitant pentru privatizare și restructurare va duce la reducerea dramatică a împrumuturilor la doar 50 de milioane, în același interval, dar pentru reducerea sărăciei extreme și consolidarea instituțiilor publice. În scenariul optimist, Guvernul ar trebui să privatizeze întreprinderile rămase cu capital majoritar de stat, să reformeze sectorul financiar și bancar (Banca Comercială Română și CEC), să restructureze și să spargă monopolul în sectorul energetic, să privatizeze IAS-urile și să reformeze sectorul agricol ș.a.m.d. Și nu în ultimul rând „să ajungă la o înțelegere cu Fondul Monetar Internațional, în vederea încheierii unui nou acord stand-by". Din păcate, perspectiva realizării „scenariului pesimist" nu este de ignorat, în pofida evoluțiilor pozitive, dar limitate din economie. Privatizarea Sidex, proiectul de imagine prin care Guvernul vrea să-și demonstreze pofta de privatizare, a fost amânată până-n toamnă. La fel și cea a Alro Slatina, după un consistent scandal. Arieratele (datoriile) mai ales către furnizorii de utilități au ajuns la covârșitorul nivel de 80.000 de miliarde, iar marii bolnavi sunt sprijiniți cu comezi de stat ori prin reeșalonarea datoriilor. În aceste condiții, a vorbi despre creșterea veniturilor la buget prin întărirea disciplinei financiare este hazardat. Singurele căi prin care datornicii pot fi obligați să-și achite restanțele sunt doar privatizarea ori falimentarea, pentru că datoriile sunt însuși rezultatul activității lor neprofitabile. Vorba lui Lezsek Balcerovicz: „Aveți sectoare de stat care consumă prea mult. Pierderile sunt suportate de toată lumea."

Dacă v-ar plăti datoriile nu și-ar mai putea plăti salariile. Ori, are Guvernul nevoie acum de balamuc sindical?

În pofida încercărilor de a minimaliza noul eșec al negocierilor cu echipa FMI, amânarea finalizării scrisorii de intenție (care condiționează aprobarea unui nou acord cu fondul) pentru august este un semnal prost. Chiar numai având în vedere doar mesajul Băncii Mondiale. „Ceea ce FMI-ul are de rezolvat cu România în august sau mai târziu, sunt lucruri pe care le cunoaștem foarte bine. Inflația, energia, arieratele", spunea și Theodor Stolojan. Le cunoaștem, dar singurul care poate acționa asupra lor este tot guvernul. Dacă nu acum, atunci la toamnă. Dacă nu la toamnă...

COMUNICAT

Filiala C. N. S. „Cartel Alfa" Arad constată cu îngrijorare escaladarea stării conflictuale de la C. S. Reșița și inexplicabila expectativă a Guvernului României care tărăgănează luarea unor decizii ferme în aplanarea situației explozive care dăinuie de mai mult timp.

Aduceam la cunoștința opiniei publice și a colegilor noștri de la celelalte filiale ale C. N. S. „Cartel Alfa" că în cazul în care nu va fi adoptată cât mai rapid o soluție viabilă în acest conflict, care tinde să devină un fenomen social deosebit de grav, ne vom alătura în semn de solidaritate colegilor noștri greviști de la C. S. Reșița și vom participa la acțiunile lor de protest pe care le considerăm juste și îndreptățite.

Președintele Filialei C. N. S.
Cartel Alfa Arad
Vasile Dârzu

„EBOLA" ÎN PDSR ARAD

Am sperat într-o colaborare bună cu Avram Crăciun, pe considerentul că vom putea face mai mult pentru județul Arad și pentru locuitorii săi. Din păcate, deși îl cunoșteam, am crezut că slăbiciunile sale, ezitările, lipsa de acțiune, compromisurile, sunt specifice unui om bun, care printr-o muncă colectivă pot fi depășite. Nu intră aici în discuție nici partidul, nici ideologia și nici programul său social-democrat. Este vorba de un om fără principii, pentru care social-democrația a fost un simplu refugiu după încercările eșuate de a se ascunde în spatele PDAR, sau refulațiile omului laș, artizan, (cu ultimii doi primi-secretari ai județului Arad), al producțiilor record în agricultură.

Cu toate acestea am contat pe el, deși m-a dezamăgit în relații personale dar mai ales în ce privește interesul județului. Îmi aduc și acum aminte că, după o campanie electorală reușită în 1996, după ce i-am sugerat să promoveze oameni tineri, de viitor, a fost de acord, ca pe urmă, după o orgie la Combinatul agroindustrial Curtici să propună, în totală contradicție cu hotărârile biroului executiv, alți oameni atât la nivel de consiliu municipal cât și județean. Rezultatele sunt cunoscute. La municipiu a rămas fără consilieri, iar la județ a rămas doar cu doi consilieri pe care nu a îndrăznit, chiar în euforia alcoolului, să-i taie de pe listă.

Atunci am avut prima „revelație" cu privire la individul în cauză. Pe lângă „calitățile" afișate de om bun, săritor, preocupat de interesele semenilor, în interiorul său era un tip orgolios, mânat de ambiții ce-i depășeau puterile intelectuale, dar foarte tenace în răzbunări. În concluzie, un tip distrugător, căruia îi plăcea să se înconjoare de semeni fără personalitate, fără capacități intelectuale deosebite, cu tare de comportament și slab pregătiți profesional, de fapt singurii pe care reușea să-i domine... Ca urmare, oameni de valoare intelectuală, morală, politică au fost înlăturați, marginalizați, ceea ce a dus la o dominare categorică în județul Arad a partidelor înscrise în Alianța Civică.

Din această cauză, singurul prieten constant, fără nici un fel de ezitări, i-a rămas în județul Arad cotidianul „Adevărul", care prin vocație, prin tradiție, prin ceea ce au urmărit cei care au înfăptuit Revoluția din decembrie '89, a făcut tot ce e posibil pentru a promova ideile social-democrate. Pe acest fundal, dar și prin auto-compromiterea partidelor aflate la guvernare, PDSR Arad a rămas un partid cu ecou în rândul electoratului, fapt confirmat la alegerile locale când a câștigat în municipiul Arad și în majoritatea localităților și are cel mai mare număr de consilieri în Consiliul Județean.

Avram Crăciun era de acum pe cai. Sigur de victorie, a început să-și arate adevărata față, să desconsidere adversarii, chiar pe unii consilieri din propriul partid, să-și manifeste tendințele dominatoare asupra aliaților din ApR și PRM, care în majoritate au fost adepți ai PDSR. Pe acest fundal și cunoscându-i adevărata față, Avram Crăciun a pierdut cu succes funcția la care candida - de președinte al Consiliului Județean. Mai mult, el se dorea și senator și prefect, crezând că poate alege între toate acestea (sau, cine știe, chiar să le satisfacă pe toate).

A pierdut pe toată linia, iar datorită prestației sale lamentabile a pierdut mult la alegerile parlamentare. Din păcate, nu-și poate recunoaște incapacitatea maladivă. După ce practic a fost destituit de biroul executiv, de membrii Consiliului Județean, de organizațiile de partid, el continuă să-și facă jocurile cu ajutorul unor haidamaci conduși de șoferul său, un tip grobian, lipsit de cultură, fără orizont și cultură politică, pus pe căpătuială, dar slugă de nădejde a ex-președintelui Avram Crăciun. Împreună cu un medic veterinar dat afară de peste tot, datorită „bunei sale pregătiri profesionale", cu un primar din județ cu care-și susține agapele bahico-erotice de sfârșit de săptămână, care de curând s-a pus cu pumnii pe o femeie din localitatea Covăsânț, susținut de omul de afaceri Medințu Gheorghe, ale cărui activități sunt de notorietate publică, fiind în atenția tuturor organelor de poliție sau financiare. Avram Crăciun s-a înstrăinat cu totul de organizație. Susținându-i campania electorală, Crăciun a devenit „omul" pe care conta Medințu în reglarea conturilor falimentare. De la cadouri, la susținerea financiară a ex-președintelui PDSR Arad și a senatorului, totul a făcut Medințu Gh. pentru Avram Crăciun. Drept recunoștință, Avram Crăciun l-a propus pentru postul de prefect, pentru amăgirea acestuia. Pentru că postul era vânat tot de Crăciun...

Datorită atmosferei dictatoriale create, dând impresia că el este partidul, că are încrederea conducerii de la București, ia decizii de unul singur în dispreț total față de Biroul Executiv și Consiliul Județean.

Nu mai avem timp să luptăm cu individul în cauză. Trebuie readus la realitate și suspendat din funcția pe care practic nu o mai deține. Decât prin susținerea unor haidamaci.

Deci, domnilor, ne-am pierdut răbdarea cu acest individ imoral, abuziv, cu tendințe dictatoriale.

D. ZĂVOIANU

Comunicat de presă

Partidul Umanist din România împreună cu Camera de Comerț și Industrie din Arad invită toți întreprinzătorii interesați la o întâlnire cu reprezentanții organelor de control din domeniul IMM-urilor. Întâlnirea va avea loc astăzi, orele 18, la Sala Mică a Casei Sindicatelor.

Biroul de presă al PUR Arad

La Spitalul din Chișineu-Criș

CINE ESTE INTERESAT SĂ TULBURE APELE?

Zilele trecute, pe adresa ziarului nostru au sosit câteva scrisori, în care era reclamată activitatea conducerii Spitalului Orășenesc din Chișineu-Criș.

Iată ce se spune în ultima scrisoare de acest fel, pe care o redăm în rezumat, păstrând ortografia autorului: „Spitalul din Chișineu-Criș se duce de râpă, datorită conducerii, în special domnului director Mircea Bunescu. Situația financiară este proastă; iar unii dintre medici lucrează până la ora 10,30, după care efectuează consultații la cabinetele particulare din Policlinică.

Asta n-ar fi «un capăt de țară», dacă măcar banii obținuți pe consultații în cadrul spitalului i-ar vărsa la casierie, dar sunt trecuți toți la cabinetele particulare. Domnul director - se spune în continuare - are și dânsul un cabinet particular, dar care n-a funcționat nici o oră. Toate consultațiile sunt trecute pe acest cabinet. Astfel, vâră zeci de milioane de lei în buzunar.

Fiind foarte ocupat cu funcția de director, nu are timp pentru bolnavi, care după ore de așteptare în fața ușii dânsului, pleacă așa cum au venit.

Mă întreb, de ce nu se scoate acest post la concurs (de director n.n.) sau de ce nu se iau măsuri, ce interese sunt ?"

Ținând seama că scrisoarea se referea la sănătatea oamenilor, un domeniu de maximă importanță, am pornit pe urma celor reclamate.

Mai întâi am luat legătura cu directorul Direcției de Sănătate Publică (DSP) Arad, **dr. Ioan Crăsnic**, care după ce ne-a ascultat, prompt și amabil ca de obicei, a dispus ca un inspector din cadrul instituției să ne însoțească în cercetarea pe care urma s-o întreprindem la Chișineu-Criș. Și așa, împreună cu **dr. Laura Nicolescu** - inspector în cadrul DSP- Arad- am ajuns la Chișineu-Criș.

Naștere fără medic

Pentru început, spre a ne face o imagine asupra spitalului am întreprins o scurtă vizită prin câteva saloane. Ca o primă concluzie, notăm starea generală bună a spitalului, în special a pavilionului de interne, recent renovat.

O întâmplare mai puțin obișnuită, care ne-a surprins și revoltat în același timp, și pe care dorim s-o menționăm, a avut loc în secția obstetrică-ginecologie. Tânăra Alina Vezer, în vârstă de 18 ani, năștea fără a fi asistată de medic. De ce ? Pentru că acela care trebuia să fie lângă ea în acele momente, doctorul **Gheorghe Preoțescu**, nu se afla în incinta spitalului ci, din câte am aflat, la cabinetul său. Din fericire nu au fost complicații și Alina a născut o fetiță de 3150 grame, perfect sănătoasă.

Niciodată nu mi-am făcut publice faptele...

Dar să revenim la acuzele cuprinse în scrisoare. Pentru început, iată ce ne spune dl. doctor **Mircea Bunescu** - directorul Spitalului Orășenesc din Chișineu-Criș: **„Greșeala mea este că niciodată nu mi-am făcut publice faptele, probabil din modestie. Programul meu de activitate începe la orele 8,00 și se termină la orele 15,00. Apoi revin după o oră de masă și continuu să lucrez până la orele 21,00, 22,00 și uneori până la 24,00. Aseară, de pildă (joi n.n.), am plecat acasă la ora 23,20. Probabilitatea de a nu fi găsit aici este, ca atare, inexistentă. Cât despre situația financiară a spitalului ea este la fel ca la toate instituțiile similare din județ, poate chiar mai bună. Aceasta, în primul rând în funcție de dotarea materială pe care o avem. Privitor la cabinetele private, ele sunt legale, orice medic ce are contract cu Casa de Asigurări de Sănătate, are dreptul să practice în afara orelor de program. Aș vrea să subliniez că ceea ce se câștigă nu reprezintă o avere și că nu văd de ce deranjează pe cineva faptul că medicii - și aici nu mă refer la mine - au și cabinete particulare."**

Un doctor bun...

Să redăm și câteva păreri ale personalului medico-sanitar și ale bolnavilor: **Maria Covaci (asistentă-șefă la interne):** „Domnul doctor este o persoană generoasă. Dacă am avut vreodată o problemă ne-a ajutat, fără să ceară ceva în schimb. Muncește foarte mult, stând în spital de dimineața până seara." **Elvira Tőșer (moașă):** „Eu nu am avut niciodată probleme cu domnul director. Este un om bun. Muncește foarte mult. Ce pot să vă spun altceva ?" **Mărioara Mancaș (asistentă la secția interne):** „Ce să spun, n-am nimic a-i reproșa. Își vede bolnavii și la ore târzii, dacă este cazul. Nu știu să fi făcut vreodată ceva rău." **Dumitru Chirean (doctor de familie):** „Părerea mea este că domnul director este un conducător exemplar. Lucrează în acest spital de 10 ani. Probabil că cineva râvnește la scaunul dânsului și de aceea este «săpat»." **Simion Pârv (61 ani, bolnav):** „Domnul director are foarte mare grijă de noi, ca și de copiii lui. Nu credem că am găsi unul mai bun decât dânsul. Nu știu cine și de ce ar vrea să-i facă rău ?!..." **Corneliu Bocu (55 ani, bolnav):** „Nu am întâlnit altul ca domnul doctor Bunescu, el răspunzând la orice chemare a noastră, lucru pentru care eu îi respect foarte mult."

Mă surprind reclamațiile la adresa directorului...

Și dacă tot am ajuns până în Chișineu-Criș, ne-am gândit să stăm de vorbă și cu cel care ar trebui să știe tot ce se întâmplă în oraș - primarul - domnul **Gheorghe Burdan**, care ne-a spus: **„Părerea mea este că domnul director Bunescu nu a făcut nici un rău, niciodată, la nimeni. În 1992, când am venit la conducerea Primăriei, aici l-am găsit. Tot ce pot să spun despre dânsul este că a pus mult suflet la renovarea și darea cât mai grabnic în folosință a spitalului. Eu l-am ajutat cât am putut, dar el a fost acela care s-a dus la Ministerul Sănătății și s-a ocupat de spital și de dotarea lui. Eu de când sunt aici, nu a venit nimeni cu reclamații la adresa dânsului și de aceea mă surprind scrisorile despre care vorbiți dumneavoastră."**

Iată, în final și părerile însoțitoarei noastre, **dr. Laura Nicolescu** - Inspector în cadrul Direcției de Sănătate Publică a județului: **„La ora 11,00, când noi am sosit acolo, domnul director se afla în incinta spitalului, asta infirmând faptul că lipsește deseori de la locul de muncă. Spitalul are un standard ridicat din punct de vedere al dotării cu aparatură medicală. Referitor la cabinetul medical al dânsului, conform O. G. 124/29.08.1998, privind organizarea și funcționarea cabinetelor medicale, orice medic ce lucrează în spital având un spațiu în comodat, poate să-și practice profesia și în cadrul unui cabinet particular, după orele de program. Exact ceea ce face domnul doctor Mircea Bunescu."**

Deci aceasta este situația de la Spitalul din Chișineu-Criș. Sau cel puțin așa reiese din declarațiile celor cu care am stat de vorbă. Cert este că Spitalul din Chișineu-Criș nu este cel mai bun spital din județ, dar nici cel mai slab. Cât despre directorul Mircea Bunescu, părerile mai tuturor sunt favorabile, ceea ce nu înseamnă că el nu are și răuvoitori, așa cum se găsesc peste tot acolo unde se lucrează.

NADIA BODRAN
Foto: AL. MARIANUȚ

Spitalul Clinic Chișineu-Criș

„Teroristul" care a amenințat cu bomba

ESTE ELEV LA ACELAȘI LICEU

Așa după cum bine se știe, la Liceul „Aurel Vlaicu", în febra examenelor de bacalaureat, o voce anunța că în incinta instituției a fost amplasată o bombă. În urma verificărilor efectuate de polițiști s-a stabilit că a fost o alarmă falsă.

Polițiștii însă au continuat să verifice cine a dat respectivul telefon. Astfel că prin metode specifice a fost descoperit **Gânde Emanuel** (16 ani), elev la Grupul Școlar Industrial „Aurel Vlaicu", în clasa a IX-a, cel care a sunat de acasă la secretariatul liceului anunțând bomba. Discutând cu el, **Gânde Emanuel**, ne-a spus: **„Am sunat pentru că și altcineva a mai dat telefon la liceu, în timpul anului școlar spunând că este o bombă în liceu. Atunci m-am gândit că ar fi bine să sun și eu."** Întrebat dacă a fost o glumă (nereușită, desigur) Gânde ne-a răspuns: **„nu, n-a fost o glumă..."**

La școală, Gânde Emanuel învăță bine, media generală fiind peste opt. În prezent regretă tot ceea ce a făcut însă regretele par a fi tardive. Consiliul de administrație al Grupului Școlar Industrial „Aurel Vlaicu", în frunte cu directorul școlii, d-na **Mihaela Borza** ne-a precizat că hotărârea conducerii este să fie exmatriculat deoarece a prejudiciat imaginea liceului, a afectat examenul de bacalaureat ce era în desfășurare și toată lumea a intrat în panică în urma apelului telefonic. O glumă ce l-ar putea costa foarte mult pe Emanuel...

La Dezna

LUMINĂ CU PORȚIA

Bugetul comunei Dezna pentru anul în curs este prea mic pentru necesități. Din această cauză Primăria a decis să ia toate măsurile necesare pentru a se face cât mai multe economii.

Astfel, pe timp de noapte localnicii din zonă primesc lumină cu ... porția. „Iluminatul stradal funcționează între orele 22,00 și 24,00. Și chiar în aceste condiții ne costă 10-12 milioane lunar", se plânge Gheorghe Neagu, primarul comunei.

A. B.

La Spitalul Clinic Municipal

SALARII PE CARDURI

În urmă cu doar câteva săptămâni, salariații de la Spitalul Clinic Județean și-au ridicat primul salariu de pe carduri. De la începutul lunii iulie și colegii lor de la Spitalul Clinic Municipal vor face același lucru, pentru că bancomatul (aparat electronic cu ajutorul căruia se poate obține suma dorită de salariat) aflat în apropierea intrării în unitatea sanitară mai sus amintită va fi dat în funcțiune. 795 de angajați ai instituției vor beneficia de noul sistem de plată, restul de 30, din motive obiective, fiind obligați să își ridice banii după vechiul sistem.

A. B.

„CE AVEȚI CU FUNAR?"

Scandalul de la Cluj, mai exact conflictul iscat între primarul Gheorghe Funar și conducerea Poliției orașului a trezit și trezește firesc, ecouri și la Arad, dovadă scrisoarea de mai jos din care reproducem câteva fragmente

„Mă numesc Gheorghe T. Serindan și sunt un vechi cititor al „Adevărului" dv. de aceea îmi permit să vă spun că nu aprob atitudinea dv. față de cazul Funar-Poliție pe care îl treceți sub tăcere în timp ce despre primarul Aradului sau despre alții mai puțin importanți scrieți în fiecare zi. De ce, ce v-a făcut Funar, că i-a luat peste picior pe consilieri, i-a luat, dar nu le-a dat în cap, părerea mea este că se uită ce a făcut primarul pentru clujeni care îl iubesc și vor să-l aleagă și a treia oară ca primar. La mijloc este însă altceva: guvernul Năstase vrea să se răzbune pe PRM pentru că l-a bătut în Ardeal la alegeri, iar poliția îndeplinește ordinele guvernului, niciunde în lume poliția nu poate forța un primar care este ales să facă ce vrea ea. Primarul a fost ales de noi, alegătorii și tot noi îl putem schimba, iar nu poliția care ar trebui să se ocupe pentru ceea ce este plătită, lucru pe care nu îl face, astăzi fiindu-ți frică să ieși seara până la colțul străzii că îți dă cineva în cap. Nu vedeți ce a pățit dl. Cancel, care deși este șef, era gata să fie omorât, iar poliția în loc să-l prindă pe criminal arestează primari. De ce nu-și vede fiecare de resortul lui, iar poliția să nu se mai bage unde nu-i treaba ei, lăsându-l pe Gheorghe Funar să-și vadă de oraș, că de aia e primar..."

Cam la fel sună și o altă scrisoare, cea a dlui Simion Bulz din Lipova care pentru că nu „ne-am implicat" în chestia de la Cluj crede că suntem „vânduți" guvernului, în final corespondentul nostru informându-ne că a trimis o scrisoare asemănătoare „Evenimentului zilei" și „Adevărului" de București care în „mod sigur nu fac ca voi".

Să începem cu sfârșitul. Mai întâi că nu ne deranjează deloc faptul că dl. Bulz a trimis scrisori unor ziare centrale. De fapt dl. S. B. încearcă voalat să exercite o presiune asupra noastră, el lăsând să se înțeleagă că, vezi Doamne, în vreme ce ziarele centrale scriu de se rup despre cazul Funar, noi îl tratăm cu indiferență, ceea ce trebuie sau ar trebui să ne dea de gândit ... Uite că nu ne dă! Și nu ne dă pentru că politica ziarului „Adevărul" din Arad se face la Arad și nu în altă parte. Ceea ce nu înseamnă că disprețuim sau ignorăm ceea ce scriu colegii noștri de la ziarele de București, doar că noi credem că fiecare ziarist de la „Adevărul" de Arad este capabil, și ei au dovedit acest lucru până acum, să discearnă și singur ce e bine și ce e rău în politică sau în viață și să-și spună deschis, fără teamă punctul de vedere în legătură cu ceea ce se întâmplă în jurul său.

În al doilea rând noi considerăm că am mediatizat suficient scandalul de la Cluj, folosind îndeosebi informațiile primite de la principalele agenții de presă. Poate că se putea mai mult, dar cei care au vrut să afle mai multe, eventual și tot felul de lucruri mai picante, au putut afla urmărind emisiunile de televiziune care mai în fiecare seară au relatat despre „războiul" dintre Gheorghe Funar și Poliție. Și pentru că veni vorba despre acest război, părerea noastră este, fără a ține partea Poliției care, așa este, are multe bube în cap - că el a fost provocat în primul și în primul rând de primarul Clujului care a refuzat să dea curs citațiilor în procesele pe care le are.

Da, Gheorghe Funar este un bun gospodar, un om care a făcut multe pentru Cluj - cel puțin așa se spune - dar aceasta nu-i scuză multele, prea multele „ieșiri neprotocolare" ca să nu le zicem altfel.

Pe marginea unei scrisori

Da, trăim în în democrație și drepturile omului sunt sfinte, dar legea este lege și ea trebuie să fie respectată de către oricine, indiferent de funcție, și cu atât mai mult de către primar, adică de omul ales, printre altele, să vegheze la respectarea și aplicarea legilor. Și un alt lucru: da, primarul este ales, dar aceasta nu înseamnă că el este deasupra legilor, că de el nu te poți atinge, poate că pentru faptele rele ale unui primar legea ar trebui să fie de două ori mai dură decât cu omul obișnuit, pentru că dacă fapta unui om de rând aduce atingere câtorva cunoscuți sau eventual celor din jurul său, greșeala sau reaua voință a unui primar are efecte asupra unei comunități întregi! Așa cred eu, trebuie înțeles raportul dintre primar și lege, raport pe care Gheorghe Funar de la înălțimea funcției sale pe care o socoate deasupra a tot și a toate l-a tratat cu indiferență.

Și ar mai fi un lucru. Sunt - sau cel puțin așa consider eu - un om care are simțul umorului și care apreciază umorul oriunde îl întâlnește, dar mi se pare că „gluma" cu expoziția de oase din sala de consiliu organizată de Gheorghe Funar este nu numai una de prost gust, dar și un atentat la bunul simț. Că vopsește băncile din parc și trecerile de pietoni în trei culori, că a înlocuit paharele consilierilor cu pahare tot în trei culori, că vrea să-i recicleze pe funcționarii primăriei care nu știu limba română mai treacă, meargă, dar să te opui și să declari public că nu vei aplica pe teritoriul Clujului Legea administrației publice locale, o lege votată de Parlamentul României sau să încui sala de ședințe a Consiliului local, este mult prea mult și pentru o democrație șchioapă cum este cea a noastră!

Aceasta este părerea mea. Și cred că nu numai a mea, chiar dacă ea supără pe unii, între care și cei doi care s-au adresat ziarului nostru. Ultimul îmi spune, printre altele, că a peregrinat prin multe țări străine și îndeosebi prin Germania și Elveția. Foarte bine, dar aș fi curios să aflu dacă în Germania sau Elveția a întâlnit sau a auzit de vreun primar care să declare că nu recunoaște și nu aplică o lege adoptată de parlament sau de guvernul țării respective ori că nu a luat în seamă o chemare a Procuraturii sau Poliției?

Mă îndoiesc să fi auzit de așa ceva. Pentru că nu există așa ceva. În nici o țară occidentală sau care se respectă. Așa cum vrem să ajungem și noi. Și vom ajunge. În pofida unor oameni, fie ei și primari care gândesc altfel.

MIRCEA DORGOȘAN

BĂIATUL FĂRĂ NUME

„Voi ține ca amintire al doilea exemplar al acestei scrisori pentru a-i arăta copilului, când va crește mare, ce a făcut tatăl lui pentru el" – ne scrie **Aurel Roman** din comuna Vârfurile.

Necazul lui este un pic ieșit din comun. Fiica sa, **Mirela Roman**, i-a dăruit, la 7 ianuarie 2001, un nepoțel. Deși mai are doar câteva zile până împlinește șase luni, copilul nu are încă un certificat de naștere. Motivul este de-a dreptul stupid: tatăl nou-născutului (**Gheorghe Dorin Cornea**) a ridicat de la Secția matern a Spitalului Orășenesc din Brad (locul unde a avut loc nașterea) certificatul de constatare a nașterii (pe baza căruia se eliberează, la Serviciul de stare civilă, certificatul de naștere) și dus a fost cu el cu tot. **„Tatăl copilului reține în mod abuziv și intenționat originalul certificatului de constatare a nașterii. Lucru care face imposibilă înregistrarea acestui copil. Băiatul nu are identitate și nu figurează în evidențele de stare civilă ale statului român. Nu este vaccinat, nu primește alocație, nu primește pensie alimentară, nu este botezat creștinește"** – amintește Aurel Roman în scrisoarea adresată redacției. El susține că a sesizat Poliția din Brad și din Vârfurile, IJP Arad și Judecătoria Gurahonț **„care nu au rezolvat nimic și ne țin în șah"**. Ca ultimă soluție, a ales să apeleze la ziarul „Adevărul".

Cazuri și necazuri

Iar noi am încercat să nu-l dezamăgim. Cu toate că nu a fost un lucru deloc ușor. A fost nevoie să dăm vreo zece telefoane în orașul Brad pentru a afla mai multe date legate de acest caz. **Dr. Valeriu Teodorescu** de la Secția matern a Spitalului Orășenesc din Brad ne-a informat că este la curent cu situația. El a fost de acord că eliberarea unui duplicat al certificatului de constatare a nașterii ar ajuta la obținerea certificatului de naștere. **„Însă nu putem să eliberăm un duplicat dacă nu primim o înștiințare de la Starea civilă prin care să ni se ceară acest lucru"** – spune dr. Teodorescu.

Am luat legătura, așadar, cu Serviciul de stare civilă din cadrul Primăriei Brad. După îndelungi discuții, am reușit să aflăm următoarele: **„La momentul nașterii copilului, părinții nu erau căsătoriți legal. Tatăl a fost la noi pentru a se interesa care sunt actele de care are nevoie pentru a înregistra copilul. Avea la el certificatul de constatare a nașterii, însă a spus că el nu recunoaște copilul.** (După ce la spital declarase că băiatul este al lui. Altfel n-ar fi obținut certificatul de constatare a nașterii – n.r.) **A fost și mama la noi, însă buletinul ei de identitate era expirat și nu puteam să facem înregistrarea pe baza unui act expirat. Între timp cei doi s-au căsătorit** – spune **Victoria Roșovea**, de la Serviciul de stare civilă din Brad. **Am luat legătura acum cu Poliția Brad care susține că a primit asigurări din partea Poliției Vârfurile că cei doi soți vor veni luni la Brad, pentru înregistrarea copilului. Cu certificatul de constatare a nașterii și restul actelor necesare eliberării certificatului de naștere. În caz că acest lucru nu se va întâmpla, Poliția Brad va trimite o adresă spitalului, prin care solicită eliberarea unui duplicat al certificatului de constatare a nașterii. Ei sunt competenți să facă treaba asta. Odată ce mama o obținut duplicatul, trebuie să se prezinte la noi, având la ea și buletinul de identitate și certificatul ei de naștere. Copilul va fi înregistrat cu numele de fată al mamei și fără tată. Pentru că, la momentul nașterii băiatului, asta era situația. În mod sigur, cazul se va rezolva."**

Noi nu putem decât să credem că așa se va întâmpla. Lucru ce ar aduce multă bucurie mai ales în sufletul bunicului. Un biet pensionar care, de câteva luni, face sacrificii enorme pentru a-și crește nepoțelul.

DIANA DUȚU

Nici o plângere pentru adulter

ARĂDENII ÎNSURAȚI NU ÎNTREȚIN RELAȚII EXTRACONJUGALE

Fidelitatea este prezentă în toate cuplurile arădene. Nici un soț nu și-a înșelat partenerul. Cel puțin așa reiese din evidențele Judecătoriei Arad, care nu a înregistrat de multă vreme un caz de adulter. Această faptă cu pericol social se numără între infracțiunile pedepsite de Codul Penal și presupune întreținerea de relații sexuale în afara căsătoriei. Sancțiunea aplicabilă o reprezintă închisoare de la 1-6 luni sau amendă penală. Vicepreședintele Judecătoriei Arad, **Silvia Nădăban**, crede că absența unor asemenea procese de pe rolul instanțelor se datorează și greutății de administrare a probelor prin care infracțiunea trebuie dovedită. Mai exact, proba adulterului se poate face numai prin proces verbal de constatare a infracțiunii flagrante sau prin scrisori care provin de la soțul vinovat. Cu alte cuvinte, actul sexual dintre soțul infidel și amant/amantă se cere a fi surprins direct de către organele de urmărire penală. Mai mult, pentru a avea valoare în instanță, documentul trebuie semnat și de doi martori.

Acțiunea penală se pune în mișcare la plângerea prealabilă a soțului nevinovat. Acesta are posibilitatea să renunțe oricând la proces, iar după rămânerea definitivă a hotărârii de condamnare, îi este de asemenea îngăduit să solicite încetarea executării pedepsei. De menționat că urmărirea sau procesul penal se opresc și în caz de moarte a soțului care a făcut plângerea, precum și în caz de anulare a căsătoriei soțului vinovat.

Articolul din Codul Penal care incriminează adulterul oferă și o portiță de scăpare pentru cei acuzați de săvârșirea infracțiunii. Astfel, urmărirea penală nu poate începe dacă fapta a fost comisă după îndemnul sau încurajarea celuilalt soț sau dacă viața conjugală era întreruptă în fapt.

Vicepreședintele Judecătoriei Arad spune că și alte legislații pedepsesc această infracțiune. Silvia Nădăban recunoaște că majoritatea divorțurilor se pronunță din cauza infidelității, iar până acum, declară ea, nici un reclamant nu a deschis un proces separat de adulter. „Numai asta ne-ar mai lipsi", a completat surâzând oficialul Judecătoriei Arad.

COSMIN LUNGU

TINERI ARĂDENI S-AU ÎNTÂLNIT CU MUNCA LA ... LYON

Un grup de 19 tineri arădeni urmează cursurile de contabilitate și comerț intern și internațional organizate de C.C.I.A. Arad. În paralel, Departamentul Învățământ de la această instituție a câștigat un proiect în cadrul programului de formare profesională „Leonardo da Vinci", finanțat de U.E. Proiectul se intitulează „Promovarea integrării profesionale în întreprinderile mici și mijlocii".

În acest context, tinerii au avut ocazia timp de 3 săptămâni să efectueze un stagiu de pregătire practică la Lyon (Franța). „Programul a fost posibil datorită fundației CEFORALP. Cursanții au avut prilejul să lucreze în firme franceze. Ei au luat contact direct cu pretențiile și modul de lucru al unor firme din Uniunea Europeană. Toți tinerii s-au descurcat bine, ei primind unanime aprecieri din partea firmelor unde au efectuat stagiul", spune Floare Cațavei, șef Departament Învățământ, Pregătire Profesională din cadrul Camerei arădene.

Astfel de experiențe practice sunt foarte utile, mai ales că noțiunile teoretice se îmbină cu experiența practică. Și nu oriunde, ci în niște medii economice foarte active. Unde timpul, organizarea, eficacitatea, dinamismul sunt atribute fără de care nu se poate concepe o activitate economică bine închegată.

Important ar fi ca acești tineri să poată adapta cele văzute și învățate în Franța la firmele arădene unde lucrează.

G. CONSTANTINESCU

NERESPECTAREA PROTECȚIEI MUNCII S-A LĂSAT CU AMENZI

Deși Inspectoratul Teritorial de Muncă (ITM) Arad a popularizat în nenumărate rânduri cerințele legislației în domeniu, există încă societăți comerciale care ignoră acest lucru. Bunăoară, orice agent economic ar trebui să știe că desfășurarea unor activități de producție sau prestări servicii este condiționată, potrivit legii, de obținerea autorizației de funcționare din punct de vedere al protecției muncii. Printre cei depistați recent de ITM Arad fără respectiva autorizație se numără și S.C. Peia Construct SRL (sancționată cu 20 milioane lei) în timp ce S.C. Cons TQM SRL a fost amendată cu 19 milioane lei pentru încălcarea normelor de protecție a muncii.

C.T.

FEMEIA, LA MENOPAUZĂ

■ Discuție cu dr. ANCUȚA TUDORANCEA, medic primar endocrinolog la Ambulatorul de Specialitate al Spitalului Județean

– Ce este și la ce vârstă apare menopauza?

– Menopauza este fenomenul fiziologic prin care se face trecerea de la activitatea ovariană normală la suspendarea ei definitivă. Vârsta instalării menopauzei variază de la femeie la femeie: 45-50 de ani.

– Care sunt primele semne care anunță menopauza?

– Primele semne apar în momentul în care ciclul menstrual începe să devină neregulat. Când menstrele încep să se rărească înseamnă că femeia intră în perioada de premenopauză.

– De obicei, femeia se impacientează. Ce ar trebui să facă, în mod normal?

– În primul rând trebuie să consulte un ginecolog – să vadă dacă sunt sau nu probleme ginecologice – și un endocrinolog – să vadă dacă sunt probleme hormonale care determină această dereglare a ciclului menstrual.

După perioada de neregularități ale ciclului menstrual, apare perioada de amenoree, când femeia nu mai are menstruație deloc. Este, practic, momentul în care ea intră, propriu-zis, în menopauză. Și de aici apar o serie de probleme datorită lipsei de hormoni feminini. În mod normal, în perioada activă, are hormoni estrogeni, are progesteron. În momentul în care organismul nu mai are acești hormoni, începe să simtă.

– Și cum se manifestă?

– Apar valuri de căldură, însoțite de transpirații, de o stare de nervozitate, de iritabilitate, de agitație. În timp apar tulburări la nivelul mucoasei vaginale – care începe să se atrofieze – și atunci femeia nu mai poate să aibă o viață sexuală normală, ca înainte. Din cauza lipsei de estrogeni, nu mai există protecție cardiovasculară, iar riscul cardiopatiilor și al infarctului miocardic este mai mare. În timp, din cauza lipsei estrogenilor, se instalează osteoporoza (scăderea masei osoase) care determină creșterea fragilității osoase și creșterea riscului de fractură.

– Ce trebuie să facă, concret, femeia pentru a încerca să atenueze aceste manifestări?

– La ora actuală există terapii substitutive hormonale pentru femeia la menopauză, terapii estro-progestative, care au indicații și contraindicații. Trebuie puse în balanță avantajele terapiei și dezavantajele ei. Nu orice femeie are indicație de terapie substitutivă hormonală. Dar sunt femei care au această indicație. Și, în condițiile în care examenul ginecologic este normal, mamografia – pe care e bine să și-o facă o femeie la menopauză – este normală, investigațiile de laborator uzuale sunt normale și nu are contraindicații de administrare a acestei terapii, femeia poate să facă terapia de substituție hormonală.

– Sunt femei care aud de la o prietenă sau de la o vecină de un anumit tratament și îl preiau și ele. Este în regulă?

– Nu! Terapia este individualizată pentru fiecare femeie. E o terapie care trebuie controlată, obligatoriu. Pentru că are și riscuri. Iar între medic și pacient trebuie să existe o colaborare foarte strânsă. Altfel, n-am făcut nimic!

– Am vorbit despre terapia medicamentoasă. Nu credeți că ar fi necesară și o psiho-terapie a femeilor la menopauză?

– Ba da. Depinde de fiecare femeie cum tolerează, cum suportă...

– Dar la noi se practică așa ceva?

– Nu știu. Pot să spun doar că, uneori, noi, medicii, facem această muncă. Cu cât stai mai mult de vorbă cu pacienta și-i insufli încredere și-i explici că, de fapt, este un fenomen prin care trec toate femeile, cu atât îi trece mai ușor, comparativ cu o femeie care nu știe nimic despre povestea asta.

– Cum poate să se informeze o femeie despre tot ce înseamnă menopauza?

– Chiar din reviste. Sau venind la medic. În primul rând la medicul de familie, apoi la ginecolog și la endocrinolog.

– Vin femeile la medic, în perioada menopauzei?

– Mai vin. Mai ales în ultimul timp. Înainte nu prea veneau. Acum vin foarte multe, de frica osteoporozei.

– Ce riscuri există pentru o femeie care nu vine la medic?

– Osteoporoza este o boală care se instalează lent, în timp. La început, femeia nu simte dureri. Ele apar ceva mai târziu. Apare cifoza (se cocoșează) și, după câțiva ani de evoluție, la traumatisme destul de mici, există riscul de fractură. Fracturile vertebrale și de col femural reprezintă riscul cel mai mare.

DIANA DUȚU

ROMÂNII ÎN AMERICA: OAMENI FĂRĂ AMBIȚIE, CARE SE MULȚUMESC CU PUȚIN

Mariana Mariș este arădeancă. În anul 1985, când a terminat clasa a VIII-a la Școala Generală nr. 4, a plecat împreună cu familia în SUA. Acum este lector la Arizona State University (orașul Tempe), departamentul de matematică. Am profitat de scurta sa ședere în țară, pentru a purta un dialog.

– Care au fost etapele pe care le-ai parcurs până a ajunge lector?

– În 1994, mi-am luat licența (Bachelor of Science Degree) în matematică, la Arizona State University. Apoi masteratul, în combinatorică algebrică, în 1997, când am devenit asistentă la aceeași universitate. Din 2000, sunt lector.

– De când ai emigrat, de câte ori te-ai mai întors în România?

– Anul trecut, prima dată. Fiind studentă, aveam alte priorități.

– Și cum ai regăsit țara?

– Schimbată, și în bine, și în rău. Ce e bine, e că oamenii au mai multe oportunități, nu mai au restricții. Însă din punct de vedere economic este foarte trist. Mi se rupe inima când văd cât de mult lucrează oamenii aici și ce greu o duc. Românii sunt mai stresați, poate de aceea beau atât de mult.

– Care ar fi diferențele cele mai semnificative dintre români și americani?

– Românii au mai multă cultură. Americanii sunt mai calzi, mai puțin egoiști, mai de încredere. Viața e grea aici și fiecare vrea să trăiască bine, cred că de aceea trec peste orice și oricine. Și e păcat. E o țară atât de frumoasă, însă locuitorii ei nu au respect pentru ea.

– Te-ai mai întoarce, acum, în țară?

– Nu. M-am obișnuit cu confortul de acolo. În România nu aș putea trăi dintr-un salariu de lector. În general, aici e greu să ai un trai decent, dintr-o slujbă decentă.

– Ce știu americanii despre noi?

– Se știe că salariul mediu pe an e de 2500 de dolari. Cel mai prost plătit american câștigă atâta în trei luni. Că sunt probleme cu țiganii, că sunt mulți copii orfani și cu SIDA, că spitalele nu sunt igienice.

– Există comunități de români în Tempe?

– În afară de familia mea, nu. Însă, de doi ani, la Politehnică există grupe care învață limba română ca limbă străină. Se și fac schimburi cu Politehnica din Cluj. Româna o predă o profesoară de origine română, foarte cunoscută în domeniul mecanicii. Mai sunt și alți români care s-au remarcat în SUA - Mario Bădescu are linia lui de cosmetice, Radu este celebru antrenor de fitness...

– Dar românii obișnuiți cum sunt priviți?

– Nu prea bine. Au reputația de oameni care se mulțumesc cu puțin, care n-au ambiție. Într-o țară în care, cu multă muncă, îți poți împlini visele, ei preferă muncile de jos, care nu cer prea mult. În Arizona, există acum „moda" printre români să deschidă case de bătrâni. În rest, reputația lor este că știu să se distreze, dar că nu sunt uniți și se ajută doar din interes.

– Revenind la universitate, de ce fac americanii facultatea?

– Pentru a-și găsi apoi un loc de muncă. Când mergi la un interviu contează unde ai terminat facultatea și mediile. Mulți studenți lucrează încă din facultate, unii plătiți, alții doar pentru experiență.

– Ce ai spune unui român care visează să emigreze în America?

– Dacă are ambiție, să emigreze. Dacă visează că acolo plouă cu dolari, nu are șanse.

CĂTĂLINA LATU

O carte unică...

Nu întotdeauna lucrări de marcă se înfăptuiesc doar în instituții specializate. Uneori, sârguința unor inimoși dascăli, rânduiți în diferite locuri din țară, reușește să facă excepție de la regulă. Așa este ivirea volumului intitulat **Glosar sadovenian**, creat de profesorii Ioan Leric și Dumitru Mihăilescu din Arad, apărut la editura Multimedia, anul 2000, înmănunchind peste 260 pagini.

Lucrarea debutează cu o **Predoslovie** a prof. univ. dr. G.I. Tohăneanu, care este, totodată, și referentul științific al scrierii. Omul de litere timișorean, cunoscut de altfel pentru cercetările sale în domeniul interpretării măiestrite a creației scriitorului moldav, și nu numai, referează asupra câtorva cuvinte alese, între care: *steag, ticălos, viclean, fruct, mișel, urâtul, comis, spătar, armaș, nemernic etc.* făcând adevărate „biografii" ale acestora, cu trimiteri convingătoare și la alți scriitori, precum: V. Alecsandri, M. Eminescu, I. Creangă, L. Blaga ș.a.

Alcătuitorii **Glosarului** explică temeinic fiecare cuvânt, întregul material fiind ordonat alfabetic, pe care îl ilustrează cu câte un citat semnificativ, bine ales. Ei nu au în vedere termeni al căror înțeles reiese, desigur, din context *(vistiernic, paharnic)*. Totuși, insistă asupra unora care, odată cu trecerea vremii, și-au schimbat atât „înțelesul", cât și „încadrarea" morfologică (așa cum este cazul lui *mereu*). Autorul **Predosloviei** nu uită să releve că în **Glosar** ni se oferă „o icoană credincioasă" a cee ce se cheamă, cu atâta îndreptățire, *graiul mioritic.*

Așadar, studiul la care ne raportăm cuprinde un larg „inventar" de cuvinte, credem peste 2500, care fac trimitere la un peisaj destul de variat: floră, faună, flori, copaci, pomi, ierburi, buruieni, viețuitoare-domestice și sălbatice, păsări, „cu numele lor populare păstrate și transmise din tată în fiu și necunoscute «cântăreților de la oraș»".

Sunt expuse și terminologii din domeniul industriei casnice, plugărit, albinărit, pomicultură, viță-de-vie, autorii oferindu-ne „imaginea clară și amănunțită a unui grai și vechi, și totodată, «pururi tânăr»".

Înfăptuirea acestui **Glosar** a presupus, din partea autorilor, o aplecare de durată asupra operei sadoveniene, în special a celei de factură istorică, cu multă competență și profesionalism, cu dăruire și atenție, ei punându-ne la îndemână, nouă cititorilor, un veritabil instrument cu ajutorul căruia vom putea „redescoperi cu alți ochi lumea sadoveniană".

Sfârșim această succintă intervenție pe marginea opului profesorilor arădeni, nu înainte de a evoca gândurile cercetătorului G.I. Tohăneanu: **„Glosarul"**, alcătuit de profesorii Ioan Leric și Dumitru Mihăilescu, înseamnă un ghid fără pereche, o «cheie» vrăjită, în stare să desfacă părțile altei lumi: lumea cărților lui M. Sadoveanu, o «Arcadie» unde merită să pătrunzi cu sfiala cuvenită, și să renaști, înviorat de lumile acestui **Glosar** unic în literatura noastră didactică".

GH. LUCHESCU

Concertul de muzică cantorială

SUB PRIMATUL TRADIȚIEI ȘI AL VALORII

Sfârșitul stagiunii a accelerat ritmul concertelor Filarmonicii, oferind publicului său manifestări dintre cele mai diverse. Între acestea, un loc aparte îl ocupă concertul de muzică cantorială. Melomanii arădeni s-au întâlnit pentru prima dată cu acest gen în iulie 1990, într-un concert ce i-a avut soliști pe cantori ai sinagogilor din Los Angeles, Toronto, New York, Washington, Philadelphia. Atunci, impresia a fost puternică și remanentă.

Ineditul recentului concert prezentat la **Sinagoga neologă**, cu concursul **Comunității Evreilor din Arad**, constă deopotrivă în bogăția materialului melodic, cât și în modalitatea redării lui. Prin muzică, poți cunoaște (grație simțirii) oameni și popoare. Dacă istoria i-a văduvit de o limbă maternă unică, viața evreiască, voalată de un oarecare mister, lesne de înțeles din cauza prigoanelor la care au fost supuși de-a lungul câtorva mii de ani, se concentrează asupra mozaismului. În timp ce creștinismul sau ceea ce unii numesc creștinism, se disipează în sute de denominațiuni, religia mozaică cunoaște o recoagulare, conform unui model ce merită toată atenția. În același fel se petrec lucrurile și în muzica riturilor sefard, hassidic sau așkenazi sub un primat al tradiției și valorii. Aici au operat câtiva compozitori de vocație veniți din sfera muzicii profesioniste, iar printre cei dintâi se plasează Louis Lewandowski, urmat de o întreagă pleiadă.

Revenind la concert, putem spune că reușita lui se datorează în parte **dirijorului și violoncelistului Robert Max**, o excepție între muzicienii străini ce vizitează scenele noastre (Ne-au obișnuit ca astăzi, din Occident să vină la noi mulți dintre aceia care la ei acasă nu ajung pe o scenă!), dumnealui înregistrând, în ultimii 2-3 ani, colaborări notabile cu Filarmonica din Arad.

Cele 15 lucrări ale programului sunt piese muzicale ce se cântă în sinagogă pe parcursul serviciului religios obișnuit, în momentele festive ale familiei ori comunității religioase. Ele sunt prezentate de solist (cantor) acompaniat de orgă, pian sau cor, în două lucrări solistul fiind substituit de violoncel.

Datorită aceluiași Robert Max, la Arad a ajuns să concerteze tenorul **Robert Brody**, cantor la Sinagoga Centrală din Londra (cititorilor noștri le-am oferit un amplu interviu cu acesta). Evoluția sa s-a realizat în cadrul celei mai bune tradiții, potențată de solida sa instrucție muzicală clasică, ceea ce i-a conferit o altă dimensiune și un control mai riguros asupra materialului sonor. Toate acestea subsumate calităților native și simțirii artistice. Este un model de artist care își oferă darurile primite celui de la care ele au venit, îmbogățindu-i, totodată, pe cei care îl urmează în rugăciune.

Deși de mai mică întindere, melodiile vădesc concentrare, trăire sinceră, convingătoare.

Un aport apreciabil la reușita acestui concert l-a avut corul Filarmonicii, receptiv, maleabil și deosebit de eficient, pregătit de **prof. Victoria Șofei.** Remarcabilă colaborarea sa cu ansamblul coral arădean în mai multe concerte vocal-simfonice ale acestui an, realizări ce dovedesc altitudinea sa de dirijor.

În concluzie, putem spune că acest concert se plasează printre cele mai interesante ale actualei stagiuni, el fiind onorat și de prezența unor înalți prelați ortodocși.

DANA TODOR

La Galeria „Delta"

ESTIVAL ART

Artiștii plastici arădeni, membri ai UAP, și-au dat mâna și au organizat la Galeria „Delta" o expoziție cu vânzare, sub genericul „Estival art". Lucrările de pictură, grafică, sculptură și arte decorative aparțin unor plasticieni arădeni consacrați: Baranyai Francisc, Zoe Eisele Szücs, Ioan Kett Groza, Ion Galea, Elena Munteanu Stoenescu, Rudolf Kocsis, Aculina Strașnei Popa, Margareta Sima, Iosif Stroia, Doichiță Giotto, Cristian Buzneanu, Ciprian Lauco, Adrian Sandu, Dacian Andone, Viorel Simulov, Cristian Sida, Zoltan Steinhübel, Maria Balea, Pasztor Gyöngyi.

C. L.

Foto: MARCEL CANCIU

„ȘEPREUȘ - VATRĂ DE INIMĂ ȘI SUFLET"

Monografia oricărei localități așează în neuitare toposul, istoria, comunitatea și spiritul acesteia. Fiecare așezare are specificul său existențial. Florin Pîrvu (fost profesor și director adjunct la Liceul Pedagogic) consideră Șepreușul, satul său natal „o vatră de inimă și suflet", un loc splendid pentru o copilărie liberă, o adolescență aventuroasă, o maturizare deplină și o îmbătrânire liniștită. Monografia despre Șepreuș este atent structurată, clarificând probleme legate de istoria, geografia, caracteristicile zonei și mentalitatea oamenilor. Șepreușul a dat câteva personalități, dintre care amintim, iar autorul îl prețuiește referențial, pe Mihai Veliciu, puternică personalitate politică românească de la începutul secolului încheiat. Perfectibilă, monografia localității Șepreuș din apropierea Cermeiului, merită atenția lectorilor avizați.

Buteni: PARADA FANFARELOR 2001

În organizarea Consiliului Județean și a Direcției Cultură, Culte, Patrimoniu Național, în comuna Buteni, duminică 24 și luni 25 iunie, a avut loc a doua ediție a manifestării muzicale PARADA fanfarelor - 2001.

Din cauza bugetului de austeritate au fost invitate doar două formații din străinătate: fanfara Societății culturale M. Eminescu din Coștei - Voivodina, fanfara Pong Brass - din Norvegia. Au mai participat și două fanfare din Buteni: a bisericii ortodoxe și a căminului cultural.

Fanfara din Coștei - Voivodina înființată în 1905, este cea mai veche fanfară a românilor din Banatul sârbesc. Prezentă de-a ungul anilor la festivalurile naționale și internaționale de fanfară ea și-a câștigat laurii celei mai bune fanfare românești din Voivodina. Programul de vară prezentat în fața unei săli arhipline, de frații noștri din Coștei a cuprins piese românești, în majoritate prelucrări folclorice. Prin acuratețe, virtuozitate tehnică instrumentală, vibrație patetică fanfara din Coștei a fost etichetată de public drept excepțională și aplaudată îndelung.

Fanfara din Coștei se află a doua oară la Buteni. Prezent la această manifestare, profesorul Ciolca și-a descoperit rude apropiate la Coștei iar prin primirea călduroasă a butencenilor dar și prin strădania directorului Adrian Simon, sătenii din Coștei s-au simțit aici ca și acasă, fapt subliniat de Ion Gaspar, președintele și directorul fanfarei, în discuțiile cu presa și oficialitățile județene.

V. JIREGHIE

Aculina Strașnei Popa - singura pictoriță române la Balkan Art

Artista plastică arădeană ACULINA STRAȘNEI POPA a fost singura româncă participantă la simpozionul internațional de pictură plein-air BALKANART, desfășurat la Varna, în perioada 1-14 iunie. Artiști din 11 țări ale Europei Centrale și de Est s-au întâlnit pentru a picta, a schimba idei, în minunatul spațiu „Nisipurile de aur" - o „rezervație" pentru artiști, formată din vile excelent dotate. În cadrul simpozionului, plasticienii au acordat interviuri, au participat la conferințe de presă, făcându-și cunoscut mesajul artistic. La final, lucrările au fost expuse la sala Artea din Varna.

Pictorița Aculina Strașnei Popa a creat acolo două pânze - „Insula albastră" și „Insula verde", pe care le-a lăsat în patrimoniul Bulgariei. Însă bogăția de schițe cu care s-a întors sunt punctul de pornire pentru o viitoare expoziție.

C. L.

Bacalaureat 2001

DUPĂ PRIMA PROBĂ, MAI PUȚINI CU OPT

Anul acesta au fost înscriși la bacalaureat 3052 de absolvenți de liceu . 74 dintre ei nu s-au prezentat și au mai rămas 2978. După prima probă, la limba și literatura română oral au căzut 8, rămânând în cursă 2970 de elevi. Dintre aceștia 271 sunt cu medii între 5 și 6, sub media de promovabilitate a bacalaureatului.

LA INEU: PATRU LICEE ÎNTR-UN CENTRU...

Bacalaureatul se desfășoară în 17 centre, din care patru sunt în județ. La Ineu, susțin bacalaureatul 249 de absolvenți. Președintele comisiei, cunoscut universitar și om de știință, conf. dr. ing. Lucian Mircea Rusnac, de la Universitatea „Politehnică" Facultatea de Chimie Industrială și Mediu din Timișoara, ne-a declarat: „Organizarea a fost perfectă. Este unul dintre cele mai mari centre care grupează absolvenții de la patru licee: Ineu, Pâncota, Beliu și Cermei. Cei 249 de candidați au fost repartizați la două subcomisii, în ordine strict alfabetică fără să se țină cont de școala de proveniență.

Nu pot să fac referire la calitatea răspunsurilor pentru că nu sunt de specialitate, dar notele reflectă o pregătire normală cu accent spre vârf. Mulți dintre copii vorbesc frumos, curat, limba română, răspund corect și la subiect. Evident, nu e nici o pădure fără uscături..."

BACUL PE LA COLȚURI

Bacalaureatul se consumă în familie, comunitatea locală nu mai participă, nici măcar la țară, la acest eveniment. De acest lucru ne-am dat seama când am încercat să aflăm vești despre bacalaureat de la „gura satului".

La Pâncota au terminat anul acesta două clase de a XII-a, adică 44 elevi plus încă doi restanțieri. Cu excepția celor care au copii implicați în examen, ceilalți nu știau mai nimic, nici măcar la nivel de bârfă. Răspunsurile cele mai frecvente erau: **„Nu, ne pare rău, dar nu putem să vă spunem nimic. Copiii noștri sunt mai mici", sau „Încercați să mergeți la școală, acolo trebuie să se știe ceva..."**. O singură persoană, d-na Doba Ica - educatoare, ne-a spus câte ceva. Și aceasta pentru că fiica ei era una dintre „bacalaureanții" din Pâncota.

„Eu am un copil care a luat 9,00. Am stat foarte puțin acolo dar am observat că, copiii erau foarte interesați de subiecte, discutau tot timpul și erau foarte disciplinați".

* * *

La Bocsig am aflat că sunt doi candidați după spusele oamenilor. După un oarecare efort mental și cu ajutorul vecinilor, d-na Palcu Rahela și Ștefa Maria (86 ani) ne-au spus: „Dă, fata lui Doda Moanii, parcă Doinița, da' celălalt nume nu-l știm..."

– „Abrudan", interveni cineva.

„Și mai dă fata doctorului Baltă..."

„Numa de lucru știe lumea", completă d-na Maria.

Covaci Ștefan și comeseanul său comentau: „Nu prea se mai știe. N-au oamenii bani să-și trimită copiii la școală. Nu prea merită liceul..."

La unul din barurile din localitate am fost întâmpinați cu o întrebare: „Voi sunteți cei cu milionul...?!", semn clar că altele sunt în ziua de azi, prioritățile. Ioana Vodă (bărmănița) ne explica: „Aflăm de ei când dau de băut la discotecă; dacă nu dau și înjură atunci știm că l-au căzut...".

EMOȚII ȘI PENTRU PĂRINȚI

În curtea liceului din Ineu, multă agitație. Aici susțin bacalaureatul absolvenții liceelor din Beliu, Pâncota, Cermei și ai liceului gazdă. Un număr mare de părinți emoționați (foarte mulți tați) veniseră la Ineu cu mașinile sau cu autobuzele. Chiar și cei care scăpaseră de examen în prima zi, se aflau în curtea liceului pentru a-și susține colegii.

Ana Maria Copil (Ineu) a luat pe „Ion" și „Revedere" un 9,50. Împreună cu **Patricia**, colega ei, stăteau pe acolo și o încurajau pe **Florentina Stanca** (Ineu). **„Comisia e faină, nu pun întrebări decât să te ajute"**, zicea Patricia iar Ana Maria completa: **„Da, sunt foarte drăguți, nu ne-au stresat"**.

Degeaba însă, pentru că Florentina tot avea foarte multe emoții. Îi era frică în special de subiectele noi introduse mai târziu. „Sunt multe care aș vrea să nu-mi pice..."

Între timp a ieșit din sală **Marcu Florin**. Urletele de întâmpinare ale colegilor ne-au făcut să ne dăm seama că a luat examenul cu notă bună - luase 10,00.

„Mi-a căzut ce am vrut. «Enigma Otiliei» și «Luceafărul». Când urmam la răspuns, cei din comisie mi-au zis: «Vino aici, la Inchiziție»." Despre pregătirile dinainte de examen - **„Am băut o vădră de cafă. Mama s-a sfădit cu mine că învăț atâta..."**

Vlad (Beliu) avea în mână un volum de texte literare comentate pe care a învățat două luni. „Și dacă iau 6,00 nu-mi pare rău, numai să-l iau". Cel mai frică îi era de matematică. Superstițios, arunca din când în când cartea pe jos. „Acolo unde se deschide, acolo repet, aia-mi pică".

În acest timp, cineva mai „pușcase" un 10 cu felicitări: **Sanda Pătruț**, din Chișlaca. **„Bacul nu a fost așa de greu cât credeam eu. Mi-am zis că o să vorbesc tare... Am învățat foarte mult acum două nopți, noaptea dinainte de examen am dormit bine."** Subiectele care i-au căzut: „Flori de mucegai" și „Alexandru Lăpușneanu".

În fața liceului, pe scări, se odihneau **Sorin Kiss** și **Valentina Lazăr** (din Ineu). Sorin obținuse 8,00, iar Valentina un 10,00. Subiectele nu li s-au părut grele iar comisia **„e super, râd tot timpul, sunt foarte bine dispuși"**. După bac, Valentina vrea să plece la Sibiu să se relaxeze, iar Sorin „mă relaxez prin muncă".

Pe o bancă stăteau **Alina** și **Florentina** din Dud, însoțite de mamele lor. Nu prea am reușit să stăm de vorbă cu ele pentru că erau foarte stresate, în special mamele. Erau acolo de dimineață iar fetele repetau într-una cu o grămadă de foi în față. „Doamne ajută să nu-mi cadă Lostrița...", zicea una dintre ele.

Și ca la orice examen, comentariile și zvonurile erau în floare: **„Luni după-amiaza s-au luat note mai mari decât dimineața", „am auzit că au fost doi de cinci", „subiectele din mijloc sunt mai ușoare"**.

Părinții erau, în mod evident, mai emoționați decât copiii. În timp ce odraslele lor erau în sală, la răspuns, ei se încurajau prin curte. „Las, o să fie bine", „Ai să vezi că ia notă mare..." „Rugați-vă pentru Cristi", zicea o mamă făcându-și semnul crucii. „Acuma răspunde fiul meu - Doamne ajută...".

Despre prestația elevilor din sală, ne-a vorbit dna prof. **Moțica Ana Lenuța** (subcomisia 1): **„Copiii merg bine. Față de anii trecuți, remarc calitatea. Din felul în care răspund se observă că au citit romanele, dar emoțiile sunt peste măsură. Au fost răspunsuri bune, chiar și zece cu felicitări."**

IERI - EXAMENE LA LIMBA MATERNĂ

Ieri, a început în două centre de bacalaureat, proba la limba și literatura maternă. La Liceul „Csiky Gergely" din Arad, 81 de absolvenți au intrat în examenul la limba și literatura maghiară, din care o clasă de la Grupul Școlar „Gheorghe Lazăr" din Pecica. Tot aici, 32 de absolvenți au dat examen la limba și literatura germană. La Nădlac, la liceul „J.G. Tajovsky" , 15 absolvenți au susținut examen la limba și literatura slovacă.

DE MÂINE, „BAC" LA LIMBI STRĂINE

Mâine încep probele orale la limbi străine pentru „bacalaureații" anului 2001. Vineri și sâmbătă, peste 2200 de absolvenți vor da „bac"-ul la engleză, 1500 au optat pentru franceză, 36 au ales germana și 15 - limba rusă. Prof. **Mihaela Voineagu**, inspector de specialitate la IȘJ Arad, ne informează că absolvenții vor fi notați de cele 16 comisii - la engleză, 15 - la franceză, 2 - la germană și una la rusă. Totodată, inspector Voineagu le urează mult succes tuturor candidaților.

UNIVERSITATEA DE VEST „VASILE GOLDIȘ" VINE ÎN SPRIJINUL ADERĂRII LA UNIUNEA EUROPEANĂ

Universitatea de Vest „Vasile Goldiș" a devenit de câțiva ani, o prezență activă în viața comunității.

Unul dintre proiectele importante ale Universității se referă la „Centrul de Informare Europeană", care a fost inaugurat zilele trecute.

Centrul are ca misiune păstrarea unei legături permanente cu Ministerul Integrării Europene, cu alte instituții de profil din țară și străinătate, realizarea în acest cadru a unor activități specifice (documentare, conferințe, simpozioane) și va urmări ca obiective realizarea de proiecte de finanțare din partea Ministerului român al integrării Europene și a Uniunii Europene.

Obiectivele generale ale proiectului vizează informarea pe plan regional a opiniei publice în legătură cu problematica integrării europene, în scopul creșterii gradului de receptivitate a activităților și finanțărilor UE în România.

Obiectivele specifice urmăresc explicitarea, descrierea și conturarea unui climat favorabil practicilor de integrare europeană sub triplu aspect: economic, social și cultural iar din punct de vedere aplicativ-analiza statutului, poziției, a obligațiilor și facilităților rezultate din perspectiva integrării României în UE. Obiectivele sunt astfel în concordanță cu obiectivele programului Europa și ale Institutului European din România.

În acest centru s-au creat deja de mai mult timp, mai multe departamente, fiecare având un obiect de activitate legat de integrarea europeană, privit prin prisma diverselor discipline.

În cadrul centrului funcționează și un departament al Federației Europene a Școlilor din Europa (FEDE), condus de lector Speranța Milancovici.

FEDE este o asociație internațională cu scop nonlucrativ, dotată din 1987 cu Statut consultativ pe lângă Consiliul Europei, cu titlu de organizație neguvernamentală, care și-a fixat două misiuni speciale: să participe la crearea unui veritabil spațiu european al cunoașterii și să apere libertatea învățământului.

Federația urmărește dezvoltarea mobilității studenților și profesorilor în spațiul european, crearea, recunoașterea și omologarea de diplome la nivel european, crearea unei rețele europene de școli și universități care să faciliteze schimburile și întâlnirile, să ajute la ameliorarea învățământului în țările din afara Uniunii Europene, să reflecteze asupra conceptului de „cetățean european".

Cuprinzând 1500 de școli din 12 state europene, FEDE are un birou și în Universitatea de Vest „Vasile Goldiș", singurul în România, domnul prof. univ. dr. **AUREL ARDELEAN** fiind membru al Comitetului de Conducere FEDE și reprezentant al acestuia pentru România.

Departamentul FEDE, din cadrul Centrului, urmărește generalizarea cursurilor de Cultură și cetățenie Europeană în anul universitar 2001-2002, acestea conținând cunoștințe despre marile etape ale construcției europene, principalii ei actori, geografia spațiului european, principalele instituții ale Uniunii Europene și funcționarea lor, Consiliul Europei, Drepturile omului.

Pagină realizată de:
MONICA ARDELEAN; VASILE FILIP
Foto: **AL. MARIANUȚ**

IERI, S-A DESFĂȘURAT FAZA JUDEȚEANĂ A MARȘULUI FACTORILOR POȘTALI

Ieri, la Pădurea Ceala s-a desfășurat ediția a XXV-a a concursului Marșului factorilor poștali. Au participat 28 de factori poștali, dintre care 11 fete și 17 băieți. Au mai fost prezenți la întrecere ing. **Florin Popovici**, director al Direcției Regionale de Poștă Timișoara, economist **Dan Țoldan**, director în cadrul DRP, ec. **Ioan Stăicuț** - director dezvoltare, fostul director al regionalei, d-l **Corneliu Popescu**, d-l **Pavel Răzman**, șeful Oficiului județean de Poștă Arad precum și liderul Sindicatului Poșta Română, **Ioan Bugariu**.

Fetele au parcurs în marș 5 km, iar bărbații 10 km. În final, au ieșit învingători: **la fete: Cornelia Suciu** (Of. Poștal Șiclău) - **locul I**, **Liliana Tălmaciu** (Of. Poștal Șagu) - **locul II** și **Liliana Suciu** - Of. Poștal Șiria - **locul III**; **la băieți: Pavel Ienășescu** (Of. Poștal Bârzava) - **locul I**; **Dacian Mircea** (OPRM Sebiș) - **locul II**; **Cosmin Ana** (OPRM Ineu) - **locul III**. Câștigătorii au fost premiați, în ordinea locului cu: 700.000, 500.000, respectiv 300.000 de lei, câte un tricou și un meniu Mc Donald's. În plus, locul I au mai primit și câte o bicicletă.

Toți concurenții menționați mai sus vor participa săptămâna viitoare la faza regională a aceluiași concurs, desfășurată la Ciuciș - jud. Hunedoara.

Au mai fost recompensați cel mai în vârstă și cel mai tânăr concurent: respectiv **Eliza Pipa** și **Ștefania Lupșa** - la femei, respectiv **Dumitru Costea** și **Laurențiu Leuca**.

Competiția nu ar fi fost posibilă fără ajutorul sponsorilor: Agromec Aradul Nou, Bancpost, Contor Zenner Arad, Mc Donald's, Agricola Argentina Târnova, Adevărul, Ady SRL CIL, Alidora SRL Sebiș, Ancateu SRL Gurahonț, Arbema SA Arad, Bolojan SRL, Coca-Cola, Combinatul Agro-industrial Curtici, D&Dan SRL Ineu, Doraly SRL Gurahonț, Eldo Piața Gării Arad, Eledina SRL Ineu, Flore SRL Gurahonț, Ghinda SRL Sebiș, Jelen, Mavio SRL Gurahonț, ziarul Observator, Minicafe SRL Târnova, Socad Prosimpex SRL Sebiș, Strigătul de la miezul nopții, Tehnometalica, Termotex.

Pe această cale, conducerea Oficiului Județean de Poștă Arad și Sindicatul Poșta Română Arad le mulțumesc pentru sprijinul acordat.

ANCA BUGARIU
Foto: MARCEL CANCIU

La Poliția Municipiului Arad

ȘEFI NOI LA ECONOMIC ȘI JUDICIAR

● ***A fost numit și șeful Poliției Ineu!***

În urma concursurilor ce au avut loc cu puține zile în urmă, au fost numiți șefii serviciilor judiciar și economic din cadrul Poliției arădene. Așa după cum ne spunea col. **Ioan Ulică**, inspectorul-șef al I. j. P. Arad, la conducerea biroului **poliției economico-financiare** din cadrul Poliției Municipiului Arad a fost numit **cpt. Nicolae Bătrân**. În cazul **serviciului judiciar** din cadrul aceleiași unități, a preluat comanda **cpt. Ioan Mircu**. Aceștia vor intra în „pâine" începând cu data de 1 iulie a. c.

De asemenea, ieri, a fost numit în funcția de **șef al Poliției Ineu**, **col. Petru Gașpar**. Urăm succes în activitatea ce urmează să o desfășoare tuturor celor care, de ieri, ocupă funcții noi.

SORIN GHILEA

LICITAȚIE EȘUATĂ

În final, la licitația de achiziționare a incineratorului, desfășurată ieri la Primăria Arad, nu s-a prezentat decât o singură firmă, deși caietul de serviciu a fost cumpărat de șase societăți. E vorba de o societate mixtă maghiaro-olandeză. După cum ne-a informat dl. Mihai Covic, directorul Agenției de Protecție a Mediului Arad, licitația n-a putut fi adjudecată întrucât firma în cauză n-a depus încă garanție de 100.000 de dolari, necesari în această procedură.

În condițiile date, Primăria va organiza o altă licitație peste 45 de zile.

La Curtici, a fost reținut

UN NOU GRUP DE TRANSFUGI

Poliția de frontieră a reținut ieri la Curtici un grup de 14 persoane (12 români și 2 moldoveni; 11 adulți și 3 minori) care încercau să treacă fraudulos frontiera în Ungaria. Până la graniță au venit cu un mijloc de transport feroviar, iar mai departe aveau de gând să călătorească pe jos. Acestora li s-au întocmit dosare penale și sunt judecați în libertate.

M.M.

10 ani de la constituirea Poștei Române ca instituție de sine stătătoare

Fondată în anul 1862, Poșta Română aniversează astăzi 10 ani de la data la care serviciile poștale din România s-au desprins de cele de telecomunicații. Această separare a fost impusă de semnalele pieței a cărei tendință continuă este de a se diviza pe segmente cât mai specializate. Astfel, prin Hotărârea de Guvern nr. 448 din 27 iunie 1991, a fost înființată regia Autonomă „Poșta Română", ulterior,în anul 1998 fiind transformată în societate comercială pe acțiuni. Din 1991 și până în prezent Poșta Română a avut gestiune economică proprie și autonomie financiară, situație care a permis companiei să-și demonstreze rentabilitatea și profitabilitatea, aceasta înregistrând profit în toți acești ani.

Astăzi, Compania Națională „Poșta Română" S. A. este un furnizor de servicii orientate primordial către nevoile consumatorilor și aliniate la standardele internaționale în domeniu.

Politica fundamentală a CNPR urmărește menținerea încrederii clienților în seriozitatea și buna calitate a serviciilor, modernizarea acestora prin implementarea tehnologiilor moderne și diversificarea ofertei de servicii și produse. În acest sens, printre obiectivele strategiei de dezvoltare a Companiei Naționale „Poșta Română" S. A. se regăsesc crearea și implementarea unui nou cod poștal care să conțină informații poștale, administrativ-teritoriale și topografice și care va permite automatizarea ulterioară a procesului de triere și îndrumare a trimiterilor poștale.

Cu ocazia împlinirii a 10 ani de la separarea activității de poștă și telecomunicații, C. N. „Poșta Română" a editat un întreg poștal - plic de corespondență cu timbru imprimat - care are drept fundal o veche diligență de poștă, iar clișeul reprezintă evoluția serviciilor poștale până în prezent, precum și procesul de informatizare a acestora.

Director,
Ing. POPOVICI FLORIN TITUS

S.C. „Adevărul" SRL nu-și asumă responsabilitatea pentru conținutul articolelor publicate, aceasta revenind în exclusivitate autorilor.

Admiterea în licee și școli profesionale 2001

IERARHIZAREA ABSOLVENȚILOR CE AU PROMOVAT EXAMENUL DE CAPACITATE

Media de admitere	Nr. în clasament	Media de admitere	Nr. în clasament	Media de admitere	Nr. în clasament
10,00-9,90:	1-6	8,40-8,30:	651-738	6,80-6,70:	2433-2560
9,90-9,80:	7-10	8,30-8,20:	739-827	6,70-6,60:	2561-2693
9,80-9,70:	11-19	8,20-8,10:	828-926	6,60-6,50:	2694-2851
9,70-9,60:	20-33	8,10-8,00:	927-1031	6,50-6,40:	2852-2967
9,60-9,50:	34-53	8,00-7,90:	1032-1117	6,40-6,30:	2968-3099
9,50-9,40:	54-83	7,90-7,80:	1118-1229	6,30-6,20:	3100-3237
9,40-9,30:	84-115	7,80-7,70:	1230-1338	6,20-6,10:	3238-3357
9,30-9,20:	116-158	7,70-7,60:	1339-1446	6,10-6,00:	3358-3480
9,20-9,10:	159-204	7,60-7,50:	1447-1552	6,00-5,90:	3481-3580
9,10-9,00:	205-246	7,50-7,40:	1553-1671	5,90-5,80:	3581-3657
9,00-8,90:	247-295	7,40-7,30:	1672-1797	5,80-5,70:	3658-3716
8,90-8,80:	296-347	7,30-7,20:	1798-1912	5,70-5,60:	3717-3756
8,80-8,70:	348-410	7,20-7,10:	1913-2044	5,60-5,50:	3757-3767
8,70-8,60:	411-483	7,10-7,00:	2045-2194	5,50-5,40:	3768-3776
8,69-8,50:	484-565	7,00-6,90:	2195-2306.	5,40-5,30:	3777-3778
8,50-8,40:	566-650	6,90-6,80:	2307-2432		

Notă: În funcție de locul ocupat în clasament, fiecare elev poate să-și exprime mai realist opțiunile.

RĂSPUNDEM CITITORILOR

● **Gheorghe Bodonea**, din Dorobanți a cultivat în această primăvară (împreună cu tatăl său) 12 hectare cu porumb, dar subvenția de la stat în valoare de un milion pentru un hectar nu a putut-o ridica, fiindcă banii nu au ajuns la CEC-ul din Curtici nici astăzi.

Domnia sa este supărat pe bună dreptate, dar, din păcate, nu prea are altceva de făcut decât să aștepte ca următoarea „tranșă" de bani de la buget să intre în conturile agențiilor CEC. Cu alte cuvinte, asta e, d-le Bodonea: când e vorba să dea, tovarășul stat nu se prea omoară cu respectarea promisiunilor, dar nu ar ezita să ia șapte piei de pe spinarea cetățeanului dacă acesta ar întârzia cu plata dijmei.

● **Teodor Zgărdău**, din Bocsig nr. 455 este, așa cum se recomandă, „un țăran care a băut... tinta", adică cerneala. El susține că a achitat la Agromec Arad suma de 23.946.061 lei (factura nr. 169/25.04.01) pentru cumpărarea unei cositoare și suma de 15.646.935 (factura nr. 88 din 20.04.01) pentru cumpărarea unui cultivator, reprezentând 45 la sută din valoarea totală a celor două utilaje, urmând ca 55 la sută să vină prin subvenție de la bugetul statului.

La ridicarea cultivatorului însă,- stupoare! „Scula" costă cu câteva milioane de lei mai mult de cât s-a facturat inițial. Acum se vinde cu 29.219.300 lei, cu 5.273.239 lei mai mult. Omul vrea să știe dacă guvernul nostru își respectă sau nu propriile hotărâri.

După părerea noastră, aici nu este vorba despre guvern, ci despre seriozitatea Agromec Arad. Dacă a încheiat cu dvs., d-le Zgărdău, un contract, vedeți ce spune acel act. Dacă vă obligă sau nu să mai aduceți bani. În caz că nu, atunci Agromecul trebuie să suporte diferența de preț și nu dvs. În caz că refuză să vă livreze marfa plătită, îi puteți obliga prin instanță. În situația dvs. mai sunt și alții, așa că nu vă necăjiți prea mult.

ȘTEFAN TABUIA

CENTRUL DE ÎNGRIJIRE ȘI ASISTENȚĂ ARAD

Scoate la vânzare, prin licitație publică cu strigare, următoarele mijloace de transport

Denumirea	Nr. înmatriculare	Nr. inventar	Preț pornire (TVA inclus)
Autofurgonetă Dacia 1304	31-AR-2288	6040	9.700.000
Autoutilitară Ford	AR-04-XSG	6041	31.500.000

Licitația va avea loc în data de 16.07.2001, ora 10,00, la sediul unității din Calea Bodrogului nr. 2, telefon 211.020.

MICA GIMNASTĂ LORENA CREȚA AȘTEAPTĂ ȘI ACUM BANII PROMIȘI DE PRIMARUL ȘICULEI

♦ „Am fost amăgită luni de zile, de domnul Radița" - spune mama sportivei

Anul trecut semnalam faptul că Aradul are o mică gimnastă, în vârstă de numai 5 ani, la Centrul olimpic de la Deva. Se numește Lorena Creța și dorește să calce pe urmele unei Emilia Eberle, Lavinia Miloșovici sau Andreea Răducan. Trecând de un examen exigent, a fost admisă în „cazarma" de la Deva. Se cunoaște regimul gimnastelor, care nu prea ține cont de copilărie și este adaptat la sacrificiile performanței. Pe lângă duritatea antrenamentelor, a trebuit însă depășit un alt obstacol - cel financiar. Mama Lorenei luptă cu un handicap fizic și trăiește dintr-o modestă pensie de boală. Nu intenționam, în primul rând, sensibilizarea sponsorilor, ci doream să prezentăm lăudabilele eforturi ale acestei gimnaste. Se părea, totuși, că obstacolul va fi învins. La redacție am primit vizita actualului primar al localității Șicula, Aurel Radița, care și-a manifestat public dorința de a o sprijini pe Lorena. Am scris despre frumoasa lui inițiativă, în acel moment. Nu credeam că va urma o întreagă poveste cu (dez)amăgiri, promisiuni și veșnice amânări.

După o perioadă de insistențe, a fost încheiat un contract

de sponsorizare cu Grupul Școlar Sportiv Deva, pe data de 1 noiembrie 2000, în care persoana fizică Aurel Radița se obliga să achite suma de 800.000 lei pe lună, sportivei. Timpul s-a scurs, anul s-a încheiat, au urmat ianuarie, februarie, martie ... Încercările de contactare ale domnului primar se înmulțeau, dar răspunsurile erau, de fapt, tergiversări ale cazului. Domnul Radița nu vroia sau nu putea să se țină de cuvânt, chiar dacă sumele promise nu erau exagerate.

În data de 22 mai 2001, de la Grupul Școlar cu Program Sportiv din Deva a fost primită prin poștă o înștiințare, prin care d-na Creța era, citâm, rugată să vină de urgență la școală pentru a achita masa și regia restante, în valoare de 3.607.865 lei. Suma reprezenta perioada dintre lunile octombrie 2000-aprilie 2001. Din nou telefoane, din nou speranțe ... Nemulțumită, d-na Creța (se) întreba firesc: „De ce m-a amăgit atâta vreme? Mai bine îmi spunea de la început cum stau lucrurile."

Motivele, desigur, le știe doar domnul Radița. Acum măcar, în ceasul al doisprezecelea, ideal ar fi ca acesta să își respecte cu seriozitate, promisiunile făcute. În calitate de om și de primar. Este vorba, în ultimă instanță și de credibilitatea domniei-sale.

ADRIAN HĂRȚĂU

La o cafea, cu Ilie Balaci

„HAGI A RISCAT, DAR CINE NU RISCĂ NU CÂȘTIGĂ"

Ieri, la orele prânzului, pe terasa restaurantului de la hotelul „Continental-Astoria" din Arad stătea, cu o cafea în față, alături de doi prieteni, cel supranumit „prințul din Bănie", adică Ilie Balaci. Am profitat de prezența acestuia în orașul nostru și ne-am așezat - la o cafea - alături de fostul idol al Olteniei, prilej pentru a schimba și câteva vorbe. Și iată ce a ieșit...

– Cu ce ocazie prin Arad, d-le Balaci?

– Am eu, așa, o slăbiciune pentru voi, arădenii și am venit să vă văd. Mai în glumă, mai în serios, dar Aradul e poarta de intrare în Europa și noi profităm de acest fapt. Mergem în concediu, în Italia, dar cum nu suport să zbor cu avionul, am trimis nevestele înainte, pe calea aerului, iar cei doi prieteni ai mei s-au sacrificat și mă însoțesc pe drum, în mașină.

– Două vorbe despre numirea lui Hagi la cârma primei reprezentative...

– Pe mine mă bucură faptul că a venit Hagi. Trebuie spus că orice numire la națională este cu două tăișuri. El, de fapt, a riscat, dar cine nu riscă nu câștigă. Îi place riscul. De exemplu, cine pleca de la Barcelona, la Galatasaray? Acum, ați văzut: în Turcia a obținut cele mai importante satisfacții și cele mai importanate trofee. Dacă termină pe locul II în grupă și se califică la Campionatul European, postul de astăzi va fi o rampă de lansare pentru viitor. Repet, cine nu riscă nu câștigă.

– Dacă se va întâmpla invers, nu va avea de suferit imaginea lui Hagi?

– Imaginea lui nu va fi atinsă, dacă nu va califica echipa. Și Trappattoni, cel mai aureolat antrenor din lume, a dat chix cu Fiorentina. Nimeni nu i-a luat gâtul, iar imaginea lui nu a suferit deloc.

– Și dacă nu va rezista presiunii care se va forma pe parcurs?

– Da, voi, ziariștii, îl puteți face cu ou și cu oțet, îl luați în șuturi și - normal - se creează o presiune. Atunci, să nu vă mirați că va face ca mine și după o vreme, când se va sătura, va renunța. Voi formați și imaginea despre antrenorul Hagi copiilor între 9 și 18 ani, care își fac prima părere din ce văd și citesc la televizor, respectiv în ziare.

– D-le Balaci, vă mulțumim și vă urăm concediu plăcut!

LEO SFÂRA

HAGI - ANTRENOR LA „EXCEPȚIONAL"

*** Bursa știrilor ***

Se pare că atacanții Marius Niculae și Adrian Mihalcea vor rămâne la Dinamo, în ciuda faptului că s-a vorbit foarte mult - în ultima vreme - de trecerea lor la Sporting Lisabona, respectiv Alaves. Dacă Niculae nu vrea în Portugalia, preferând Italia ori Spania, deși nu are oferte concrete, Mihalcea a ieșit din vizorul conducătorilor ultimei finaliste a Cupei UEFA. Surpriza s-ar putea numi Bogdan Mara, care ar putea pleca la Alaves, în locul lui Mihalcea. ☛ Același Mara este ochit și de Genoa, conducătorii lui Codrea urmând să intre în negocieri, culmea și cu Petrolul Ploiești, pentru atacantul Dinu Todocan. Rămasă cu buza umflată, Sporting Lisabona încearcă să-l aducă pe Bogdan Stelea, de la Salamanca. ☛ După cum a solicitat UEFA, Comitetul Executiv al FRF a aprobat, foarte repede, scoaterea lui Ion Crăciunescu din corpul observatorilor internaționali. Victimă a faptului că nu mai are nici o funcție în cadrul FRF, Crăciunescu a lăsat locul lui Nicolae Grigorescu, președintele Comisiei Centrale de Arbitri. ☛ Hagi - selecționer, a reușit deja șă-și stabilească echipa cu care va lucra la cârma primei reprezentative. „Secunzi" vor fi Gabi Balint și Dan Apolzan, antrenori cu portarii, Dumitru Moraru și Zoltan Iașko, ori Dan Stângaciu, medic, același Pompiliu Popescu și trei maseuri, Roger Popovici, Constantin Țârcu și Mircea Popa - ultimul fost și la Galatasaray. ☛ Se pare că UM Timișoara își va găsi liniștea financiară. Sătul de București, patronul Rocarului și al Fulgerului Bragadiru, Gheorghe Florea, vrea să se apropie de casă. Fiind din Orșova, „bossul" de la „Fulbier" ar putea investi în UMT, la rugămințile unui apropiat de-al său, Florin Călinescu, timișorean la origine. Și uite așa, locul lui Fulgerul Bragadiru în „B" va fi vândut, doar pentru Rocar fiind dispus Florea să mai dea ceva bani. ☛ Revenind la Hagi, trebuie să amintim că acesta are categoria I de antrenor. Gică face parte din elită, încă din 1994. Interesant e și faptul cum a reușit să obțină prima categorie. Dacă în '89 a dobândit categoria a IV-a, în urma cursurilor absolvite la școala de specialitate din cadrul FRF, Hagi a obținut la excepțional categoriile a III-a (1989), a II-a (1990) și I (1994), în urma imensei contribuții avute la performanțele echipei naționale. Acum, el tinde spre titlul de antrenor emerit. ☛ În cazul calificării „naționalei" României, la turneul final al CM de fotbal, din anul 2002 și a „tineretului", la Campionatul European, sezonul de toamnă al Diviziei A se va prelungi cu două etape, primele din retur. În acest fel, sezonul de primăvară ar urma să înceapă pe 3 martie, cu etapa a XVIII-a, iar finalul va fi pe 1 mai. Finala Cupei României va avea loc pe 4 mai. ☛ După ce a băgat în buzunar 800.000 dolari, din restanța de 1,3 milioane de dolari, Mircea Lucescu i-a atenționat pe conducătorii lui Galatasaray că îi va susține pe elevii săi, pentru a boicota cantonamentul ce începe sâmbătă, în Elveția, în cazul în care fotbaliștii nu își vor primii - la rândul lor - restanțele bănești. Cu buzunarul plin, poți vorbi...

LEO SFÂRA

BARAJ, PENTRU „ONOARE"

Ieri, la Pâncota, s-a disputat primul meci, din seria de trei, care va stabili cele două echipe promovate din „Promoție", în „Onoare". Față în față s-au aflat Sintea Mare și Hălmagiu. Partida s-a încheiat cu scorul de 2-1 (1-0), în favoarea primeia.

Următorul joc va avea loc duminică, la ora 11,00, tot la Pâncota, de această dată întâlnindu-se Hălmagiu, cu Munar.

L. S.

NOUL SEZON FOTBALISTIC VA ÎNCEPE PE 4 AUGUST

■ S-a stabilit componența seriilor Diviziei B

Mai marii fotbalului românesc au decis ca sezonul 2001/2002 să înceapă pe 4 august, odată cu disputarea primei etape în Divizia A. O săptămână mai târziu, pe 11 august va debuta și Divizia B, pentru ca eșalonul trei să pornească la drum după alte șapte zile, mai exact pe 18 august.

La sediul Ligii Profesioniste a avut loc și împerecherea echipelor pentru noul campionat al Diviziei A - Ursus. Sorții au fost nemiloși cu două dintre noile promovate, Baia Mare urmând să întâlnească Steaua în timp ce UMT va primi în „Pădurea Verde" vizita echipei Rapid. Dar iată programul complet al rundei inaugurale: FC Național-Oțelul Galați; Universitatea Craiova-Gloria Bistrița; FC Baia Mare-Steaua; Astra Ploiești-FC Argeș; Sportul Studențesc-Petrolul Ploiești; Farul Constanța-FC Brașov; Dinamo-Ceahlăul Piatra Neamț; UM Timișoara-Rapid.

Pe noi, arădenii, ne interesează cum va arăta seria a II-a a Diviziei B, având în vedere retrogradările și promovările sezonului trecut. Chiar dacă programul turului nu a fost încă stabilit suntem în măsură să vă prezentăm cele 15 adversare ale echipei FC UTA în viitorul campionat. Acestea sunt în ordine aleatorică: FC Bihor, Olimpia Satu Mare, ASA Tg. Mureș, Apullum Alba Iulia, Jiul Petroșani, Poli Timișoara, CSM Reșița, Pandurii Tg. Jiu, Extensiv Craiova, Gaz Metan Mediaș; Aro Câmpulung Muscel; Internațional Pitești, Minaur Zlatna; Industria Sârmei Câmpia Turzii și „U" Cluj Napoca.

Cât privește, Divizia C, aici lucrurile nu sunt deloc limpezi, FRF-ul căutând soluții de formare a seriilor, pe criterii geografice.

D. SCRIDON

Rugă pentru „ajefiști"

ÎL VREM PE BUICĂ ARBITRUL ANULUI

Cine a spus că la AJF Arad deviza: **„Câștigă cinstit, pierde cu demnitate"** ar trebui schimbată în: **„Și imposibilul devine posibil, când ai interese...",** a cam avut dreptate. Cum altfel am putea cataloga jocul de-a uite suspendarea, nu e suspendarea, la care a fost supus arbitrul Buică.

Pe scurt, povestea sună așa... Pentru că a dat peste cap un meci de fotbal, observatorul Dorin Vătran, secretar al AJF Arad l-a notat cu un calificativ de ... suspendare. Comisia Județeană de arbitri n-a avut încotro și l-a suspendat, pardon, reținut de la delegări, cum pompos, le place ajefiștilor să spună, pe arbitrul Dumitru Viorel Buică. Supărat pe măsura luată împotriva sa - pornită de la unul pe care l-a servit de multe ori - arbitrul Buică se ridică în picioare la una din ședințele arbitrilor și anunță, spre stupefacția tuturor, că renunță la arbitraj. „Părintele" lui spiritual, Mircea „Patru" Toderici și col. (r) Selejan nu pot accepta una ca asta. Nu pot lăsa un arbitru așa bun fără „obectul muncii".

Și-atunci, după ore de zbucium intelectual, se ascund în spatele unui paravan (ne)regulamentar și îl deleagă, în opinia lor, cu un eșalon mai jos. E o lipsă de bun simț din partea „ajefiștilor" de a-l delega la meciul de baraj pentru „Onoare": Sintea Mare - Hălmagiu. Ce nu mai avem alți arbitri de valoare în județ? De ce tocmai el, Buică, suspendatul?

Și încă ceva. El a fost „mazilit" de Dorin Vătran pentru un meci de „Onoare", ori acum el a fluierat tot un baraj pentru... „Onoare". Se vor grăbi „ajefiștii" să ne răspundă că echipele sunt de „Promoție" și doar luptă pentru un loc mai sus. Dar avem o „contră" și la asta. **Baremurile de arbitraj plătite de Hălmagiu, Sintea Mare și Munar au fost de „Onoare" ori de „Promoție"?** Nu de alta, dar la barajele pentru „D", ambele echipe au plătit baremuri de eșalon superior.

Dacă tot nu mai au alți arbitri de valoare, ne adresăm AJF-ului cu o propunere - rugăminte: **Desemnați-l pe Buică arbitrul anului.**

DANIEL SCRIDON

Baraj, fără istoric

CPL ARAD - PĂULIȘANA PĂULIȘ 1-5 (0-3)

Teren „F. Z.", timp excelent pentru fotbal, gazon bun, spectatori 100. Au marcat: Katona - penalty, min. 77, respectiv Nițu - min. 11, 46, 48, Gherga - min. 26, Ceh - penalty, min. 31.

CPL: Popa-Pătroi, Dereștean, Buruiană, Mateș, Braiț, Rozniciuc, Păiușan, Stana, Katona, Alb. Au mai jucat: Sapota, Terpea, Necșa.

Păuliș: Duc-Olariu, Luchian, Krafcic, Păcurar, Sârbu, Gherga, Ianoș, Nițu, Ceh, Nicoară. Au mai jucat: Orban, Heuberger.

Au arbitrat: P. Zau - la centru, V. Ciurescu și E. Cristea - asistenți.

Observatori AJF: Ioan Șandor și Emilian Jivan.

Precum niște slugi, în loc să facă încălzire, cum l-am văzut pe Urs Maier și compatrioții lui, la finala Cupei României, asistenții meciului de pe „F. Z." făceau - cu 10 minute înainte de începutul partidei - ordine în incinta terenului, pentru ca „centralul" Zau să nu aibă probleme, să nu cumva să sară cineva în teren, la gâtul lui. Dar, ne-am liniștit imediat, căci ne-am dat seama de faptul că Maier e profesionist... Și așa însă, s-au strecurat persoane ce nu aveau nici o treabă cu meciul, plimbându-se, de exemplu, prin spatele lui Cristea, însă „fluierașii" s-au făcut că nu văd.

Despre meci, puține de spus. De un nivel tehnic și spectacular modest, jocul a fost la discreția celor de la „Păulișana" Păuliș, care au marcat când au vrut și când nu au vrut. Scorul a fost deschis încă din minutul 11, când Nițu a reluat din 6 metri o minge centrată de pe stânga: 0-1. În minutul 26, Gherga a șutat puternic de la 20 de metri și 0-2. Peste numai cinci minute, după un fault asupra lui Nicoară, Ceh a transformat penalty-ul și scorul a devenit 0-3.

În repriza a doua, după numai 15 secunde, Nițu a marcat pentru 0-4. Tot el, două minute mai târziu, dintr-un unghi închis, a reușit să strecoare balonul în plasă și 0-5. Golul de onoare înscris de „lemnari" a fost marcat de Katona, din penalty, în minutul 77.

Una peste alta, Păulișana Păuliș a fost mult mai bună și a meritat pe deplin victoria, ultimul baraj fiind - practic - fără istoric. Cu acest rezultat, păulișenii rămân în „D", iar CPL-ul merge în „Onoare".

LEO SFÂRA

S.C. MOL ROMÂNIA PETROLEUM PRODUCTS S.R.L.

ANGAJEAZĂ:

ŞEF STAŢIE DESERVIRE CARBURANŢI la Staţia MOL 2000 - Arad 2

Condiţii:

- studii superioare tehnice sau economice
- experienţă minim 2 ani în domeniul comerţului sau al industriei petroliere
- cunoştinţe solide operare PC
- persoană dinamică, spirit organizatoric, om de echipă, bun conducător, capabil să coordoneze eforturile echipei în scopul atingerii obiectivelor dorite

AVANTAJE:

- cunoaşterea limbii engleze sau maghiare
- stăpânirea noţiunilor de contabilitate
- carnet de conducere

SE OFERĂ: condiţii de lucru la standarde occidentale, salarizare competitivă, perspective în funcţie de performanţele obţinute.

Cei interesaţi vor trimite Curriculum Vitae, scrisoare de intenţie, copie diplomă de studii - la adresa: S.C. MOL ROMÂNIA PETROLEUM PRODUCTS S.R.L., str. Gheorghe Bilaşcu, nr. 109, Cluj Napoca, cod: 3400; fax: 064-194852, în atenţia Comp. Resurse Umane, specificând în scrisoarea de intenţie postul şi localitatea pentru care se aplică.

Data limită de depunere a dosarelor este 06.07.2001, cererile trimise după data limită nemaifiind luate în considerare.

(2059472)

ÎN ATENŢIA SOCIETĂŢILOR COMERCIALE!

Începând cu data de 29.06.2001
SE VOR DISTRIBUI FORMULARELE DE
„Raportări contabile" la 30.06.2001 şi Normele metodologice de întocmirea acestora, nr. 460479/22.05.2001.

Distribuirea se va face pe baza codului fiscal în xerocopie, între orele 9-15, astfel:

1. pentru agenţii economici din municipiul Arad:
- În sediul Direcţiei generale a finanţelor publice a judeţului Arad, Bd. Revoluţiei, nr. 79 (subsol);

2. pentru agenţii economici cu sediul în oraşe (Ch. Criş, Curtici, Ineu, Lipova, Nădlac, Pâncota, Sebiş);
- În sediile Administraţiilor finanţelor publice orăşeneşti;

3. pentru agenţii economici cu sediul în mediul rural (Aradul Nou, Pecica, Gurahonţ, Săvârşin, Sântana);
- În sediile Administraţiilor finanţelor publice comunale.

Costul unui set, format din două exemplare Raportări contabile şi o Normă, este de 55.000 lei.

Agenţii economici care conduc evidenţa contabilă cu ajutorul tehnicii de calcul pot procura dischetă de la serviciul informatică al Direcţiei generale a finanţelor publice a judeţului Arad - camera 35 şi de la Administraţia finanţelor publice a municipiului Arad - camera 21.

Agenţii economici care nu au desfăşurat nici un fel de activitate de la înfiinţare până la 30.06.2001 vor depune, la registratura organului fiscal de care aparţin, o declaraţie pe proprie răspundere, cuprinzând datele cerute de Normele metodologice nr. 460479/22.05.2001.

Termenul limită de depunere a Raportărilor contabile şi a declaraţiei pe proprie răspundere este 31 iulie 2001.

Nerespectarea acestui termen constituie contravenţie şi se sancţionează conform art. 39 din Legea contabilităţii nr. 82/1991 - republicată.

(2059526)

Grupul Şcolar de Arte şi Meserii „Spiru Haret"

al Cooperativei Meşteşugăreşti - Arad - str. Emil Gârleanu nr. 1
face înscrieri pentru absolvenţii de 8 clase (cu sau fără examen de capacitate) şi pentru şcoala postliceală (cu sau fără diplomă de bacalaureat) la următoarele meserii şi specializări:

ŞCOALA PROFESIONALĂ 3 ani
- Bijutier
- Frizer-coafor-manichiurist-pedichiurist
- Ospătar, barman, vânzător în unităţi de alimentaţie publică
- Operator calculatoare pentru comerţ şi alimentaţie publică
- Mecanic autoturisme

ŞCOALA POSTLICEALĂ 2 ani (cu sau fără diplomă de bacalaureat)
- Agent vamal
- Funcţionar bancar
- Analist programator asistent
- Secretar stenodactilograf, operator birotică
- Coafor stilist
- Cosmetician
- Asistent gestiune

ŞCOALA TEHNICĂ DE MAIŞTRI 2 ani
- Maistru mecanic
- Maistru montare întreţinere şi reparaţii maşini şi aparate electrice

Pentru toate formele de şcolarizare înscrierile se fac în perioada 2-28 iulie 2001, fără examen de admitere.

(5927126)

R.A. ROMATSA

Direcţia Regională Arad

cu sediul în Arad, str. Henri Coandă nr. 29, tel/fax: 057/250.200

organizează licitaţie publică deschisă în vederea încheierii unui contract pentru „Asigurarea de servicii pentru prepararea şi livrarea alimentaţiei de protecţie/întărire a rezistenţei organismului", meniuri culinare tip catering.

Documentele de licitaţie se pot procura contra cost de la sediul ROMATSA D.R. ARAD începând cu data de 28 iunie a.c. Preţ de procurare: 100.000 lei/set.

Ofertele se depun la D.R. ARAD - secretariat începând cu data de 28 iunie a.c. până în data de 19 iulie a.c. ora 8:30 şi se deschid în data de 19 iulie a.c. ora 10:00.

Relaţii suplimentare se pot obţine la tel: 057/257.111 sau 093/155.385.

(5927215)

sc PAB ROMANIA SRL

ANGAJEAZĂ SECRETARĂ

CONDIŢII:

C.V. depus la sediul firmei din Arad str. Buşteni nr. 8 până la data de 02.07.2001, ora 12,00

Prezintă avantaje:
- cunoştinţe operare PC (WORD, EXCEL)
- cunoaşterea unei limbi străine (engleza, germană, maghiară etc.)
- studii tehnice

Interviul va avea loc marţi, 03.07.2001 la ora 11,00 la sediul firmei.

Informaţii suplimentare la telefon 253.399.

(2059548)

LICITAŢIE PUBLICĂ EXECUTOR BANCAR

Dosar execuţional nr. 1/2001

În data de **26 iulie 2001, orele 10**, la sediul Executorului Bancar al Băncii Transilvania cu sediul în Arad, str. Unirii nr. 5, se vinde la licitaţie publică imobilul situat în loc. Chişineu-Criş, str. Stejarului nr. 13, jud. Arad, respectiv imobil compus din casă cu trei camere, bucătărie, hol, baie, cămară alimente, în suprafaţă de 82 mp., clădire cu destinaţie magazin compusă din două încăperi în suprafaţă de 51 mp., precum şi clădire cu destinaţie producţie compusă din patru ateliere plus anexe în suprafaţă de 114 mp.

Preţul de strigare este de 255.000.000 lei

Condiţiile de participare la licitaţie se pot consulta la sediul Executorului Bancar sau la tel. 283122 orele 8-17 în zilele de luni - vineri.

(5927204)

MATRIMONIALE

Agenție matrimonială ITALIA, caută persoane între 18-60 de ani pentru PRIETENIE sinceră și eventual CĂSĂTORIE, maximă seriozitate. Telefon 094. 872.426. (15957)

LA UN PAS DE FERICIRE! Agenție din GERMANIA caută DOMNIȘOARE, DOAMNE și DOMNI doritori de a-și găsi un partener de viață din străinătate. Telefon 286960. (15616)

VÂNZĂRI APARTAMENTE O CAMERĂ

Ocazie! Vând garsonieră Bușteni, parchet, îmbunătățiri, 8.000 DM. Telefon 270856. (15985)

Vând apartament una cameră, mobilat, confort deosebit, zonă centrală. Telefon 278820; 092. 794.231. (15953)

Vând apartament 1 cameră, decomandat, balcon mare, et. II, central, preț 15.000 DM, negociabil. Telefon 217224. (15973)

Vând apartament la casă cu Legea 112, zonă centrală, 1 cameră, bucătărie, faianță, baie vană faianță, gresie, telefon, satelit, bun pentru cabinete. Telefon 092.979.384. (15974)

Vând garsonieră confort I, faianță, gresie, balcon închis, etaj III, Piața UTA. Informații telefon 212765; 223021. (16053)

Vând garsonieră etaj IV Confecții, îmbunătățită, posibil 2 rate. Telefon 256859, 095. 513.320. (16150)

Vând apartament 1 cameră, Alfa, et. II. Telefon 095.656.641. (14207)

Vând urgent apartament 1 cameră, cu posibilitatea de 2 camere, bucătărie, baie cu vană, gresie, faianță, parchet, preț negociabil 11.000 DM. Se poate plăti integral sau 6.000 DM în 42 rate, 145 DM lunar. Telefon 095 515 872. (16183)

Vând apartament o cameră, bucătărie mare, baie, UTA, 12.000 DM, negociabil. Telefon 095 581 050. (16212)

Vând apartament 1 cameră, Grădiște, negociabil, la vedere. Telefon 270401. (16221)

Vând urgent apartament 1 cameră, Alfa. Telefon 281392. (16289)

VÂNZĂRI APARTAMENTE DOUĂ CAMERE

Vând apartament ultracentral, 2 camere, tot confortul, cu Legea 112. Telefon 092 836 821, 095 233 190. (16205)

Vând apartament 2 camere, semidecomandat, parter, în spate la BCR. Telefon 092 274 848. (15948)

Vând apartament 2 camere, parter, ideal privatizare, str. 6 Vânători. Telefon 462435. (7253216)

Vând apartament 2 camere ultracentral, etaj I, termoficat, anexe, posibilitate privatizare. Telefon 275888-dimineața, 259090-seara; 092.349.092. (15735)

Vând apartament 2 camere, Calea Romanilor. Telefon 283455. (16018)

Vând apartament 2 camere + garaj, zona UTA și aparat înghețată. Telefon 092.381.725. (16079)

Vând apartament 2 camere zona Alfa. Telefon 275336. (16057)

Vând apartament 2 camere + garaj, zona 300, Telefon 263352 orele 8-14; 260077 după ora 16. (16101)

Vând apartament 2 camere parter, Micălaca 500, 11.700 DM. Telefon 279718, 094.542.931. (16133)

Vând apartament 2 camere confort I semidecomandat, în Grădiște, îmbunătățit, contorizat, ne/parțial mobilat, cu sau fără garaj. Telefon 237277. (16166)

Vând urgent apartament 2 camere Fortuna, 9800 DM. Telefon 092.931.238; 057 - 220427. (16144)

Vând apartament 2 camere Micălaca, bloc 340. Telefon 263402, 229745. (16162)

Vând apartament 2 camere, decomandat, etajul III, Micălaca, bloc 733. Telefon 266744, 093. 226.493. (14248)

Vând apartament 2 camere, Micălaca, 14.500 DM. Telefon 219569, 095 368 761. (16220)

Vând apartament 2 camere, Grădiște, preț la fața locului. Telefon 092 626 190. (16211)

Vând apartament 2 camere, semidecomandat, îmbunătățiri, contorizat + garaj. Telefon 095 881 263. (16311)

VÂNZĂRI APARTAMENTE TREI CAMERE

Vând apartament 3 camere, str. Horia nr. 10, bl. H, et. II, Arad, excelent și pentru desfășurarea activității firmelor, agenților economici. Telefon 256663, după ora 16.

Vând apartament 45.000 DM; închiriez perioadă îndelungată, 350 DM, firme; 250 DM persoane fizice, apartament nemobilat 3 camere, central, 120 mp. Telefon 277567; 094.774.506. (14227)

Vând 3 camere zona 300, etaj intermediar, 23.000 DM. Telefon 253364. (15985)

Vând 3 camere, ultracentral, îmbunătățiri, zonă deosebită, et. I, 38.000 DM. Telefon 270856. (15985)

Vând apartament 3 camere Micălaca, zona Orizont, etaj 3, îmbunătățit. Telefon 094.577.066; 211744. (15670)

Vând apartament 3 camere, bl. X37, 15.000 DM, negociabil. Telefon 244589, 243261. (15863)

Vând apartament 3 camere Micălaca parter, contorizat, 2 băi, balcon, bun privatizare. Telefon 275888-dimineața; 259090-seara; 092.349.092. (15735)

Vând apartament tip Samantha urcător, 3 camere, 2 balcoane, calorifere contorizate. Telefon 236111. (15709)

Vând apartament 3 camere, ultracentral cu vedere spre bulevard. Informații telefon 057-256560. (15969)

Vând apartament 3 camere, zona Polivalentă, semidecomandat, gresie, faianță, uși schimbate, rolete, modificări interioare, contorizat interior (ne)mobilat, preț 20.000 USD. Telefon 234425 - după ora 20; 094.537.059. (16110)

Vând apartament 3 camere, zona 300, modificat, complet mobilat, foarte modern, inclusiv garaj. Telefon 092.172.196. (15997)

Vând apartament 3 camere, Alfa, parter, strada principală, ideal pentru privatizare. Telefon 277071, dimineața și seara. (16192)

Vând apartament 3 camere, decomandate, zonă centrală. Telefon 093 644 956, 094 822 672. (16184)

Vând apartament 3 camere, Samanta, urcător 2/3. Telefon 237379. (16274)

VÂNZĂRI APARTAMENTE PATRU CAMERE

Vând apartament 4 camere, decomandate, Abrud, Micălaca. Telefon 094 669 443. (15900)

Vând apartament ultracentral 4 camere, confort deosebit. Telefon 094.393.414, 284476. (15704)

Vând apartament 4 camere, et. I, neîmbunătățit. Telefon 219733. (14448)

Vând apartament 4 camere, superamenajat, Micălaca. Telefon 219700. (16978)

VÂNZĂRI CASE

Vând casă mare compusă din 2 apartamente, în Pârneava. Telefon 094.555.452. (14332)

Vând casă, central, cu spațiu comercial amenajat. Telefon 279390. (16042)

Vând casă vacanță, Săvârșin, cu 3.600 mp teren, pomi fructiferi, parc, 18.000 DM, negociabil. Telefon 092 572 507, 256144, 094 928 511. (16327)

Vând urgent casă, Fântânele, 3 camere, hol, bucătărie, beci, gaz, apă racordat, preț negociabil. Telefon 271108. (14536)

Vând casă în Vladimirescu, str. Progresului, nr. 21, 3 camere, baie, bucătărie cu toate utilitățile. Telefon 514676 după ora 14. (15643)

Ocazie! Vând CASĂ MARE de AGREMENT, CU CĂSUȚE, posibilități agroturism, tabără. Telefon 212352; 531122. (15640)

Vând casă mare în Șiria, preț informativ 15.000 DM. Informații telefon 531091. (15666)

Vând în Pâncota, str. Horia, nr. 15, casă cu toate utilitățile și cu grădină. Telefon 057 - 281228. (15722)

Vând vilă mare, nouă, Calea Radnei. Telefon 094 540 216. (15856)

Vând casă Nădlac, 1.600 mp, 5 camere, 2 băi, bucătărie, piscină, anexe. Telefon 251392, 094 293 568. (15881)

Vând vilă (minihotel) confort deosebit, central, teren 1000 mp. Telefon 278820; 092.794.231. (15704)

Vând motel în construcție 20 camere, cu teren 9000 mp, terasă, restaurant, piscină, terenuri tenis, utilități complete, zonă deosebită. Telefon 278820, 095.127.090, 092.794.231. (15704)

Vând casă deosebită, 5 camere, cu teren, central. Telefon 278820, 095.127.090. (15704)

Vând casă cu grădină, localitatea Macea. Informații telefon 536360. (15864)

Vând casă patru camere, gaz, cablu, cartierul Pîrneava. Telefon 211021. (15655)

Case de vânzare, Zimand Cuz: 1 nr. 57; 2 nr. 58. Informații telefon 217349, după ora 20. (15961)

Vând casă trei camere, Aradul Nou. Telefon 254224; 094. 906.841. (15998)

Vând casă mare compusă din 2 apartamente, curte cu multiple construcții, inclusiv 2 camere frig, pivniță, încălzire centrală pe gaz, str. Vârful cu Dor, Arad, 70.000 dolari negociabil. Telefon 092.344.714 orele 8-14. (15671)

Vând 2 case, în comuna Semlac. Informații telefon 094 132 327. (14487)

Vând casă + hală producție, Pîrneava; teren cartierul Grădiște. Telefon 095.261.232. (14541)

Vând casă 110 mp + grădină 200 mp, str. Peneș Curcanul, preț informativ 48.000 DM. Telefon 095.610.290. (16052)

Vând casă în Sânicolaul Mic. Telefon 259590. (16041)

Vând în Vladimirescu, str. Ștefan cel Mare, nr. 44 (vizavi de dispensarul medical), o casă compusă din 5 camere, 1 bucătărie, 3 băi, coridor, pivniță, garaj pentru 2-3 mașini, cu toate utilitățile (apă, gaz, curent electric, încălzire centrală), cu 2521 mp teren în două poziții separate în C.F.; preț negociabil 90.000 DM. Se acceptă și schimb cu apartament în oraș + diferență. Informații suplimentare la telefon 216047 sau 094.507.256. (16064)

De vânzare la sat Dorobanți, casă mare nr. 488, cu suprafața 4800 mp. Informații la nr. 46 sau la telefon 276323 după ora 21. (16063)

Vând casă din cărămidă, în Gai, 3 camere, bucătărie, baie, încălzire centrală, curte, grădină, interior modern. Telefon 271099 sau 094 616 315. (15853)

ELVIRA Arad

Celebra prezicătoare și tămăduitoare

S-a întors de curând de la Congresul Vrăjitoarelor de la Palma de Mallorca unde a demonstrat că este o vrăjitoare profesionistă.

Ca urmare a fost desemnată vrăjitoarea anului.

- Aduce prin puterea incomparabilă pe care o are liniște în casele dvs.
- Face ca afacerile în care sunteți implicați să aibe un demers profitabil.
- Scoate argintul viu, alungă blestemele făcute de persoane rău intenționate bazate numai pe sentimente de răzbunare.

Este atestată de doctori psihologi cât și de marii maeștri ai spiritismului din Rusia și India.

REZULTATELE SUNT GARANTATE!

Mă numesc Traian, sunt din Oradea, am o situație foarte bună. Am fost despărțit șase ani de soție și de cei doi copii. Ajungând la această doamnă mi-a redat viața dinainte - m-am împăcat cu soția, m-am mutat înapoi la familie. Aduc mii de mulțumiri doamnei Elvira.

Prin intermediul presei am apelat la minunata doamnă Elvira, care prin puterile sale și cu „medicina" sufletului pe care o folosește mi-a spus că am argint viu. Am crezut că este ultima mea secundă din viață la auzul celor spuse de dânsa, dar m-a încurajat și după o perioadă foarte scurtă am devenit omul optimist care să biruiască răul cu binele. Eu vă mulțumesc din suflet pentru tot ce ați făcut și ce faceți în continuare pentru sufletele care de cele mai multe ori cad pradă nevinovate unor oameni fără inimă sau dacă o au este de piatră.

Mă numesc Mircea Dărău, din Timișoara. Am avut mai multe firme, dar am ajuns în pragul falimentului. Am auzit de d-na Elvira de la un coleg. Ajungând la aceasta, îi aduc mii de mulțumiri, pentru că de la prima ședință mi-a adus spor și prosperitate și îmi merge bine. Relații la **telefon 093.769.216, 252351.**

Sunt Marcela din Timișoara, mii de mulțumiri d-nei Elvira, care mi-a lecuit soțul de beție și gelozie. Prin harul ei și cu plantele ei descântate. **Telefon 093769216, 252351.**

CORINA, din Arad, am 38 de ani, necăsătorită, am o situație foarte bună. Din câți prieteni am cunoscut nu dura mai mult prietenia mea decât 7 zile. Atunci m-am hotărât să merg la această doamnă Elvira, la prima ședință mi-a dezlegat cununiile, acum sunt căsătorită și foarte fericită. Îi aduc mii de mulțumiri doamnei Elvira și care vreți să o contactați, sunați la telefoanele **093.769.216, 252.351.**

Sunt Gabriel din Arad și îmi fac viața publică la ziar în speranța că voi ajuta și alte persoane care au probleme și să le rezolve; de la vârsta de 16 ani mă lupt cu boala epilepsie. Am apelat și eu la această doamnă cu disperare și iluzii. De la prima ședință doamna Elvira, cu puteri paranormale și cu harul magiei albe m-a vindecat și mă simt foarte bine și îi aduc mii de mulțumiri, spor la treabă și putere de muncă. **Telefon: 252.351. 093.769.216,**

Mă numesc Lavinia Cristea, sunt o femeie simplă, modestă și mă număr printre miile de oameni pe care necazul și nenorocirea nu i-a ocolit. Am umblat pe la ușile spitalelor să-mi caut sănătatea dar fără nici un rezultat. Întâmplările nedorite îi conduc pe oameni să spere, să creadă că totuși mai există o cale de ieșire - așa a fost. Telefon 093769216.

Fiind desemnată tămăduitoarea mileniului, are un har deosebit lăsat de Dumnezeu - lucrând cu magie albă, rugăciuni și descântece, are o mare putere de vindecare de la prima ședință.

(5927217)

Vând casă sat Horia, nr. 117, 3 camere, bucătărie, grădină. Telefon 532093 după ora 15; 094.194.708. (16059)

Vând casă str. Oituz, nr. 131 A. Telefon 092.361.101. (16092)

Vând casă cu grădină. Telefon 092.295.340. (16047)

Vând casă mare din cărămidă, 3 camere, bucătărie, baie, grădină, gaz, satelit, str. Bucegi, nr. 19 (UTA), după ora 17. (16129)

Vând casă 3 camere, 2 bucătării, 2 băi, garaj, anexă, curtea amenajată, grădină, suprafața totală 720 mp, str. Petru Rareș nr. 109, preț negociabil 80.000 DM. Telefon 254772. (12855)

Vând casă mare în comuna Sintea Mare nr. 563, telefon 163, compusă din: 5 camere, bucătărie de vară, 2 magazii, grajd, pivniță, colnă mare, pătul la porumb, cotețe de porci, totul din cărămidă și betonat, grădină 1 ha + ladă frigorifică, aragaz, 2 butelii, mobilă, 3 scroafe gestante în luna a III-a (lichidăm gospodărie), Andor Ioan. (7910282)

Vând casă, toate utilitățile, în Sînicolaul Mic, negocaibil. Telefon 288447. (16055)

Vând casă mare, str. Grigore Alexandrescu, f. f. convenabil. Telefon 244803 și 274238 seara. (11391)

Vând urgent casă centru, etaj + parter, 68.000 DM. Telefon 232943. (15850)

Vând casă singur în curte, posibilități privatizare, str. M. Kogălniceanu, nr. 19. Telefon 250552; 267405.

Vând casă în Macea la Drumul principal nr. 993. Informații la nr. 1417. (14490)

Vând casă Pecica nr. 534, grădină mare. Telefon 219601, orele 17-21. (16217)

Vând casă, zonă deal, Covăsânț nr. 21. Telefon 093 779 301. (16234)

S.C. „SAPICO-DISTRIBUTION" SRL

UNIC DISTRIBUITOR AUTORIZAT „UNILEVER"

Angajează AGENȚI COMERCIALI

Condiții:

- vârstă maximă 30 ani
- studii medii
- experiență în vânzări.

CV se depun până în data de 01.07.2001, la sediul situat pe str. Mierlei (Grădiște) f. n. Informații telefon: 281.239; 094-597.415

(5927209)

Vând casă în Nădab, 3 camere, baie, bucătărie, garaj, grădină mare, anexe. Telefon 095.649.985. (14513)

Vând casă în Gai, 1100 mp, 4 camere, bucătărie, baie, încălzire centrală, canalizare, preț 65.000 DM. Telefon 094.555.448. (15940)

Vând casă 6 camere, atelier, garaj, 2 intrări, negociabil. Telefon 418230. (16198)

Vând 2 case locuibile, anexe, grădină mare, vizibilă comuna Macea nr. 299-300, preț 19.000 DM, negociabil. (16155)

Vând casă + hală, suprafața 150 mp, curte + grădină, acces auto. Telefon 057.283725. (16236)

Vând urgent casă, 3 camere, bucătărie, anexe, grădină, cocini, telefon, satelit, posibilități apă și gaz. Telefon 223653. (16273)

Vând 2 case în Vinga nr. 1152, 1159, grădini mari, preț 6.500 DM și 7.500 DM, negociabil, zilnic, după ora 16. Telefon 091 449 849. (16286)

Vând urgent, sub prețul pieții, casă în Frumușeni-centru, emigrare. Telefon 093 918 883. (16305)

Vând casă 3 camere, garaj, grădină 18 ari, comuna Șagu. Telefon 418070. (16292)

VÂNZĂRI SPAȚII

Vând avantajos spațiu comercial sau producție, 540 mp, parter bloc Șiria. Telefon 094 545 778. (15873)

Vând gheretă toate dotările, Piața Miorița, orice activitate. Telefon 094 669 443. (15900)

Vând urgent, convenabil gheretă situată Calea Victoriei. Telefon 279656, 222620. (15935)

Vând spațiu comercial ultracentral, zona Piața Mihai Viteazul, 62 mp. Telefon 255968. (16030)

Vând spațiu comercial 140 mp, zona III Micălaca. Telefon 094 764 597. (14392)

Vând gheretă pe Calea Victoriei. Telefon 094 555 251. (15594)

Vând (închiriez) spațiu comercial, 250 mp, zonă centrală, str. Vîrful cu Dor, vizavi Piața Pompierilor. Telefon 092.344.705. (16539)

Vând spațiu comercial, ștrand Neptun, 400 mp, cu toate dotările. Telefon 092 826 526. (16179)

(Continuare în pagina 14)

(Urmare din pagina 13)

Vând gheretă Piaţa Mioriţa, preţ 2.500 DM negociabil. Telefon 266076 sau 092. 293.852. (16076)

VÂNZĂRI TERENURI

Vând urgent 819 mp intravilan, 24 m front stradal. Telefon 258059. (15887)

Vând loc de casă 1.000 mp, la Cruceni. Telefon 282932, dimineaţa, orele 7-10. (16179)

Grădină de vânzare, Covăsânţ nr. 127. Telefon 093 779 301. (16234)

VÂNZĂRI AUTO

Vând BMW 320 Cabrio, înmatriculat. Telefon 095 410 601.

Vând RENAULT SCENIC 4x4, nou şi RENAULT LAGUNA, 1995, ambele benzină, înmatriculate persoană fizică. Telefon 092.237.792. (13934)

Vând AUDI 80 (butoiaş), înmatriculat C.I.V., an fabricaţie 1990, ABS, închidere centralizată cu telecomandă, servodirecţie, scaune cu încălzire proprie, catalizator, geamuri cu închidere automată, oglinzi automate, trapă, rezervă jenţi de iarnă, stare perfectă de funcţionare. Telefon 092. 303.709.

Vând urgent Nissan Terrano I 2,4 i impecabil, full electric, climă, alarmă. Telefon 092. 556.562. (15653)

Vând TV 35 camionetă, roţi duble, 1986, stare bună, CIV, nr. noi. Telefon 276488.

Vând microbuz Mercedes 207. Telefon 094.577.971; 276419. (15732)

Vând autospecială TATRA 138, înmatriculată. Telefon 285519. (15871)

Vând Dacia 1310 Break, 1999, schimb cu Dacie veche + diferenţă. Telefon 218042; 094. 958.818. (15976)

Vând ARO 244 Diesel, din 1992 sau schimb cu Dacia Break. Telefon 250250 sau 096.250.251. (15984)

Vând Opel Astra 1,6i, 1994, servo, airbag, trapă, genţi aluminiu; Opel Vectra 1,8 ; 1,6 V, ABS, airbag, climă etc. Telefon 254224, 094.906.841; 093. 511.299. (15998)

Vând MOTOARE DIESEL (Turbo) EUROPENE, garanţie, act vamal. Telefon 093.570.094. (16107)

Vând urgent Opel Kadet Diesel, 1986, stare foarte bună, preţ 1750 DM negociabil şi maşină spălat auto 1200 DM negociabil. Telefon 092.481.692. (16054)

Vând tractor U 650 şi remorcă, ARO 320 camionetă + Dacia 1310 Diesel, toate înscrise în circulaţie, comuna Brazii. Telefon 095.628.676. (6556800)

Vând Mercedes 200 E an fabricaţie 1989, înmatriculat, 147.000 km, stare foarte bună. Telefon 093.369.219. (16051)

Vând Ford Sierra avariată cu CIV şi certificat înmatriculare. Telefon 094.647.774. (16065)

Vând BMW 525 TDS, an 1994, stare impecabilă. Telefon 094. 568.853. (16089)

Vând Opel Senator 2,8. Telefon 093.253.651. (16087)

Vând autodubă IVECO 3,5 tone. Telefon 093.253.651. (16087)

Vând Dacia 1410, an 1999, preţ negociabil. Telefon 057 - 266353. (16114)

Vând Saviem carosat, basculant 7 tone, stare bună. Telefon 094.705.953. (16117)

Vând autocamion Star 1142 (Polonia) + remorcă. Telefon 468619, 092.239.241; 092. 629.646. (16123)

Vând camion MAN 19.361 U + remorcă. Telefon 468619, 092. 629.646; 092.239.241. (16123)

Vând Dacia 1300 cu îmbunătăţiri, 1310, numere noi, 1450 DM negociabil. Telefon 534012 după ora 16. (16172)

Vând Daewoo Cielo GLE/AC înmatriculat pe persoană fizică, cu preluare de rate. Telefon 276971; 094.517.727; 277380, seara. (15700)

Vând Ford Transit 25 Diesel, persoane, stare bună, an 1995. Telefon 092.172.196. (15997)

Vând Opel Astra TDI înmatriculat, 8700 DM. Telefon 094. 253.017. (15965)

Vând remorcă 7 t. Telefon 095 368 761. (14394)

Vând Barkas, an 1990, stare bună, 1.600 DM şi cârlig remorcă VW LT 550.000 lei. Telefon 092 555 690. (16046)

Vând Citroen BX 19 Diesel, an 1985, înmatriculat, CIV, IT, preţ mic, negociabil. Telefon 057-514248. (16060)

Vând Opel Astra, fabricaţie 1993, motor 1386 cmc, cu Euro II, neînmatriculat, preţ 4.100 DM. Telefon 092.706.535; 092.918.357. (15549)

Vând BMW 525 T.D.S, ABS, fabricaţie 1993, climă, airbag, geamuri, oglinzi, turelă, scaune electrice, înmatriculat în Germania, preţ 9.900 DM. Telefon 092.918.357; 092. 706.535. (15549)

Vând Ford Tranzit 8+1 locuri, 1993, 14.000 DM, negociabil. Telefon 094 584 690. (16191)

Vând urgent Audi 80, an 1989 şi Audi A4, an 1996, înmatriculată, stare excelentă, Telefon 282793, 094 623 459. (16186)

Vând Opel Rekord 1,8i, an fabricaţie 1986; Mercedes camionetă şi ARO 243, an fabricaţie 1997, avariat (17.000 km). Telefon 241439. (16178)

Vând BMW 524 TD, fabricaţie 1986, înmatriculat p.f., stare foarte bună, 5.000 DM, negociabil. Telefon 057-264010. (16143)

Vând instalaţii aer condiţionat pentru autoturisme. Telefon 094 791 100. (16207)

Vând urgent combină Claas, masa 2,80 m, perfectă stare de funcţionare + una identică pentru piese de schimb. Telefon 286340. (16200)

Vând urgent combină Claas Mercator 3m, astăzi 6.300 DM. Telefon 460044, 095 531 952. (16208)

Vând combină recoltat C14, stare excepţională. Telefon 237037 sau 092 250339. (16235)

Vând Dacia 1310, an 1989, preţ 2.200 DM, negociabil. Telefon 093 962 070. (16229)

Vând tractor U-650, stare perfectă, Lipova, str. Matei Corvin nr. 58. (5926240)

Vând mai multe auto DACIA, an fabricaţie: 1984, 1987 Combi, 1995, 1980, etc sau la schimb cu Dacia avariată + diferenţă. Informaţii Pâncota, telefon 095 702 450. (7253283)

Vând Dacia 1310, an fabricaţie 1998, stare bună. Telefon 094 256 561. (5552858)

Vând Dacia 1310, an 1986, pf, CIV, preţ 1.500 DM, negociabil. Telefon 285490, 095 642 654. (16291)

Vând Dacia 1310, stare foarte bună, an 1991, preţ negociabil. Telefon 094 215 110. (16287)

Vând TV 35 roţi duble spate, carosat, prelată. Telefon 462294, 095 698 580. (7253222, 3)

Vând Dacia 1310, 1999, 5.500 DM, negociabil. Telefon 095 881 263. (16311)

Vând urgent Ford Scorpio GFK, 2.0i, model american, se vo, central, ABS, an 1990, roşu, stare perfectă, nr. roşii, 2.300 DM, negociabil. Telefon 094 194 396. (16316)

VÂNZĂRI ELECTRO

Vindem: VITRINE frigorifice, CAMERE frigorifice, AGREGATE frigorifice, DULAPURI frigorifice, garanţie. Telefon 281384, orele 8-18. (13032)

Vând CASE MARCAT FISCALE şi CÂNTARE ELECTRONICE, omologate. Telefon 282829; 272727. (f. 2059369)

Vindem COMPUTER 486 complet 1.600.000 lei. Telefon 280260, 094.552.226, orar: 10-18. (15923)

Vând TV LG diferite modele, noi, import Germania, preţ interesant. Telefon 280260, 094.552.226, orar: 10-18. (15923)

Vând TELEVIZOARE second-hand, preţuri foarte avantajoase. Telefon 280260, 094.552.226, orar: 10-18. (15923)

Vând MONITOR VGA de 14-15-17-19-21. Telefon 280260, 094.552.226, orar: 10-19. (15923)

Vând PENTIUM I 133 MHz, 32 RAM, 1 GB, monitor, tastatură, mouse, stoc limitat, 250 DM, Telefon 280260, 094.552.226, orar: 10-19. (15923)

Vând TELEVIZOR (telecomandă, teletext, stereo), diagonala 37-67 cm, toate carcasă plastic, preţuri convenabile. Telefon 259339, 094.706.321. (13418)

Vând MAŞINI SPĂLAT AUTOMATE, modele noi, preţuri între 1.950.000 şi 4.000.000 lei, ofer garanţie şi post garanţie, la toate piesele. Telefon 259339, 094.706.321. (13418)

Vând: FRIGIDER, COMBINĂ FRIGORIFICĂ, RĂCITOR, CONGELATOR, LADĂ FRIGORIFICĂ aduse din Germania. Oferim garanţie şi post garanţie, preţuri negociabile. Telefon 259339, 094.706.321. (13418)

Vând VITRINE FRIGORIFICE orizontale, capacitate 750 lt şi 500 lt, consum redus energie, ofer garanţie. Telefon 259339, 094.706.321. (13418)

Vând IMPRIMANTE MATRICIALE A/N, la numai 50 DM, negociabil. Ofer garanţie. Telefon 259339, 094 706 321. (13418)

Vând expresouri cafea profesionale, garanţie, preţ avantajos. Telefon 092.962.123. (13145)

Vând televizoare color cu telecomandă şi garanţie. Telefon 219365, 093 380 028. (13965)

Vând TV color diagonala 37-67, frigidere, combine, congelatoare şi lăzi frigorifice, maşini automate cu garanţie 3-12 luni. Informaţii telefon 274600, orele 9-18; telefon 241355, orele 18,30-22. (15566)

Vând consumabile, accesorii şi componente de calculator, la preţuri avantajoase. Telefon 057 - 213143. (15679)

Vând TV color moderne, mărci germane renumite, cu garanţie 6 luni, transportul gratuit la domiciliu. Telefon 057 - 287404. (15668)

Vând televizoare color, video, CD-uri, garanţie negociabilă. Telefon 092 746 364. (15708)

Vând televizoare color, diferite modele, teletext, telecomandă, garanţie. Telefon 264004. (15882)

Vând maşini spălat automate, combine frigorifice, televizoare color, diferite modele, garanţie. Telefon 251392. (15881)

Vând 2 buc. telefon-fax Sharp, second-hand. Telefon 094 669 443. (15901)

Vând AMD K7, Duron 750 MHz, 128 Mb, CD-ROM x52, HDD 20GB, video TNT2 32MB, monitor 17", modem 56 KBPS, WIN ME cu licenţă, tastatură, mouse, boxe, garanţie. Telefon 273652; 094.766.077. (16083)

Vând Laptop Compaq 486, geantă, încărcător, flopydisc, stare perfectă. Telefon 093. 958.250. (16076)

Vând calculator Pentium 667 MHz 128 RAM HDD30G, monitor 17", 489 $. Telefon 094.552.086. (16074)

Vând frigider, congelator, ladă îngheţată, maşină spălat automată, vitrină frig, combină frig, compresor, vitrină frig, dulap frigorific; garanţie 1 an. Telefon 210613. (15999)

Vând telefoane mobile Nokia 5130, 5110, 3210, Erickson T28, Sagem 930, 922, 939, Alcatel DB 3002, Siemens C 25. Telefon 096.714.246.(16222)

VÂNZĂRI DIVERSE

Vând dormitor şi mobilă tineret. Telefon 266037, 095 312 139. (14429)

Vând ŢIGLĂ de Sighişoara 6750 lei/buc; CĂRĂMIDĂ eficientă 290/240/140, 9700 lei/ buc; OŢEL BETON 8950 lei/kg; TERASIT-MOZAIC, PRAF MARMORĂ 1000 lei/kg; DEŞEU MARMORĂ. TRANSPORT GRATUIT! Informaţii Mâsca, nr. 33. Telefon 531498; 093. 817.690; 093.129.182. (15685)

Vând ROLETE PLASTIC import, ROLETE LEMN DE TEI şi JALUZELE. Telefon 059-478503 sau 095 594 415. (16227)

Vând PLASĂ GARD ZINCATĂ, toate dimensiunile, 19.000 lei/ kg, str. V. CONTA nr. 1, telefon 273862; str. VRABIEI nr. 4, telefon 289997. ORAR: luni-vineri 8-17, sâmbătă 8-13. (14442)

Vând CUIE; PLASĂ RABITZ; TABLĂ DECAPATĂ 0,4 şi 0,8 ; TABLĂ ZINCATĂ 0,4, electrozi sudură supertit Ductil Buzău, SÂRMĂ NEAGRĂ şi ZINCATĂ, SÂRMĂ GHIMPATĂ, str. Vasile Conta, nr. 1. Telefon 273862, 289997, 094.289.997. (13065)

Vând avantajos linie completă de vulcanizare-echilibrare cu scule aferente în garanţie. Telefon 057-217208. (16297)

Vând BOLŢARI TERMOIZOLATORI zgură sau beton, 16 modele, PAVELE, BORDURI, etc. Telefon 095 634 885. (13374)

Vând BOLŢARI TERMOIZOLANŢI, diferite dimensiuni, FOARTE CONVENABIL. Telefon 094.507.339, 275551. (13526)

Vând 2 maşini spălat auto; aparat cafea Saeco; scaune nichelate (bar). Telefon 092.621.961. (16154)

Vând NISIP şi BALAST la domiciliul clientului. Telefon 257769; 258098. (15658)

Vând pui carne rasa Broiler de 3 săptămâni. Telefon 473047. (15701)

Vând cal, 5 ani, semimuran roşu. Telefon 276488.

Vând NISIP şi BALAST, la domiciliul clientului. Telefon 261946, 259556. (15875)

Vând EUROBOLŢARI TERMOIZOLANŢI certificat calitate 300x250x200, 6.500 lei/bucata, 1 mc - 435.000 lei. Telefon 281491, 092.381.750. (16170)

Vând colţare, canapele. Telefon 286069; 094.604.016. (15890)

Vând rolete lemn, rolete plastic import, uşi şi geamuri la cele mai mici preţuri. Telefon 095 380 320. (15928)

Vând LEMNE FOC, NISIP, BALAST, la domiciliul clientului. Telefon 214010. (15941)

Vând termoteci Vaillant (400-600 DM); instant-uri de baie (Vaillant, Yunkers) convectoare pe gaz. Telefon 095 239 544. (15943)

Vând LEMNE FOC (NISIP, BALAST), la domiciliul clientului. Telefon 245248. (15949)

Vând LEMNE FOC (NISIP, BALAST) la domiciliul clientului. Telefon 210771. (15949)

Vând LEMNE FOC (NISIP, BALAST), la domiciliul clientului. Telefon 277027. (15949)

Vând 2 căsuţe vacanţă, noi, demontabile 2x3 m, str. Caragiale nr. 40A. Telefon 222018; 222277. (15991)

Vând căsuţă din lemn, nouă, 3.500 DM. Telefon 222322. (15970)

Vând termotecă nouă Ocean 24 KW, preţ 1.000 DM. Telefon 217224. (15973)

PUI DE ŞIRIA! Vindem populaţiei în limita stocului, la ferma din Şiria, vineri 29 iunie 2001, orele 14-18, sâmbătă 30 iunie 2001, orele 7-15, PUI VII de CARNE, de cca 350 şi 900 grame. (16028)

Vând abator complet în funcţiune, capacitate maximă 25 capete pe zi. Telefon 092.344.714 orele 8 - 14. (15671)

Vând roi şi familii de albine. Telefon 257667, 094.917.920. (16049)

Vând 10 familii albine sistem Dadant cu şi fără lăzi, preţ negociabil. Telefon 223920. (16002)

Vând sau închiriez garaj zidit, betonat, zona Piaţa Mare. Telefon 094.552.086. (16074)

Vând mobilier comercial, cântar mecanic, cântare electronice, congelator vertical, agregate frig. Telefon 093.253.651. (16087)

Vând candelabre porţelan şi aplice porţelan. Telefon 093. 253.651. (16087)

Vând termoteci noi, 990 DM, Turbo 1190 DM. Telefon 093. 463.567. (16113)

Vând rezervoare motorină de 10.000 - 20.000 - 30.000 litri. Telefon 468619, 092.239.241; 092.629.646. (16123)

Vând 48 oi rasa ţurcană. Telefon 420744 după ora 20. (5552855)

Vând vacă Holstein 7 ani, cu viţel, 15-20 litri lapte. Informaţii Seleuş, Muntean Gheorghe, telefon 094.698.408. (7253280)

Vând gater tăiat scânduri, sat Sederhat, nr. 46, Nemeş Simion, preţ 3.000 DM negociabil. Telefon 093.080.788. (14451)

Vând tărâţe, 4250 lei/kg, livrare la domiciliu, minim 500 kg. Telefon 095.330.783. (16000)

Vând moară, capacitatea 200-250 kg/oră, (grâu, porumb). Telefon 095.330.783, între orele 7-16. (16000)

Vând bibliotecă Lidia-7.150.000 lei; tineret Silvana 6.600.000 lei; bibliotecă Saul 7.700.000 lei; bucătărie Lidia 6.700.000 lei, toate noi. Telefon 094.809.884. (15960)

Vând ROLETE plastic import 280.000 lei/mp; ROLETE lemn 650.000 lei/mp. Telefon 059-460315; 095.827.725. (13844)

Vând UŞI şi GEAMURI în stare bună. Telefon 094 784 443. (14454)

Vând marmoră pentru monumente funerare, mozaic marmoră, rame Blondel. Telefon 244803 şi seara 274238. (11391)

Vând geamuri termopan noi, second-hand, preţuri atractive. Telefon 092.736.785. (15790)

Vând dulap stil vechi, 3 uşi şi oglindă. Telefon 285272, după ora 16. (16012)

Vând ambalaje bere (NRV); sistem de alarmă şi anvelope second hand. Telefon 228919 sau 093 238 710. (16058)

De vânzare două garaje metalice Micălaca, bl. 366. Telefon 212320. (16197)

Vând certificate SIF Banat Crişana. Telefon 286365. (16196)

Vând aparat de sudură cu argon şi Co2, maşină de sifon şi disc nou cu 8 talere. Telefon 095 334 099. (16156)

Vând ţiglă veche, solzi. Şiria, telefon 531052. (16100)

Vând urgent bibliotecă, preţ negociabil. Telefon 267840, 093 875 399 după ora 18. (16213)

Vând vin „Fetească regală" şi ţuică de prune, cantităţi mari. Telefon 531452. (5927214)

Vând rochii mireasă, toate mărimie, import Austria şi second hand. Telefon 251735. (16225)

Vând termoteka. Telefon 462074 Sântana. (7253221)

Vând convenabil canapea + 2 fotolii, mobilă bucătărie, maşină cusut. Telefon 277675, după ora 18. (16224)

Vând porci graşi. Telefon 282251. (16238)

Vând fân balotat, Chereluş 133, Păcurar Victor. Telefon 056. 271233, 094 477 134. (16277)

Vând saci rafie 2.500 lei/ buc. Telefon 094 607 088. (16240)

Vând urgent mobilă: 2 dulapuri haine, pat 2 persoane, oglindă, vitrină, masă, birou, scaune, 5.700.000 lei, negociabil, str. Ursului bl. 4, ap. 17, dimineaţa. (16279)

Vând rochie de mireasă, model deosebit, preţ negociabil. Telefon 095 824 606. (7253282)

Vând aparate pentru spălătorii, maşini spălat auto cu presiune şi aspiratoare pentru praf şi cu spălare. Telefon 092 262 159. (16290)

Vând aparate pentru vulcanizare, aparate dejantat roţi şi echilibratoare. Telefon 092 262 159. (16290)

Vând uşă stejar nouă şi uşi din demolări. Telefon 251885. (16285)

CUMPĂRĂRI TERENURI, IMOBILIARE

Cumpăr contract RECONS.

Cumpăr casă în Arad sau împrejurimi, cu plata în rate. Telefon 266037, 095 312 139. (14429)

Cumpăr teren arabil din Asociaţia ROMGERA Sântana. Telefon 462061. (7253213)

Cumpăr garsonieră sau apartament, urgent, ofer 3-6.000 DM. Telefon 092.162.123. (16035)

Cumpăr apartament 3 camere, et. I-III, exclus Alfa, Aradul Nou, Grădişte. Ofer 15.000-17.000 DM. Telefon 214225 orele 8-16 şi 092.457.098. (16027)

Cumpăr teren 1000 - 2000 mp, între Arad, Vladimirescu, pe şoseaua principală. Telefon 093.052.172. (15703)

Cumpăr contract RALLA cu rămânere în spaţiu sau cameră. Telefon 252860, 095 531 761. (16280)

Cumpăr apartament 2-3 camere, et. I, II, III, zona Micălaca, Grădişte. Telefon 093 576 485. (16242)

Cumpăr (închiriez) spaţiu 50-150 mp, stradă principală (preferabilă A. Şaguna). Telefon 094.577.855. (16963)

CUMPĂRĂRI AUTO

Cumpăr caroserie Fiat Ducato 8+1, pentru recarosare. Telefon 057 - 285281, 094.523.322. (16069)

CUMPĂRĂRI ELECTRO

Cumpăr frigider modest, ofer 60 - 70 DM. Telefon 273965. (16135)

CUMPĂRĂRI DIVERSE

Cumpăr porci graşi şi vite pentru sacrificare, Arad. Telefon 057 - 287723. (13944)

Cumpăr vaci, viţele, tauri. Telefon 288968, 092.941.123. (14234)

Cumpăr porci, vaci, juninci şi tăuraşi pentru sacrificare, la preţ avantajos. Telefon 094.634.795. (15554)

Cumpăr scândură din demolări (tavane, podele, etc), preţ 2.000.000 lei/mc sau la schimb cu scândură nouă. Telefon 094. 608.032. (15670)

Cumpăr PORCI GRAŞI peste 100 kg, localitatea MÂSCA, nr. 307, preţ 36.000 lei/kg. Telefon 057 - 531497, 094.774.649. (15883)

Cumpăr TĂURAŞI şi VIŢELE peste 400 kg, preţ 25.000 lei/kg. Telefon 057-531497, 094. 774.649. (15883)

(Continuare în pagina 15)

(Urmare din pagina 14)

Cumpăr grăsuni până la 60-70 kg. Telefon 094.772.269. (7910274)

Cumpăr cu plata pe loc vițele, juninci, vaci de la domiciliul clientului. Telefon 095.390.375. (16039)

Cumpăr mașină cusut zig-zag, ofer până la 500 DM. Telefon 095.964.005. (7254162)

Cumpăr acțiuni Arbema, Lipomin, Banat-Crișana, Alro, Astoria. Telefon 094.877.171. (16174)

Cumpăr: diferite obiecte vechi, picturi, obiecte din argint, candelabre, ceas pendul, de buzunar și de masă, ilustrate dinainte de 1944. Telefon 093 597 244. (12358)

Cumpăr grâu, 4.000 lei/kg, plata pe loc. Telefon 095.330.783, între orele 7-16. (16000)

Cumpăr ceas de mână, deosebit, bărbătesc. Telefon 094 784 443. (14454)

Cumpăr cuptor electric pentru patiserie, cu termostat. Telefon 094 607 088. (16240)

Cmpăr pene vechi și noi. Telefon 264296. (16281)

Cumpăr vaci bătrâne, juninci, vițele și tăurași. Telefon 250866, 095 681 191. (16320)

CERERI ȘI OFERTE DE SERVICII

Angajăm GESTIONAR(Ă) cu experiență. Telefon 273862 ziua; 289743, seara; fax 275703.

Angajez OSPĂTARE (tinere serioase). Telefon 265880 sau 280808, după ora 16. (16976)

Angajez SECRETARĂ, cunoscătoare limbă italiană, pentru contabilitate primară și cunoștințe PC. Telefon 093 637 708. (15792)

Societate comercială angajează un TINICHIGIU AUTO. Relații la telefon 274461. (16067)

Fabrică de încălțăminte cu sediul la Orologerie, angajează MAȘINISTE CUSUT și subțiat fețe încălțăminte. Telefon 281291, 092.506.528. (16078)

Angajez VÂNZĂTOARE, persoane prezentabile, vârsta 20-35 ani. Interviul vineri, 29 iunie 2001, ora 17, Bd. Revoluției, nr. 12-18, sc. A. (16121)

Societate comercială angajează MECANICI MAȘINI de cusut cu experiență pentru mașini PFAFF, RIMOLDI, DURKOPP, JUKI, NECCHI. Se oferă salariu motivat. Numai pentru persoane serioase! Informații la telefon 092. 344.778. (16153)

„ANCOR - CONFEX" angajează CONFECȚIONERE și tinere necalificate, str. Artileriei, nr. 1. Telefon 256585 (ARIS Poarta 2). (16164)

Angajez VÂNZĂTOARE Alfa ABC. Telefon 277071 sau 094 394 607. (16193)

TOMAIFICIO VENEZIANO angajează CROITORI ÎN PIELE. Telefon 254233. (16190)

Angajez bărbați OPERATOR tir ȘTRAND. Telefon 275842. (16188)

LOCURI DE MUNCĂ ÎN ISRAEL, pentru femei, vârsta 30-50 ani. Telefon 095 233 201. (16197)

„MDA" angajează MAȘINISTE pentru confecții încălțăminte. Informații telefon 254165, 092 227 424. (16103)

Angajez BARMANĂ. Telefon 289060. (16202)

ȘOFER B, C, D, E, 1974, ofer servicii firmă transport internațional. Telefon 093 367 613. (16203)

Angajez BRUTAR cu experiență. Telefon 094.198.658. (16223)

Companie internațională în domeniul financiar, dorește să colaboreze cu persoane cu studii medii (superioare), de peste 27 ani. Telefon 094. 866.456. (16062)

ȘOFER, categoria B, îmi ofer serviciile,. Rog ofertă serioasă. Telefon 092 497 195. (16239)

FIRMĂ, profil en gros, angajează VÂNZĂTOARE cu gestiune, salariu atractiv. Studii necesare: liceul economic. Trimiteți CV la fax 270800. (16237)

Angajăm, cu carte muncă, MĂCELAR experiență, salar atractiv Telefon 280263. (16288)

Angajăm tineri TÂMPLARI (mobilier PAL). Informații telefon 275392 sau 093 920 383. (16291)

Angajăm FEMEIE ÎNGRIJIT COPIL 6 luni, în ISRAEL, cunoscătoare limbă germană. Telefon 234146 Arad. (16293)

FIRMĂ PARTICULARĂ angajează VOPSITOR și TINICHIGIU AUTO, experiență, preferință baptiști sau penticostali. Telefon 093 238 829. (16308)

Angajăm DANSATOARE STRIPTEASE. Telefon 092 509 405. (16319)

BRAO CAN SRL angajează VÂNZĂTOARE KEBAB. Telefon 282722. (16355)

PRESTĂRI SERVICII

„SILDOR PROD" execută reparații FRIGORIFICE; comercializează și montează AER CONDIȚIONAT. Se acordă garanția lucrării. Transport gratuit! Telefon 057 - 270622. (c. 277)

Școala CARMEN ABCDE, singura autorizată pentru AUTOBUZ, primește înscrieri, Victoriei 88. Telefon 255445. (15738)

AUTOMATIC SERVICE repară MAȘINI SPĂLAT automate, domiciliu. Telefon 259146; 094.241.398. (16010)

ȘCOALA ȘOFERI „VÂRTACI" începe serie 30 iunie. Telefon 246527, 271208. (13974)

„DAMAR" repară MAȘINI SPĂLAT AUTOMATE, import, românești. Telefon 270518; 098.602.722. (15947)

Efectuez TRANSPORT 3,5 tone, INTERN, INTERNAȚIONAL, caut curse permanente. Telefon 094.397.431. (15676)

EXECUT GARANȚIAL: gletuieli, zugrăveli, faianțări, gresieri, tencuieli. Telefon 263095, 093 413 115. (16226)

SPECIALIST, tapițez, repar canapele, colțare, uși, rolete, vopsim. Telefon 219412. (16306)

DIVERSE

Confecționăm CABANE, CĂSUȚE VACANȚĂ, mansarde, uși, geamuri, prețuri mici. Telefon 095.524.187. (16008)

Mă numesc Ștefan, împreună cu soția Maria, suntem în Arad, cu lacrimi de bucurie în ochi, transmitem pe această cale, mulțumiri doamnei
AURELIA ARDELEANCA,
pentru liniștea și fericirea care ne-a adus-o în casa noastră. La prima ședință cu lucruri sfinte, s-a întors acasă ginerele nostru care își părăsise soția și copilul. Cine are probleme, să apeleze cu încredere la telefon 255414, 093.924.535. (16108)

MARIA-NORVEGIA,
nora și unica asistentă a MAMEI OMIDA, are leacuri și descântece secrete, moștenite de la aceasta, garantate 100%, contra farmecelor și a unor boli. Sunați la 094.190.732 și veți putea face diferența între BINE și FAPTE. (16007)

Mii de mulțumiri doamnei VALI, care prin puterile sale magice m-a vindecat de patima beției. Anonin. Marina, mulțumește doamnei Vali pentru binele care i l-a făcut de a fi dezlegat cununia de la prima ședință. Telefon 094 288 220, 263483. (16072)

Clarvăzătoarea, tămăduitoarea VALENTINA, vă ajută în orice domeniu, dezleagă cununii, scoate argintul viu, vindecă spilepsia, impotența, beția, gelozia, boli de piele, face talismane de noroc, dragoste, spor, liniște. Telefon 090 450 067. (16072)

Cu lacrimi în ochi mulțumesc doamnei VALENTINA care mi-a scăpat familia și băiețelul meu de spiritele rele care îl capturase. Cu căldură v-o recomand și vouă care aveți probleme. Apelați cu încredere. Telefon 090 450 067, 263487 (16072)

OFER VALUTĂ avantajos, garanții imobiliare. Telefon 093 030 264. (9337)

Regina Magiei Albe, doama SOFIA, reîntoarsă din ISRAEL, cu cele mai bune leacuri de beție, epilepsie, dezleagă cununii, sporește casele. Apelați telefon 057-280153, 092 829 171. Sunt Tibor din Nădlac, 38 ani, mii de mulțumiri doamnei SOFIA care mi-a adus soția înapoi acasă. Sunt Nadia, din Arad, am 30 ani. Mii de mulțumiri doamnei SOFIA, care m-a vindecat de epilepsie, ce n-a reușit nici un doctor. Apelați cu încredere. Telefon 057-280153, 092 829 171. (16284)

SCHIMBURI

Schimb garsonieră, confort I, Vlaicu Z-uri + diferență cu apartament 2-3 camere, aceeași zonă. Telefon 273487, seara. (14193)

Schimb apartament 2 camere, parter, Micălaca cu apartament 3 camere, zona 200-300 Micălaca, ofer diferență. Telefon 261620. (16968)

ÎNCHIRIERI

Închiriez spațiu comercial, amenajat, 120 mp (sală servire, magazie, grup social) demisol. Telefon 246727 sau 094 700 403.

Ofer spre închiriere apartament 2 camere, cf. I, decomandat, contorizat, ne(mobilat), toate utilitățile, Vlaicu-Fortuna. Telefon 090 026 050, 245806, 246829. (16275)

Închiriez SPAȚIU COMERCIAL, central, pe perioadă îndelungată, suprafață 100 mp, 800 DM. Telefon 277567; 094. 774.506. (14225)

Oferim spre închiriere SPAȚII COMERCIALE pentru: magazine, depozite, producție. etc. Telefon 281036. (15632)

Închiriez apartament 3 camere, central, mobilat frumos, spate Banc Post. Telefon 281124. (15866)

Închiriez sau vând spațiu de producție cu birouri, 2700 mp, cu utilități complete. Telefon 278820, 094.544.688. (15704)

Ofer spre închiriere spațiu comercial, str. Mețianu. Telefon 094.191.507, 285777. (15757)

Ofer spre închiriere spațiu comercial central, dotat corespunzător. Telefon 094.552.086. (16074)

Ofer spre închirjere apartament ultracentral, 3 camere, mobilat, etaj I. Telefon 285633. (16126)

Ofer închiriere apartament aparrtament 2 camere lângă Teatru, 200 $ și garsonieră zona 300, 120 DM anticipat. Telefon 281195. (16148)

Caut să închiriez apartament 3 camere, mobilat, zona 700, Piața Soarelui. Telefon 093.052.572. (15703)

Ofer spre închiriere spațiu 100 mp, pentru diferite utilități, 400 DM, C. Timișorii, nr. 68. Telefon 092.275.280. (14316)

Ofer spre închiriere garaj Micălaca. Telefon 095 368 761. (14394)

Dau în chirie spații de producție, depozite, spațiu comercial în zona 300 și carosată 10 t cu șofer. Telefon 244803 și seara 274238. (11391)

Dau spre închiriere spațiu subsol 35 mp, curent trifazic și 17 mp în curte. Telefon 282430. (16276)

Închiriem mașini frigorifice pentrun nunți și spații comerciale pentru magazine, depozite, birouri, producție. Telefon 280263. (16182)

Primim elevi sau studenți în gazdă, ultracentral. Telefon 272444. (16134)

Ofer spre închiriere spațiu str. Crișan nr. 5, suprafața 90 mp, compus din: 2 încperi + birou și grup sanitar cu încălzire și gresie (subsol). Informații telefon 094 907 469. (16214)

Ofer spațiu 100 mp, pe termen lung, pentru activități comerciale, depozit; str. Dorobanților, toate dotările. Telefon 284013, 219748. (16228)

Caut să închiriez spațiu pentru spălătorie auto. Telefon 282430. (16276)

Închiriez apartament parter, Alfa, nemobilat. Telefon 277616. (16278)

Ofer spre închiriere apartament 2 camere, mobilat, Podgoria. Telefon 094 215 110. (16287)

Închiriez apartament mobilat, 2 camere, termen scurt, chiar și o zi. Telefon 219412. (16307)

Ofer spre închiriere apartament str. Cloșca nr. 7. Telefon 092 573 416. (16310)

Ofer spre închiriere garsoniere, apartament în orice zonă. Telefon 250396. (16314)

Caut să închiriez garsoniere, apartamente în orice zonă. Telefon 250396. (16314)

Închiriez convenabil spațiu comercial 100 mp, str. M. Eminescu, neamenajat (cu înțelegere amenajare). Telefon 092.344.705. (16539)

PIERDERI

Pierdut carnet de șomer eliberat de DMPS Arad pe numele Moldovan Geta Lavinia. Îl declar nul. (16218)

Pierdut carnet sănătate eliberat de Dispensarul Vlaicu, pe numele Petraș Ioana Marta. Îl declar nul. (16219)

Pierdut carnet de membru eliberat de Banca Unirea Aradul Nou, pe numele Oarcea Mircea. Îl declar nul. (16302)

† SERVICII FUNERARE †

SC „IN MEMORIAM" SRL,
str. EMINESCU nr. 4 (ATENȚIE, vizavi de CINEMA MUREȘUL)
telefon: 057-211929; 093. 343.964;
str. ORIZONTULUI nr. 9A, (Bujac)
oferă SERVICII FUNERARE COMPLETE - NON STOP. Sicrie-modele multiple (simple-lux), sicrie lux import ITALIA, ACCESORII. Intermediem COLACI, COLIVĂ etc.
ÎMBĂLSĂMĂM GRATUIT (formolizat).
Transport INTERN-INTERNAȚIONAL. (c.203)

RO-STYL COMPANY
POMPE FUNEBRE NONSTOP
(la orice oră)
FIRMA NOASTRĂ ESTE PRODUCĂTOARE DE SICRIE.
ARAD, str. EMINESCU nr. 20 (vizavi de Artex), telefon 094 478 971.
Efectuăm servicii: îmbrăcat, îmbălsămat, transport inter și internațional (cu mașini funerare) cu personal calificat.
AVEȚI AVANTAJUL UNOR PREȚURI MINIME și POSIBILITATEA DE A PLĂTI ÎN RATE.
Ofertă: sicriu stejar, cruce, raspete - 1.350.000 lei; sicrie de lux din import. (c. 336)

† DECESE †

Cu durere în sufelt anunțăm moartea iubitei noastre mame și bunici,
MĂRIOARA CURETEANU.
Înmormântarea va avea loc vineri, 29 iunie 2001, de la Capela Nosferatu, Cimitirul Eternitatea. Dumnezeu s-o odihnească în liniște și pace! Familia Silviu Cureteanu, îndoliată.

Cu adâncă durere anunțăm încetarea din viață a iubitului nostru soț și tată,
HANEȘ GHEORGHE,
în vârstă de 77 ani. Înmormântarea va avea loc azi, 28 iunie 2001, ora 15, de la domiciliul din localitatea Livada.

Cu adâncă durere anunțăm încetarea din viață a iubitei noastre mamă,

LUȚAI MARIA,
în vârstă de 72 ani. Înmormântarea va avea loc astăzi, 28 iunie 2001, ora 14, la Cimitirul Eternitatea. Nu o vom uita niciodată! Familia îndoliată.

† CONDOLEANȚE †

Colectivul VĂMII CURTICI împărtășește durerea colegei MURG MARIANA, la decesul tatălui drag. Sincere condoleanțe. (16295)

Suntem alături de colega noastră KOLLAR ADELA, la pierderea bunicii. Colegii de la ASIROM. (16335)

Familia Crismondi aduce mulțumiri rudelor, vecinilor, prietenilor și tuturor celor care au participat la înmormântarea dragei lor mame,
OLAR LIVIA,
din CURTICI.

Colectivul SC ARMOPAN SA Arad este alături de colega GANTNER FLORICA în aceste momente grele pricinuite de decesul mamei. Sincere condoleanțe întregii familii. (16970)

† COMEMORĂRI †

Zile pustii, tristețe și mult, mult dor la 4 ani de la despărțirea de cel mai bun TATĂ din lume,

PETRU IOVI,
din Secusigiu.
Tati dragă, NICIODATĂ nu vom uita că ai fost cu noi cândva... Familia. (16317)

Cu nemărginită durere aducem aminte că în 1 iulie 2001 comemorăm 1 an de la trecerea în eternitate a iubitului nostru fiu și frate,

SORIN LOBONȚ.
Parastasul de 1 an va avea loc duminică, ora 14, la locul de veci, Cimitirul UTA. Dumnezeu să-l odihnească. În veci nemângâiați: părinții și fratele. (16296)

● PRODUCE ŞI MONTEAZĂ UŞI ŞI FERESTRE DIN PVC
ARMAT CU PROFILE TROCAL GERMANIA
● PRODUCE ŞI VINDE GEAM TERMOPAN
LUCRU NEMŢESC

SATLINE

SALON DE EXPOZIŢIE:
ARAD, PIAŢA MIHAI VITEAZUL
BL. M 7, PARTER
TEL./FAX. 057/25 14 61; 094 50 72 11

---

dialog

2900 Arad-România
magazin [illegible], parter
tel/fax: 057/212.262
mobil: 095/600.606
eMail: dectgrup@inext.ro

telefoane începând de la 99.000 lei*,**

Profită acum de oferta noastră
noul abonament
Dialog Free
Comunici gratuit nopţile şi duminică toată ziua.
Beneficiezi lunar de 120 de minute GRATUITE în reţea
şi de tarif de 0,05$/min.*după consumarea acestora**.
Totul pentru numai 9$.

Phone Easy

Prin noi comunici uşor

***Ofertă valabilă în limita stocului disponibil

*preţ fără TVA ** între orele 21,00-7,00 şi toată duminica.

(C.A.)

România - Judecătoria Arad
Birou Executor Judecătoresc
Horia Păsculescu

DOSAR EXECUŢIONAL NR. 80/2001

În data de 05.07.2001, ora 12,00, la Biroul Executor Judecătoresc Horia Păsculescu, camera nr. 55, din sediul Judecătoriei Arad, B-dul G-ral V. Milea nr. 2-4, **SE VINDE LA LICITAŢIE PUBLICĂ imobilul debitorului S.C. Industrializarea Laptelui S.A. Arad**, situat în Nădlac, la distanţa de 800 m de Vama Nădlac, compus din hală de lucru, rampă, şopron, atelier de reparaţii, înscris în C. F. 9438 al loc. Nădlac, la preţul de strigare de 4.207.000.000 lei. (5927201)

Informaţii suplimentare la Biroul Executor Judecătoresc Horia Păsculescu cam. 55 sau Oficiul Juridic al Cooperativei de Credit „Banca Populară Phoenix" - Arad, str. Ghe. Popa nr. 5, tel. 057-253405 sau 253425.

ARCTIC | ZANUSSI | WHIRLPOOL

La **CORAURA**
ACUM ESTE PREŢUL CEL MAI BUN

GORENJE ARISTON INDESIT IGNIS BOSCH SIEMENS PHILIPS MOULINEX

Avem
CEL MAI AVANTAJOS SISTEM DE RATE FĂRĂ AVANS

36 RATE

APARAT AER CONDIŢIONAT
TRANSPORT GRATUIT ÎN ORAŞ ŞI JUDEŢ

ARAD
Revoluţiei nr. 10
vis a vis de BANC POST
tel/fax: 270.424 - 270.525

ARAD
Micălaca, Piaţa Soarelui
259.373 - 259.721 - 259.884
fax: 279.948

LIPOVA
Republicii nr. 5
561.804

SONY | PANASONIC | AIWA

(2059313)

Oferta CONNEX valabilă până la 1 IULIE

O ofertă de sezon
500 000 lei
Mitsubishi Trium Astral
Pentru orice tip de abonament

4x 30 — 4 luni** câte 30 de minute gratuite pentru convorbiri în reţea, la toate abonamentele CONNEX

Noul telefon Ericsson A2628s compatibil WAP
ERICSSON cu doar 850.000 lei***!

5$ — Noul abonament promoţional CONNEX cu doar 5$ pe lună.

1¢ — CONNEX CENT, singurul abonament cu 1 cent pe minut în weekend****.

1s — Taxare la secundă***** pentru toate abonamentele CONNEX.

*În judeţele Arad, Bihor, Braşov, Cluj, Covasna, Harghita, Maramureş, Mureş, Satu-Mare şi Sibiu. **Lunile I, II, III şi XII. ***Preţul telefonului include TVA. Valabil doar cu conectare la CONNEX, în limita stocului disponibil. ****Primele 500 de minute pe lună în weekend pentru convorbiri în reţea. *****După primul minut al fiecărei convorbiri naţionale. Tarifele nu includ TVA.

s.c. COSMOVEST s.r.l.
● *Str. V. Alecsandri nr.1 (magazinul NOUL STIL) Arad, România*
● *B-dul Revoluţiei nr. 39-41 Magazin Ziridava Arad, România*
● *Punct de vânzare Ştrandul Neptun (terasa PARTY) Arad, România*

dealer autorizat CONNEX

(C.A.)

BIROTICĂ

Leximis
Splaiul Gen. Gh. Magheru Bl. 329B (Micalaca)
Tel./Fax: 057/270111; 270100, Arad
www.leximis.ro, e-mail: office@leximis.ro

- Tehnică de calcul
  - PC compace
  - Imprimante HP, EPSON
- Copiatoare MINOLTA
- Seifuri
- Mobilier de birou
- Maşini de numărat bancnote
- Centrale telefonice SOLOMON

(1834105)

România
Executor Judecătoresc
Dan Oprea - Lipova

Dosar Execuţional nr. 5/2001

În data de 04.07.2001, ora 12,00, se vor vinde la licitaţie publică următoarele bunuri, proprietatea debitoarei S.C. Filadelfia Eben-Ezer SRL - Lipova:
- 1 buc. gater mic - 45.000.000 lei;
- 1 buc. circular universal manual - 20.000.000 lei;
- 1 buc. maşină de rindeluit la grosime - 6.000.000 lei;
- 1 buc. autocamion tip R 10215 neînmatriculat - 60.000.000 lei.

Licitaţia va avea loc la sediul debitorului din Lipova, str. Calea Timişorii nr. 111, jud. Arad.

Informaţii la Biroul Executor Judecătoresc Dan Oprea - Lipova, str. N. Bălcescu nr. 13 sau la Oficiul Juridic al Cooperativei de Credit „Banca Populară Phoenix" - Arad, tel. 253.425 sau 253.405.

(5927202)

S.C. EXPERT S.A.
în calitate de lichidator al S.C. ALFAR S.A. - SERE ARAD,
în conformitate cu prevederile L. 64/1995 republicată,
VINDE LA LICITAŢIE PUBLICĂ DESCHISĂ, CU STRIGARE,
următoarele categorii de bunuri:

- autodube frigorifice Scania 20 To
- maşini unelte (mecanică)
- fadromă, ifron
- remorci cisternă şi izotermă
- rezervoare combustibil
- pompe de stropit pentru insecticide
- remorcă autotrailer - 20 To
- alte bunuri (liste noi)
- obiecte de inventar
- conserve de legume şi fructe

Lista bunurilor scoase la vânzare, preţul de pornire şi regulamentul de licitaţie sunt afişate la sediul societăţii ALFAR S.A. din Arad, Calea Zimandului nr. 3.

RELAŢII SUPLIMENTARE ing. Dabici Mirela, tel. 276.101.

(5915762)

Vrei să-ţi cumperi o maşină, un apartament dar **NU AI BANI ?**

IMPRUMUTURI

S.C. PRO - DOMUS S.A. SPAIUL GHEORGHE

Pentru bunuri de folosinţă îndelungată (imobil, autoturism, etc)
- pe 3 ani, comision 10% pe an
- pe 10 ani, comision 4% pe an

Informaţii tel.: 057 / 254 399
Arad, str. I.C. Brătianu (fostă 30 Decembrie) nr. 11

(C.A.)

România
Executor Judecătoresc
Galuti Alexandru - Ineu

În data de 06.07.2001, la Biroul Executor Judecătoresc Galuti Alexandru - Ineu, str. Republicii nr. 26, camera 10, ora 12,00

SE VINDE LA LICITAŢIE PUBLICĂ
Complexul de Creştere Porci - Şicula, jud. Arad

compus din teren de construcţii, puţ apă 1, puţ apă 2, platformă betonată, cu teren aferent în suprafaţă de 9.600 mp, proprietate a debitorului S.C. Pirolo SRL - Pâncota, la preţul de strigare de 3.775.000.000 lei.

Informaţii suplimentare la Biroul Executor Judecătoresc Galuti Alexandru - Ineu sau la Oficiul Juridic al Băncii Populare Phoenix - Arad, str. Ghe. Popa nr. 5, tel. 253405 sau 253.425.

(5927203)

TR TERMOROH

S.C. TERMOROH IMPEX S.R.L.
Tehnică si echipamente de încălzire centrală
Arad, Calea A. Vlaicu 173 bl. 6D tel/fax: 057-273780 057-271828

10% REDUCERE DE PRET LA CAZANELE BERETTA

Beretta SE 24 CAI (24kw 13l / min)	preţ magazin 1450 DM	*preţ redus* **1305 DM**
Beretta SE 28 CAI (28kw 17l / min)	preţ magazin 1630 DM	*preţ redus* **1467 DM**
Beretta SE 24 CSI (24kw 13l / min)	preţ magazin 1950 DM	*preţ redus* **1755 DM**
Beretta SE 28 CSI (28kw 17l / min)	preţ magazin 2050 DM	*preţ redus* **1845 DM**
Beretta Ciao 24 CAI (24kw 13l / min)	preţ magazin 1150 DM	*preţ redus* **1035 DM**
Beretta Ciao 24 CSI (24kw 13l / min)	preţ magazin 1640 DM	*preţ redus* **1476 DM**
Beretta Mynute 20/20 CAP (24kw 13l / min)	preţ magazin 1100 DM	*preţ redus* **990 DM**
Beretta Mynute 20/20 CSI (24kw 13l / min)	preţ magazin 1580 DM	*preţ redus* **1422 DM**
Boiler instant IDRA Bagno 11AP	preţ magazin 290 DM	*preţ redus* **261DM**

- CAI - racordare la coş / aprindere electronică
- CSI - cameră de ardere închisă (turbo) / aprindere electronică
- CAP - racordare la coş / flacără de veghe

Garanţie şi post garanţie (piese de schimb) 2 ani !
Preţurile sunt exprimate în DM şi includ TVA. Plata se face în lei la curs BNR.

Oferta este valabilă până la data de 01.07.2001
Pentru fiecare cazan cumpărat - un termostat de cameră cadou !

(C.A.)

EMOL WIENERBERGER

Vrei să construieşti ?
Alege cel mai eficient mod ...
BLOCUL CERAMIC !

SISTEME DE ZIDARIE - POROTHERM

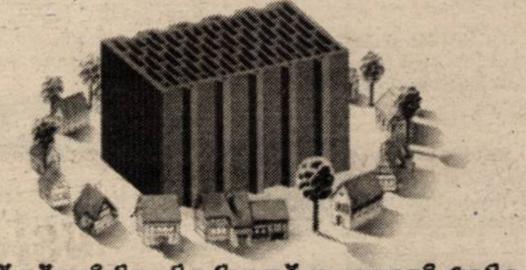

cărămida de bază a casei tale
TEL: 057 - 280179 / 280233

(C.A.)

BANCA "TRANSILVANIA" S.A.
SUCURSALA ARAD,
Str. Unirii nr. 5-7,
Tel. 057/283.122
CERTIFICATE NOMINATIVE
90 ZILE - 37% P.A.

ADEVĂRUL

COTIDIAN INDEPENDENT ARAD

Anul XIII, nr. 3343

Vineri, 29 iunie 2001 ● 24 pagini ● 3500 lei ● e-mail: adevarul@arad.ro; adv.pub@arad.ro

BRAT Publicație auditată în semestrul II 1999 — Tiraj mediu zilnic vândut: 34.958

WEST BANK S.A.
ARAD, B-dul Revoluției nr. 88
TELEFON: 284.888;
FAX: 285.202
Oferă clienților posibilitatea închirierii de casete de păstrare a valorilor

GRATUIT

FEȚELE LUI ADRIAN NĂSTASE...

Zilele acestea, ziarele ca și televiziunile au consemnat ca pe un fapt oarecum divers un eveniment care merita, totuși, un alt tratament. Despre ce este vorba? În rezumat despre reglementarea datoriei României față de Suedia, o datorie veche de peste 70 de ani și despre care se discută de mai bine de 10 ani. Cum se știe, în 1929 guvernul român a contactat de la suedezi un împrumut în valoare de 28 milioane de dolari, împrumut pentru care a cedat - până la stingerea datoriei - dreptul de fabricare a chibriturilor în România. Datorie care nu s-a stins însă niciodată și de care suedezii și-au reamintit, brusc, în 1996 ***când au cerut drept despăgubire, fantastica sumă de 3,5 miliarde de dolari***. Fantastică pentru toată lumea, mai puțin pentru istețul ministru de Finanțe de atunci, Mircea Ciumara care a înghițit gogoașa fără să crâcnească, de-abia la sesizările presei care a intrat pe fir, guvernanții luându-și seama și începând negocierile. Care negocieri s-au încheiat săptămâna trecută, când printr-un adevărat tur de forță diplomatic, ***Adrian Năstase a reușit să coboare pretențiile suedezilor de la 589 de milioane de dolari, la cât se ajunsese pe vremea lui Traian Remeș în 1999 la 120 de milioane de dolari.***

Dincolo de suma finală convenită, o sumă modică dacă ne gândim la cei peste 70 de ani care au trecut de când România a făcut acel împrumut de 28 milioane de dolari, ***stingerea conflictului reprezintă un cert câștig de imagine pentru țara noastră, fapt rezultat și din comentariile favorabile ale presei străine.*** Realizarea aceasta se adaugă altor realizări ale Puterii actuale între care un loc aparte îl ocupă adoptarea a două legi de excepție: ***Legea privind investițiile directe și Legea administrației publice locale.*** Cel puțin prima reprezintă, în accepția mai tuturor investitorilor, cea mai însemnată lege care vine în sprijinul sectorului privat, atât prin facilitățile acordate cât și prin renunțarea la discriminarea dintre întreprinzătorii autohtoni și cei străini, așa cum s-a întâmplat până acum.

MIRCEA DORGOȘAN

(Continuare în pagina 4)

Ieri, pe drumul județean Arad-Timișoara

PATRU MAȘINI AU FOST FĂCUTE ZOB

◆ ***Trei dintre victimele accidentului - internate la Spitalul Județean Arad***

Pag. 5

Foto: ONORIU FELEA

Astăzi, la praznicul Sfinților Apostoli PETRU și PAVEL urăm tuturor cititorilor care își aniversează onomastica „La mulți ani!", sănătate și multe bucurii în viață.

RAID CU OCHII PE... GUNOAIE

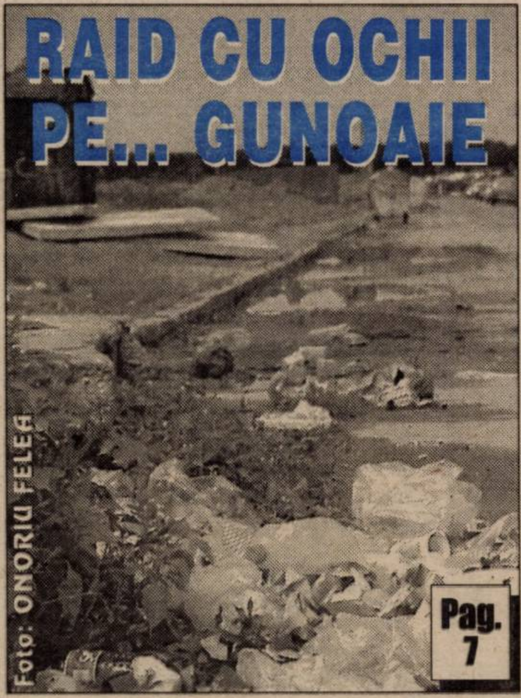

Foto: ONORIU FELEA

Pag. 7

BEYLER DECOR
Vinde
UȘI METALICE ȘI MOBILIER
■ Str. I.C. Brătianu (fosta 30 Decembrie) tel. 270.141
■ Str. Crișan nr. 1, tel. 228.298

CAIUS PARPALĂ, președintele Consiliului Județean Arad:

„MERITELE NU SUNT ALE MELE, CI ALE ECHIPEI PE CARE O CONDUC"

Pag. 5

Pag. 4

ENERGIA ELECTRICĂ ȘI TERMICĂ - MAI SCUMPE!

● **Noile tarife la electricitate vor intra în vigoare peste două săptămâni**

Mobilier la comandă
din Pal Melaminat import
EXECUTĂ
bilioteci
bucătării
dormitoare
spații comerciale
birotică etc.
s.c. Baghera SHOP
Tel. 256.769, 092.239.242
ARAD, Str. Orient 58

În weekend

VREME INSTABILĂ

Vremea va fi ușor instabilă. Cerul va prezenta înnorări temporare, îndeosebi în prima zi când, pe alocuri, se vor semnala averse de ploaie și descărcări electrice. În a doua zi aversele vor fi slabe și izolate. Vântul va fi slab la moderat din sector nordic, cu intensificări temporare.

Temperaturi maxime: 23-27°C; **Temperaturi minime**: 12 la 16°C

Ziarul ADEVĂRUL
COTIDIAN INDEPENDENT ARAD
Angajează
AGENȚI PUBLICITATE
Conditii:
* domiciliul stabil in Arad
* aspect fizic plăcut
* disponibilitate program prelungit (pot fi și studenți)
Cererea și C.V. se depun la sediul redacției B-dul Revoluției nr. 81, cam. 13

ALGLASS
MOBILIER DIN P.A.L. LA COMANDA
NOU
● BUCATARII ● DORMITOARE ● CAMERE DE ZI
VANZARI IN RATE
Calea Timișorii nr. 53; Tel./Fax: 278820
Piața Spitalului Bl. 1D; Tel/Fax: 253868

Calendar

- Astăzi, Soarele răsare la ora 5 și 34 de minute și apune la ora 20 și 4 minute.
- Au trecut 180 de zile din acest an. Au mai rămas 185 de zile până în 2002.
- **Praznicul zilei: Biserica ortodoxă:** Sf. Apostoli Petru și Pavel; **Biserica romano-catolică**: Sf. Petru și Pavel; **Biserica greco-catolică:** Sf. Ap. Petru și Pavel.

A venit BARZA!

La Arad: **Harko** Alexandru Ciprian, **Cionca** Larisa Lorena, **Vitărău** Alexandra Anamaria.

ZIUA SFINȚILOR APOSTOLI PETRU ȘI PAVEL

Creștinii sărbătoresc la 29 iunie ziua Sfinților Apostoli Petru și Pavel, care s-au sacrificat în numele credinței, la Roma, în anul 67.

Sf. Petru era originar din localitatea Betsaida din Galileea, fiind fiul lui Iona și frate mai mare al apostolului Andrei. El se numea Simon, pînă cînd Mîntuitorul i-a schimbat acest nume în Petru. Sf. Petru este primul care l-a numit pe Iisus "Hristosul, Fiul lui Dumnezeu Celui Viu" (Matei 16, 17-19). După Pogorîrea Sfîntului Duh la Rusalii, Sf. Petru este primul care vestește poporului evreu pe Iisus Hristos cel răstignit si înviat, îndemnîndu-i pe toți la pocăință și întoarcere la credință. După întemeierea Bisericii Creștine, Sf. Petru a plecat din Ierusalim să vestească Evanghelia Împărăției în Antiohia, Pont, Galiția, Capadochia, Bitinia și la Roma, unde a fost executat la 29 iunie în anul 67. Potrivit unei vechi tradiții, Sf. Petru a cerut să fie răstignit cu capul în jos, dorind să arate deosebirea dintre chinurile sale și cele ale lui Iisus.

Sf. Apostol Pavel, supranumit "apostolul neamurilor," pentru că a predicat Evanghelia mai ales păgînilor, s-a născut într-o familie de iudei bogați în Tarsul Ciliciei, primind numele de Saul. El a avut parte de o educație strălucită în școala rabinului Gamaliel. La început, Saul a fost un adept înfocat al legii mozaice și un dușman de moarte al creștinilor. Pe drumul Damascului, plecat să-i persecute pe creștini, Saul se întîlnește cu Iisus cel înviat și se convertește la creștinism. A propovăduit pe Hristos străbătînd în trei călătorii misionare toată Asia, Spania, Britania și Italia, înființînd comunități creștine, hirotonind episcopi, preoți și diaconi. Ajuns la Roma pentru a doua oară, Sf. Pavel a fost închis și condamnat la moarte de împăratul Nero, fiind decapitat în aceeași zi de 29 iunie a anului 67.

Pe locul unde a fost răstignit în Roma Sf. Petru, se ridică acum basilica Sf. Petru, iar în locul martiriului Sf. Pavel de pe via Ostia, creștinii au ridicat biserica "San Paulo fuori la mura," adică biserica din afara zidurilor cetății.

În tradiția populară românească, 29 iunie este Sînpetru de vară, divinitate care marchează în calendarul popular miezul verii agrare și perioada secerișului.

„ADEVĂRUL" VĂ ASCULTĂ

La telefonul dimineții, 280944, între orele 9,00-12,00

Nu avem apă caldă! D-l Vasile Blaga, administratorul blocului B de pe str. Petru Rareș nr. 5 solicită conducerii Arterm să intervină într-o problemă de-a lor: „De un an de zile nu avem apă caldă decât în zilele de sâmbătă. Parcă locuim la țară. Problema asta treneză de patru ani. Rugăm conducerea Arterm să facă ceva și pentru noi."

Acte găsite. A fost găsit un buletin de identitate pe numele **DORU - RITA - CLAUDIA**. El poate fi recuperat de la biroul sesizări și reclamații al ziarului „Adevărul".

Reparații de drumuri! D-l Gicu Lala, Micălaca, bl. 361, sc. B: „Toată stima pentru inițiativa celor de la Drumuri Municipale pentru a repara și drumul de la bl. 347-362. Din păcate, însă, muncitorii lasă și gropi în zonă. De ce? Să le avem de sămânță pentru toamnă când vin ploile și se vor adânci mai mult? Primăria nu observă în ce fel se lucrează? Doar ei recepționează lucrările. Sau le convine să arunce banii pe fereastră?"

Redactor de serviciu,
M. M.

La telefonul după-amiezii ,280003, între orele 15,00-18,00

Fără carte de muncă. D-na Carmen Kovacs și-a băgat lichidarea de la **firma „COTON"**, din incinta „Teba", în urmă cu o lună. De-atunci, chiar dacă a făcut aproape zilnic câte un drum pe la sediul firmei, conducerea societății refuză să-i elibereze cartea de muncă. Ea are nevoie de acest act pentru a se putea angaja în altă parte. „Cineva mi-a spus că nici nu aș avea carte de muncă. Chiar nimeni nu-i poate controla pe acești patroni?" - ne întreabă cititoarea noastră.

Gălăgie de pe ștrand. Dl **Marian Apostol** locuiește pe malul Mureșului și susține că seara, mai ales la sfârșit de săptămână, nu se poate odihni din cauza gălăgiei de pe... ștrand. A încercat să reclame la Protecția Mediului, dar nu a avut cine să-l asculte. Roagă pe cei în drept să dea muzica mai încet pe ștrand.

Redactor de serviciu,
D. S.

AU PLECAT DINTRE NOI!

Nan Florian (1936); Curetean Mărioara (1922); Marton Iudith (1908); Arsenov Vladimir (1928).

METEO

Vremea va fi ușor instabilă. Cerul va fi temporar noros. Pe alocuri, mai ales în Crișana și nordul Banatului, se vor semnala averse de ploaie și descărcări electrice. Vântul va sufla slab la moderat din sector nordic, cu unele intensificări.

Temperaturi maxime: 25 la 28°C; **Temperaturi minime**: 15 la 18°C.

Meteorolog de serviciu,
MIOARA ȘIȘU

ACTUALITATEA CULTURALĂ

CINEMATOGRAFE

Dacia: Rețeaua Paianjen (SUA) 11; 13; 15; 17; 19; 21; 23

Mureșul: Corbul: Mântuirea (SUA) 10; 12; 14; 16; 18; 20

Arta: Râuri de purpură (Franța) 16; 18; 20

Sala Mică: Băi, care mi-ai șparlit mașina (SUA) 15,30; 17,30

Grădina de vară: A sosit poșta (SUA) 22

Progresul (din 1 iulie): Notting Hill (SUA) 17

CINEMATECA

Casa de Cultură a Municipiului Arad anunță publicul că azi, 29 iunie, ora 20,00, în sala cinematecii Mihai Popovici va rula filmul „Brazil", în regia artistică a lui Terry Gillian.

HOROSCOP

Vineri, 29 iunie

Berbec (21.03-20.04). Astăzi o reușită se va întrezări în plan profesional. S-ar putea să plecați într-o călătorie în străinătate.

Taur (21.04-20.05). Nu cumva să semnați un act esențial pentru dvs. în această perioadă! Mai ales dacă este vorba de serviciu.

Gemeni (21.05-20.06). Este posibil să aveți o reușită cu partenerii de afaceri.

Rac (21.06-22.07). Atenție mare la problemele părinților! Și la acelea ale locuinței. Este posibil să aveți neplăceri legate de o casă, de un teren!

Leu (23.07-22.08). Este posibil să încheiați niște afaceri. Veți avea reușite în afacerile de mică anvergură.

Fecioara (23.08-22.09). Nu vă avântați în proiecte noi, oricât ar părea de tentante!

MOCHETA
Arad, Piața Gării
Telefon 235.221
MARI REDUCERI DE PREȚURI
MONTAJ LA STANDARDE EUROPENE

Balanța (23.09-22.10). Veți avea parte de o încercare în carieră. Unul din părinți s-ar putea să traverseze un eveniment neplăcut.

Scorpion (23.10.-21.11). S-ar putea să apară o discuție hotărâtoare cu partenerul. Nu va fi tocmai plăcută pentru că ziua este tensionată.

Săgetător (23.11-21.12). Vă veți ocupa de casă, unde este posibil să cumpărați ceva sau să redecorați.

Capricorn (22.12-19.01). Este posibil să câștigați bani, acționând în secret în baza unor informații confidențiale.

Vărsător (20.01-19.02). Vor apărea succese în activitatea cotidiană la serviciu. Atenție însă, căci în afaceri vă paște o lovitură!

Pești (19.02-20.03). Fiți atent la problemele de sănătate ale unei rude apărute sau ale unui prieten. Nu cumva să riscați banii cu un amic care vă promite cine știe ce!

CURSUL VALUTAR*

- VALORI ÎNREGISTRATE IERI, 28 IUNIE 2001

Denumirea valutei	BNR	BCR		BRD		Banca Transilvania		Banca Agricolă		Bursa neagră	
		C	V	C	V	C	V	C	V	C	V
Dolar S.U.A.	29146	29020	29220	28950	29300	29000	29450	29020	29600	28900	29000
Marca germană	12760	12546	13019	12655	12860	12300	12875	12500	12910	12750	12850

PREȚUL AURULUI

Banca Națională: Pentru gramul de aur de 24 K, prețul cu ridicata - **258.275 lei**; prețul de achiziție **232.447 lei**. Prețuri înregistrate ieri.

Piața neagră - Aur 14 K: cumpărare - 130.000 lei/g, vânzare - 135.000 lei/g. **Aur 18 K**: cumpărare - 160.000 lei/g, vânzare - 180.000 lei/g.

UTILITARE

PIEȚE, TÂRGURI

Astăzi este zi de piață la Ineu, Lipova, Covăsînț, Mișca, Moneasa, Șepreuș, Șimand, Vladimirescu. Tot astăzi se organizează târguri săptămânale la Ineu, Șepreuș, Șimand.

Mâine, sâmbătă, vor avea loc târguri săptămânale la Felnac, Lipova, Pâncota, Hălmagiu și Moneasa, iar duminică, la Sântana și Vinga.

FARMACII DE SERVICIU

Farmaciile Remedium, B-dul Revoluției, nr. 52-54, telefon 233195 cu program de luni până vineri de la orele 7,30-20,00 iar sâmbăta de la 8,00-14,00, „**Sinapis**", B-dul Revoluției, nr. 88, lângă Noul Stil, telefon 282369, Farmacia nr. 71 (Piața Avram Iancu), „**Noua Farmacie**", str. Andrei Șaguna, nr. 15, telefon 948 sunt de serviciu cu program non-stop.

URGENȚE STOMATOLOGICE...

Asigură Cabinetul din str. Crișan (în spate la Gionelli), program non-stop. Telefon: 253794.

● În zilele de sâmbătă și duminică, urgențe stomatologice asigură și cabinetul din B-dul Revoluției nr. 62, ap. 17, între orele 9,00-19,00. Telefon: 256665.

ADMINISTRAȚIA FINANCIARĂ

Administrația Financiară a municipiului Arad: Asistență contribuabili (impozitul pe venitul global) - telefon 280633, 280733, int. 198.

TELEFON DE URGENȚĂ LA POLIȚIE: 955

ADEVĂRUL
COTIDIAN INDEPENDENT ARAD

Editor: S.C. ADEVĂRUL S.R.L. Arad

COD FISCAL R 1681938 ● COD SICOMEX 19.604 ● CERTIFICAT J 02/1886 / 31 X 1991 ● COD SIRUES 020956601 ● ISSN 1220 - 7489

Redacția și administrația: 2900 Arad, Bd. Revoluției nr. 81. Telefoane: SECRETARIAT - 281802, fax 280655, 280625; ADMINISTRAȚIE - CONTABILITATE - 281797; MICA PUBLICITATE - 210775; MAREA PUBLICITATE - 280904; CLUBUL PRESEI - 280989.

Consiliul de administrație: președinte - DOREL ZĂVOIANU, telefon 281802, 280625; vicepreședinte - MIRCEA DORGOȘAN, telefon 210776; membri: DOREL BARBU, telefon 281797; NICU COJOCARU, telefon 280904; MIRCEA CONTRAȘ, telefon 280854.

Colegiul de redacție: MIRCEA CONTRAȘ (redactor-șef); MARCEL CANCIU (șef secție foto), telefon 281701; ALEXANDRU CHEBELEU (șef secție sport), telefon 281701; NICU COJOCARU (șef secție publicitate) telefon/fax: 280904; GABRIELA GROZA (secretar general de redacție), telefon 280854; VASILE FILIP (șef secție cultură-învățământ-tineret), telefon 281855; 280003; IOAN IERCAN (șef secție politică), telefon 280943; DORU SAVA (șef secție social-economic), telefon 281738; ȘTEFAN TABUIA (șef secție actualități), telefon 281855; 280003; DOREL ZĂVOIANU (președinte al Consiliului de administrație), telefon 281802, 280625.

Tiparul executat la S.C. MEDIAGRAF S.A. ARAD, str. Feleacului F.N., telefon 250902, fax 250920

„Adevărul" poate fi citit și pe Internet la adresa http://adevarul.arad.ro

Echipa de serviciu

GABRIELA GROZA — secretar de redacție

Bianca Felea, Adela Homorâceanu, Ioan Leac, Dina Rujan, Ramona Vidulescu — tehnoredactare computerizată

Nadia Bodran, Flavius Ghender, Doina Jurcă, Aurica Telcian — corectură

Patronii celor de dincolo de gratii

Sfinţii Apostoli Petru şi Pavel sunt comemoraţi în data de 29 iunie ca patroni ai instituţiilor penitenciare.

Este o sărbătoare deopotrivă a celor aflaţi dincolo de gratii cât şi a personalului care se ocupă de custodia şi resocializarea acestora.

Conducerea Penitenciarului Arad mulţumeşte cu această ocazie întregului personal pentru activitatea desfăşurată în îndeplinirea obligaţiilor ce le revin potrivit legii, precum şi familiilor acestora pentru înţelegerea manifestată cu precădere în situaţiile în care lucrătorii au fost nevoiţi să execute misiuni în timpul liber. De asemenea, administraţia mulţumeşte tuturor colaboratorilor şi autorităţilor locale, pentru suportul uman şi material acordat în rezolvarea (depăşirea) problemelor cu care s-au confruntat.

Cu această ocazie, deţinuţii vor primi o normă de hrană îmbunătăţită (ca pentru zile festive) iar după-amiaza vor participa la activităţi cultural sportive.

„Ziua de azi va începe cu o slujbă oficiată de către P.S. Timotei Seviciu, la Penitenciarul Nou" ne-a mai informat comandantul Penitenciarului Arad, col. **Constantin Luca**.

N. OPREAN

VÂNĂTOARE FĂRĂ... PISTOL KALAŞNIKOV

În conformitate cu prevederile art. 8, lit. „v" şi art. 10, lit. „a", din Legea nr. 103/1996 privind fondul cinegetic şi protecţia vânatului, pistoalele mitralieră AKM (Kalaşnikov) nu sunt omologate ca arme de vânătoare. În consecinţă, deţinătorii unor astfel de arme vor lua măsuri de predare imediată a acestora la Biroul Arme, Explozivi, Substanţe Toxice din Inspectoratul de Poliţie al Judeţului Arad. Aici se va asigura păstrarea armelor în bune condiţii până la clarificarea situaţiei.

Căzând de pe un şopron UN MUNCITOR A DECEDAT

În timp ce efectua o lucrare de reparaţie la acoperişul unui şopron metalic aparţinând de SC Planeta SRL Curtici, Gabor Mihail (51 ani), din Sânmartin, a căzut de pe acoperiş decedând la Spitalul Judeţean Arad. Victima a căzut de la o înălţime de 7,5 metri din cauza spargerii unei plăci de azbociment. În urma impactului a suferit mai multe leziuni care i-au fost fatale.

„O PIEDICĂ ÎN CALEA UITĂRII"...

Reamintim contribuabililor persoane fizice, care în anul 2000 au realizat venituri din salarii şi asimilate salariilor din activităţi independente şi din închirierea bunurilor (inclusiv arendare) şi nu au depus declaraţia de venit global, că termenul limită de depunere este 31 iulie 2001.

Pentru fluidizarea procesului de depunere a declaraţiilor de venit global, contribuabilii ar trebui să facă acest lucru din timp şi să evite eventualele „cozi" care se pot forma la ghişeele de preluare din ultimele zile de depunere.

„De asemenea, rugăm persoanele fizice care au primit prin poştă declaraţiile de venit global să le completeze şi să le depună la orice oficiu poştal", ne-a mai informat dl. Petru Horga, purtătorul de cuvânt al Finanţelor publice arădene.

Întâlnire festivă la Consiliul Judeţean

Miercuri, 4 iulie a. c., la orele 9,00, va avea loc întâlnirea festivă prilejuită de aniversarea a 125 de ani de la înfiinţarea Societăţii Naţionale de Cruce Roşie din România. Festivitatea se va desfăşura în sala 33 a Consiliului Judeţean.

N. B.

La Igneşti UN PROIECTIL PRINTRE... CIUPERCI

Aflându-se la cules de ciuperci în pădurea comunei Igneşti, **Valea Nicolae** din Sebiş, a găsit în albia văii Sanzoş, un proiectil rămas din al doilea război mondial. Prevăzător, omul a împrejmuit locul şi a anunţat Apărarea Civilă, care s-a prezentat la faţa locului ridicând proiectilul în vederea distrugerii.

SEZONUL SPĂRGERILOR

Ieri dimineaţă, angajaţii şi patronul firmei **R.A. Company SRL**, de pe str. Dorobanţilor nr. 2-4, au constatat că uşa din spatele unităţii era forţată. Societatea este profilată pe comercializarea în sistem en-gros a legumelor şi fructelor.

Deşi Poliţia a fost anunţată de spargere încă de la orele 7,00, echipajul a sosit la faţa locului abia pe la orele 10,00.

Urmare a stocului făcut, s-a constatat că lipsesc banane în valoare de 9.500.000 lei, piersici, ouă, fasole, caise, banii din vânzări - 9.800.000 lei şi banii puşi deoparte pentru plata telefonului. Hoţii au furat până şi pachetul de „Amaroy" din care îşi preparau cafeluţa de dimineaţă angajaţii societăţii. Calculatoarele de birou au fost aruncate lângă uşa din spate, fiind abandonate de hoţi.

ARESTAT PENTRU CONTRABANDĂ

A fost reţinut şi introdus în arestul Poliţiei, **Popa Emil Alexandru** (42 ani), din Chişineu Criş, care are de executat o pedeapsă de doi ani închisoare pentru săvârşirea infracţiunii de contrabandă.

LOCUINŢĂ INCENDIATĂ

În noaptea din 28 iunie a.c. locuinţa lui Emil Lucea din Arad, strada Milor nr. 1, a fost incendiată. Focul a fost provocat de către Iosif Boldor Florin, de 24 ani. Din surse neoficiale am aflat că în casa pe care a intenţionat să o distrugă locuia prietena lui. În jurul orei 24,30, Detaşamentul de Pompieri a intervenit pentru stingerea incendiului.

Valoarea bunurilor distruse şi degradate a fost estimată la aproximativ 16 milioane de lei.

N. BODRAN

Hoţ de ţiţei...

Manciu Emil-Florin (25 ani), din Sâmpetru Mare, jud. Timiş, **operator la Schela de Petrol Timişoara şi Hulbar Teodor** (28 ani), din Periam, jud. Timiş - conducător auto - în noaptea de 26 pe 27 iunie a.c. au sustras din incinta Schelei de Petrol Timişoara - Secţia Sâmpetru German - judeţul Arad, aproximativ 1000 litri ţiţei brut, în valoare de peste 2,5 milioane lei. Prejudiciul a fost recuperat!

O MOTORETĂ A BUŞIT UN... BMW

În timp ce conducea motoreta MZ, **Curetean Mircea** (32 ani), din Arad, cu numărul de înmatriculare AR-90-AWY - fără a poseda permis de conducere - conducând cu viteză excesivă pe str. Ştefan cel Mare s-a izbit de partea din spate a unui BMW, AR-05-CMF. Autoturismul era condus regulamentar în acelaşi sens de mers de către **Bogoşi Ştefan** (45 ani).

În urma impactului a fost accidentat grav **Curetean Mircea** şi uşor **Oros Adrian-Emil** (33 ani), din Arad, pasager pe motocicletă.

Prognoza meteorologică pentru luna iulie 2001

Caracterizare generală. Deşi temperaturile medii lunare vor fi cele obişnuite pentru această lună, în ansamblu, vremea se va caracteriza printr-o succesiune de intervale călduroase, urmate de răciri semnificative însoţite de creşterea gradului de instabilitate atmosferică. Regimul pluviometric va fi predominant deficitar în sud-vestul şi sud-estul extrem al ţării; în rest va fi în general normal, exceptând unele zone din Muntenia şi sudul Moldovei unde cantităţile de precipitaţii pot fi excedentare.

Intervale caracteristice

1-3 VII. Vremea va deveni în general frumoasă. Cerul variabil va avea unele înnorări trecătoare, ce vor favoriza în cursul după-amiezelor averse de ploaie cu descărcări electrice, mai ales în zona de deal şi munte. Temperaturile maxime vor fi cuprinse între 22 şi 32 gr.C, izolat mai ridicate în sud-vestul ţării, iar cele minime se vor situa în general între 14 şi 20 gr.C.

4 - 8 VII. Vremea va deveni instabilă în vestul, centrul şi nordul ţării, unde vor cădea averse de ploaie însoţite de descărcări electrice, de grindină şi intensificări ale vântului ce pot lua aspect de vijelie. Treptat instabilitatea se va extinde; în sudul ţării şi în zona de deal şi de munte ploile pot avea şi aspect torenţial, fiind însoţite de descărcări electrice, intensificări ale vântului şi izolat căderi de grindină. Temperaturile maxime vor fi cuprinse între 20 şi 30 gr.C, mai ridicate în sud-est în primele zile, când pot atinge şi 33 gr.C. Temperaturile minime se vor situa înre 10 şi 20 gr.C, mai coborâte în nord în ultimele nopţi.

9 -13 VII. Vremea se va ameliora şi va deveni în general frumoasă. Izolat vor mai fi posibile ploi de scurtă durată, mai ales la munte. Temperaturile maxime vor fi cuprinse între în general între 26 şi 34 gr.C, iar cele minime se vor situa între 12 şi 18 gr.C, izolat mai coborâte în centrul ţării, dar şi mai ridicate pe litoral.

14 -18 VII. Vremea va deveni în general instabilă. Cerul variabil va prezenta înnorări accentuate începând din vestul ţării. Vor cădea ploi temporare ce vor avea caracter de aversă în toată ţara. Se vor semnala descărcări electrice şi izolat căderi de grindină şi unele intensificări ale vântului. Temperaturile maxime vor fi cuprinse între 22 şi 28 gr.C, izolat mai ridicate în primele zile în sud-est, iar cele minime se vor situa între 14 şi 18 gr.C.

19 - 23 VII. Vremea va deveni predominant frumoasă şi călduroasă, îndeosebi în sudul ţării. Spre sfârşitul intervalului, trecător după-amiaza vor fi condiţii de averse de ploaie, mai ales la deal şi la munte. Temperaturile maxime vor fi cuprinse între 26 şi 36 gr.C, izolat mai ridicate în sud, iar cele minime se vor situa între 14 şi 22 gr.C.

24 -28 VII. Vremea se va răci şi va deveni în general instabilă. Vor cădea ploi mai ales cu caracter de aversă, însoţite de descărcări electrice şi intensificări ale vântului, care pot lua aspect de vijelie. Temperaturile maxime se vor situa 22 şi 28 gr.C, izolat mai coborâte în centrul şi nordul ţării.

29 - 31 VII. Vremea se va ameliora, devenind predominant frumoasă şi călduroasă, cu cerul mai mult senin. Temperatura aerului va creşte, astfel încât valorile maxime vor depăşi 30 gr.C în regiunile sudice.

PROSTITUATĂ ARESTATĂ

A fost reţinută numita **Niţu Cristina-Valentina** (17 ani), din Plopeni, judeţul Prahova, fără ocupaţie, care în noaptea de 24 pe 25 iunie a.c, i-a sustras cetăţeanului italian **Lunardi Corrado**, o importantă sumă de bani. Urmează să fie prezentată Parchetului de pe lângă Judecătoria Arad.

Serbare câmpenească

Duminică, în parcul din Şiria, Căminul Cultural din localitate organizează o tradiţională serbare câmpenească. Manifestările se vor desfăşura după următorul program:

- **ora 15.00 - parada portului popular**
- **ora 16.00 - spectacol folcloric**
- **ora 21.00 - bal**

Participă ansamblul folcloric „Banatsko Novo Selo"- Serbia, ansamblul folcloric „Şiriana" din Şiria ,ansamblul folcloric de copii „Şiriana" şi soliştii vocali Liliana Păiuşan, Zoriţa Sulincean, Genţiana Biră uaş, Lenuţa Moldovan, Maria Raşca, Monica Bona, Aurel Budugan, Daniela Han, Doru Ivan.

Un tun de 6000 DM pe zi!

AFACERILE FOSTULUI MINISTRU ȚĂRĂNIST MUREȘAN (A)DUC ÎNCĂ VENITURI GRASE DIN VĂMILE ARĂDENE

Nu este nici un secret pentru nimeni tunul pe care fostul ministru țărănist al agriculturii, Ioan Avram Mureșan, l-a dat la vremea respectivă, înființând printr-o ordonanță de urgență cel puțin dubioasă, acele centre de dezinfecție în vămile României. Adică, „păduchioșii" de capitaliști trebuiau musai dezinfectați când intrau în țară și asta nu oricum, ci contra unei taxe, stabilită în valută la 15 DM pentru un TIR, 10 DM pentru o mașină mai mică de marfă sau autocare etc. Bineînțeles că nu scăpau netaxate nici mașinile mici și nu suntem siguri dar probabil că și bicicliștii care intrau în țară treceau pe la despăducherea hotărâtă de țărănistul Mureșan.

La vremea respectivă, activitatea a fost concesionată la două firme de casă ale ministrului, respectiv S.C. Eurotrans Car SRL din București, cu sediul într-un apartament pe strada Romancierilor, pentru Vama Nădlac și S.C. Credinvest USA SRL din comuna Filipeștij de Pădure, jud. Prahova, pentru Vama Vărșand. **„Când au venit la noi, ne-au băgat sub nas dosare beton cu semnăturile tuturor miniștrilor de care depindea situația, inclusiv cu aprobarea lui Nini Săpunaru (n.r. fostul șef al D.G. Vamale) de concesionare a terenurilor aferente în Vămile Nădlac și Vărșand"** - ne-au declarat vameșii arădeni.

Activitatea astfel începută a adus celor două firme venituri de peste 6000 DM pe zi. Cum am aflat? Într-o tură de 12 ore, la Nădlac trec cca. 200 de TIR-uri. Taxat fiecare cu 15 DM, înseamnă 3000 DM pe tură, adică 6000 DM în 24 de ore. Asta doar de la TIR-uri și doar într-o vamă. Dacă socotim și toate celelalte mașini dezinfectate, vom ajunge la sume fabuloase, care depășesc imaginația.

Sfidând toate regulile, firmele și-au pus instalațiile de dezinfecție care constau dintr-o baracă metalică, un cadru cu stropitoare și o groapă în asfalt, în fața vămii și a poliției de frontieră, ei fiind primul element cu care vine în contact un cetățean străin pe teritoriul României. Mai mult decât atât, firmele respective au construit pe piste borduri înalte de peste 20 cm îngustând spațiul așa încât că nu scape nedezinfectat nimeni.

Foto: VIOREL MUSCA

Noul Guvern schimbă situația, dar...

Ca urmare a sesizărilor venite din partea autorităților străine, Guvernul Năstase a abrogat hotărârea dată de țărăniști, trecând activitatea de dezinfecție în custodia Consiliilor Județene, dând astfel posibilitatea autorităților locale să o reorganizeze și să obțină importante venituri la bugetul local. Ce face însă Consiliul Județean Arad? Concesionează activitatea! Cui! Tot la aceleași firme, din București și Filipeștii de Pădure, acceptând în schimb să primească 40% din veniturile pe lună! De ce? Nu știm. Cum poate CJA să renunțe la niște bani (mulți) când nu-l costa mai nimic să organizeze într-un cadru civilizat activitatea? Este cel puțin ciudat că acest lucru se întâmplă tocmai la Arad, unde conducerea CJA este deținută de membri ai PNL, PNȚCD și PD. Coincidență nefericită?...

Toată lumea e nemulțumită. Prefectul la măsuri

Lăsând la o parte aspectul financiar, trebuie să spunem că CJA are datoria și să termine cu țigănia care se petrece în vămile arădene. Nu scrie nici unde că dezinfectarea se face înaintea vămii! Acele construcții bizare la intrarea în țară trebuie desființate. Astfel, la inițiativa prefectului Gheorghe Pele, o echipă formată din col. Ioan Ulică, șeful IJP Arad, Camelia Popescu, directorul D.R.V. Arad, Gavril Chiș, directorul D.G.F.P.C.F.S. Arad, Dumitru Nica, șeful corpului de control al prefectului au analizat la fața locului situația. Concluzia la care s-a ajuns a fost că în urma abrogării hotărârii de guvern inițiale, firmele respective nu mai au nici o bază legală să-și desfășoare activitatea în locul respectiv, urmând să se mute de acolo. Astfel ar putea fi și supravegheați să nu mai taxeze mașinile după bunul lor plac, reglementările legale în vigoare precizând că activitatea de dezinfecție se mai efectuează doar asupra mașinilor care transportă produse de origine animală, furaje, animale etc. ce provin din țările afectate de epidemii (febra aftoasă, boala vacii nebune etc.). Acest lucru poate fi făcut foarte ușor, sub supravegherea medicului veterinar, în terminalul de mărfuri al vămii.

Un raport asupra situației existente a fost transmis Direcției Generale a Vămilor și Guvernului. De urmărit...

FLORIAN H.

ABONEAZĂ-TE LA ADEVĂRUL

■ Pentru luna iulie, prețul abonamentului este de numai 40.000 lei ■ Se pot face abonamente și pe trei luni, șase luni și un an, abonații nefiind afectați de majorările de preț ulterioare.

PENTRU ABONAȚI, ZIARUL COSTĂ DOAR 1600 LEI

ENERGIA ELECTRICĂ ȘI TERMICĂ - MAI SCUMPE!

Noile tarife la energie electrică vor intra vigoare peste cel mult două săptămîni, în timp ce prețul energiei termice pentru populație rămîne, deocamdată, neschimbat, a declarat, ieri, pentru MEDIAFAX, directorul Direcției Tarife din cadrul Autorității Naționale de Reglementare în Domeniul Energiei (ANRE), Alexandru Săndulescu. ANRE a stabilit o creștere medie a tarifelor la energia electrică, atît pentru populație, cît și pentru consumatorii industriali, de 15%, în timp ce pentru energia termică produsă de societatea Termoelectrica, prețul a fost majorat cu 50%. Prețul național de referință al energiei termice pentru populație este, în acest moment, de 350.000 lei și ar putea crește pînă la 500.000 de lei în urma majorării prețului energiei termice produs de Termoelectrica pentru consumatorii casnici. Potrivit ANRE, modificările tarifelor au fost determinate de creșterile de prețuri la combustibili, devalorizării monedei naționale și acumulării unor mari pierderi la agenții economici din sector. Cursul de schimb utilizat în calcularea noilor tarife este de 28.500 de lei pentru un dolar. Ultima modificare a tarifelor la energia electrică a avut loc în luna aprilie, în medie cu 6,1%, în timp ce tarifele la energia termică produsă de Termoelectrica nu au mai fost modificate din luna iunie 2000.

APARATURĂ ELECTRONICĂ PENTRU PRIMĂRIA DEZNA

O hotărâre a Consiliului Local Dezna vizează dotarea Primăriei cu aparatură electronică performantă. Astfel se intenționează achiziționarea unui calculator, a unui xerox și a unui fax, pentru ușurarea muncii funcționarilor din instituția mai sus amintită, dar și pentru o cât mai corectă ținere a evidențelor contabile și a impozitelor. În acest sens, Primăria a așteptat să primească oferte, urmând ca, cea mai avantajoasă să să fie luată în considerare.

A. B.

Joker 28 iunie 2001

Varianta câștigătoare:

5 din 45 **1 din 20**

44 26 30 11 1 + 14

Fond de câștiguri: 22.311.126.400 lei

Fondul de la categoria I va fi de 20.000.000.000 lei, până la apariția unor variante câștigătoare (5+1)

Loto 5/40 28 iunie 2001

Varianta câștigătoare

11, 18, 17, 25, 10, 4

Fond de câștiguri: 488.222.500 lei

Ieri, Parlamentul a adoptat

PROIECTUL DE LEGE PRIVIND DESPĂGUBIREA INVESTITORILOR FNI

Investitorii FNI sînt nemulțumiți de forma finală în care a fost adoptat, de Parlament, proiectul de lege privind unele măsuri pentru diminuarea consecințelor încetării răscumpărării unității de fond, a declarat, ieri, pentru MEDIAFAX, Ovidiu Mazilescu, președintele Asociației Naționale a Investitorilor FNI (ANI-FNI). "Atragem atenția actualei puteri că anul trecut, cînd era în opoziție, s-a opus proiectului de despăgubire propus de fostul Executiv, conform căruia fiecare investitor ar fi primit 30 de milioane de lei. Reprezentanții PDSR au spus atunci că trebuie să primim mult mai mult, iar acum ne dau cîte zece milioane de lei, conform unor reguli discriminatoare," a adăugat Mazilescu.

Investitorii sunt nemulțumiți

Investitorii susțin că vor ataca forma finală a legii la Curtea Constituțională și vor continua protestele de stradă, întrucît nu au fost consultați în elaborarea proiectului de act normativ. "Atît timp cît premierul ne face bingomani, nu ne miră că Executivul a emis un proiect de lege discriminatoriu. Sînt foarte puțini investitori care au un venit de cel mult un milion de lei, așa că nu vor beneficia prea mulți de cele zece milioane promise de Guvern," a mai spus președintele ANI-FNI.

Camera Deputaților și Senatul au adoptat, ieri, în aceeași formă, proiectul de lege privind unele măsuri pentru diminuarea consecințelor încetării răscumpărării unității de fond de către FNI.

Conform legii adoptate de Parlament, FNI devine un fond închis de investiții, senatorii și deputații eliminînd articolele care precizau că, în situația transformării FNI în fond cu capital de risc, capitalul acestuia se putea majora și că titlurile de participare la fondul cu capital de risc erau nominative și transmisibile. Parlamentarii au mai hotărît ca membrilor Consiliului de încredere al FNI și persoanelor care au deținut funcții de conducere sau au fost angajați ai SOV Invest să li se interzică dreptul de a mai desfășura activități specifice piețelor reglementate și supravegheate de CNVM. Reprezentanții PRM și PD au susținut că acest proiect nu va rezolva problemele investitorilor la FNI și au cerut Executivului să identifice persoanele vinovate de prăbușirea fondului.

FEȚELE LUI ADRIAN NĂSTASE...

(Urmare din pagina 1)

Nu-i vorbă că și Adrian Năstase n-a scăpat prilejul să facă puțin circ la lansarea legii prin așa-zisa asumare a răspunderii Guvernului în adoptarea legii, ca și când, vezi Doamne, vreun lider de partid ar fi fost atât de tâmpițel încât să-și taie craca de sub picioare contestând în fața alegătorilor o lege despre care până acum doar s-a tot vorbit fără să se facă nimic concret.

În paranteză fie spus, Adrian Năstase nu este la prima sa ieșire de acest fel, el având un fix pentru imaginea sa publică, un fix care, dacă nu este controlat îi va produce cât de curând, necazuri. Pentru că, iată ***au trecut deja 6 luni de la ungerea sa ca prim-ministru, dar marile realizări - și aici ne gândim în primul rând la privatizarea sau pur și simplu la desființarea coloșilor industriali care produc numai pierderi - întârzie nepermis de mult.*** Apropo de pierderi. Conform spuselor ministrului Privatizării, mult discutatul Sidex Galați produce în fiecare zi, rețineți, în fiecare zi pierderi de 20 de milioane de dolari. 20 de milioane de dolari, pe zi, doar o singură întreprindere! Câte întreprinderi la fel mai sunt și mai ales la ce fabuloase sume se ridică pierderile de pe urma lor, numai Cel de Sus știe!

Nu e acum însă momentul să analizăm prestația generală a guvernului, astăzi doar propunându-ne să evidențiem câteva dintre reușitele actualei Puteri și în principal, a lui Adrian Năstase. Pentru că orice s-ar zice este neîndoios că ***numirea lui Adrian Năstase la cârma guvernului, la care s-a adăugat ulterior și ajungerea sa în fruntea Partidului Social Democrat i-au dat posibilitatea celui care până mai ieri era luat peste picior cu apelativul „Bombonel" să arate celor din jur o față cu totul nebănuită,*** el fiind, probabil - sau cel puțin până acum - cel mai bun premier din cei 4-5 care s-au perindat pe la Palatul Victoria de la Revoluție încoace.

Dar iată luate la întâmplare câteva dintre bilele albe ale actualei Puteri, în speță ale lui Adrian Năstase de la care au pornit cele mai multe inițiative legislative sau de altă natură. Astfel, alături de cele două legi pomenite să amintim și decizia bine gândită de a pune într-un fel capăt junglei din domeniul copiilor instituționalizați, problemă care ne-a făcut și ne face atâtea necazuri pe plan european prin suspendarea pe timp de un an a oricăror adopții internaționale. În același registru diplomatic se înscrie și abrogarea celebrului articol 200 din Codul Penal referitor la relațiile homosexuale ca și „întoarcerea" nu mai puțin celebrei doamne Nicholson la sentimente mai bune față de România. În fine, dar nu în ultimul rând merită a fie amintită și Ordonanța de urgență adoptată de Guvern și care se dezbate acum în Parlament sub numele de Legea privind drepturile ce se cuvin foștilor șefi de stat, lege care consfințește, odată pentru totdeauna, reconcilierea cu trecutul a Puterii, treabă care n-a putut - sau n-a vrut! - s-o facă precedenta guvernare, cea care, de ochii lumii, se declara mare admiratoare a regalității și Regelui Mihai. Cât de „mare" a fost s-a văzut ...

Deci, cam aceasta este una dintre fețele actualului premier, cea care, place sau nu place, merită și trebuie evidențiată. Cât despre cealaltă față, mai puțin vizibilă, cea despre care am amintit în treacăt și care tinde să anuleze multe dintre reușitele lui Adrian Năstase vom discuta cu un alt prilej.

CAIUS PARPALĂ, președintele Consiliului Județean Arad:

„MERITELE NU SUNT ALE MELE, CI ALE ECHIPEI PE CARE O CONDUC”

– D-le președinte, cum vă puteți defini în raport cu instituția pe care o conduceți la un an de la alegerea dvs. în fruntea Consiliului Județean?

– Am fost ales în urma unor negocieri dintre partidele politice care m-au susținut și am încercat să instaurez în cadrul Consiliului Județean o atmosferă de lucru, destinsă dar serioasă. Am depășit momentul alegerilor și am încercat să cooperez cu toată lumea, inclusiv cu cei care mi-au fost adversari în alegerile respective. La urma urmei, **menirea mea este cea de a găsi soluții din punct de vedere administrativ.** M-a interesat politica județului în cadrul instituției și nu o altă politică.

– Care sunt actualmente raporturile dvs. cu consilierii județeni, indiferent de culoare politică?

– În general pot să spun că sunt bune. Desigur mai există unele inadvertențe, în special cu consilierii PSD, care nici acum nu se pot împăca cu gândul că au pierdut președinția C.J.A., ba, mai mult, au pierdut toate funcțiile de conducere din Consiliul Județean. Ca o dovadă este faptul că ei încearcă încă în instanță să dovedească faptul că, Consiliul Județean Arad nu a fost legal constituit.

– Și în ce fază este procesul?

– Procesul este la Curtea Supremă de Justiție și cu siguranță aceasta ne va da dreptate. Nu-mi fac nici o problemă în această privință. Dacă Dumnezeu îmi va da sănătate și mie și colaboratorilor mei, cei doi vicepreședinți, cu siguranță vom conduce în toți cei patru ani C.J. Arad.

– Procesul nu impietează asupra muncii dvs.?

– Absolut deloc, nici nu-mi pasă de procesul intentat de PDSR. Îi ignor pur și simplu.

– Cum conlucrați cu cei doi vicepreședinți?

– Eu sper că atmosfera din CJ Arad este una de colaborare, atât la nivelul conducerii, cât și la celelalte nivele.

– În ce măsură adversarii politici de ieri vă sprijină în ceea ce vreți să faceți astăzi?

– Păcat că adversarii politici de ieri, pe care azi eu nu-i mai consider adversari, nu ne sprijină. Dovadă sunt sumele obținute de către CJ Arad, atât de la bugetul de stat, cât și cele distribuite de la diverse ministere. Ar fi cazul ca reprezentanții PSD din CJ Arad și parlamentarii PSD să facă un lobby mai serios pentru a putea atrage cât mai multe sume în investiții pentru județul Arad.

– Eventual când va fi rectificarea bugetului.

– Nu trebuie să fim sceptici. La rectificare ar trebui să se mobilizeze mai mult, dar în speță ar trebui s-o facă cei de la PSD, căci ei sunt la putere.

– Dar dvs. nu aveți nici o vină că nu s-au obținut acele sume?

– Noi am făcut toate demersurile necesare. Solicitările adresate Ministerului Finanțelor și celorlalte ministere care alocă fonduri au fost multe. Am făcut - ca să vă dau un exemplu de felul cum suntem tratați - o solicitare de 54 miliarde pentru extinderea de rețele de apă. Am primit „fabuloasa” sumă de un miliard.

– Cum se explică acestă „atenție” față de solicitarea dvs.?

– Cererea a fost mare pentru ca să primim totuși ceva. Ceri 50 de miliarde ca să primești jumătate. Dar ei ne-au dat un miliard. E de plâns. Suma de un miliard e nesemnificativă, nu poți face nimic cu acești bani.

– Care sunt raporturile dvs. cu Prefectura și Primăria?

– Raporturile mele cu d-l prefect Gh. Pele și cu d-l primar D. Popa sunt dintre cele mai bune. Suntem vechi cunoștințe. Cu d-l Popa am fost consilier municipal în legislatura '92-'96, cu d-l Pele am relații de prietenie de câțiva ani buni, așa că raporturile dintre noi sunt bune sau foarte bune.

– Se vede aceasta și din felul cum conlucrați pentru binele cetățeanului?

– Sper că da. Vă dau un exemplu. Pentru prima dată C.J. a alocat o sumă de cca 5 miliarde Primăriei Aradului pentru completările de la energia termică. Cred că am arătat deschiderea către Primărie, iar în ceea ce privește cooperarea cu Prefectura, la anumite hotărâri avem discuții pentru a nu întâmpina ulterior inadvertențe în luarea acelor hotărâri.

– Cetățenii manifestă o deosebită sensibilitate când e vorba de cheltuirea banilor publici. Iar când e vorba de călătoriile peste hotare, sensibilitățile se dublează. Ați călătorit și dvs. peste hotare. Cum justificați aceste călătorii?

– Am participat la diverse întâlniri în afara României, unele pe banii contribuabililor, altele plătite din programele Uniunii Europene sau de către Agenția de Dezvoltare V Vest, care își are sediul în Timișoara și al cărei vicepreședinte sunt eu: Pentru a realiza integrarea europeană, pentru a menține relații cu regiunile statelor europene, aceste întâlniri sunt obligatorii, altfel ne-am izola de restul lumii. Or, noi dorim cu toată ființa noastră să ne integrăm. Nu ne putem integra stând deoparte și neavând contacte cu alte regiuni. Izolarea înseamnă imposibilitatea accesării unor programe și a unor fonduri ale Uniunii Europene. Un prim pas în integrarea României în UE este făcut de către administrațiile regionale și locale prin relații directe cu alte administrații din diferite regiuni. Filozofia UE este de a dezvolta relații între diferite regiuni și apoi între țări. Îi înțeleg pe cei care ne condamnă că facem călătorii peste hotare, dar, dincolo de avantajul cunoașterii unor țări și popoare, este necesitatea care ne obligă să menținem relații cu occidentul și nu numai.

– Ați putea concretiza ceva în legătură cu aceste vizite?

– Pot să vă spun că ultima vizită de la Madrid, făcută pe banii UE, a fost făcută pentru realizarea

unui centru de consultanță pentru spijinirea IMM-urilor în județul Arad. Lucrările la construirea terminalului cargo - cu fonduri obținute de-a lungul anilor - vor demara în maximum o lună de zile. Așteptăm din moment în moment adjudecarea licitației. Câștigătorii sunt cunoscuți, dar UE va trebui să ratifice câștigătorii și ne bucură faptul că licitația a fost câștigată de două firme arădene.

– Cu ce vă puteți lăuda personal după primul an de conducere a Consiliului Județean Arad?

– Niciodată nu mă voi lăuda cu nimic personal. Toate rezultatele muncii mele sunt legate de cei doi vicepreședinți și de executivul C.J. Arad. Meritele sunt ale echipei pe care o conduc.

– Care ar fi nemulțumirile dvs. pe parcursul acestui an?

– Am avut nemulțumiri. Prima am mai menționat-o: sumele date județului Arad nu au fost cele așteptate. La fel și celelalte sume pe care le-am împărțit diferitelor ministere. Sperăm că veniturile proprii realizate de C.J. să asigure totuși un bun mers al activității noastre și a activității primăriilor din județul nostru.

– Și de unde veți obține venituri proprii?

– Din taxe, impozite, diverse servicii care aparțin Consiliului Județean.

– Unii spun că, Consiliul Județean este o structură de prisos în cadrul județului. Care e părerea dvs.?

– Părerile sunt împărțite. Dacă ne uităm în Europa, vom vedea că această structură nu este depășită. Din păcate, actuala administrație, în loc să fie de acord cu o reală descentralizare și o reală autonomie locală încearcă o centralizare și să acorde puteri sporite prefecturilor care, dacă ne uităm în țările UE, nu prea există, cu excepția Franței. Consiliul Județean - dacă va căpăta puterile pe care trebuie să le aibă - va deveni o structură serioasă și benefică pentru locuitorii județului.

– Ca idee generală, ce ar trebui făcut pentru ca județul nostru că devină un județ civilizat și atractiv pentru străinii care ne vizitează țara?

– Principalul obiectiv al CJ Arad este ridicarea la un nivel acceptabil a infrastructurii și mă refer la drumuri, rețele de apă și canalizare și rețele de gaz. Am încercat să obținem sume de bani pentru drumuri. Anul trecut am reușit, nu însă și în acest an. Cu ajutorul Societății Gaz Vest am reușit să introducem gaz în câteva comune din județ. Vom continua. În ceea ce privește introducerea apei, suma alocată de guvern este ridicolă. Vom căuta să accesăm diverse programe ale UE pentru a spori rețeaua de apă și canalizare. Mai ales în privința canalizării, orașele stau prost. De comune ce să mai vorbim. Doar 10% din locuitorii din comune beneficiază de canalizare.

– Având în vedere această stare de lucruri, când credeți că județul Arad va deveni capabil să primească străinii la un nivel civilizat?

– E greu de făcut o asemenea prognoză. Dacă continuăm cu sume de genul celor primite în acest an, vom reuși în mileniul următor. Dar ne bazăm și pe eforturile UE de ajutorare a țărilor mai sărace, cum este România. Și dacă ne ajută UE, s-ar putea ca în 10 ani să aducem județul la un nivel satisfăcător de civilizație.

– Ce părere aveți despre actuala guvernare în raport cu structurile administrative?

– Dincolo de culoarea politică, pot să spun că părerea mea nu e cea mai bună. Actuala guvernare dă mult pe imagine iar promisiunile din campania electorală și cele din programul de guvernare sunt greu de atins. Iau măsuri populiste, dar nimic de substanță nu realizează. Problema lor nu este reforma, ci cu ce fel de mașini circulă oficialii, indiferent de ce rang ar fi ei. Problema fundamentală a României este Reforma, în speță privatizarea. Or, în această direcție nu s-a făcut nimic. A. Năstase se pricepe la vorbe, nu și la fapte. Din păcate pentru noi toți.

– Ce v-ați propus pentru anul următor și pentru anii următori?

– V-am spus: principalul obiectiv este aducerea infrastructurii la un nivel de civilizație acceptabilă: drumuri bune, canalizare și rețea de apă și rețea de gaz. Când vom avea o infrastructură acceptabilă vom putea atrage investitorii străini și capitalul străin. Iar această infrastructură va ridica și nivelul turistic al județului și va contribui chiar la stabilirea unor relații personale între români și străini. Într-un cuvânt, luptăm pentru civilizarea județului. Îi asigur pe cetățenii județului că ne vom strădui să realizăm acest deziderat și să aibă încredere în echipa Consiliului Județean care va dovedi că este imparțială și nu o interesează decât problemele cetățenilor.

I. IERCAN

Săptămâna viitoare,

DEPUTATUL DAN IONESCU VA VENI LA ARAD PENTRU A-ȘI CLARIFICA SITUAȚIA

După ce a părăsit PD-ul pentru a se înscrie în PDSR (actualul PSD) și după ce staff-ul său din Arad a demisionat, deputatul Dan Ionescu a pierdut practic legăturile directe cu arădenii. Pentru a remedia această situație, deputatul Ionescu va veni săptămâna viitoare la Arad.

Mai mult ca sigur, Dan Ionescu va alege la Arad un nou șef de cabinet prin intermediul căruia va fi ținut la curent cu problemele și cererile arădenilor. În scurt timp, domnia-sa va preciza dacă va figura ca membru în organizația PSD din Arad sau în cea din București.

F. G.

Politica la țară

CUM E, AȘA-I BINE?!...

Lucea Gheorghe, 69 ani, tâmplar, Tăgădău

– Ce părere aveți despre politica românească?

– Ce părere am? Toată lumea se bagă la partidul de la putere, că acolo-i beneficiul. De-acolo trage fiecare ceva. De la celelalte partide ce să ia? Vedem aci pe plan local, dar ce să zic de cei care-s mai sus și știu cum se învârt treburile.

– Și aci trec de la un partid la altul?

– Doamne, apără! Tot în România suntem!

– Dvs. ați auzit de baroneasa Nicholson?

– N-am auzit. Eu nu-s politicant. Nu cunosc.

– Știți cine e președintele țării?

– D-l Iliescu. Cu el am votat.

– De ce nu vă interesează politica?

– Pe mine mă așteaptă moartea. Pensie am 600.000 după câtă muncă am depus. N-ar fi nimic dacă aș fi sănătos.

– Vă uitați la televizor?

– Mă uit și la știri.

– Ce ziceți de politicienii noștri?

– Zic bine și nu zic bine. Pe ce bază? De ce nu ne fac dreptate așa cum își fac lor? De ce un deputat să aibă 20 de milioane și eu să am 500.000?

– Ei sunt deputați. Au rangul mare.

– Oare noi n-am lucrat și mai greu decât ei? Uite femeia care a lucrat la colectiv are 114.000. E drept? Ne descurcăm cum putem. Lucrăm și pământul așa bolnavi cum suntem. Asta-i viața. Noi lucrăm ca proștii. Eu nu-mi permit să cumpăr un kg de carne cu 80.000. Mai ținem un purcel și ne mai descurcăm.

– Parlamentarii n-au purcei.

– N-au purcei, dar au carne. N-o să crească porci în Parlament. Ei merg la mâncarea gata.

– Dar și ei mănâncă numai cu o gură.

– Da, dar ce mănâncă ei! Numai bunătăți. Și eu aș mânca, dar de unde?

– Sunteți mulțumit de felul cum merg treburile în țară?

– Suntem și nu suntem. Cum e, așa-i bine! Dar aci cu pensiile nu-i bine. Care iese acum are 3 milioane și care a ieșit înainte, cu aceiași ani de lucru, are 800.000. E dreptate asta?

– Ați auzit de recorelarea pensiilor?

– Am auzit, dar văd că nu se mai recorelează.

– Sperați că veți trăi mai bine?

– Poate dincolo.

I. IERCAN

PARLAMENTARII PRM DIN COMISIILE DE POLITICĂ EXTERNĂ S-AU RETRAS DE LA CONVORBIRILE CU DELEGAȚIA UNGARĂ

Parlamentarii PRM membri ai Comisiilor de politică externă ale Senatului și Camerei Deputaților s-au retras, ieri, de la convorbirile cu delegația Comisiei de politică externă a Parlamentului de la Budapesta, în semn de protest față de faptul că li s-a interzis "dialogul" cu delegația străină.

Ei au criticat "atitudinea abuzivă și nedemocratică" a președintelui Comisiei de politică externă a Camerei, Radu Podgoreanu, care le-a interzis să discute cu delegația străină.

Într-un comunicat al PRM se precizează că reprezentanții partidului din comisii au sesizat Biroul Permanent al Camerei Deputaților cu privire la "atitudinea deputatului PDSR Radu Podgoreanu".

"În mod constant, din dispoziția, probabil, a superiorilor săi pe linie de partid, Radu Podgoreanu urmărește marginalizarea deputaților PRM din comisie, interzicerea accesului lor la dialogul cu delegațiile străine", se mai arată în comunicat.

Din Comisiile de politică externă fac parte deputații PRM Mitzura Arghezi, Damian Brudașcu, Mihaela Ionescu, Ioan Sonea și Smaranda Ionescu și senatorii PRM Gheorghe Buzatu și Mihai Lupoi.

Ieri, la prima ședință a comisiei Județene Consultative

DISCUȚII APRINSE ÎNTRE CONSILIUL JUDEȚEAN ȘI PREFECTURA

Ieri, în sala mare a Consiliului Județean s-a desfășurat prima întâlnire a noii Comisii Județene Consultative, alcătuită din reprezentanții instituțiilor descentralizate ale statului, cu toți primarii din județ. Ea a fost constituită de prefectul Gheorghe Pele, în baza Legii 215/2001, referitoare la Administrația Publică locală. Această nouă organizare poate fi convocată doar de către prefect sau de președintele Consiliului Județean. Întâlnirile de acest gen se stabilesc o dată la două luni sau ori de câte ori este necesar.

Un început... cu cântec!

Ședința de ieri a început prin prezentarea unui proiect de regulament al noii comisii, care ulterior a fost supus la vot. Vicepreședintele Consiliului Județean, **Gheorghe Falcă**, și-a exprimat nemulțumirea legată de procedura prin care reprezentanții Prefecturii au conceput și au prezentat proiectul de regulament. „Trebuie ca toți să-l studiem înainte de a-l vota. Doar ascultând cum altcineva îl citește nu este suficient. Dacă asta doriți, fie: îl votați-l fără să-l mai ascultăm. Dar eu nu votez! Sau dacă nu, lăsați-ne să îl studiem până la următoarea întâlnire." (n. n. adică peste două luni).

Nemulțumirea vicepreședintelui Gh. Falcă a condus la tot felul de remarci în rândul celor prezenți: **„Așa-i! Nu se înțelege nimic! Nu se aude clar!"** se auzeau tot felul de șușoteli. Nici nu aveai cum să auzi pentru că telefoanele mobile sunau tot timpul și grupuri de primari își povesteau între ei „of"-urile.

În pofida celor relatate anterior, când prefectul Gheorghe Pele a cerut să se supună la vot prezentarea regulamentului sau amânarea lui pentru ședința viitoare, majoritatea au optat pentru prima variantă.

După mai mult de o oră de dezbateri, regulamentul a fost votat. Toți cei prezenți, cu excepția d-lui Facă, au votat „pentru" aplicarea acestui regulament.

Dezvoltarea telefoniei!

În cele din urmă s-a ajuns și la dezbaterea temelor stabilite, adică: programul de dezvoltare a telefoniei și informării referitoare la copiii proveniți din familii de rromi sau cei cu nevoi educative speciale.

Reprezentantul S. N. T. ROMTELECOM S. A., director tehnic Ioan Necula, a prezentat un program pentru dezvoltarea accelerată a rețelei de telefonie publică, principalele obiective fixate pe anul 2001: instalarea de noi centrale telefonice digitale și rețelele locale aferente pentru 17.714 linii telefonice.

În prioada ianuarie-mai au fost puse în funcțiune 1500 linii în localitățile Șagu, Cruceni, Șeitin și Șofronea. Pentru semestrul II al anului în curs Romtelecom și-a propus să demareze lucrările pentru instalarea a 8850 linii telefonice digitale și rețele telefonice aferente în 43 de localități.

I. Ș. J. în sprijinul copiilor defavorizați

Referitor la situația învățământului pentru copiii rromi sau pentru cei care sunt expuși unor riscuri speciale, reprezentanții I. Ș. J. au discutat despre strategia de sprijinire a acestora.

În județul nostru funcționează șase școli speciale ce cuprind 1239 copii cu probleme. Aceste unități de învățământ se află sub „patronajul" Direcției pentru Protecția Copilului, având drept partener I. Ș. J.

În ceea ce privește copiii de rromi, 3829 dintre ei urmează cursurile școlare sau preșcolare. Cadrele didactice „luptă" pentru educarea rromilor prin combaterea abandonului școlar, al absenteismului și prin influențarea lor de a-și continua studiile după terminarea ciclului gimnazial.

În urma unor cercetări efectuate la nivelul județului, s-a constatat că 47 de elevi rromi, absolvenți de gimnaziu, doresc să-și continue studiile și 63 de copii între 1-10 ani nu au certificate de naștere.

Un alt lucru de care s-a arătat interesat I. Ș. J. a fost prevenirea delincvenței juvenile, a neglijenței și a abuzului asupra copilului.

Cea mai eficientă cale de a combate aceste chestiuni este educația atât a copiilor cât și a părinților.

***

Urmează ca peste două luni Comisia județeană consultativă să se întâlnească din nou, pentru a dezbate alte probleme existente la nivelul județului.

MADIANA MICAN

Ieri, pe drumul județean Arad -Timișoara

PATRU MAȘINI AU FOST FĂCUTE ZOB

● Trei dintre victimele accidentului - internate la Spitalul Județean Arad

Ieri, în jurul orei 16.30, la limita dintre județele Arad și Timiș între Vinga și Orțișoara traficul a fost suspendat de un grav accident de circulație în care au fost implicate patru autoturisme.

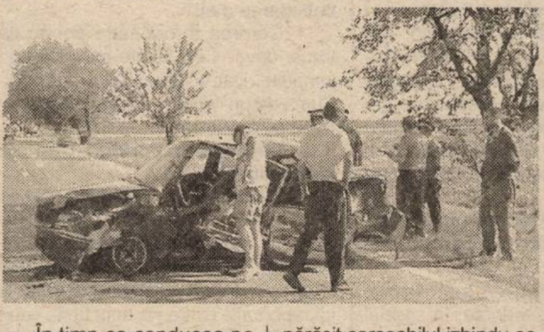

În timp ce conducea pe ruta Arad-Timișoara autoturismul Opel Vectra cu nr. de înmatriculare SV 05 EZD, Mihai Iureniuc s-a angajat fără să se asigure în depășirea unui Fiat înmatriculat cu nr. B 15702. Din sens opus circula regulamentar un Tir turcesc nr. 34 YL 7425 încărcat cu cireșe. Șoferul Opel-ului nu a mai avut timp să revină pe bandă și s-a izbit de Fiat, apoi de Tir. Încercând să evite coliziunea Tir-ul a părăsit carosabilul, răsturnându-se pe terenul agricol din zonă.

În acest timp un microbuz Ford cu nr. AR 010378 care rula pe banda de mers Arad-Timișoara a încercat să evite impactul cu cele trei autoturisme deja implicate în accident. Virând puternic spre stânga, șoferul a pierdut controlul asupra volanului, a părăsit carosabilul izbindu-se de un copac de pe marginea drumului și ulterior răsturnându-se.

Marius Nechifor, pasager în Opel relatează: „Mi-am văzut moartea cu ochii când ne-am lovit a doua oară de Tir. Cum s-a întâmplat accidentul nu îmi dau seama pentru că eu tocmai încercam să dau un telefon."

Victimele, V.A. 35 ani, I.M 25 ani - pasageri în microbuz și Mihai Iureniuc, șoferul Opelul-ului au fost transportați de urgentă la Spitalul Județean Arad. Primii doi au fost internați la Secția Maxilo-facială, respectiv Chirurgie. Cadrele medicale care îi au sub supraveghere au declarat că starea de sănătate a acestora este stabilă. Șoferul Opelul-ului a refuzat internarea.

La ora documentării noastre, pagubele produse în urma accidentului nu se cunoșteau. Cele mai grave avarii s-au produs la Opel, Ford și la Tir. Vorba românului: „ Fiarele se îndreaptă, dar viața nu"!

MADIANA MICAN
Foto: **ONORIU FELEA**

WEST BANK - LA ANIVERSAREA A CINCI ANI DE LA CONSTITUIRE

West Bank, una din puținele bănci private cu sediul central în alt oraș decât Bucureștiul, a fost înființată în 1966 de un grup de investitori români și străini și de SIF Banat-Crișana. Până în prezent banca a deschis 12 filiale în majoritatea orașelor din Transilvania. Capitalul social al băncii se ridică la 186 miliarde lei iar fondurile proprii sunt de aproximativ 250 miliarde lei. Anul trecut West Bank Arad a obinut un profit brut de 66 miliarde lei adică aproape dublul celui realizat în 1999. Imaginea bună a băncii și performanțele sale, ca de altfel și piața pe care o controlează au constituit atuurile principale în decizia grupului bancar italian Cardine Gruppo de a achiziționa un pachet e 75% din activele băncii pentru 11,7 milioane dolari. Participarea grupului italian a fost autorizată de BNR. În urma tranzacției încheiată luna trecută WB a devenit a patra investiție italiană în sectorul bancar din România.

Grupul Cardine intenționează să majoreze capitalul social al WB de la 186 miliarde la 500 miliarde lei. Președintele băncii este încă de la inființare Cornel Pirtea, fost director al sucursalei Arad a BNR, politica noului acționar majoritar fiind de păstrarea a managementului local mai ales că acesta a fost fără reproș. „ Cinci ani am încercat să demonstrăm ceva și cred că am reușit. Acum am realizat și un salt calitativ. Acesta este momentul pe care vrem să îl marcăm" a declarat președintele West Bank, Cornel Pirtea.

DORU SAVA

21 ANGAJAȚI, LA NEGRU

În cursul acestei săptămâni, în urma controalelor efectuate de inspectorii de la Inspectoratul Teritorial de Muncă, au fost depistați agenți economici care au primit la lucru 21 de persoane cărora nu le-au întocmit forme legale de angajare. Astfel, au fost sancționate cu amenzi contravenționale în valoare de 10 milioane lei fiecare, firmele: SC Transdara SA., SC Raluca Com SRL, SC Ro Mar & Co SRL și SC Electronic Equipaments SRL.

La Spitalul Clinic Municipal

SECȚIILE TREBUIE RENOVATE

Luna trecută, Inspecția Sanitară de Stat a făcut un control la Spitalul Clinic Municipal. În urma acestuia au fost stabilite măsurile care trebuie luate în vederea obținerii avizului sanitar de către unitate. Astfel, pe lângă igienizare, anumite secții, dintre care Oftalmologia, TBC și Dermatologia au nevoie și de anumite modificări structurale interioare ale clădirii. **„În funcție de bugetul pe care îl vom primi, în perioada imediat următoare va trebui să luăm măsurile respective. Din păcate, costurile sunt foarte ridicate, iar banii foarte puțini..."** consideră Ioan Graț, directorul economic al Spitalului Clinic Municipal.

A. B.

UNIVERSITATEA DE VEST „VASILE GOLDIȘ"

Arad, B-dul Revoluției nr. 81, Tel.: 057/280335, fax 057/280810
Universitate aprobată pentru acreditare de Guvernul și Plenul Senatului României

ADMITERE 2001

În stuctura universității există 7 facultăți acreditate de CNEAA (Drept, Marketing-management-informatică, Medicină, Stomatolgoie, Științe Umanist-Creștine, Educație Fizică și Sport, Științe Politice) și 5 colegii universitare acreditate de CNEAA (pedagogic, tehnică dentară, Contabilitate-Informatică de gestiune, Asistență socială, Marketing în turism și activități hoteliere). Facultățile de Biologie, Informatică și Colegiul Universitar de Silvicultură au fost autorizate.

Admiterea pentru anul universitar 2001-2002, la toate facultățile și colegiile se face ÎN BAZA MEDIEI OBȚINUTE LA EXAMENUL DE BACALAUREAT, la fel ca și în anul precedent.

Pentru participarea la concurs, candidații vor depune următoarele acte: diploma de bacalaureat în original sau adeverință, care atestă această calitate pentru absolvenții promoției 2001 - până la primirea diplomei , certificatul de naștere în copie xerox legalizată, adeverința medicală tip privind starea sănătății, 3 fotografii 3/4 tip buletin, un dosar plic.

Absolvenții, laureați la olimpiadele naționale - locul I, II, III, premiul special sau mențiune -, și sportivii de înaltă performanță din loturile olimpice, **VOR FI DECLARAȚI ADMIȘI DIN OFICIU.**

Privind **TAXA DE ȘCOLARIZARE,** există **IMPORTANTE REDUCERI** pentru studenții care plătesc integral taxa: 20% până la 28.07.2001;

Plata taxei se poate face și eșalonat între trei rate. Candidații care au obținut media 10 la examenul de bacalaureat sunt scutiți de plata taxei de școlarizare pentru anul I de studii.

Universitatea oferă BURSE de: excelență, merit și sociale.

Condițiile de cazare și masă în complexul studențesc propriu din strada Cocorilor sunt la standarde calitative superioare.

Universitatea dispune de: 10 imobile proprii destinate procesului de învățământ, Complexul castel-grădina Botanică universitară Macea, colecție științifică de nivel european, membră fondatoare a „Asociației Grădinilor Botanice din România", Stațiunea de cercetări Socodor, Biblioteca universitară cu peste 350.000 de volume, stadion studențesc, club studențesc și cabana „Gaudeamus" Moneasa, editură și tipografie.

Valoarea patrimoniului propriu este de 543.200.000.000 lei.

Considerăm că elementele menționate se constituie în argumente convingătoare pentru actualii și potențialii studenți de a urma cursurile facultăților și colegiilor Universității de Vest „Vasile Goldiș, instituție de învățământ superior independentă, de tip comunitar, care prin condițiile create reprezintă nu numai o alternativă la învățământul de stat, dar se situează la nivelul instituțiilor de învățământ superior din țările occidentale.

RAID CU OCHII PE... CURĂȚENIE

Fără să ne propunem un traseu anume, am pornit, putem zice la întâmplare, într-un raid prin câteva cartiere ale orașului nostru, pentru a vedea cât este de curat Aradul.

Mizeria începe din centru

Părăsind B-dul Revoluției, cu destinația „Alfa", primul popas l-am făcut pe strada Grigore Alexandrescu, vizavi de Centrul UNITA. Taman în centru, o groapă de gunoi pe locul unde a fost cândva o clădire, transformat într-un focar de infecție, asta ca să nu mai vorbim de aspectul zonei. Cu certitudine, partenerii de afaceri ai Grupului UNITA rămân profund impre-

sionați de „grija" Primăriei Arad pentru curățenie.

Alfa - cele mai multe containere

Cel mai nou cartier al orașului - Alfa - era aproape pustiu, la ora documentării noastre. Luând-o pe strada lăturalnică, am ajuns (și) în apropierea blocului 1A. Aici, la nici 20 m de un container - gol! - observăm o grămadă de resturi menajere, pungi de nailon și altele. Continuând raidul pe Faleza Sud, am remar-

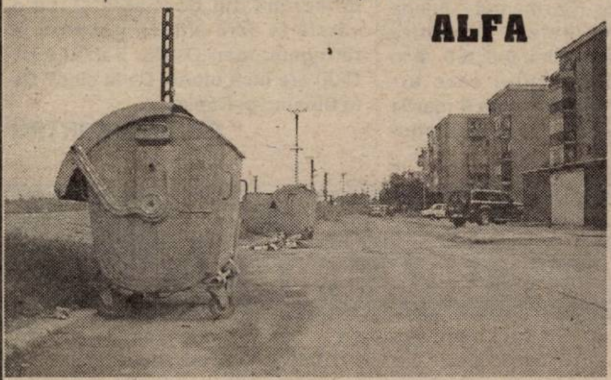

cat existența containerelor din 10 în 10 m. Probabil cea mai mare densitate de recipiente pe metru pătrat din Arad. Acest lucru se reflectă, de altfel, și în aspectul general de curățenie al zonei.

Excepția

Cum nu există pădure fără uscături, nici „Alfa" nu poate scăpa de excepții. Ne referim concret la reziduurile de tot felul și, în special, la cutii din carton - ambalaje Star Foods și Pop Corn, aruncate chiar în spatele gheretelor din singura piață a cartierului. Explicația e simplă: pentru piețari e mult mai ușor

să-și basculeze ambalajele „în spate" decât să umble după containere, contracte cu salubritatea și alte cele. Ce contează că fac nițică mizerie în cartier, doar nu-s la ei acasă.

Se poate și așa!

Ne-am continuat apoi raidul pe traseul str. Pădurii - Confecții - cartierul Silvaș, remarcând starea general mulțumitoare de curățenie. Petre Nica, domiciliat pe str. Vulturilor, ne

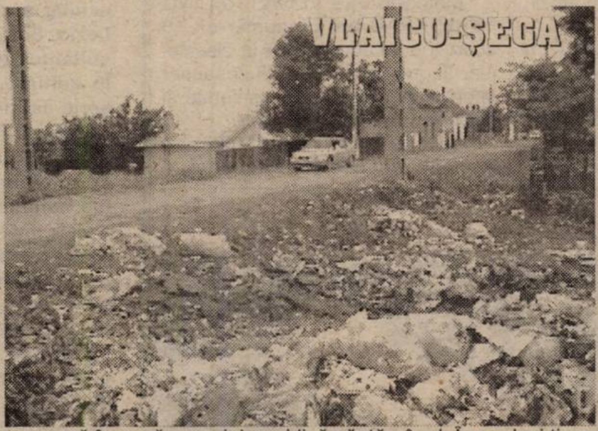

spune că în zonă, gunoiul se ridică săptămânal. În același timp, putem spune că și locuitorii din Silvaș au un grad de civilizație ușor peste media altor... arădeni.

Focar de infecții

Nu același lucru îl putem spune, din păcate, despre cei ce locuiesc pe străzile situate în vecinătatea cartierelor Confecții și Șega. Lângă podul din zona amintită tronează o uriașă groapă de gunoi. Sunt depozitate acolo o sumedenie de obiecte scoase din uz, de la anvelope auto până la confecții și sticle de plastic. De menționat că în apropiere nu se află nici un container.

De vină, comercianții

Ultima escală am făcut-o în Micălaca. Dacă spațiile dintre blocuri sunt, cu unele mici excepții, curate, nu aceeași apreciere o putem face despre Piața Soarelui. Grămezile de

reziduuri din spatele gheretelor poluează zona, de luni întregi, fără ca acest fapt să deranjeze pe cineva. În tot acest timp, pubelele buticurilor rămân goale. „Ca să nu-și facă ei de lucru (n. n. agenții economici), aruncă toate mizeriile în spate. Că astea sunt ale nimănui" - ne-a lămurit un trecător, aflat prin preajmă.

Pigmentat cu hârtii și alte ambalaje este și parcul din Compelxul Miorița.

„O parte din hârtii provin chiar de la grămada asta (n. n. cea din spatele buticurilor). Când bate vântul le împrăștie peste tot. Sigur că și oamenii fac mizerie" - este părerea unui locatar din zonă.

Un fel de concluzii

La sfârșitul acestui raid, am considerat oportun să aflăm și punctul de vedere al d-lui Iosif Clodnițchi, directorul S. C. Salubritate S. A. Arad. Fără să intrăm acum în detalii (pentru că scuzele, indiferent din partea cui ar veni, nu vor înfrumuseța Aradul niciodată), am reținut că, pentru unele stări de fapt, Salubritatea este exonerată de răspundere. Cum este, de pildă, Piața Soarelui - care aparține de Stadionul Arterm sau spațiile verzi care sunt în ograda Gospodăririi Comunale.

În același timp, sunt însă și containere care nu se ridică cu regularitate sau - mai rău - zone în care pubelele lipsesc.

La fel de adevărat este însă și faptul că, în (prea) multe cazuri singurii vinovați sunt cetățenii certați cu cele mai elementare norme de igienă și bun-simț. Altfel, cum ne putem explica reziduurile aruncate la (doar) doi pași de containe?...

C.TRIF

Foto: **ONORIU FELEA**

Duminică la Aeroport

CAMPIONATUL NAȚIONAL DE MOTOCICLISM VITEZĂ- ETAPA a III-a

ORGANIZATORI: S.C. LAS VEGAS SRL ARAD și Federația Română de Motociclism

Concursul va avea loc duminică, 01.07.2001, ora 10, pe Aeroportul Internațional Arad.

La concurs vor participa motociclete cu capacitate cilindrică cuprinsă între 50 și 1000 cc la diferite clase. De asemenea, la invitația făcută de clubul nostru vor mai participa sportivi de la un club din Ungaria. Astfel avem:

Clasele de copii:

Jun. III: participă copii de vârste cuprinse între 6-10 ani, cu motociclete cu capacitate cilindrică până la 50 cc.

Jun. II: participă copii de vârste cuprinse între 8-14 ani, cu motociclete cu capacitate până la 50 cc, cu schimbător de viteze.

Jun. I: participă copii de vârste cuprinse între 12-16 ani cu motociclete cu capacitate cilindrică până la 50 cc, cu schimbător de viteze.

Clasa 50 cc fete: participă sportive cu vârsta de peste 16 ani și cu motoare de 50 cc

Clasa 50 cc băieți: participă sportivi cu vârsta de peste 16 ani și cu motoare de 50 cc

Clasa 125 cc: este o clasă mixtă fete și băieți cu vârste de peste 16 ani și motoare de 125 cc

Clasa 250 cc: participă sportivi cu vârste de peste 18 ani cu motoare de 250 cc.

Clasa Super Sport: participă sportivi cu vârste de peste 18 ani cu motoare de până la 600 cc.

Clasa Super Bike: participă sportivi cu vârste de peste 18 ani cu motoare între 750-1000 cc.

Clasa SIDE CAR (ataș) cu motoare de 1000 cc.

Clasa specială SUPER MOTO cu motociclete de teren (ENDURO și MOTOCROS) echipate cu cauciucuri de viteză.

Motoclub LAS VEGAS RACING TEAM ARAD are un număr de 10 sportivi care concurează la clasele: jun. III, jun. II, 50 cc, 125 cc, super sport, super bike, side car (ataș) și la clasa specială super moto.

Între ei amintim pe **Mureșan Andrei**, vicecampion național la clasa jun. II; **Holschwander Cornel**, campion național la clasa 50 cc și vicecampion național la clasa 125 cc; **Rada Teodor** și **Ienei Daniel**, vicecampioni naționali la clasa side car (ataș), pe anul 2000.

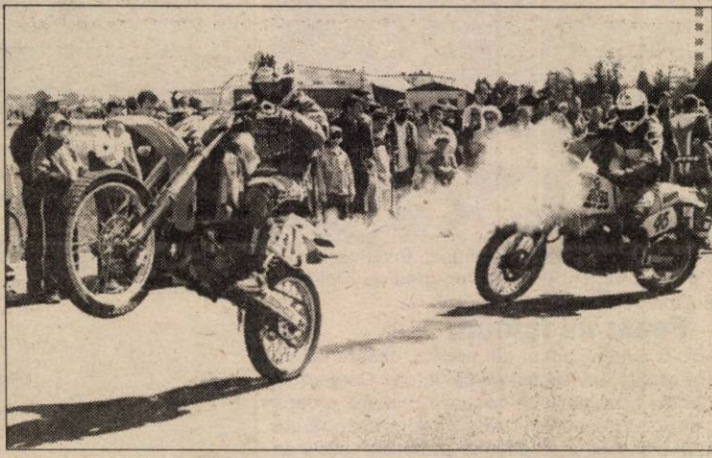

Cluburi participante:

MOTOCLUB LAS VEGAS RACING TEAM ARAD; ROZSDAS TEAM ORADEA; LUPO RACING TIMIȘOARA; POLIȚIA RUTIERĂ DIN ROMÂNIA; YAMAHA RACING TEAM BUCUREȘTI; STEAUA GENERAL TURBO HONDA BUCUREȘTI; ALEX RACING BUCUREȘTI; DUAL RACING TEAM BUCUREȘTI; ISECO TÂRGUL MUREȘ și alți sportivi privați.

Așadar, cu toții sunteți invitați duminică dimineața la Aeroport, la o nouă etapă a C.N. de motociclism viteză.

D. SCRIDON
Foto: V. MUSCA

SABĂU CONTINUĂ SĂ IMPRESIONEZE

Bursa știrilor

● Mijlocașul argentinian al formației Lazio Roma, Juan Sebastian Veron, a fost declarat nevinovat în legătură cu acuzația de folosire a unui pașaport italian fals. Comisia de disciplină a Federației de Fotbal din Italia i-a achitat și pe președintele clubului Lazio, Sergio Cragnotti, și pe consultantul sportiv Nello Governato. În schimb, au fost suspendați o serie de jucători, între care se evidențiază Recoba (Inter), Fabio Junior (Roma) și Dida (AC Milan). ● Antrenorul Victor Roșca va prelua conducerea tehnică a Oțelului Galați. Înțelegerea cu conducerea este pe o durată de doi ani. Roșca îl va înlocui pe Ilie Dumitrescu, care a renunțat la funcție după ce gălățenii au evitat retrogradarea. ● Câteva rezultate interesante, înregistrate în turul al doilea al turneului de la Wimbledon: Lilia Osterloh (SUA) - Arantxa Sanchez Vicario (Spania) 7-6, 7-5, Pete Sampras (SUA) - Barry Cowan (Marea Britanie) 6-3, 6-2, 6-7, 4-6, 6-3, Juan Carlos Ferrero (Spania) - Jason Stoltenberg (Australia) 7-6, 4-6, 6-3, 6-7, 6-3, Goran Ivanisevic (Croația) - Carlos Moya (Spania) 6-7, 6-3, 6-4, 6-4, Greg Rusedski (Marea Britanie) - Byron Black (Zimbabwe) 6-1, 6-3, 6-4. De asemenea, la dublu, în turul întâi: Ruxandra Dragomir Ilie (România), Andreea Glass (Germania) - Jelena Dokic (Iugoslavia), Conchita Martinez (Spania) 6-4, 0-6, 0-6. ● În vederea centenarului care urmează să fie sărbătorit pe 6 martie 2002, Real Madrid încearcă aducerea sub culorile sale a unei triple de vis: Zidane - Mendieta - Nesta. Chiar dacă toți au prețuri exorbitante, iar conducătorii cluburilor de la care provin nu prea vor să audă de un transfer, Realul nu renunță la idee. Cu prilejul centenarului va fi lansată o minge Adidas specială, pe care va fi imprimată emblema grupării. ● Alin Stoica a hotărât să își reînnoiască angajamentul cu Anderlecht Bruxelles. „Internaționalul“ român va semna în următoarele zile prelungirea contractului, conform cotidianului belgian „Le Soir“. ● Marți, laboratorul Institutului de Medicină Sportivă l-a depistat pozitiv pe internaționalul piteștean Neaga. În aceeași situație este și portarul argeșean Buturugă. În urina celor doi a fost găsită substanța metenolon, un steroid anabolizant interzis. Neaga și Buturugă riscă o suspendare de minim 6-12 luni, în cazul în care contraexpertiza nu ar oferi alt rezultat. ● Mutări pe băncile tehnice românești: Ion Marin - „principal“ la Dinamo (Dinu a devenit manager general), Dobrin - „principal“ la FC Argeș, Mulțescu - pleacă de la Sportul Studențesc (destinație necunoscută). ● În final, două vești surprinzătoare: 1. Deși însărcinată în luna a patra, floretista Laura Badea vrea să concureze la C. E. de scrimă din Germania. 2. La o vârstă la care alții se gândesc la retragere, Ioan Ovidiu Sabău („U“ Cluj) are încă oferte. De la cine? De la Dinamo și Rapid!

ADRIAN HĂRȚĂU

Tenis de masă

LOCUL 10 LA CONCURSUL „PALETA DE ARGINT"

Diana Callo, Bettina Sipos, Edvina Tonegariu și Andreea Balogh (toate de la CSM Conar Arad) au luat parte la concursul „Paleta de argint", organizat la Buzău între 25 și 28 iunie și rezervat categoriei 8-10 ani. Pe echipe, fetele s-au clasat pe locul 10 din totalul de 18 participante, iar la individual au fost eliminate în primele faze ale competiției. „A fost o întrecere cu scopul acumulării de experiență. Jucătoarele au evoluat cu ambiție, dar mai este mult de muncit cu ele. Sper ca în viitor să apară și rezultatele"- ne-a declarat antrenoarea Livia Căruceru.

A. H.

GALĂ DE BOX

Sâmbătă, de la ora 11,00, la Arena Motorul din Aradul Nou, are loc o gală de box pentru juniori, cadeți și copii. Printre participanți se află pugiliști de la CSȘ Baia Mare, Crișul Oradea, Petrom Marghita, Box Club Arad, Astra Arad și Motorul Silva Lazăr Arad.

Trei arădeni la Top 12

La sfârșitul acestei săptămâni, la Odorheiu - Secuiesc va fi organizat Topul 12 național la tenis de masă, rezervat categoriei juniori I. Din partea CSM Conar Arad vor participa trei sportivi, Dana Dodean, Adrian Dodean și Veronica Popiuc. Jucătorii vor fi însoțiți la întrecere de antrenorul Valentin Dobai și de vicepreședintele clubului, Vasile Păltinean.

A. H.

LA CHIȘLACA SE VA DESFĂȘURA „CUPA PRIETENIEI"

Duminică, începând cu ora 11,00, pe terenul de fotbal din Chișlaca se desfășoară a III-a ediție a „Cupei Prieteniei", organizată de PNL. Sunt așteptate echipele din Beliu, Cermei, Craiva, Hășmaș, Lunca Teuz, Mărăuș, Șicula, plus echipa gazdă.

Se vor acorda diplome și premii. Spectatorii sunt așteptați într-un număr cât mai mare, la mici, bere, voie bună și, nu în ultimul rând, la fotbal.

Recomandăm ca, de această dată, prioritatea să fie fotbalul, iar pentru alte manifestări mai puțin sportive să se organizeze o altă competiție, cu o altă ocazie. Mult succes participantelor!

CRISTIAN COTUNA

COSMIN DEHELEAN, CETĂȚEAN DE ONOARE AL COMUNEI BÂRZAVA

Unul din componenții echipei de baschet masculin arădean WEST PETROM Arad - Cosmin Dehelean, născut la 23 august 1977, este originar din comuna Bârzava unde și-a petrecut prima parte a copilăriei. Faptul că acest fiu al localității, licențiat în sport, este component al echipei care a realizat în acest an cea mai mare performanță a baschetului masculin arădean, a umplut de bucurie inimile locuitorilor acestei comune, din care mulți iubitori ai sportului.

În numele acestor oameni și la propunerea primarului ADINEL VLADEMIR POPOVICI, Consiliul Local a adoptat săptămâna trecută hotărârea privind acordarea sportivului Cosmin Dehelean titlul de „CETĂȚEAN DE ONOARE“ al comunei Bârzava. Diploma a fost înmânată prețiosului sportiv, duminică, 24 iunie a.c., la Bârzava, în cadrul manifestărilor prilejuite de SĂRBĂTOAREA SÂNZIENELOR.

IOAN CORNEL LERIC

Șlagărul verii la Motru

DOR DE BORUGĂ

Minerul Motru a avut cele mai bune rezultate din istoria clubului pe vremea când antrenor era Gigi Borugă. Timpul a trecut, Borugă a plecat spre alte zări, iar Motru a ajuns dintr-o formație de primele locuri în „B“, tocmai în eșalonul trei al fotbalului românesc. În acest an, „minerii“ au ratat „la mustață“, promovarea în Divizia B, în detrimentul echipei Internațional Pitești.

Supărați, conducătorii echipei motrene s-au gândit din nou la antrenorul arădean Gigi Borugă. Pe care l-a contactat, în vederea aducerii la cârma echipei. Se pare că, nea' Gigi este dispus la un nou „pariu“ cu Minerul Motru, mai ales că intenția lui Borugă este de a părăsi gruparea „telefonistă“.

Oricum, zilele următoare vor aduce clarificările necesare în privința viitoarei destinații a antrenorului Gigi Borugă.

D. SCRIDON

GIMNASTICĂ AEROBICĂ PE MALUL MĂRII

Secția de gimnastică aerobică a Clubului Sportiv Municipal Conar se află în fața unei competiții de interes. Este vorba despre „Cupa Farul" găzduită pe malul Mării Negre, la Constanța. Gruparea arădeană va trimite nu mai puțin de opt sportivi care speră într-o comportare cât mai bună și în ocuparea unor poziții fruntașe. Concursul este programat în data de 30 iunie. Reamintim că președintele onorific al secției este Ovidiu Șerban.

A. H.

MITING AVIATIC

În perioada 21-22 iulie, Aeroportul din Arad va găzdui un miting de aviație, care va cuprinde probe de parașutism, planorism și acrobații cu avionul. Aradul va fi reprezentat de Aeroclubul „Traian Vuia“, care îi are în componență, printre alții, pe Noemi Igrișan, Marian Safta și Cristina Cozea, sportivi care fac parte din lotul național de parașutism. Mai participă aerocluburi din București, Oradea, Deva, Brașov, Cluj, etc.

Insuficient mediatizat (probabil din acest motiv sponsorii nu se prea înghesuie), acest sport a adunat în Arad câte 6-7000 de spectatori la unele demonstrații anterioare, după cum ne-a spus Petrișor Laurențiu, președintele Aeroclubului „Traian Vuia“. Vom reveni cu amănunte.

RADU ROMANESCU
RADU VĂCĂRESCU

TV suplimentul ADEVĂRUL

Programele săptămânii 29 iunie - 5 iulie 2001

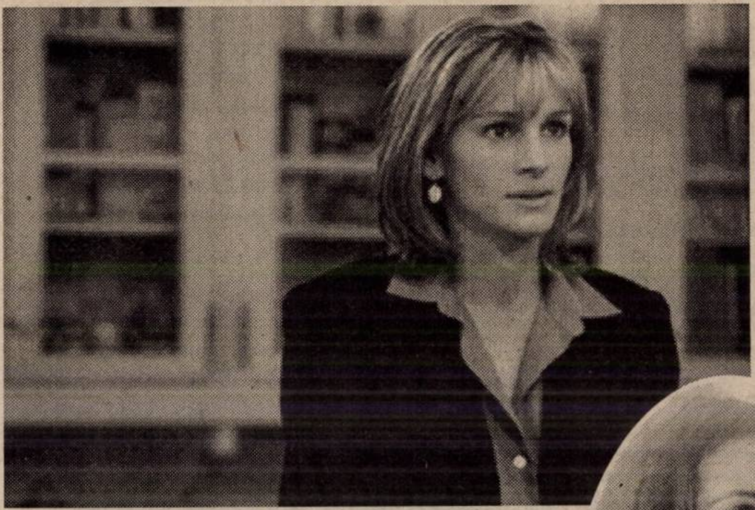

JULIA ROBERTS

S.C. **MOL ROMÂNIA PETROLEUM PRODUCTS** S.R.L.

ANGAJEAZĂ:

ȘEF STAȚIE DESERVIRE CARBURANȚI
la Stația MOL 2000 - Arad 2

Condiții:

- studii superioare tehnice sau economice
- experiență minim 2 ani în domeniul comerțului sau al industriei petroliere
- cunoștințe solide operare PC
- persoană dinamică, spirit organizatoric, om de echipă, bun conducător, capabil să coordoneze eforturile echipei în scopul atingerii obiectivelor dorite

Avantaje:

- cunoașterea limbii engleze sau maghiare
- stăpânirea noțiunilor de contabilitate
- carnet de conducere

Se oferă: condiții de lucru la standarde occidentale, salarizare competitivă, perspective în funcție de performanțele obținute.

Cei interesați vor trimite Curriculum Vitae, scrisoare de intenție, copie diplomă de studii - la adresa: S.C. MOL ROMÂNIA PETROLEUM PRODUCTS S.R.L., str. Gheorghe Bilașcu, nr. 109, Cluj Napoca, cod: 3400; fax: 064-194852, în atenția Comp. Resurse Umane, specificând în scrisoarea de intenție postul și localitatea pentru care se aplică.

Data limită de depunere a dosarelor este 06.07.2001, cererile trimise după data limită nemaifiind luate în considerare.

(2059472)

Partenerul dumneavoastră de drum

AUTO M.D.A.

ARAD, Calea Timișorii 50, Tel: 057 - 286.283, 286.085, Fax: 057-278.757, Modem 287.136, E-mail: auto.mda@rdslink.ro
Calea Radnei 205, Tel: 057 - 219.050, Modem 219.049

CONSUMABILE, ANVELOPE, ULEIURI, PIESE ORIGINALE

Toate le puteți găsi în magazinele noastre

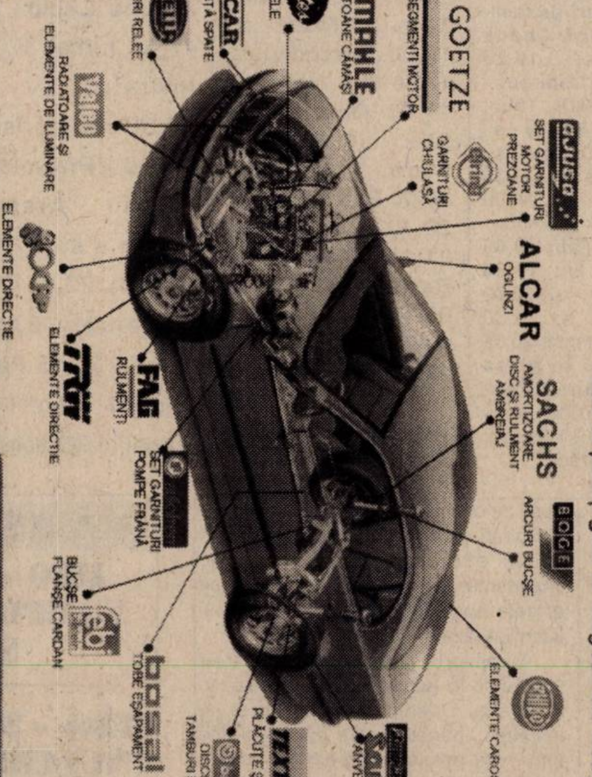

Angajează DIRECTOR DE VÂNZĂRI AUTOTURISME BMW

condiții:
- studii superioare
- experiență în domeniul vânzărilor
- ușurință în comunicare și prezență agreabilă
- limbi străine - germană și engleză
- cunoștințe de operare pe calculator

se oferă:
- instruirea în tehnici comerciale moderne
- venit foarte atractiv și șansa unei cariere în domeniu

- C-Vul se depune la sediul firmei Arad calea Timișorii nr. 50 sau la adresa de e-mail auto.mda@rdslink.ro până la data de 30.06.2001.

(1834435)

TVR 1

7,00 Telematinal * Jurnalul de dimineață
9,10 Eu, cetățeanul - rel.
10,00 Pasiuni - rel.
10,45 TVR Craiova
(●) **13,10 Sub acoperire** - rel.
14,00 Jurnalul de prânz
14,15 Infomania
14,40 Cu ochii'n 4 - rel.
15,30 Tribuna partidelor parlamentare
16,00 Fereastră spre America
16,30 Drepturile omului
17,30 Avanpremieră * Știri
17,35 Ai carte, ai parte!
18,15 Pasiuni - s.
19,00 O vedetă... populară
19,45 Parlamentul României
20,00 Jurnal. Meteo
20,40 Sport
20,45 Ploaia de stele
(●) **22,15 Îngerul întunecat** - s.
23,00 Jurnalul de noapte
23,15 Profesioniștii
(▲) **0,15 O dramă de familie** - dramă, Canada, 1993
2,00 Jurnal - rel.
2,45 Drepturile omului - rel.
3,45 Profesioniștii - rel.
4,45 Ploaia de stele - rel.
6,15 Ai carte, ai parte! - rel.

TVR 2

7,00 D-ra Andrea - rel.
7,50 Veni, video, vici! - rel.
8,05 Des. animate
9,20 Prețul succesului - rel.
9,50 S Club 7 la Miami - s.
10,15 Tată, am încurcat-o - s.
10,45 Știri
10,50 Captiv în viitor - s. rel.
11,40 Transilvania insolit - rel.
12,10 Oprirea obligatorie - rel.
12,25 Camera de gardă - rel.
12,55 D-ra Andrea - s.
13,50 Euro.doc
14,15 Desene animate
15,30 Știri
15,35 Casa visurilor - s.
16,20 Avocați și asociați - s.
17,15 Tată, am încurcat-o! - s.
17,40 Vara pentru 2
19,15 Veni, video, vici!
19,30 Des. animate
20,00 Televiziunea, dragostea mea
21,00 D'ale lu' Mitică
22,00 Familia Porter - s.
22,30 Știri
(●) **22,35 Un luptător de onoare** - acț., SUA, 1989
0,25 Știri bancare
0,30 TV Mesager
1,10 S Club 7 la Miami - rel.
1,35 Vara pentru 2 - rel.
3,15 Familia Porter - s.rel.
3,45 Casa visurilor - s.rel.
4,35 Avocați și asociați - s.rel.

PRO TV

7,00 Bună dimineața! * Omul care aduce cartea
8,00 Știrile Pro TV - Ziarul dimineții tale
9,00 Tânăr și neliniștit - rel.
10,00 Mileniul marilor schimbări
11,00 Profiler, psihologia crimei - rel.
12,00 Ani de liceu - s.
(●) **12,30 Un profesor pedepsit** - comed., SUA, 1987
(●) **14,15 luptă dublă** - rel.
16,10 Tânăr și neliniștit - s.
17,00 Știrile Pro TV
17,30 Sens unic
17,45 Teo - talk-show
19,00 Știrile Pro TV
20,00 Vineri seara ne distrăm cu Florin Călinescu
22,30 Rokeno
(●) **22,35 Psihoza IV: Începutul** - horror, SUA, 1990
0,25 Pro TV te ascultă ce vezi
0,30 Furia răzbunării - thriller, SUA, 1986
2,30 Ani de liceu - s. rel.
3,00 Mileniul marilor schimbări- rel.
3,45 Vineri seara ne distrăm cu Florin Călinescu - rel.
5,45 Teo - rel.

TV ACASĂ

7,15 Știrile de acasă - rel.
7,55 Căsuța poveștilor - rel.
8,15 Înger sălbatic - rel.
9,15 Îngerașul - rel.
10,00 Căsuța poveștilor - rel.
10,20 Acasă la bunica - rel.
(●) 10,30 De 3 x femeie - rel.
11,30 Betty cea urâtă - rel.
12,30 Dreptul la viață - rel.
13,30 Miracolul iubirii - s.
15,30 Acasă la români - Cântă-mi, lăutare!
16,00 Înger sălbatic - s.
16,45 Desene animate
17,00 Terra nostra - s.
17,55 Acasă la bunica
18,05 Dreptul la viață - s.
19,00 Îngerașul - s.
20,00 Știrile de acasă
20,40 Seducție - s.
22,30 Terra nostra - s., rel.
23,30 Fotbal: Un campionat fără egal : Steaua - FCM Bacău
1,10 Știrile de Acasă
2,05 Muzica de Acasă, muzica nopții

PRIMA TV

7,00 Desene animate
8,00 Prima Mix!
13,25 Clip Art
13,30 Cu Tibanu, la pescuit și vânătoare
14,30 Impact - rel.
15,30 Detectivi de elită - s.
16,30 Malcolm și Eddie - s.
17,00 Will și Grace - s.
17,30 Camera de râs
18,00 Focus
19,00 Vânătoarea comorilor - s.
20,00 La limita extremă - acț., SUA, 1991
22,00 Exotic - doc.
23,00 Will și Grace - s.
23,30 Malcolm și Edddie - s. rel.
23,55 Clip Art
0,00 Camera de râs
0,30 Fără apărare - thriller, SUA, 1990
2,00 Focus

ANIMAL PLANET

8,00 Două lumi
9,00 Vânătorul de crocodili
9,30 Parcul maimuțelor
10,00 Vânătorul de crocodili
11,00 Salvați și salvatori
12,00 Zig & Zag
13,00 Contact extrem
13,30 Aventurile lui O'Shea
14,00 Salvați și salvatori
14,30 Medicul veterinar
15,00 Salvați animalele!
15,30 Urgențe veterinare
16,00 Povestiri de la zoo
16,30 Spitalul veterinar de urgență
17,00 Școala câinelui ascultător
18,00 Îngrijitor la zoo
18,30 Reportaje de la zoo
19,00 Parcul maimuțelor
19,30 Salvați animalele!
20,00 Povestiri de la Zoo
21,00 Spitalul animalelor
22,00 În mijlocul naturii
22,30 Acvanauții
23,00 Urgențe veterinare
23,30 Medicii veterinari de țară
0,00 Tigrul
1,00 Acvanauții

ATOMIC TV

7,00 Selector
10,25 Reactor
10,30 Selector
11,00 Atomix - rel.
14,00 Interactiv
15,30 Proaspete și fierbinți
15,55 Reactor - știrile zilei
16,00 Vot
17,00 Selector
19,00 Atomix
21,55 Reactor - știrile zilei
22,00 Selector - Orient Expres
23,00 Vibrații
0,00 Insomnia

BUDAPESTA 1

6,42 Matinal; 6,45 Lumea satului; 7,00 Matinal; 9,30 Gimnastică TV; **9,40 Compania aeriană** - s. 40/7; 10,30 Matinal - magazin; 13,00 Știri; 14,00 Magazine regionale; 14,50 Asta s-a întâmplat; **15,45 Doctorița Marlene** - s.; 16,30 Strada școlii; 17,35 Mai trebuie un cuvânt - 2/1; 18,30 Emisiunea pensionarilor; 19,00 Știri; 19,20 Fereastra - mag. informativ; 20,15 Știrile lumii; 20,30 Jurnal; **21,05 Imaturi pe țărmul mării** - comedie, Franța, 1981; 22,40 Fețe europene - Belgia; 23,10 Știri; 23,40 Tema zilei; 23,55 Fan - cinematograful lui Prokapp Dora; 0,25 Concert de binefacere

RTL KLUB

7,30 Matinal; 10,05 Clubul rețetelor; **10,20 Iubire interzisă** - rel.; **10,45 Iubiri secrete** - rel.; 11,35 Top Shop; 12,30 La prânz; 13,30 Clubul rețetelor; 14,00 Știri; 14,20 Cavalcadă; **14,25 Al doilea sărut** - s.; **14,55 Babylon 5** - s.; **15,45 Senora - s. Mexic**; **16,30 Terra nostra** - s.; **17,25 Faimoși și bogați** - s.; **18,20 Milagros** - s.; 19,10 Întâlniri - jurnalul vedetelor; 19,30 Știri; 19,55 Focus; **20,25 Între prieteni** - s.; **20,55 Evadatul** - s.; **21,45 Orașul nebun** - thriller, SUA, 1997, cu John Travolta, Dustin Hoffman; **23,50 Mortal perfect** - dramă, SUA, 1997; 1,30 Știri

DUNA TV

6,30 Matinal; 9,40 Matineu de vară - Dacă aș fi animal - doc.; Copiii din lumea mare - Izrael; 10,05 Desene animate; **10,25 Istorie evocată - Vârtejul** - dramă, Ungaria, 1963; 12,50 Știri; 13,00 Știri economcie; 13,20 Harta lumii; 13,50 Ora spiritului; 14,50 Răspundere pentru viață; 15,20 Virtus - mag. sport; 15,55 Odiseea galactică - doc. Japonia; 17,00 Calendar - mag.; 19,00 Știri, sport; 19,30 Desene animate; **20,00 Lupta lui Adaz** - comedie, Anglia, 1995, cu Peter O'Toole; 21,35 Castelul Metternich - doc.; 22,00 Știri; **22,35 Almanahul toamnei** - dramă, Ungaria, 1984; 0,35 Știri; **0,55 Pânza de păianjen** - f. Germania/Italia/Austria, 2/1

VĂ RECOMANDĂM

PRO TV - (●) 22,35 PSIHOZA IV: ÎNCEPUTUL - horror, SUA, 1990

VĂ RECOMANDĂM

HBO, ora 21,45 ȘCOALA SUB TEROARE - horror

Așa cum se întâmplă în multe școli, pentru liceul Herrington High zilele de glorie au trecut, rămânând doar pereții scorojiți, manualele învechite și profesorii „înguști". Nu sunt bani nici pentru excursii de instruire, nici pentru computere și nici pentru alte activități sau proiecte. Cu toate acestea, coridoarele și sălile liceului reprezintă universul celor care vor construi, mai devreme sau mai târziu, viitorul Americii. Elevii liceului se confruntă cu „veșnicele" probleme: părinți neînțelegători, profesori prea exigenți... Dar situația se va schimba radical, elevii dând nas în nas cu cea mai mare provocare pe care și-ar fi putut-o imagina vreodată: ființe extraterestre, întruchipate în nesuferiți profesori...

RADIO EUROPA FM (89,3 MHz)

6,00-10,00 Deșteptarea - cu Gabi Dobroiu (7,00 „Jurnalul de dimineață); 10,00 Europa Express cu George Zafiu; 13,00 Jurnalul de prânz; 13,30 România în direct cu R. Turcescu; 14,00 Drum cu prioritate cu Radu Constantinescu; 18,00 Jurnalul de seară; 18,30 Interviurile Europa FM; 19,00 Clubul de seară cu Denis Ciulimaru; 22,00 Jurnalul de noapte; 22,30 Infomania cu Dan Goanță; 23,00 Europa lângă tine.

TELE 7 ABC

7,00 Muzică
10,00 La ordinea zilei - rel.
11,00 Muzică
12,00 Reporter Tele 7 - rel.
12,30 Jurnal de prânz
12,40 Reporter Tele 7 - rel.
13,15 Muzică
15,00 Documentar
16,00 Muzică
18,00 Germania astăzi - doc.
18,30 As show
19,25 Telecaricatura zilei
19,30 La ordinea zilei
20,30 Muzică
21,00 Telejurnal
21,45 Loto. Pariul Trio
21,50 Caleidoscopul artelor - doc.
22,30 Telemedicina
23,30 Loto. Joker. Pariul Trio
0,00 Muzică
6,00 Telejurnal - rel.

HBO

8,00 Temnița roșie - thriller, SUA, 1997
9,55 Happy Gilmore - comedie, SUA, 1996
11,30 Ierarhia - thriller, SUA, 2000
13,05 Înscenarea - acțiune, SUA, 1997
14,45 Școala sub teroare - horror, SUA, 1998
16,30 Notting Hill - comedie romantică, Anglia, 1999
18,30 Pe dos - comedie, SUA, 1999
20,00 Umbra vampirului - horror, SUA, 2000
21,30 Totul despre sex - s.
22,00 Fotografia magică - dramă, Anglia, 1997
23,45 Pe urmele unui criminal în serie - thriller, SUA, 1997
1,15 Regina balului - comedie, SUA, 1999

ANTENA 1- TV ARAD

6,00 Reportajul săptămânii - rel.
6,20 Publicitate, promo, revista presei
6,30 Știri TVA - rel.
7,00 Observator
8,00 Detectivii Hart - rel.
8,50 ANIMAX desene animate
9,45 Pantera roz - s.
10,10 În căutarea gloriei - s.
11,00 Zile din viața noastră - rel.
12,00 Elena, viața mea - s.
13,00 Știrile amiezii
13,15 Mama mea vitregă e extraterestră - f. rel.
15,00 Detectivii Hart - s.
16,00 Interviul săptămânii
16,30 Publicitate, Promo
16,45 Știri TVA
17,20 Maria Emilia - s.
19,00 Observator
19,45 Sport
(●) 19,50 Brigada mobilă
20,20 Din Dragoste
21,55 Ediția de noapte TVA
22,00 Observator
22,25 Sport
22,30 Pretender - Omul cu o mie de fețe - s.
23,30 Braconierul - thriller, SUA, 1996
1,00 Noaptea târziu, cu Mircea Badea
2,00 Intrigi în Paradis - s.
2,45 Brigada mobilă
3,15 Observator - rel.
4,15 Scandalul - s.
5,00 Cosas del Amor - s.
5,45 Maria Emilia - rel.

TV INTERSAT

8,55 Deschiderea programului
9,00 Cavaleri și războinici - rel.
9,45 Preciosa - rel.
10,30 Desene animate
11,00 Știrile Intersat - rel.
12,00 Frăția dreptății - film, rel.
13,30 Știrile Intersat - rel.
14,00 Lumea animalelor sălbatice - s.
14,30 Mămica detectiv particular - s.
15,00 Cum să-mi îngrijesc câinele - s.
16,00 Emisiune în limba maghiară
17,00 Muzică populară
17,30 Casa de nebuni - s.
18,00 Umbre
18,15 Știrile Intersat
19,00 Preciosa - s.
(●) **20,00 Clanul Capone** - film
21,30 Ți-e teamă de întuneric - s.
22,00 Știrile Intersat
(▲) **22,30 Influență nefastă** - film
(■) 0,00 Erotica
5,00 Închiderea programului

DISCOVERY

10,00 Călătorii cu Anna Walker
10,25 Rechinul Mako
10,55 Câmpuri de bătălie
11,50 Meșterul tâmplar
12,15 Mâncare pe Autostrada 66
12,45 Jurnale cu urși grizzly
13,40 Comori pierdute ale antichității
14,30 Super-structuri
15,25 Pole Position
16,15 Cine a fost Moise?
17,10 Mâncare pe Autostrada 66
17,35 Bărci de vis
18,05 Aventuri la pescuit
18,30 Călătorii în timp
19,00 Rechini nucleari
20,00 Galapagos
20,30 Aventuri în reciful albastru
21,00 Călătorii cu Anna Walker
21,30 Rechinul de Galapagos
22,00 Muzeul negru
22,30 Medici detectivi
23,00 Procurorii m-au eliberat
0,00 Criminaliștii
1,00 Câmpuri de bătălie
2,00 Echipa timpului
3,00 Arme de război

TV 2

7,00 Matinal; **10,00 Milady** - s.; **10,25 Quantum Leap** - s.; 11,10 Vinuri maghiare; 11,40 Ofertă directă; 12,40 Gânduri matinale; 12,45 Galerie istorică; 12,50 Mamă - bebe - magazin; **13,20 Riviera** - s.; **13,50 Mașina de vorbe** - s.; **14,20 Sogun** - s. aventuri; **16,05 Marimar** - s.; **16,30 Baywatch** - s.; **17,20 Inimi rănite** - s.; **17,50 Fiorella** - s.; **18,40 Frumoasa din Acapulco** - s.; 19,30 Fapte; 20,00 Roata norocului - conc. TV; **20,30 Înger sălbatic** - s.; **21,00 Moto polițiști** - s.; **22,00 Prototipul P - 12 A** - acțiune, Germania, 1999; 23,50 Bună seara, Ungaria; **0,15 Suspectul ideal** - polițist, Anglia, 1992, cu Liam Neeson; 2,05 Kondor Love

PRO 7

7,05 Sam; 8,00 Taff; **9,00 Cine-i șeful?** - s.; **9,25 Legături de familie** - s.; **9,55 Chaos City** - s.; **10,25 Operation Lookout** - comedie, SUA, 1995; **12,10 Fam. Bundy** - s.; **12,35 Bill Cosby** - s.; **13,05 Grace** - s.; **13,35 Roseanne** - s.; 14,00 Sam; 15,00 Talkshow-uri; 18,00 Taff; **19,00 Sabrina** - s.; **19,30 Chaos City** - s.; 20,00 Simpsonii - s.; 20,30 Galileo magazin; 20,55 Știri; **21,15 În plasa mincinosului** - thriller, Germania, 2000; 23,20 TV Total; 0,20 Switch; 0,50 Bullyparade

SAT 1

6,30 Matinal; 10,00 Live Shopping; **11,00 Zona lui Wolf** - s.; 12,00 Talkshow-uri; **17,00 Star Trek** - s.; 18,00 Quiz; 18,30 Știri; 19,00 Quiz Show; 19,30 Știri; 20,00 Blitz magazin; 20,40 Quiz show; **21,15 Clinica din Berlin** - s. Germ. 2000; **22,15 Stefanie pentru orice caz** - s.; **23,15 Echipa alfa** - s. medici; 0,15 Harald Schmidt show; 1,15 Știri; **1,35 Frasier** - s.

TV 5

15,00 Jurnal; **15,15 Arsene Lupin** - s.; 17,00 Jurnal; 17,20 Invitatul TV 5; 17,30 Teleturism; 18,05 Piramide; **19,15 Arsene Lupin** - s.; 21,00 Jurnal; 22,05 Documentar; 23,00 Jurnal; **23,15 Pantalonul** - film; 1,00 Jurnal; 1,30 Soir 3

EUROSPORT

9,30 Golf - Hartford Open; 10,30 Motorsport; 11,00 Super Racing Weekend; 12,00 Atletism - Lausanne; 13,00 Yachting magazin: 13,30 Fotbal feminin CE - semifinala; 16,00 Atletism - Lausanne; 17,30 Volei pe plajă - Berlin; 18,00 Fotbal feminin Austria: Salzburg - Hamburg, în direct; 20,30 Fotbal feminin Austria: Hertha - Bremen, în direct; 22,30 Fotbal - Liga campionilor; 23,30 Fotbal - culisele finalei Ligii Campionilor; 0,00 News Report; 0,15 Fotbal - turneu Zell am See: Hertha - Bremen, rel.; 2,15 Știri

VĂ RECOMANDĂM

PRO TV, 20,00 MISIUNE DE GRADUL ZERO - thriller, acțiune

O unitate militară marină cunoscută sub numele de „Focile" se îmbarcă într-o misiune de salvare a unor prizonieri luați de o grupare teroristă din Orientul Mijlociu. Unitatea este condusă de doi comandanți rivali: Hawkins și Curran. Odată ajunși acolo, membrii unității află o informație extrem de importantă. Teroriștii au pus mâna pe armele nucleare ale americanilor și intenționează să le folosească.

Cu ajutorul unei reportere de televiziune și, în același timp, o expertă în relațiile cu Orientul mijlociu, Claire pe jumătate libaneză, care deține și alte informații prețioase, membrii unității trebuie să găsească armele înainte de a fi prea târziu.

VĂ RECOMANDĂM

HBO – 20,00 UMBRA VAMPIRULUI - horror, SUA, 2000

HBO – 23,45 PE URMELE UNUI CRIMINAL ÎN SERIE - thriller, SUA, 1997

TVR 1

7,00 Jurnalul de dimineață
7,15 Practic matinal
9,30 Dragă, am micșorat copiii! - s.
10,15 TVR Craiova
10,55 TVR Cluj-Napoca
11,45 TVR Iași
12,30 TVR Timișoara
13,15 Pasiuni - rel.
14,00 Jurnalul de prânz
14,10 Infomania
14,30 Lumea dansului
15,30 Oameni ca noi
16,00 Conviețuiri
17,30 O idee pe zi pentru România
17,40 Pasiuni - s.
18,25 Alege muzica!
19,25 Bărbații fatali - s.
19,50 Familia ... Corect!
20,00 Jurnal. Meteo
20,40 Sport
(●) 20,45 Sub acoperire - s.
21,45 Reflecții rutiere
22,00 Interesul general. Cu ochii'n 4
23,00 Jurnalul de noapte
(●) 23,15 Suspecții - suspans, Italia, 2000, ultima parte
1,00 Nocturna melomanului
2,00 Jurnal - rel.
(●) 2,45 Suspecții - f. rel.
4,30 Cu ochii'n 4 - rel.
5,30 Infomania - rel.
6,00 Alege muzica! - rel.

TVR 2

7,00 D-ra Andrea - rel.
8,05 Desene animate
9,20 Arca lui Noe - rel.
9,50 S Club 7 la Miami - s.
10,15 Paradisul de lângă noi - rel.
10,45 Știri
10,50 Stăpânul animalelor - rel.
11,40 Veni, video, vici! - rel.
11,50 În mijlocul furtunii - rel.
12,45 D-ra Andrea - s.
13,40 Tribuna partidelor parlamentare
14,10 Desene animate
15,00 **Tenis**, semifinale feminine, în direct
18,30 Telejurnal TVR 2
18,40 Toți, împreună
19,30 Desene animate
20,00 Verdi (I) - doc.
20,30 Pragul de sus
22,00 Familia Porter - s.
22,30 Știri
22,35 Captiv în viitor - s.
23,25 Memoria teatrului
0,25 Știri bancare
0,30 TVM. Mesager
1,10 S Club 7 la Miami - rel.
1,35 Tenis - rel.
4,55 Verdi - rel.
5,25 Pragul de sus - rel.

PRO TV

7,00 Bună dimineața!
8,00 Știrile Pro TV - Ziarul dimineții tale
9,00 Tânăr și neliniștit - rel.
10,00 Mileniul marilor schimbări - s.
10,45 Profiler, psihologia crimei - rel.
11,30 Ani de liceu - s.
(●) 12,00 Adunarea bătrânilor - dramă, SUA, 1987
(●) 14,00 Contra cronometru - f. rel.
15,45 Colombo - s.
17,00 Benny Hill
17,15 Beverly Hills - s.
18,15 Tânăr și neliniștit - s.
19,00 Știrile PRO TV
(●) 20,00 Misiune de gradul zero - acțiune, SUA, 1990
21,45 Vacanța Mare - Garcea
22,00 Știrile PRO TV
22,30 ROKENO
22,35 Ally McBeal - s.
23,30 Vacanța Mare - Leana și Costel
23,45 Vara lui Zero
0,00 Profiler, psihologia crimei - s.
0,45 Proezia
1,15 Lista lui Sava
1,45 Dharma și Greg - s.
(●) 2,15 Jocul așteptării - thriller/dragoste, Canada, 1998
4,00 Mileniul marilor schimbări - rel.
5,00 Beverly Hills - rel.
6,00 Teo - rel.

TV ACASĂ

5,15 Miracolul iubirii - rel.
7,15 Știrile de Acasă - rel.
7,55 Căsuța poveștilor - rel.
8,15 Înger sălbatic - rel.
9,15 Îngerașul - rel.
10,00 Căsuța poveștilor - rel.
10,25 Acasă la bunica - rel.
(●) 10,35 De 3 x femeie - rel.
11,30 Betty cea urâtă - rel.
12,30 Dreptul la viață - rel.
13,30 Miracolul iubirii - s.
15,30 Ia-mă acasă - rel.
16,00 Înger sălbatic - s.
16,45 Desene animate
17,00 Terra nostra - s.
17,55 Acasă la bunica
18,05 Dreptul la viață - s.
19,00 Îngerașul - s.
20,00 Știrile de Acasă
(●) 20,40 De 3 x femeie
21,30 Betty cea urâtă - s.
22,30 Terra nostra - rel.
23,30 Știrile de Acasă - rel.
(●) 0,10 De 3 x femeie - rel.
(●) 1,00 Chef de chef - rel.
2,15 Muzica de Acasă, muzica nopții

PRIMA

7,00 Desene animate
8,00 Prima Mix!
13,25 Clip Art
13,30 Desene animate
14,30 Cinemagia - rel.
15,00 România@large - rel.
15,30 Special - doc.
16,30 Comisarul Rex - s.
17,30 Strada milion
18,00 Focus
19,00 Vară fără limite
20,00 Impact
21,00 Obiectiv
22,00 Vară fără limite
23,00 Focus
23,30 Comisarul Rex - s. rel.
0,25 Clip Art
0,30 Strada milion - rel.
1,00 Focus - rel.

ANIMAL PLANET

8,00 În lumea animalelor
8,30 Lassie
9,00 Acvanauții
9,30 Școala ghizilor africani
10,00 Animalele lui Aspinall
10,30 Parcul maimuțelor
11,00 Salvați și salvatori
12,00 Rase de câini
13,00 Salvați animalele!
13,30 Povestiri de la zoo
14,00 Vânătorul de crocodili
15,00 Medicul veterinar
15,30 Veterinari în Africa
16,00 Reportaje de la zoo
16,30 Spectacolul păsărilor
17,00 Viață de câine
18,00 Revenirea în forță
19,00 Salvați și salvatori
20,00 Animalele lui Aspinall
20,30 Îngrijitor la zoo
21,00 Spectacolul animalelor
22,00 Aventurile vasului Quest
23,00 Detectivi de animale
23,30 Tehnici de vârf în medicina veterinară
0,00 Candamo
1,00 Urgențe veterinare

ATOMIC TV

7,00 Selector
10,25 Reactor
10,30 Atomic Cafe - rel.
11,00 Atomix - rel.
14,00 Interactiv
15,30 Proaspete și fierbinți
15,55 Reactor
16,00 Metropolis - rel.
17,00 Selector
19,00 Atomix
21,55 Reactor
22,00 Hai-Hui - rel.
22,30 Selector
23,00 Klub Bizzar - rel.
0,00-7,00 Insomnia

BUDAPESTA 1

6,42 Matinal; 6,45 Viața satului; 7,00 Matinal - desene animate; 9,30 Gimnastică TV; **9,40 Compania aeriană** - s. Australia, 40/11; 10,30 Matinal - magazin; 13,00 Știri; 14,00 Mag. minorității; 14,50 Studio deschis; **15,10 Prietenul** - f. pt. tineri, sovietic, 1987; 16,30 Emisiune pentru elevi; 17,30 Mag. handicapați; 18,00 Patru anotimpuri într-o grădină; 18,30 Szoszolo; 19,00 Știri; **19,25 Poliția nautică** - s.; 20,15 Știrile lumii; 20,30 Știri; **21,05 Cazurile misterioase ale Mrs. Bradly** - s. Anglia; 22,00 Cannes, 2001 - reportaj; 22,30 Elan - em. ec.; 23,00 Știri; 23,10 Actual; 23,30 Thema; 23,45 Ruinele imperiului - doc. 10/2; **23,55 Sugrumător** - thriller, SUA, 1993, cu Judd Nelson; **0,15 Echipa criminalistică** - s. pol.; 1,30 Știri

RTL KLUB

7,30 Calendar; 10,05 Clubul rețetelor; **10,20 Iubiri interzise** - s.; **10,45 Iubiri secrete** - s.; 11,35 Top Shop; 12,30 La prânz; 13,30 Clubul rețetelor; 14,00 Știri; 14,20 Cavalcadă; **14,25 Helene și băieții** - s. Franța; **14,55 Babylon 5** - s. SF; **15,45 Senora** - s.; **16,30 Terra nostra** - s.; **17,25 Faimoși și bogați** - s.; **18,20 Milagros** - s.; 19,10 Jurnalul vedetelor; 19,30 Știri; 19,55 Focus; **20,25 Între prieteni** - s.; 20,55 Show; **21,50 Eliberați-l pe Willy!** - aventuri, SUA, 1993; **23,25 Îngrozitor** - horror, SUA, 1985; 1,05 Știri; 1,20 Focus

DUNA TV

6,30 Matinal; 9,40 Matineu de vară - desene animate; **9,55 Orășelul meu** - s. Canada; **10,20 Apașul** - aventuri, Germania/ Iugoslavia, 1966, cu Pierre Brice, Lex Brice; 11,45 Muzică - cuvânt; 11,50 În mâinile lui Dumnezeu; 12,50 Știri; 13,20 Nu am timp să mint; 13,55 Ora spiritului; **15,00 Înapoi pe drum** - f. Ungaria, 1940; 16,10 Meșteșuguri astăzi; **16,25 Elevi la actorie** - s. Israel/Franța; 17,00 Calendar - magazin; 19,00 Știri; 19,30 Desene animate; 20,00 Magazin de politică externă; 20,30 Clipe memorabile ale sec. XX- s. Anglia; **21,00 Călăreții vântului** - s. Germania, 13/10; 21,50 Secretele mării - doc.; 22,00 Știri; 22,35 Ora spiritului; **23,35 Mario, Maria și Mario** - f. Italia, 1992; 1,25 Mileniu

VĂ RECOMANDĂM

ANTENA 1 - 23,30 BRACONIERUL - thriller, SUA, 1996

VĂ RECOMANDĂM

PRO TV, 12,00 ADUNAREA BĂTRÂNILOR - dramă, acțiune

Liniștea unei plantații de zahăr din Louisiana este spulberată de o crimă misterioasă. Cadavrul unui alb este găsit în curtea unui bărbat de culoare. Primul suspect în acest caz este bineînțeles negrul, pe nume Mathu. Dar atunci când șeriful Mapes vine la casa negrului pentru a-l aresta, are surpriza să-l găsească pe acesta înconjurat de mai mulți bătrâni ai satului, precum și de proprietarul alb al plantației, veniți acolo pentru a-l apăra.

Fiecare dintre cei prezenți îi povestește șerifului o situație din viața lui în care a fost nevoit să împuște pe cineva. Șeriful este impresionat de această acțiune a cunoscuților lui Mathu. Muncitorii de pe plantație, obedienți pentru multe generații, găsesc cu acest prilej curajul de a spune ce au îndurat de-a lungul anilor plini de nedreptăți.

TELE 7 ABC

7,00 Muzică
10,00 La ordinea zilei - rel.
11,00 Muzică
12,30 Jurnal de prânz
12,40 Telemedicina
13,10 Muzică
15,00 Documentar
16,00 Domino
17,00 Muzică
18,00 Germania azi - doc.
18,30 As Show
19,25 Telecaricatura zilei
19,30 La ordinea zilei
20,30 Muzică
21,00 Telejurnal
21,45 Viitorul azi - doc.
22,30 În justiție
23,30 Tentații
0,00 Domino - rel.
1,00 Muzică
6,00 Telejurnal - rel.
7,00 În justiție - rel.

HBO

8,00 Dincolo de Ozona - dramă, SUA, 1998
9,40 Să ningă din nou - comed. romantică, SUA, 1999
11,10 Kafka - dramă, Franța, 1991
12,50 Prietenul meu s-a întors - comed., SUA, 1993
14,15 Inferno - acț., SUA, 1999
15,50 Totul despre sex - s.
16,15 Cocioabele din Beverly Hills - comed., SUA, 1998
17,45 Iubirea secretă a reginei Victoria - dragoste, Irlanda/Marea Britanie/SUA, 1997
19,30 Cinema * cinema * cinema
20,00 Vii sau morți - thriller, SUA, 1996
21,45 Școala sub teroare - horror, SUA, 1998
23,30 Marele Lebowski - comedie, SUA, 1998
1,25 Kama Sutra - s.
1,55 Sexualitatea virtuală - comed., SUA, 1999
3,25 Spawn - s.
3,55 Masacru în Texas: Generația următoare - horror, SUA, 1994
5,20 Cinema * cinema * cinema
6,00 10 chestii nu-mi plac la tine - comed. SUA, 1999
7,40 Est-Vest - dragoste, Franța, 1999

ANTENA 1-TV ARAD

6,00 Interviul săptămânii - rel.
6,20 Publicitate
6,30 Știri TVA - rel.
7,00 Observator
8,00 'Neața
11,00 Zile din viața noastră - s.
12,00 Elena, viața mea - s.
13,00 Știrile amiezii
13,15 Misiune sub acoperire - s.
14,00 Din dragoste - rel.
16,00 Muzică populară
16,30 Publicitate
16,45 Știri TVA
17,20 Maria Emilia - s.
19,00 Observator
19,50 Sport
(●) 19,50 Aventurile lui Tennesse Buck - acțiune, SUA, 1988
21,25 Ediția de noapte TVA
21,30 Stargate SG-1 - s.
22,15 Montaj Tucă
23,00 Observator
23,25 Sport
23,30 Noaptea târziu cu Mircea Badea
0,30 Intrigi în Paradis - s.
1,30 Observator - rel.
2,30 Escandalo - s.
3,30 Cosas del Amor - s.
4,30 Noaptea târziu... - rel.
5,30 Maria Emilia - rel.

TV INTERSAT

8,25 Deschiderea programului
8,30 Cafeaua de dimineață
9,30 Preciosa - rel.
10,15 Cum să-mi îngrijesc câinele - s.
11,00 Știrile Intersat - rel.
12,00 Anticristul - film, rel.
13,30 Știrile Intersat - rel.
14,00 Emisiune în limba maghiară - rel.
15,00 Cum să-mi îngrijesc câinele - s.
16,00 O oră cu Dani Dascălu - rel.
17,00 Cavaleri și războinici - s.
18,00 Lumea adâncurilor - s.
18,15 Știrile Intersat
19,00 Preciosa - s.
20,00 Băieții răi - film
21,30 Ți-e teamă de întuneric - s.
22,00 Știrile Intersat
22,30 Frontiera LIVE
(■) 0,00 Erotica
5,00 Închiderea programului

DISCOVERY

10,00 Aventuri la pescuit
10,25 Nebuni pe roți
10,55 Reciful Jurasic
11,50 Război și civilizație
12,45 Călătorii cu Anna Walker
13,10 Momente cruciale ale istoriei
13,40 Deschizătorii de drumuri
14,30 Mașini extreme
15,25 În căutarea civilizației dispărute
16,15 Câmpuri de bătălie
17,10 Obsesia lui Napoleon
18,05 Momente cruciale ale istoriei
18,30 Aventuri la pescuit
19,00 O țară pentru doi
19,30 Meșterul tâmplar
20,00 Portrete din natură
21,00 Călătorii cu Anna Walker
21,30 Aventurile lui O'Shea
22,00 Adevărații vampiri
23,00 Veterinari în Africa
0,00 Planeta singuratică
1,00 Submarinul vânător
2,00 În infern
3,00 Obsesia lui Napoleon

TV 2

7,00 Matinal; **10,00 Milady** - s.; **10,25 Quantum Leap** - s.; 11,10 Natura misterioasă; 11,40 Ofertă directă; 12,40 Matinal; 12,45 Galerie istorică; **13,20 Riviera** - s.; **13,50 Mașina de vorbit** - s.; **14,20 Eroul stângaci** - aventuri, Italia, 1964; **16,05 Marimar** - s.; **16,30 Baywatch** - s.; **17,20 Inimi rănite** - s.; **17,50 Fiorella** - s.; **18,40 Frumoasa din Acapulco** - s.; 19,30 Fapte; 20,00 Gură de copil - em. lui F. Sandor; 20,25 Dinozaurii - doc.; **20,55 Înger sălbatic** - s.; **21,25 Pogany Madonna** - comedie/acțiune, Ungaria, cu Bujtor Istvan; 23,20 Darido - Top 10; 23,40 Bună seara, Ungaria!; **0,00 Atentat la Balul operei** - thriller, Germania, 1998; 1,40 Bună seara Ungaria; 2,00 Salon auto 2001

PRO 7

7,05 Sam; 8,00 Taff - magazin; **8,55 Cine-i bossul?** - s.; **9,25 Legături de familie** - s.; **10,00 Chaos City** - s.; **10,30 Virus** - thriller, SUA/Canada; **12,10 Bundy** - s.; **12,40 Bill Cosby show** - s.; **13,05 Grace** - s.; **13,35 Roseanne** - s.; 14,00 Sam; 15,00 Talk-show-uri; 18,00 Taff - magazin; **19,00 Sabrina** - s.; **19,30 Chaos City** - s.; **20,00 Simpsonii** - s.; 20,30 Galileo - mag. de știință; **21,15 Chasers** - comedie, SUA, 1994, cu Tom Berenguer, Erika Eleniak; **23,20 Hellraiser 4 - Linia sângelui** - horror/SF, SUA, 1995; **0,50 Străzile Berlinului** - s. pol. Germania, 1997

SAT 1

6,30 Matinal cu sport; 10,00 Live Shopping; **11,00 Zona lui Wolf** - s.; 12,00 Talkshow-uri; **17,00 Star Trek** - s.; 18,00 Quiz; 18,30 Știri regionale; 19,00 Quiz show; 19,30 Știri; 20,00 Blitz magazin; 20,40 Quiz; **21,15 Star Trek - s. SF SUA 2000;** 22,15 Răzbunarea e dulce - show; **23,15 Point Blank** - dramă/acțiune, SUA, 1997, cu Mickey Rourke; 1,00 Harald Schimdt show; **2,00 Frasier** - s.

TV 5

13,30 Jurnal; 14,05 Fax Culture; 15,00 Jurnal; 15,15 Cinema; 17,00 Jurnal; 17,20 Invitatul TV 5; 17,30 Magazin; 18,05 Piramide; 18,30 Întrebări pentru campion; 19,00 Jurnal TV 5; 19,15 Cinema; 21,00 Jurnal Belgia; 21,30 Jurnal; 22,05 Cinema; 23,00 Jurnal

EUROSPORT

9,30 Tenis; 10,30 Auto - Formula 3000; 11,00 Magazin olimpic; 12,00 Ciclism montan; 12,30 Golf; 13,30 Moto CM, în direct; 14,00 Moto CM - 125 cmc; 15,00 Moto CM - Assen/Olanda, 500 cmc; 16,15 Moto - 250 cmc, în direct; 17,45 Motorsport F. 3000 Magny Cours; 18,30 Motorsport - F. 3000; 19,15 Box; 21,00 Fitness - Rimini - Italia; 22,00 Aerobic; 23,00 Sportul puterii - Helsinki; 0,00 News Report; 0,15 Aventura magazin; 1,15 Moto CM - MP al Olandei; 2.15 News Report.

RADIO ARAD & RADIO CONTACT (99,1 MHz)

6,00 Lupta cu somnul; 8,00 Bună dimineața, Arad!; 10,00 Tovarășii mei; 12,00 Pulsul zilei; 13,00 Sony Music Show; 14,00 Radiomagazin - Deutsche Welle; 15,00 Muzica așa cum vrei; 17,00 Întâlnirea de vineri; 18,00 Radiomagazin Radio France International; 19,00 Ofensiva de seară; 20,00 Super Top 10 Arad; 21,00 Studio M; 22,00 Vineri noaptea nu mi-e somn

RADIO PRO FM (92,1 MHz)

5,00-5,30 BULETIN DE ȘTIRI la fiecare sfert de oră; **5,30-700 PRO FM PÂNĂ LA UNU** cu Ramon Cotizo; **7,00-10,00 PRO FM PÂNĂ LA UNU** cu Flavius Eșnican; **10,00-13,00 PRO FM PÂNĂ LA UNU** cu Mihai Dobrovolschi; **13,00-14,00 13-14 CU ANDREI** cu Andrei Gheorghe; **14,00-17,00 POFTIM PRO FM** cu Cătălin Lăpușcă; **17,00-19,00 FPRO FM E AICI** cu Cristi Schnebli; **19,00-22,00 281.976** cu Flavius Eșnican; **22,00-24,00 LATINO PARTY** cu Vali Bărbulescu; **0,00-2,00 HOT PARTY MIX** cu DJ Mike

RADIO TIMIȘOARA

6,00 Ceasurile dimineții; 8,00 Muzică populară cu dedicații; 9,00 Cânt din suflet; 10,00 De zece ori România; 11,00 Pop matineu; 12,00 Miez de zi la polul vest; 13,00 Emisiune în lb. germană; 14,00 Emisiune în lb. maghiară; 15,00 Emisiune în lb. sârbă; 16,00 La zi în viața partidelor; 16,35 Postmeridian muzical; 17,00 Carusel cultural; 18,00 Actualitatea radio; 18,10 Civilizația umană; 19,00 Radiojurnal; 19,15 Piti show; 20,50 Călătorie în lumea poveștilor; 21,00 Curierul de seară
Știri: 6,00; 7,55; 9,00; 11;00; 12,50; 17,00; 20,00; 21,00; 21,55.
Radio Jurnal: 7,00; 16,00.

RADIO SEBIȘ

6,00 Matinal 21
9,00 Tu alegi!
10,00 Cafeaua de zece
12,00 Secvența 21
14,00 La porțile dorului - muzică populară
15,00 Magazin 21
17,00 Lentila de contact
18,00 La mulți ani! - dedicații muzicale
19,00 Expresul de seară
22,00 Club 21
0,00 92,1 insomnii!

TVR 1

7,00 O vedetă... populară - rel.
7,45 Zorro - s.
8,35 Desene animate
9,30 Visând cu ochii deschiși - dramă, SUA, 1998
11,00 La telefon, muzica populară
12,00 Auto Club
12,30 Casa mea
13,00 Frumoasele școlii - s.
13,50 Jurnalul de prânz
14,00 Debut 50 Plus
15,15 Ora G
16,10 Garantat 100%
17,10 Ora planetei
17,30 Teleenciclopedia
18,30 Furtuna secolului - horror, SUA, 1999, ultima parte
20,00 Jurnal. Meteo
20,25 România în presa lumii
20,30 Surprize, surprize
22,30 Amy - s.
23,20 Jurnalul de noapte
(●) **23,30 Himera** - thriller, SUA, 1978
1,40 Marele Jazz
2,00 Jurnal
2,30 Garantat 100% - rel.

TVR 2

7,00 D-ra Andrea - s. rel.
7,50 Veni, video, vici! - rel.
8,05 Răscruci
8,35 Călătoriile lui Ics
9,05 On line
9,35 Universul cunoașterii
10,35 Arta apărării
11,05 În direct - s.
11,35 Wishbone - s.
12,00 Desene animate
12,30 Arca lui Noe
13,05 Surprizele științei
14,00 Știri
14,05 Atlas
14,40 Călătorind prin țară
15,10 Bărbați, la cratiță!
16,10 Planeta singuratică
17,00 Vacanță cu Trupa DP2
18,30 Telejurnal TVR 2
18,40 Reporteri speciali - dramă, Italia, 2000, ultima parte
20,20 Cinematograful, o istorie vie
(●) **21,20 Scurte povestiri cinematografice** - s.
21,50 Supranaturalul
23,00 Știri
(▲) 23,05 Despre viață și sex
23,50 Jean-Michel Jarre în concert
0,35 TVM. Mesager
(●) **1,05 Un luptător de onoare** - f. rel.
2,45 Surprizele științei - rel.
(●) **3,35 Scurte povestiri cinematografice** - rel.

PRO TV

7,00 Desene animate
7,20 Mica sirenă - s.
7,40 Războiul fiarelor - s.
8,00 Micii războinici - s.
8,20 Cavalerii din Tir Na Nog - s.
8,40 Pokemon - d. a.
9,00 Conor viteazul - s.
9,45 Liceul Madison - s.
10,15 Cei mai frumoși ani - s.
11,00 O familie obișnuită - s.
11,30 Gillette - lumea sportului
11,45 Bucătăria lui Radu
12,15 ProMotor
12,55 Știrile Pro TV
13,00 Nebun după tine - s.
13,30 O mamă și jumătate - s.
14,00 Viața în sălbăticie - f. SUA, 1985, ultima parte
15,00 Formula 1 - Calificări Marele Premiu al Franței, live
(●) **15,45 Călătorie spre centrul pământului** - s.
16,30 Minciunile dragostei - comedie romantică, SUA, 1989
18,15 Bilet de vacanță
19,00 Știrile Pro TV
19,30 Steaua ta norocoasă
(●) **22,00 Șansă ratată** - thriller, SUA, 1990
0,00 Rock în Rio 2001 - V
1,00 Clanul Soprano - s.
(▲) **2,00 Șoimul blestemat** - suspans, SUA, 1941
3,45 Steaua ta norocoasă - rel.
6,00 Bucătăria lui Radu - rel.

TV ACASĂ

7,15 Știrile de Acasă - rel.
8,00 Căsuța poveștilor - rel.
8,15 Înger sălbatic - s. rel.
9,15 Femeia vieții mele - s., rel.
12,30 Dreptul la viață
13,30 Latino party
14,00 Chef de chef
14,30 Dex, mascatul - s.
15,00 Xena, prințesa războinică - s.
16,00 Gemenele - s.
16,30 Soțul și soția - s.
17,00 Doctorul casei
17,30 La casa de vis
18,00 Acasă la... cu Ruxandra Săraru
18,30 Dragoste și putere - s.
19,00 Rețeaua - s.
20,40 Seducție - s.
22,15 Chef de chef - muzică de petrecere
23,15 Fotbal: Un campionat fără egal: Steaua-Dinamo
1,00 Soțul și soția - s. rel.
1,25 Dragoste și putere - s. rel.
1,50 Acasă la români - rel.

PRIMA

7,00 Desene animate
10,30 Eddie McDowd - s.
11,00 Sport Magazin
14,30 Motor
15,00 Exploziv
15,25 Clip Art
15,30 Detectivi de elită - s.
16,30 Malcolm și Eddie - s.
17,00 Will și Grace - ultimul episod
17,30 Camera de râs
18,00 Focus
19,00 Vânătoarea comorilor - s.
20,00 Un jaf cu bucluc - comedie, SUA, 1972
22,00 Exotic - doc.
23,00 Will și Grace - s. rel.
23,30 Malcolm și Eddie - s. rel.
23,55 Clip Art - rel.
0,00 Camera de râs
0,30 Confesiuni erotice - erotic, SUA

ANIMAL PLANET

8,00 Criza marilor primate
9,00 Hollywood Safari
10,30 Lassie
11,00 Noi rezervații naturale
12,00 Familii din lumea animalelor
13,00 Aventurile vânătorului de crocodili
14,00 Parcul maimuțelor
15,00 Vânătorul de crocodili
16,00 Aripile tăcerii
17,00 Secretele felinelor
18,00 Lupii mării
19,00 Salvați și salvatori
20,00 Școala ghizilor africani
20,30 Îngrijitor la grădina zoologică
21,00 Aventurile lui O'Shea
21,30 Veterinari în Africa
22,00 Echipa de intervenție
22,30 Aeroportul animalelor
23,00 Detectivi de animale: Urșii
23,30 Apel de urgență
0,00 Școala ghizilor africani
0,30 Îngrijitor la grădina zoologică - rel.
1,00 Aventurile lui O'Shea - rel.

ATOMIC TV

7,00 Selector
10,30 Romanian Top 100
12,30 File de poveste
13,00 Selector
14,00 K Lumea
16,00 Selector
18,30 Atomix
21,30 Febra - party music
22,30 Vibrații
23,30 Klub Bizzar
0,30 Selector
1,30 - 7,00 Insomnia

BUDAPESTA 1

7,30 Lumea satului; 7,45 Matinal; 8,40 Desene animate; 9,25 Religie; 9,35 Desene animate; 11,00 Unde? Ce?; 11,25 Fum de aur - mesajul trecutului; 12,55 Auto: Formula 1 - MP al Franței; 15,10 Pământul împrumutat; 15,40 Delta - mag. de știință; 16,10 Cupa Lurko - sport pentru copii; 17,10 Secolul nostru; 17,40 Mai trebuie un cuvânt - rep. 2/2; 18,30 Halo - reportaje; 19,05 Telesport - Polo pe apă CE; 20,30 Știri; **21,05 Vulturul a aterizat** - f. război, Anglia-SUA, 1976; 23,05 Lumea minunată; **0,05 Regele graffiti-ului** - dramă, SUA, 1996

RTL KLUB

7,30 Matinal; 8,00 Clubul copiilor; 10,45 Desene animate Disney; **11,30 Primul sărut - s. Franța; 12,35 Helene și băieții** - s.; **13,00 Hatos fogat** - s.; 13,25 Auto Mania; 14,00 Știri; **14,10 Crusade** - s. av. SUA; **15,00 Străinii** - s. av. SUA **15,50 Geronimo** - f. w. SUA, 1993; **17,45 Kung Fu** - s.; **18,35 Claunul** - s. acțiune, Germania; 19,30 Știri; 19,50 Focus plus; **20,20 Tipii** - s.; **20,50 Trei bărbați și o domnișoară** - comed. SUA, 1990, cu Tom Seleck; **22,45 Dirty Harry** - thriller, acțiune SUA, 1971 cu Clint Eastwood

DUNA TV

6,30 Matinal; 8,05 Emisiune pentru copii; 8,40 2001 - Odiseea tinerilor - s.; **9,10 Orășelul** - s.; 9,35 Slujbă maghiară; 10,25 Aula - jurnal tineri; 11,00 Magazin științific; 11,30 Cercul elevilor; 12,00 Documentar Japonia; 12,50 știri; 13,10 Seară de operete; 14,05 Meșteșuguri astăzi; 14,20 În mâinile Domnului; 14,20 Perpetum mobile - doc. Anglia; 16,00 Pisici - doc. 5/2; **16,30 Leonardo** - s. Italia 5/4; 17,35 Sculptori și statui - 7/2; 18,00 Calendar - magazin; 19,00 Știri; 19,30 Marionete; **20,00 Cântă lumea** - f. av. Franța, 1965 cu Hardy Krüger; 21,45 Atelier la apus; 22,00 Știri - sport; **22,35 Trei surori** - dramă, Ungaria; 0,30 Știri; **0,50 Pânza de păianjen** - f. spionaj Germ-IT., 1989 p. 2.

VĂ RECOMANDĂM

ANTENA 1 – 22,00
DINCOLO DE APARENȚE - thriller, SUA, 1984

VĂ RECOMANDĂM

HBO, ora 20,00
NOTTING HILL - romantic

Ea, Anna Scott, este cea mai populară vedetă americană de cinema. Chipul actriței înfrumusețează prima pagină a revistelor și ziarelor, iar milioane de fani îi urmăresc cu atenție fiecare mișcare, căci și celebritatea are un preț. El, englezul William Thacker, este proprietarul unei librării cu cărți de călătorie, iar afacerea merge parcă din ce în ce mai prost. Dacă adăugăm faptul că William are un coleg de apartament cam ciudat, iar în plan sentimental, tânărul a trecut printr-un dureros divorț, realizăm că viața nefericitului Thacker se situează exact la polul opus față de cea a strălucitoarei și bogatei Anna. În aceste condiții, când drumurile celor două personaje se intersectează în Notting Hill, iubirea este ultimul lucru care le-ar putea trece prin cap.

TELE 7 ABC

7,00 Muzică
10,00 La ordinea zilei - rel.
11,00 Muzică
12,00 Manager XXI - rel.
12,30 Jurnal de prânz
12,40 Manager XXI - rel.
13,30 Lumea misterelor - rel.
14,30 24 din 24 - rel.
15,00 Muzică
18,00 Germania astăzi - doc.
18,30 As show
19,29 Telecaricatura zilei
19,30 La ordinea zilei
20,30 Muzică
21,00 Telejurnal
21,45 Germania în direct - doc.
22,15 Muzică
22,30 Reporter Tele 7
23,30 Muzică
6,00 Telejurnal - rel.

HBO

8,00 Militia - thriller, SUA, 2000
9,30 Viața e frumoasă - dramă, Italia, 1997
11,25 Aceiași rokeri nebuni - dramă, SUA, 1999
13,00 După faptă și răsplată - acțiune, SUA, 1999
14,40 Pierdut și găsit - dragoste, SUA, 1999
16,20 Dansează cu mine - dragoste, SUA, 1998
18,30 Las' pe Beaver! - comedie, SUA, 1997
20,00 Șacalul - thriller, SUA, 1997
22,00 Frumușica - comedie romantică, SUA, 1990
0,00 Stargate SG-1 - s.
0,45 Go - comedie, SUA, 1999

ANTENA 1 – TV ARAD

6,00 Hoinar prin țară - rel.
6,20 Publicitate, promo, revista presei
6,30 Știri TVA - rel.
7,00 Observator
8,00 Detectivii Hart - rel.
8,50 ANIMAX desene animate
9,45 Pantera roz - s.
10,10 În căutarea gloriei - s.
11,00 Zile din viața noastră - s.
12,00 Elena, viața mea - s.
13,00 Știrile amiezii
13,15 Operațiunea Delta Force - f. rel.
15,00 Detectivii Hart - s.
16,00 Reportajul săptămânii
16,30 Publicitate, Promo
16,45 Știri TVA
17,20 Maria Emilia - s.
19,00 Observator
19,50 Sport
20,00 Mama mea vitregă e extraterestră - comedie, SUA, 1988
21,55 Ediția de noapte TVA
22,00 Observator
22,25 Sport
22,30 Abuz de încredere - acțiune/suspans, SUA, 1995
0,30 Noaptea târziu cu Mircea Badea
1,30 Intrigi în Paradis - s.
2,30 Observator - rel.
3,30 Scandalul - s.
4,30 Cosas del Amor - s.
5,30 Maria Emilia - rel.

TV INTERSAT

8,55 Deschiderea programului
9,00 Neon Rider - rel.
9,45 Preciosa - s. rel.
10,30 Desene animate
11,00 Știrile Intersat - rel.
12,00 Apărătorii - film, rel.
13,30 Știrile Intersat - rel.
14,00 Cavaleri și războinici - s.
15,00 Emisiune în limba germană - rel.
15,30 Lumea animalelor sălbatice - s.
16,00 Cum să-mi îngrijesc câinele - s.
17,00 Mămica, detectiv particular - s.
17,30 Comorile lumii
17,45 O altfel de lume - rel.
18,15 Știrile Intersat
19,00 Preciosa - s.
20,00 Frăția dreptății - film
21,30 Ți-e teamă de întuneric - s.
22,00 Știrile Intersat
(●) **22,30 O fată pentru care să ucizi** - film
(■) 0,00 Erotica
5,00 Închiderea programului

DISCOVERY

10,00 Călătorii cu Anna Walker
10,25 Rechinul - balenă
10,55 Enigma mumiilor din deșert
11,50 Bărci de vis
12,15 Satul ecologic
12,45 Regatul insectelor
13,40 Comorile pierdute din Atahualpa
14,30 Evadări celebre
15,25 Ghidul condițiilor meteo extreme
16,15 Vânătorii de tsunami
17,10 Satul ecologic
17,30 Salvatorul grădinilor
18,05 Aventuri la pescuit
18,30 Călătorii în timp
19,00 Comorile pierdute ale antichității
20,00 Jurnale cu urși grizzly
21,00 Călătorii cu Anna Walker
21,30 Rechinul Mako
22,00 Super-structuri
23,00 Accidente rutiere în lanț
0,00 Cine a fost Moise?
1,00 Zboruri de încercare
2,00 Echipa timpului
3,00 Transatlanticul secolului XX

TV 2

7,00 Ediție matinală; **10,00 Milady** - s., Argentina; **10,25 Quantum Leap** - s.; 11,10 Ajută-te singur! 11,40 Ofertă directă; 12,40 Galerie istorică; 12,45 Galerie istorică - magazin; **13,20 Riviera** - s.; **13,50 Mașina de vorbe** - s.; **14,20 Shogun** - s. SUA 6/3; **16,05 Marimar** - s.; **16,30 Baywatch** - s.; **17,20 Inimi rănite** - s.; **17,50 Fiorella** - s.; **18,40 Frumoasa din Acapulco** - s.; 19,30 Fapte; 20,00 Multimilionar - concurs TV; **20,30 Înger sălbatic** - s.; 21,20 Poembomba - cabaret; **22,00 Un indian la Paris** - comed. FR., 1994; 23,35 Bună seara, Ungaria; **0,00 La limita imposibilului** - s.; **0,50 Inamici jurați** - s. polițist, SUA, cu Robert Redford, River Phoenix

PRO 7

7,00 Sam; 7,50 Taff; **8,45 Cine-i șeful?** - s.; **9,15 Legături de familie** - s.; **9,45 Chaos City** - s.; **10,15 House Party 2** - comedie, SUA, 1991; **12,10 Fam. Bundy** - s.; 12,35 Bill Cosby Show; **13,05 Grace** - s.; **13,35 Roseanne** - s.; 14,00 Sam; 15,00 Talk-show-uri; 18,00 Taff magazin; **19,00 Sabrina** - s.; **19,30 Chaos City** - s.; **20,00 Simpsonii** - s.; 20,30 Galileo magazin; 20,55 Știri; **21,15 Buffy, spaima vampirilor** - s.; **22,15 Vrăjită** - s. mistery, SUA; 23,15 TV Total; 0,15 Reportaj: Bodyguard; **1,00 Fantoma desfrâului** - erotic, Franța, 1996

SAT 1

6,30 Matinal; 10,00 Shopping; **11,00 Zona lui Wolf** - s.; 12,00 Talkshow-uri; **17,00 Star Trek** - s.; 18,00 Quiz; 18,30 Știri; 19,00 Quiz Show; 19,30 Știri RTL; 20,00 Blitz magazin; 20,40 Quiz Show; **21,15 Comisarul Rex** - s. polițist, Germania; **22,15 Partenerul meu cu patru labe** - s. polițist, Germania/ Italia, 2000; 0,15 Harald Schmidt show; 1,15 Știri; **1,35 Frasier** - s.

TV 5

14,05 Timpul prezent; 15,00 Jurnal; **15,15 Melissol** - s.; 17,00 Jurnal; 17,20 Invitat TV 5; 17,30 Itinerariul unui gurmand; 18,05 Piramide; 18,30 Întrebări pentru un campion; 19,00 Jurnal TV 5; **19,15 Melissol** - s.; 21,00 Jurnal Elveția

EUROSPORT

9,30 Motocross CM - Uddevalla; 10,30 Atletism - Zagreb; 12,00 Judo - Bonn; 13,00 Sport extrem; 14,00 Yachting magazin; 14,30 Ciclism montan CM, Nevegal/Italia; 16,00 Fotbal feminin CE Ulm, semifinala 1, în direct; 18,00 Fotbal feminin - semifinala 2; 20,30 Știri; 20,45 Atletism - Lausanne, în direct; 23,30 Motorsport - Hungaroring/ Budapesta; 0,00 News Report; 0,15 Golf - Connecticut/SUA; 1,15 Motorsport magazin; 1,45 Atletism.

VĂ RECOMANDĂM

TVR 2 – 20,50
VIAȚA LA 17 ANI - dramă

Dublin, 1977. Frankie Griffin, un tânăr de 17 ani, se află la prima răscruce din viața sa, la pragul dintre adolescență și maturitate. La această vârstă, totul pare ușor și extrem de complicat în același timp, orice lucru se poate transforma într-o mare bucurie sau într-o dramă de proporții. Frankie nu-și mai vede capul de griji. Cum să treacă peste examenele care urmează și, mai ales, cum să-și convingă prietenii să organizeze o petrecere fastuoasă, în stil american, așa cum a văzut în filmele cu Elvis? Și, pentru ca situația să fie și mai complicată, tatăl său, Jack, actor de profesie, nu este niciodată acasă când are nevoie de el, iar mama sa, Noelle, pare să aibă o aventură cu un politician local. În plus, Frankie este îndrăgostit, în egală măsură, de Jane și Romy, iar alegerea între cele două fete este foarte dificilă...

VĂ RECOMANDĂM

ANTENA 1 – 22,30
- ABUZ DE ÎNCREDERE - acțiune

Un palpitant film de acțiune în care, pentru a scăpa cu viață, un om al legii și un „recuperator" trebuie să-și unească forțele. Madeline Gentry este agent FBI și lucrează sub acoperire pentru a-l prinde pe Carlos Sanchez și pentru a descoperi o rețea mondială de spălare a banilor. Casey Woods este un mic escroc care vrea doar să recupereze o datorie de la Carlos, fără a bănui afacerile în care acesta este implicat. Când gloanțele încep însă să le șuiere pe la urechi, Madeline și Casey își dau seama că trebuie să-și unească forțele pentru a scăpa de oamenii lui Carlos, porniți pe urmele lor.

TVR 1

7,00 Jurnalul de dimineață
7,15 Practic matinal
9,30 Dragă, am micșorat copiii! - s.
10,15 TVR Craiova
10,55 TVR Cluj-Napoca
11,45 TVR Iași
12,30 TVR Timișoara
13,15 Pasiuni - rel.
14,00 Jurnalul de prânz
14,10 Infomania
14,30 Studioul artelor - rel.
15,30 Orice e posibil - s.
16,00 Panorama
17,30 O idee pe zi pentru România
17,40 Pasiuni - s.
18,25 Alege muzica!
19,25 Bărbații fatali - s.
19,50 Familia ...Corect!
20,00 Jurnal. Meteo
20,40 Sport
(●) **20,45 L. A. Confidențial** - polițist, SUA, 1997
23,05 Jurnalul de noapte
23,30 Hello, America!
0,30 Bucuriile muzicii
2,00 Jurnal - rel.
(●) **2,45 Întâlnirea cu tata** - comedie neagră, SUA, 1998
4,20 Lumea dansului
5,20 Infomania - rel.
5,40 O idee pe zi pentru România - rel.
6,00 Alege muzica! - rel.

TVR 2

7,00 D-ra Andrea - rel.
7,50 Poftă bună cu Petrișor! - rel.
8,05 Desene animate
8,35 Toți, împreună
9,35 Microrecital - rel.
9,50 S Club 7 la Miami - s.
10,15 Arta apărării - rel.
10,45 Știri
10,50 Stăpânul animalelor - rel.
11,35 Din goana trenului - rel.
12,00 În mijlocul furtunii - rel.
12,50 D-ra Andrea - s.
13,40 Cronici votive - rel.
14,10 Desene animate
15,00 **Tenis**, sferturi de finală, în direct
18,30 Telejurnal TVR 2
18,40 Toți, împreună
19,30 Desene animate
20,05 În mijlocul furtunii - s.
(●) **20,50 Viața la 17 ani** - comedie, coprod., 1996
22,30 Știri
22,35 Stăpânul animalelor - s.
23,20 Mit și istorie
23,50 Clepsidra cu imagini
0,35 TVM. Mesager
1,05 S Club 7 la Miami - rel.
1,30 Tenis - rel.

PRO TV

7,00 Bună dimineața!
8,00 Știrile Pro TV - Ziarul dimineții tale
9,00 Tânăr și neliniștit - rel.
10,00 Mileniul marilor schimbări - s.
11,00 Profiler, psihologia crimei - rel.
11,45 Ani de liceu - s.
(●) **12,15 Orașul liniștii** - comedie, Anglia, 1980
14,00 Salvatorii timpului - s.
15,00 Spitalul de urgență - rel.
15,45 Colombo - s.
17,00 Benny Hill
17,15 Beverly Hills - s.
18,15 Tânăr și neliniștit - s.
19,00 Știrile Pro TV
(●) **20,00 Contra cronometru** - thriller, Canada, 1999
21,45 Vacanța Mare - Garcea
22,00 Știrile Pro Tv
22,30 ROKENO
22,35 Ally McBeal - s.
23,30 Vacanța Mare - Leana și Costel
23,45 Vara lui Zero
0,00 Profiler, psihologia crimei - s.
0,45 Proezia
1,15 Lista lui Sava
1,45 Dharma și Greg - s.
(●) **2,15 Doctor în Africa** - dramă, SUA, 1987
3,45 Ani de liceu - rel.
4,15 Mileniul marilor schimbări - rel.
5,00 Beverly Hills - rel.
6,00 Teo - rel.

TV ACASĂ

5,15 Miracolul iubirii - rel.
7,15 Știrile de Acasă - rel.
7,55 Căsuța poveștilor - rel.
8,15 Înger sălbatic - rel.
9,15 Îngerașul - rel.
10,00 Căsuța poveștilor
10,25 Acasă la bunica - rel.
(●) 10,35 De 3 x femeie - rel.
11,30 Betty cea urâtă - rel.
12,30 Dreptul la viață - rel.
13,30 Miracolul iubirii - s.
15,30 La casa de vis - rel.
16,00 Înger sălbatic - s.
16,45 Desene animate
17,00 Terra nostra - s.
17,55 Acasă la bunica
18,05 Dreptul la viață - s.
19,00 Îngerașul - s.
20,00 Știrile de Acasă
(●) 20,40 De 3 x femeie
21,30 Betty cea urâtă - s.
22,30 Terra nostra - rel.
23,30 Știrile de Acasă - rel.
(●) 0,10 De 3 x femeie - rel.
1,15 Muzica de Acasă, muzica nopții

PRIMA

7,00 Desene animate
8,00 Prima Mix!
13,25 Clip Art
13,30 Desene animate
14,30 Motor - rel.
15,00 Exploziv - rel.
15,30 Real TV
16,30 Comisarul Rex - s.
17,30 Strada milion
18,00 Focus
19,00 Vară fără limite
20,00 O femeie face carieră - comedie romantică, SUA, 1988
22,00 Vară fără limite
23,00 Focus
23,30 Comisarul Rex - rel.
0,25 Clip Art
0,30 Strada milion - rel.
1,00 Focus - rel.

ANIMAL PLANET

8,00 În lumea animalelor
8,30 Lassie
9,00 Aventurile vasului Quest
10,00 Animalele lui Aspinall
10,30 Parcul maimuțelor
11,00 Poliția animalelor
12,00 Ham! Viață de câine
13,00 Salvați animalele!
13,30 Povestiri de la zoo
14,00 Vânătorul de crocodili
15,00 Medicul veterinar
15,30 Veterinari în Africa
16,00 Reportaje de la zoo
16,30 Spectacolul păsărilor
17,00 Câini utilitari
18,00 Totul despre Australia
19,00 Poliția animalelor
20,00 Reportaje de la zoo
20,30 Refugiul pentru animale Battersea
22,00 Vânătorul de crocodili
23,00 Aeroportul animalelor
23,30 Apel de urgență
0,00 Animale de pradă
1,00 Urgențe veterinare

ATOMIC TV

7,00 Selector
10,25 Reactor - rel.
10,30 Selector - muzică pe bandă rulantă
11,00 Atomix - rel.
14,00 Interactiv
15,30 Proaspete și fierbinți
15,55 Reactor - știrile zilei
16,00 Rockada - rel.
17,00 Selector
19,00 Atomix
21,55 Reactor - știrile zilei
22,00 Atomic Café
22,30 Selector
23,00 Metropolis
0,00 Insomnia

BUDAPESTA 1

6,42 Matinal; 6,45 Lumea satului; 7,00 Matinal; 9,30 Gimnastică TV; **9,40 Compania aeriană** - s. Australia; 10,30 Matinal; 13,00 Știri; 13,10 Jurnale regionale; 14,00 Magazinul minorităților; **15,20 Arhiva de film** - 1944; **15,30 O palmă, un sărut** - f. Ungaria, 1944; 16,40 Strada școlii; 17,10 English 4 U; 17,40 Religie; 18,10 Rege neîncornorat - doc.; 18,30 Mag. de informatică; 19,00 Știri; 19,10 Muzică; **19,25 Poliția nautică** - s.; 20,15 Jurnal internațional; 20,30 Știri; 21,05 Show juridic; **21,30 Mi-au împușcat nevasta** - comed. pol. SUA-FR., 1992, cu Jeff Goldblum; 23,10 Știri; 23,20 Actual; 23,40 Tema; 23,55 Panorama; **0,25 Frații sicilieni sau cum râdem** - dramă IT, 1998

RTL KLUB

7,30 Matinal; 10,05 Clubul rețetelor; **10,20 Iubire interzisă** - s.; **10,45 Secrete și iubiri** - s.; 11,35 Top Shop; 12,30 La prânz; 13,30 Clubul rețetelor; 14,00 Știri; 14,20 Cavalcadă; **14,25 Al doilea sărut** - s.; **14,55 Babylon 5** - s. SF. SUA; **15,45 Senora** - s. Mexic; **16,30 Terra Nostra** - s.; **17,25 Celebri și bogați** - s.; **18,20 Milagros** - s.; 19,10 Întâlniri - jurnalul vedetelor; 19,30 Știri; 19,55 Focus; **20,25 Între prieteni** - s.; **20,55 Nume de cod: Puma** - s. acț. Germania; **21,45 Atac la Entebe** - f. acț. SUA, 1977 cu Charles Bronson; **0,25 Oamenii președintelui** - s. SUA, cu Martin Sheen; 1,15 Știri; 1,30 Internet

DUNA TV

6,30 Dimineața; 9,40 Matineu de vară: Dacă aș fi animal; des. anim.; **10,10 Orășelul meu** - s. Canada; **10,35 Ținutul vânătorilor de capete** - doc. Ungaria; 11,20 Em. comunit. evreiești; 11,50 Cercul fermierilor; 12,15 Virtus; 12,50 Știri; 13,00 Știri economice; 13,20 Ura! Am găsit!; 13,50 Cercul elevilor; 14,20 Istoria culturii maghiare; 14,40 Limba maghiară; 14,50 Brezno - doc.; **15,30 Odiseea galactică** - s. Jap.; **16,30 Elevi la actorie** - s.; 17,00 Calendar - magazin; 19,00 Știri, sport; 19,30 Desene animate; **20,00 Îndurarea Domnului** - f. SUA, 1982, cu Robert Duvall; 21,30 Dansuri din Ardeal; 22,00 Știri; 22,35 Ora spiritului - Ce-i cu tine, Bulgaria?; 23,35 Klub dunatv, hu; **0,05 Ecranul demonic** - f. Germ.;

VĂ RECOMANDĂM

ANTENA 1 - 20,00 MAMA MEA VITREGĂ E EXTRATERESTRĂ - comedie, SUA, 1988

VĂ RECOMANDĂM

România 1 - 20,45 L.A. CONFIDENȚIAL - acțiune

Soare la nesfârșit, strălucire pretutindeni, bani ușor de câștigat și o industrie cunoscută sub numele de Hollywood. Întreaga lume este fermecată de aceste imagini. Dar sub strălucirea de suprafață a Los Angeles-ului anilor '50, se află un „suflet" corupt. În America postbelică, un amestec de fantezie și realitate, lucrurile sunt pe cale să explodeze. Jack Vincennes este un polițist celebru, servind chiar ca îndrumător pentru realizarea unui serial TV, care prezintă Departamentul de Poliție din Los Angeles ca fiind cea mai bună forță de ordine din lume. Investigația unei complicate crime îl va aduce pe Vincennes în echipă cu Ed Exley și Bud White, toți trei trezindu-se implicați într-un vârtej de crime, corupție și intrigi. În timp ce Exley este un polițist ambițios, care dorește cu orice preț să urce treptele ierarhice, White este dedicat trup și suflet dreptății. Pe lângă toate diferențele, cei doi au totuși și un lucru în comun: o misterioasă și frumoasă femeie, pe nume Lynn Bracken. Și, toate acestea, într-un oraș condus de ambiție, bani și dorințe ...

TELE 7 ABC

8,00 Muzică
10,00 La ordinea zilei - rel.
11,00 Muzică
12,00 Domino - rel.
13,00 Muzică
15,00 Documentar
16,00 Lumea misterelor
17,00 Club ABC
18,00 Germania astăzi - doc.
19,00 Muzică
20,00 As Show
21,00 Telejurnal
21,30 Muzică
22,00 Cântecul și casa lui
22,45 Telesport
0,30 Lumea misterelor - rel.
1,00 Muzică
6,00 Telejurnal - rel.
7,00 Muzică

HBO

9,35 O miză de milioane - acțiune, SUA, 1999
11,00 Papagalul și comoara - comedie, SUA, 1998
12,30 O nouă șansă - comedie, SUA, 1989
14,15 Pe dos - comedie, SUA, 1999
15,45 Happy Gilmore - comedie, SUA, 1996
17,25 Povestea lui James Bond
18,20 Al 13-lea războinic - acțiune, SUA, 1999
20,00 Notting Hill - comedie romantică, SUA/Marea Britanie, 1999
22,00 Dragonul de aur - acțiune, SUA, 1996
23,30 Pasiune periculoasă - acțiune, SUA, 1996
1,25 Un comisar acuză - polițist, România, 1973
3,20 Călătoria lui Felicity - doc.
4,10 Propunerea - dramă, SUA, 1998

ANTENA 1-TV ARAD

7,00 Mari regizori - Mark Rydell - doc. SUA
8,00 Păstorul cel bun
8,30 Un nou început
9,00 Lumea mare a celor mici
9,30 Știri TVA
10,00 Casa de piatră
10,30 Roata de rezervă
11,00 Amintirile unui pelerin - doc.
13,00 Detectivii Hart - s.
14,00 Mark Anthony în concert (înregistrare de la Madison Square Garden)
15,00 Marele premiu al Olandei la motociclism - clasa 500 cmc
16,00 Orient Expres
(●) **18,00 Sheena** - s.
19,00 Observator
19,50 Sport
(●) **20,00 Șantajul** - dramă, SUA, 1993
22,00 Dincolo de aparențe - thriller, SUA, 1984
(■) **0,00 Trei prieteni** - sexi, SUA, 1997
1,30 Observator
(●) **2,15 Sheena** - s. rel.
3,00 Detectivii Hart - s. rel.
4,00 Șantajul - f. rel.
6,00 Roata de rezervă - rel.
6,30 Casă de piatră - rel.
7,00 Amintirile unui pelerin - rel.

TV INTERSAT

8,55 Deschiderea programului
9,00 Triunghiul de platină - film
10,30 Desene animate
11,00 Știrile Intersat - rel.
12,00 Centura lui Orion - film
13,30 Știrile Intersat
14,00 Cum să-mi îngrijesc câinele - s.
14,45 Frontiera - live
16,15 Neon Rider - s.
17,15 Deșertul vorbește - s.
17,45 Mămica detectiv particular - s.
18,15 Știrile Intersat
19,00 Casa de nebuni - s.
19,30 Muzică populară
20,00 Show cu ecou
22,00 Știrile Intersat - direct
22,00 Niciodată nu este prea târziu - film
(■) 0,00 Erotica
5,00 Închiderea programului

DISCOVERY

10,00 Aventuri la pescuit
10,25 Aventurile lui O'Shea
10,55 Portrete din natură
11,50 Jurassica
12,45 Călătorii cu Anna Walker
13,10 Momente cruciale ale istoriei
13,40 Războiul lui Stalin cu Germania
14,30 Adevărații vampiri: Căpușele
15,25 Viața la vârsta de peste 100 de ani
16,15 Supraviețuirea
17,10 Veterinari în Africa
18,05 Planeta singuratică
19,00 Kingsbury Square
19,30 Grădinărit
20,00 Operațiuni de salvare
21,00 Construcții din fiare vechi
22,00 Teste de stres
23,00 Secolul oamenilor
0,00 În căutarea civilizației dispărute
1,00 Dosarele FBI
2,00 Medici detectivi
3,00 Câmpuri de bătălie

TV 2

7,00 Rădăcini; 7,30 Biblia pentru copii; 8,00 Matineu, desene animate; 10,00 Desene animate; **11,40 Mowgli, fiul junglei** - s.; **12,00 Tinerii - s.; 12,25 Prieteni buni** - s. distractiv; 12,55 Lumea sălbatică - doc.; **13,45 Hercules junior** - s.; **15,00 Aventurile lui Sindbad** - s.; **15,15 Aventurile lui Hercules - s.; 15,55 Născut liber** - s. av.; **16,45 Charlie, maimuță în familie** - s.; **17,40 Comoara din Marea Sudului** - s. av.; **18,40 Tarzan** - s. SUA, 1996, cu Joe Lara; 19,30 Fapte; **20,00 Lucky Luke** - comed. Italia, cu Terence Hill; **21,00 Elefantul alb** - f. av., Italia, 1998; **0,55 La limita imposibilului** - s.; **1,45 Femei nesatisfăcute** - erotic, SUA, 1999

PRO 7

7,45 Baldy Man - s.; **8,10 Chaos City** - s.; 8,30 Desene animate; **12,45 Omul nopții - s. acțiune SUA; 13,30 Piele de găină - s.; 13,55 Club 7 în L. A. - s .; 14,25 Familia Bundy - s.; 15,20 Dharma și Greg - s.; 15,45 Prieteni - s.; 16,10 Simpsonii - s.; 16,40 Sabina - s .; 17,10 Dawson's Creek - s.; 18,00 Roswell - s. SF SUA;** 19,00 Povești de dragoste - show; 20,00 Talk, talk, talk; 20,30 Max - magazin; **21,15 O plimbare printre nori** - f. romanță, SUA, 1995 cu Keanu Reeves; **23,20 Breackdown** - thriller, SUA, 1997 cu Kent Russell; **1,00 Țintă mișcătoare** - f. acț. SUA, 1997, cu Michael Dudikoff

SAT 1

7,25 Blitz; 8,00 Desene animate; **14,30 Alf** - s.; **15,00 Enterprise** - s. SF; **16,00 Star Trek** - s. S. F.; **17,00 Baywatch** - s.; 18,00 Adevărat! - show; 18,30 Știri; 19,00 Bodo Bach show; **19,30 J. A. G.** - s. acț. SUA; 20,30 **C. O. P. S.** - Best of TV; **21,15 Asterix și Cäesar** - f. d.a. FR., 1985; 23,00 Show-ul săptămânii; **0,30 Cimitirul animalelor** - acț. SUA, 1987 cu Dale Midkiff

TV 5

15,00 Jurnal TV 5; 15,15 Magazin cultural; 16,30 Reportaj Arte; 17,00 Jurnal; 17,15 Invitat TV 5; 17,30 Sport Africa; 18,05 Piramide; 18,30 Întrebări pentru un campion; 19,00 Jurnal; 19,15 Rădăcini și aripi; 20,30 Magazin; 21,00 Jurnal Belgia; 21,30 Jurnal Franța

EUROSPORT

9,30 Sport extrem; 10,30 Beachvolley - Gstaad; 11,00 Moto CM - Assen; 12,00 Moto CM - 125 cm în direct; 13,15 Moto - 250 cm în direct; 14,30 Moto - MP al Olandei în direct; 16,00 Motorsport - Formula 3,00 Magny Cours, în direct; 17,15 Motorsport - Hungaroring; 18,45 Fotbal CE femei, Jena: Germania-Anglia; 20,15 Știri; 20,30 Fotbal femei CE: Suedia-Rusia; 22,00 Box în direct; 0,00 News Report; 0,15 Sport extrem; 0,45 Sport extrem; 1,15 Sumo.

VĂ RECOMANDĂM

PRIMA TV, ora 20,00 UN JAF CU BUCLUC - comedie

Filmul prezintă peripețiile și încurcăturile, pline de umor, în care intră patru hoți cam aiuriți, după ce-și propun să fure, dintr-un muzeu din Statele Unite, un diamant de mari dimensiuni și de o valoare inestimabilă. În ciuda faptului că planul spargerii este pus la punct în cele mai mici amănunte, iar șeful bandei, Dortmunder are o vastă experiență în acest domeniu, hoții vor afla pe propria piele că „socoteala de acasă nu se potrivește cu cea din târg"...

VĂ RECOMANDĂM

PRO TV, ora 22,00 ȘANSĂ RATATĂ - acțiune

Filmul debutează cu eliberarea din închisoare a lui Frederick Frenger Jr. Cu gândul de a lua viața de la capăt, fostul pușcăriaș se îndreaptă spre Miami, dar se dovedește că de vechile obiceiuri nu te poți debarasa ușor. Scăpat ca prin urechile acului dintr-o crimă petrecută pe aeroport, Frenger ajunge în cele din urmă la destinație și se cazează într-un hotel. Aici o va cunoaște pe prostituata Pepper, de care se îndrăgostește. Săraca femeie își face în secret planuri de întemeiere a unei familii, fără a ști pe cine are alături. Între timp, cazul crimei din aeroport este atribuit polițistului Moseley, un veteran uns cu toate alifiile.

Duminică, 1 iulie 2001

TVR 1

7,00 Ceasul deșteptător
8,00 Universul credinței
9,00 Desene animate
9,30 Laboratorul fantastic
10,30 Viața satului
12,15 Tezaur folcloric
13,05 De luni până duminică
13,50 Jurnalul de prânz
14,00 Desene animate
14,25 Aventurile lui Ragtime - aventuri, SUA, 1998
16,10 Acțiune, motor! - s.
16,35 O altă realitate - s.
17,00 Bravo, bravissimo
18,30 Balonașe de săpun - comedie, SUA, 1992
20,00 Jurnal. Meteo
20,25 Agenda europeană
(●) 20,30 Iubirea de anul ăsta - comedie, Marea Britanie, 1999
22,05 O vară... cu cântec
23,30 Jurnalul de noapte
0,30 Barvo, bravissimo - rel.
2,00 Jurnal - rel.
2,30 Tezaur folcloric - rel.
3,20 Două fete îndrăgostite - dragoste, SUA, 1995
4,50 Desene animate
5,15 Aventurile lui Ragtime - f. rel.

TVR 2

7,00 Documentar - rel.
7,50 În direct - rel.
8,25 Tradiții
9,00 Medalion de interpret
9,30 Ferma
10,30 Cronici votive
11,05 În direct - s.
11,30 Desene animate
11,45 Prietenii lui Piticot
12,30 Atenție la neatenție! - s.
13,30 Spectacolul lumii
14,00 Știri
14,05 Paradisul de lângă noi
14,40 Secretele teatrului Kabuki
15,35 Pop Club cu Artan
16,40 Călătoria lui Allen Strange - s.
17,35 O altă dimensiune
18,30 Telejurnal TVR 2
18,40 Mike Hammer, detectiv particular - s.
19,30 Dezacord în șase puncte - comedie, SUA, 1993
(●) 21,20 Mamă, tata e deprimat! - comedie, Italia, 1996
22,50 Știri
(●) 23,00 Frontiera de oțel - SF, SUA, 1995
0,40 TVM. Mesager
1,10 Călătoria lui Allen Strange - rel.
2,00 Reporteri speciali - f. rel.
3,40 Cinematograful, o istorie vie

PRO TV

7,00 Regele Arthur - s.
7,20 Mica sirenă - s.
8,00 Războiul fiarelor - s.
8,20 Omul de fier - s.
8,45 Conor viteazul - s.
9,30 Micii războinici - s.
10,00 Pokemon - d. a.
10,30 Cavalerii din Tir Na Nog - s.
11,00 Războiul Rece - doc.
12,00 Suntem singuri în univers? - doc.
12,50 Știrile Pro TV
13,00 Nebun după tine - s.
13,30 O mamă și jumătate - s.
14,00 Buffy, spaima vampirilor - s.
15,00 Formula 1 - Marele Premiul al Franței, live
17,00 Melrose Place - s.
18,15 Bilet de vacanță
19,00 Știrile Pro TV
19,30 Dădaca - s.
(●) 20,00 Umbre străine - thriller psihologic, SUA, 1990
22,00 Răzbunare fără limite - s.
23,00 Marcă înregistrată
23,30 Poltergeist: moștenirea - s.
0,30 Buffy - spaima vampirilor - s.
1,30 Nebun după tine - rel.
2,00 O mamă și jumătate - rel.
2,30 Melrose Place - rel.
3,15 Răzbunare fără limite - s. rel.
4,00 Suntem singuri în univers? - doc. rel.
6,00 Profeții despre trecut - rel.

TV ACASĂ

7,30 Xena, prințesa războinică - rel.
8,15 Gemenele - rel.
8,45 Căsuța poveștilor - rel.
9,15 Femeia vieții mele - rel.
12,30 Dragoste și putere - rel.
13,00 Rețeaua - rel.
14,30 Desene animate
15,00 Xena, prințesa războinică - s.
16,00 Gemenele - s.
16,30 Soțul și soția - s.
17,00 Acasă la români
18,00 Ia-mă acasă!
18,30 Dragoste și putere - s.
19,00 Femei înșelate - s.
(●) 20,30 Spune-mi deschis ce vrei - f. SUA, 1980
22,30 Acasă la români - rel.
23,30 Soțul și soția - rel.
23,55 Dragoste și putere - rel.
0,35 Muzica de Acasă

PRIMA

7,00 Desene animate
10,30 Tradiții
11,00 Romania@large
11,30 Cinemagia
12,00 Creaturi sălbatice
13,00 Fără scăpare - dramă, SUA, 1998
14,55 Clip Art
15,00 Impact - rel.
16,00 Copiii spun lucruri trăsnite - rel.
17,00 Camera de râs
18,00 Focus
19,00 Vânătoarea comorilor - s.
20,00 Real TV
21,00 Medalia de onoare - dramă, SUA, 1990
(●) 23,00 Pe aripile iubirii - dramă, Germania, 1999
0,30 Romania@large
1,00 Focus - rel.

ANIMAL PLANET

8,00 Aripile tăcerii
9,00 Secretele felinelor
10,00 Lupii mării
11,00 Vânătorul de crocodili
12,00 Contact extrem
12,30 Ilustrate din natură
13,00 Aventurile vasului Quest
14,00 Copiii naturii
15,00 Infinitul oceanului
16,00 Aventurile lui O'Shea
17,00 Vânătorul de crocodili
18,00 Reportaje de la grădina zoologică
19,00 Îngrijitor la zoo
19,30 Veterinari în Africa
20,00 Noile călătorii ale lui Jeff Corwin
21,00 Vânătorul de crocodili
22,00 Aventurile vasului „Quest"
23,00 Shark Gordon: Marele rechin alb
23,30 Aventurile lui O'Shea
0,00 Animal frontline: Thailanda
0,30 Ultimul refugiu
1,00 Contact extrem
1,30 Acvanauții

ATOMIC TV

7,00 Selector
11,30 Atomic Café - rel.
12,00 Reactor
12,30 Vot - rel.
13,30 Hai-Hui - rel.
14,00 Interactiv
16,00 Selector
18,30 Atomix cu DJ-ii de la Atomic
21,30 Selector
23,30 Insomnia

BUDAPESTA 1

7,30 Magazinul satului; 8,00 Religie; 10,35 Piața centrală; 12,00 Religie; 13,10 Clipele norocului; 13,40 Clinica TV; 14,05 Cocteil extrem; 14,15 Culisele Formula 1; 17,05 Emisiune ecumenică; 17,30 Pudră - mag. femeilor; 18,00 Căminul - magazin; 18,25 Cufăr - mag. turistic; 18,50 Călătorii în Noua Guinee - doc. Ungaria 14/1; 19,25 Al șaptelea simț - doc. Anglia; 20,00 Săptămâna; 20,45 Știri; **21,05 Punct de fierbere** - f. pol. SUA, 1993, cu Wesley Snipes; 22,40 Anotimpuri - show; 23,30 Fără droguri; 0,05 Mediamix; 0,35 Jazz

RTL KLUB

7,30 O lume dispărută - doc.; 8,00 Clubul copiilor; 11,30 Milenium - doc. Anglia; 12,30 MP al Ungariei - Hungaroring; 13,20 Clubul rețetelor; 14,00 Știri; 14,10 Auto MP al Ungariei; **14,15 Castele de gheață** - f. SUA, 1978 cu Tom Skerritt; **16,25 Primejdii** - s.; 16,55 Mol Fia GT - MP al Ungariei; **17,25 Academia de poliție** - s.; **18,15 Amazon - Prizonierii junglei** - s. av. SUA, cu Patrick Stewart; 19,05 Golyoderby; 19,30 Știri; 19,50 Dosar politic și social; 20,15 Concurs TV; **21,00 Al 57-lea călător** - acțiune, SUA, 1992, cu Wesley Snipes; **22,35 Al treilea imperiu** - thriller, SUA-Germ., cu Rutger Hauer; 0,35 Știri; 0,50 Mag. Euroatlantic.

DUNA TV

6,30 Știri; 7,05 Pentru copii; **8,50 Pești colorați** - s.; 9,25 Galerie istorică; 9,40 Portret; 10,50 VVV - E duminică; 12,50 Știri; 13,10 Muzică; 13,45 Amintiri; **14,05 Înapoi pe drum** - f. Ungaria; 15,25 Cronica mileniului; **16,10 Nana** - s. Franța 6/1; 17,00 Secretele mării - doc. Franța; 17,00 Istoria culturii; 17,25 Urări; 18,25 Am fost acolo - doc.; 19,00 Săptămâna; 19,35 Știri; 20,00 Desene animate; 20,25 Talent; **21,00 Bariera se închide** - dramă, IT.-FR., 1951; 22,25 Dunasport; 22,40 Inițiere; **22,55 Moderato cantabile** - dramă, Franța, 1960 cu Jean Paul Belmondo

VĂ RECOMANDĂM

ANTENA 1 - (●) 22,30 ARMA SUPREMĂ - acțiune, SUA

VĂ RECOMANDĂM

ROMÂNIA 1 - 20,30 IUBIREA DE ANUL ĂSTA - comedie romantică

Filmul prezintă peripețiile romantice prin care trec șase tineri, în Londra. Totul începe cu mariajul dintre Danny, un maestru în realizarea tatuajelor, și Hannah, o tânără croitoreasă. Deși a trecut puțin timp de la căsătorie, relația celor doi nu decurge sub auspicii bune, liniștea fiind spulberată când Danny află că Hannah, deja își „face de cap" cu unul dintre prietenii lui. După o discuție aprinsă, fiecare pleacă pe drumul său, el să facă o plimbare, iar ea să-și uite necazurile în compania unui prieten și a unui păhărel. Ajunși la aeroport, de unde ar fi trebuit de altfel să plece în luna de miere, atât Danny, cât și Hannah se întâlnesc cu alți potențiali parteneri, iar aventurile se țin lanț...

Marți, 3 iulie 2001

TELE 7 ABC

7,00 Muzică
10,00 Tentații - rel.
10,30 Muzică
11,00 La puterea a doua - rel.
12,00 Ofsaid - rel.
12,30 Jurnal de prânz
12,40 Ofsaid
13,40 Muzică
14,00 Club ABC - rel.
15,00 Documentar
16,00 Muzică
18,00 24 de ore din 24
18,30 As show
19,30 La ordinea zilei
20,30 Muzică
21,00 Telejurnal
22,00 Manager XXI
23,00 Muzică
6,00 Telejurnal - rel.

HBO

8,00 Echipajul lui McHale - comedie, SUA, 1997
9,50 Lucruri pământești - dramă, SUA, 1998
11,30 Spectacol de matineu - comed., SUA, 1993
13,05 Cinema * cinema * cinema
13,35 Nașu' la psihiatru- comed., SUA, 1996
15,20 Paulie - comed. Marea Britanie, 1998
16,50 Mânie și onoare - acț., SUA, 1992
18,20 Totul despre mama mea - comed. Spania/Franța, 1999
20,00 Un loc îndepărtat - av., SUA, 1993
21,45 Totul despre sex - s.
22,20 Afaceri necurate - acțiune, SUA, 1998
23,50 Buffalo 66 - dramă, SUA, 1998
1,35 Kama Sutra - s.

ANTENA 1 - TV ARAD

6,00 Magazin sportiv - rel.
6,20 Publicitate, Promo, Revista presei
6,30 Știri TVA - rel.
7,00 Observator
8,00 Detectivii Hart - s.
8,50 Animax - des. animate
9,45 Pantera roz - s.
10,10 În căutarea gloriei - s.
11,00 Zile din viața noastră - s.
12,00 Elena, viața mea - s.
13,00 Știrile amiezii
13,15 Zbor fatal - s.
15,00 Detectivii Hart - s.
16,00 Hoinar prin țară
16,30 Publicitate, Promo
16,45 Știri TVA
17,20 Maria Emilia - s.
19,00 Observator
19,50 Sport
20,00 Plan diabolic - av., SUA, 1988
21,55 Ediția de noapte TVA
22,00 Observator
22,25 Sport
22,30 Operațiunea Delta Force - acț., SUA, 1996
0,30 Noaptea târziu cu Mircea Badea
1,30 Intrigi în Paradis - s.
2,30 Observator - rel.
3,30 Scandalul - s.
4,30 Cosas del Amor - s.
5,30 Maria Emilia - s. rel.

TV INTERSAT

8,55 Deschiderea programului
9,00 Neon Rider - s.
9,45 Preciosa - s.
10,15 Neon Rider - rel.
10,30 Des. animate
11,00 Știrile Intersat - rel.
12,00 Semenii din spațiu - f. rel.
13,30 Știrile Intersat
14,00 Deșertul vorbește - s.
14,30 Lumea animalelor sălbatice - s.
15,00 Neon Rider - s.
(▲) 16,00 Un act de neiertat - film rel.
17,30 Emisiune în limba germană
18,00 Aventurierii - s.
18,15 Știrile Intersat
19,00 Preciosa - s.
20,00 Apărătorii - film
21,30 Ți-e teamă de întuneric - s.
22,00 Știrile Intersat
(●) 22,30 Dublu impact - film
(■) 0,00 Erotica
5,00 Închiderea programului

DISCOVERY

10,00 Călătorii cu Ana Walker
10,25 Marele rechin alb
10,55 Adevărații vampiri
11,50 Deschizătorii de drumuri
12,45 Rinoceri și CO2
13,40 Jurasica
14,30 Planeta singuratică
15,25 În numele lui D-zeu
16,40 Un bilet dus spre Sirius
17,35 Mâncare pe Autostrada 66
18,05 Aventuri la pescuit cu Rex Hunt
18,30 Călătorii în timp
19,00 Comorile pierdute din Atahualpa
20,00 Regatul insectelor
21,00 Călătorii cu Anna Walker
21,30 Rechinul-balenă
22,00 Evadări celebre
23,00 Ghidul condițiilor meteo extreme
0,00 Vânătorii de tsunami
1,00 Marele război
2,00 Echipa timpului
3,00 Câmpuri de bătălie

TV 2

7,00 Matinal; **10,00** Matinal cu TV2: **Milady** - s.; **10,25 Quantum Leap** - s.; 11,10 Ura, călătorim!; 11,40 Ofertă directă; 12,40 Galerie istorică; 12,50 Fereastră spre Europa; **13,20 Riviera** - s.; **13,50 Mașina de vorbe** - s.; **14,20 Sogun** - s. av. SUA, 6/2; **16,05 Marimar** - s.; **16,30 Baywatch** - s.; 17,15 Show; **17,20 Inimi rănite** - s.; **17,50 Fiorella** - s.; **18,40 Frumoasa din Acapulco** - s.; 19,30 Fapte; 20,00 Roata norocului; **20,30 Înger sălbatic** - s.; **21,00 Îngerul păzitor din Caraibe** - s. acțiune, SUA, cu Hulk Hogan; **22,00 O armată de unul singur** - acț., SUA, cu Chuck Norris; 23,45 Bună seara Ungaria; **0,10 Miere amară** - erotic thriller, SUA, 1992; 2,30 Magazin turistic;

PRO 7

7,05 Sam; 8,00 Taff; **8,55 Cine-i șeful?** - s.; **9,25 Legături de familie** - s.; **9,55 Chaos City** - s.; **10,30 În plasa văduvei negre** - thriller, SUA, 1998; **12,10 Familia Bundy** - s.; **12,40 Bill Cosby show** - s.; **13,05 Grace** - s.; **13,30 Roseanne** - s.; 14,00 Sam; 15,00 Talkshow-uri; 18,00 Taff - magazin; **19,00 Sabrina** - s.; **19,30 Chaos City** - s.; **20,00 Simpsonii** - s.; 20,30 Galileo - mag. de știință; 20,55 Știri, meteo; **21,15 Speed- Timpul costă bani** - show; 22,15 **Spitalul de urgență** - s.; 23,15 TV Total; 0,15 Bizz; **0,50 Millennium** - s. SUA cu Lance Henriksen;

SAT 1

6,30 Matinal; 10,00 Shopping; **11,00 Zona lui Wolf** - s.; 12,00 Talkshow-uri; **17,00 Star Trek** - s. SF; 18,00 Quiz; 18,30 Știri; 19,00 Quiz show; 19,30 Știri; 20,00 Blitz magazin; 20,40 Quiz show; **21,15 Un tată** - thriller, Germania, 1999; 23,15 Dosarele 1/25; 0,15 Harald Schmidt show; 1,15 Știri; **1,35 Frasier** - s.; 2,05 Fotbal

TV 5

17,20 Invitatul TV 5; 17,30 Magazin; 18,05 Piramide; 18,30 Întrebări pentru un campion; 19,00 Jurnal; **19,15 Nimeni nu mă iubește** - f. 21,00 Jurnal Elveția; 21,30 Jurnal France 2; 22,05 Timpul prezent; 23,00 Jurnal; 23,15 Melisso-s.; 1,00 Jurnal;

EUROSPORT

9,30 Canotaj - Viena; 10,30 Eurosport Special - Watts; 11,00 Moto - MP al Olandei, Assen, select.; 12,30 Fotbal - CE fem.: Franța - Italia; 14,00 Atletism - Zagreb; 15,30 Judo - Bonn; 16,30 Sport extrem; 17,30 Atletism- Zagreb; 18,45 Știri; 19,00 Sport extrem; 19,30 Motocros CM - Uddevalla; 20,30 Ciclism, selecțiuni; 21,30 Box, în direct; 0,00 News Report; 0,15 Motocros; 1,15 Moto - Assen; 2,15 News Report.

VĂ RECOMANDĂM

PRIMA TV, ora 20,00 DOORS - dramă

Filmul prezintă povestea biografică a celebrului grup rock al anilor '60, „The Doors", concentrându-se în special, asupra vieții lui Jim Morrison. Povestea începe cu amintirile lui Morrison din copilărie, când în fața ochilor săi un bătrân indian și-a găsit moartea la marginea drumului. Este prezentată apoi, sosirea acestuia în California și perioada nu tocmai ușoară de adaptare. Inclusiv cursurile de film urmate la UCLA și prietenia cu Pamela Courson. În acea vreme, Morrison îl cunoaște și pe Ray Manzarek, cu care va întemeia legendarul „The Doors", în jurul lor strângându-se și Robby Kreiger și John Densmore.

VĂ RECOMANDĂM

ANTENA 1, ora 20,00 PLAN DIABOLIC - thriler

Un bărbat lipsit de scrupule, Nick, încearcă din răsputeri să distrugă viața asociatului său în afaceri, Norm Demski. Planul pus de el la cale este cu adevărat diaboloc. De fapt, Nick a reușit cu ceva vreme în urmă s-o ademenească pe Ann, soția lui Norm, într-o aventură extraconjugală, având grijă ca întâlnirile lor amoroase să fie înregistrate pe o casetă video. Acum, Nick amenință să-i trimită lui Norm caseta cu pricina, sperând ca, astfel, căsnicia celor doi să fie distrusă, iar Ann să rămână în „proprietatea" lui...

TVR 1

7,00 Jurnal de dimineaţă
7,15 Practic matinal
9,30 Dragă, am micşorat copiii! - s.
10,15 TVR Craiova
10,55 TVR Cluj-Napoca
11,45 TVR Iaşi
12,30 TVR Timişoara
13,15 Pasiuni - s. rel.
14,00 Jurnalul de prânz
14,10 Infomania
14,30 Iartă-mă! - rel.
15,30 Orice e posibil - s.
16,00 Puncte cardinale
16,30 Kronika
17,30 O idee pe zi pentru România
17,40 Pasiuni - s.
18,25 Alege muzica!
19,25 Bărbaţii fatali - s.
19,50 Familia ... Corect!
20,00 Jurnal. Meteo
20,40 Sport
20,45 Dl. directoare - comedie, SUA, '98
22,20 Geena Davis - s.
22,50 Jurnalul de noapte
23,05 Studioul artelor
0,05 Teatrul TV prezintă: **Războiul domnului de Beaumarchais**
1,50 Familia ... Corect! -rel.
2,00 Jurnal. Meteo - rel.
(■) **2,45 Probleme în amor** - comed. romantică, SUA, 1999
4,20 Studioul artelor - rel.
5,20 Infomania - rel.
5,40 O idee pe zi pentru România - rel.
6,00 Alege muzica! - rel.

TVR 2

7,00 D-ra Andrea - s. rel.
7,50 Poftă bună - rel.
8,05 Desene animate
9,00 Prietenii lui Piticot
9,50 S Club 7 la Miami - s.
10,15 Tată, am încurcat-o! - rel.
10,40 Ştiri
10,45 Sport Plus - rel.
12,00 În mijlocul furtunii - rel.
12,50 D-ra Andrea - s.
13,45 Tribuna partideor parlamentare
14,10 Des. animate
13,45 Tribuna partidelor parlamentare
15,00 Tenis: Turneul de la Wimbledon
18,30 Telejurnal TVR 2
18,40 Toţi, împreună
19,30 Desene animate
20,05 În mijlocul furtunii - s.
21,00 Lunga călătorie cu trenul - dramă, România, 1997
22,30 Ştiri
22,35 Stăpânul animalelor - s.
23,20 Patrimoniu
0,05 Din goana trenului: Noua Zeelandă
0,30 Ştiri bancare
0,35 TVM. Mesager
1,05 S Club 7 la Miami - rel.
1,30 Tenis: la Wimbledon
5,00 Videoclipuri

PRO TV

7,00 Bună dimineaţa!
8,00 Ştirile ProTv
9,00 Tânăr şi neliniştit - rel.
10,00 Mileniul marilor schimbări - doc.
11,00 Profiler, psihologia crimei - s. rel.
11,45 Ani de liceu - s.
(●) **12,15 Despărţirea de familie** - dramă, SUA, 1980
(●) **14,00 Diavoliţa** - comed. SUA, 1989 -rel.
15,45 Colombo - s.
17,00 Benny Hill
* Pro TV te ascultă ce vezi
17,15 Beverly Hills - s.
18,15 Tânăr şi neliniştit - s.
19,00 Ştirile PRO TV
20,00 Urmărire generală
21,00 Spitalul de urgenţă - s.
21,45 Vacanţa Mare: Garcea
22,00 Ştirile Pro TV
22,30 ROKENO
22,35 Ally McBeal - s.
23,30 Vacanţa Mare: Leana şi Costel
23,45 Vara lui Zero
0,00 Profiler, psihologia crimei - s.
0,45 Poezia
1,15 Lista lui Sava
1,45 Dharma şi Greg - s.
(●) **2,15 Lupta pentru viaţă** - dramă, SUA, 1972
4,00 Mileniul marilor schimbări - rel.
5,00 Beverly Hills - s.rel.
6,00 Teo - rel.

TV ACASĂ

7,00 Teleshopping
7,15 Ştirile de Acasă - rel.
7,55 Căsuţa poveştilor - rel.
8,15 Înger sălbatic - rel.
9,15 Îngeraşul - rel.
10,00 Căsuţa poveştilor - rel.
Film serial: Şoimii călători
10,25 Acasă la bunica - rel.
(●) 10,35 De 3 x femeie - rel.
11,30 Betty cea urâtă - rel.
12,30 Dreptul la viaţă - rel.
13,30 Miracolul iubirii - s.
15,30 Doctorul casei - rel.
16,00 Înger sălbatic - s.
16,45 Desene animate
17,00 Terra nostra - s.
17,55 Acasă la bunica
18,05 Dreptul la viaţă - s.
19,00 Îngeraşul - s.
20,00 Ştirile de Acasă
(●) 20,40 De 3 x femeie
21,30 Betty cea urâtă - s.
22,30 Terra nostra - rel.
23,30 Ştirile de Acasă - rel.
(●) 0,10 De 3 x femeie - rel.
1,15 Muzica de Acasă, muzica nopţii

PRIMA

7,00 Desene animate
8,00 Prima Mix!
13,25 Clip Art
13,30 Des. anim.
14,30 Tradiţii
15,30 Special
16,30 Comisarul Rex - s.
17,30 Strada milion
18,00 Focus
19,00 Vară fără limite
20,00 Doors - biografic, SUA, 1991
22,00 Vară fără limite
23,00 Focus
23,30 Comisarul Rex - rel.
0,25 Clip Art
0,30 Strada milion - rel.
1,00 Focus - rel.

ANIMAL PLANET

8,00 În lumea animalelor
8,30 Lassie
9,00 Vânătorul de crocodili
10,00 Animalele lui Aspinall
10,30 Parcul maimuţelor
10,00 Poliţia animalelor
12,20 Rase de câini
13,30 Povestiri de la grădina zoologică
14,00 Vânătorul de crocodili
15,00 Medicul veterinar
15,30 Veterinari în Africa
16,00 Reportaje de la grădina zoologică
16,30 Spectacolul păsărilor
17,00 Rase de câini
18,00 Omul şi animalele
19,00 Poliţia animalelor
20,00 Parcul maimuţelor
21,00 Universul naturii
22,00 Shark Gordon
22,30 Contact extrem
23,00 Urgenţe veterinare
23,30 Facultatea de medicină veterinară
0,00 Rezervaţii de animale
1,00 Urgenţe veterinare

ATOMIC TV

7,00 Selector
10,25 Reactor - rel.
10,30 File de poveste - rel.
11,00 Atomix - rel.
14,00 Interactiv
15,30 Proaspete şi fierbinţi - hit-uri ale momentului
15,55 Reactor
16,00 Aria 52 - rel.
19,00 Atomix
21,55 Reactor
22,00 Selector - muzica pe banda rulantă
23,00 Rockada
0,00 - 7,00 Insomnia

BUDAPESTA 1

6,45 Lumea satului; 7,00 Matinal; 9,30 Gimnastică TV; **9,30 Compania aeriană** - s.; 10,30 Magazin; 13,00 Jurnal; 14,00 Magazin minorităţi; 14,55 Eu să nu am patrie?; 15,10 Cupa Lurko - sport pt. copii; 15,40 Carte ilustrată - **Mora Ferenc: Kincskereso kisködmön** - s.; 16,30 Strada şcolii; 17,35 Ecoviziune - mag.; 18,00 Cronică; 18,30 Cronică catolică; 19,00 Ştiri; 19,15 Muzică; **19,25 Poliţia nautică** - s. Australia; 20,15 Ştirile lumii; 20,30 Ştiri; **21,05 Dvs. aţi cerut** 22,00 Interviu cu Orban Victor; 22,30 A fost odată...; 23,00 Ştiri; 23,30 Tema; 23,45 Salon maghiar - mag. cultural; **0,15 BBS - filme experimentale** - f. FR;

RTL KLUB

7,30 Matinal; 10,05 Clubul reţetelor; **10,20 Iubiri interzise** - s.; **10,45 Iubiri secrete** - s.; 11,35 Top Shop; 12,30 Magazin matinal; 13,30 Clubul reţetelor; 14,00 Ştiri; 14,20 Cavalcadă; **14,25 Al doilea sărut** - s.; **14,55 Babylon 5** - s.; **15,45 Senora** - s.; **16,30 Terra nostra** - s.; **17,25 Faimoşi şi bogaţi** - s.; 18,15 Joker - concurs; **18,20 Milagros** - s.; 19,10 Întâlniri - jurnalul vedetelor; 19,30 Ştiri; 19,55 Focus; **20,25 Între prieteni** - s.; **20,55 Schimbul trei** - s.; **21,45 Mâna stângă şi mâna dreaptă a diavolului** - comed. IT 1971 cu Bud Spencer; 23,50 Ştiri; **0,05 Tünderdomb** - comed. Ungaria 2000; 1,25 Focus;

DUNA TV

6,30 Matinal; 9,40 Matinal de vară; **10,00 Oraşelul meu** - s. Canada; 10,25 Descoperirea este necesară - America-doc.; **11,25 Călăreţii vântului** - s. Germ. 13/9; 12,15 Cronica mileniului; 12,50 Ştiri; 13,20 Ora spiritului; 14,35 Dansuri din bazinul Carpaţi; 15,20 Iniţiere; **15,35 Odiseea galactică** - s.; **16,35 Elevi la actorie** - s.; 17,00 Calendar - magazin; 19,00 Ştiri; 19,30 Desene animate; 20,05 Încercările vieţii - doc.; 20,55 Doar amintirea; 21,05 Maşina de vis - doc.; 22,00 Ştiri; 22,35 A fost odată ca niciodată - doc. Ungaria; **22,55 Colibri roşu** - dramă, Ungaria, 1995; 0,35 Muzică clasică; 1,05 Ştiri;

VĂ RECOMANDĂM

TVR 2 - 21,00 LUNGA CĂLĂTORIE CU TRENUL - dramă, România, 1997

VĂ RECOMANDĂM

ROMÂNIA 1, ora 20,45 DOMNUL „DIRECTOARE" - comedie

Încercând să scape de „armata" de creditori de pe urmele sale, un escroc extrem de inventiv recurge la un plan infailibil: travestit în femeie, el reuşeşte să găsească o slujbă de directoare, la un exclusivist liceu de fete. „Şmecheria" sa prinde mai bine decât şi-ar fi imaginat, iar toate problemele par să se fi şters cu buretele. Ei, de fapt, nu chiar toate, deoarece acum el trebuie să se înţeleagă cu directoarea adjunctă a şcolii, o femeie ciufută pe nume Harriet Magnum. Dar, parcă tot este mai uşor decât să fie hăituit de cei cărora le datorează bani...

TELE 7 ABC

8,00 Muzică
9,00 Cântecul şi casa lui
10,00 Muzică
11,00 La ordinea zilei - rel.
12,00 Muzică
12,30 În justiţie - rel.
13,30 Muzică
14,45 Documentar
15,45 Cinetour
16,30 Telecaricatura zilei
16,35 Clipuri muzicale
17,00 Forţa destinului
18,00 Cutia muzicală
19,00 Muzică
20,00 As Show
21,00 Telejurnal
21,59 Telecaricatura zilei
22,00 Muzică
23,00 Cinetour - rel.
0,00 Cutia muzicală - rel.
1,00 Muzică
5,00 Forţa destinului
6,00 Telejurnal

HBO

9,30 O dorinţă simplă - comedie, SUA, 1997
11,00 Dragă, am micşorat copiii! - s.
11,50 Fotografia magică - dramă, Marea Britanie, 1997
13,40 Sânge pentru sânge - thriller, SUA, 1985
15,20 Sergentul Bilko - comedie, SUA, 1996
16,55 Experimentul - comedie, SUA, 1996
18,30 Mâini ucigaşe - acţiune, SUa, 1999
20,00 Frumuşica - comedie romantică, SUA, 1990
22,00 Limbo - dramă, SUA, 1999
0,00 Showgirls - dramă, SUA, 1995

ANTENA 1-TV ARAD

7,00 Pe aripile filmului
7,30 Emisiune în limba bulgară
8,00 Viaţa spirituală
8,30 Muzică populară
8,50 Publicitate, Promo
9,00 7 zile - retrospectiva săptămânală a Ştirilor TVA
10,00 Desene animate
10,20 Infanteria stelară - s.
10,40 Pantera roz - s.
11,10 Indiana Jones - regizor de ocazie - s.
13,00 Detectivii Hart - s.
14,00 Afacerea Thomas Crown - aventuri/dramă, SUA, 1968
16,00 Concert Direcţia 5 (înregistrare)
17,00 Floarea de cactus - comedie, SUA, 1969
19,00 Observator
19,25 7 zile din 7 - retrospectiva săptămânii
19,40 Sport
19,50 Fiesta de duminică - emisiune de divertisment, în direct
22,00 TeleEurobingo Show
(●) **22,30 Arma supremă** - acţiune, SUA
0,30 Drumul spre Corint - dramă, Franţa
2,30 Observator - rel.
3,30 Floare de cactus - f. rel.
5,30 Indiana Jones - regizor de ocazie - s. rel

TV INTERSAT

8,55 Deschiderea programului
9,00 Moartea unui înger - film
10,30 Cerul dintre noi - s.
11,00 Ştirile Intersat - rel.
12,00 Memorii din anul 1988
13,00 Life magazin
13,30 O altfel de lume
14,00 Ştirile Intersat
14,30 Show cu ecou - rel.
16,30 Neon Rider - s.
17,30 Aventurierii - s.
17,45 Auto integral
18,15 7 x 7
18,15 7 x 7
(●) **19,00 Triunghiul de platină** - film
20,30 Mămica detectiv particular - s.
21,00 Deşertul vorbeşte - s.
(▲) **21,30 Dulce crimă** - film
23,00 7 x 7 - rel.
(■) 0,00 Erotica
5,00 Închiderea programului

DISCOVERY

10,00 Joc în spaţiu
10,55 Succes, John Glenn!
11,50 Construcţii din fiare vechi
12,45 Cutia neagră
13,40 Motocicliştii
15,25 Schizofrenia
16,15 Geniu înnăscut
17,10 Teste de stres
18,05 Deschizătorii de drumuri
19,00 Meşterul tâmplar
19,30 Bucătărie canadiană
21,00 Secolul oamenilor
22,00 Cascadorul
23,00 Agent la Hollywood
0,00 Ştiinţa efectelor speciale
1,00 Criminaliştii
2,00 Planeta-ocean: În abis
3,00 Noi descoperiri

TV 2

7,00 Gânduri matinale; 7,30 Martor - doc.; 8,00 Matineu TV; 10,00 Desene animate; **11,40 Mawgli, fiul junglei** - s.; **12,00 Buni prieteni** - s.; 12,30 Sport TV2; **13,10 Quant Leap - Călător în timp** - s. av. SUA; **14,00 Jake trage** - western, SUA, 1971; **16,00 Mac Gyver** - s.; **16,55 Vipera** - s.; **17,45 Pacific Blue** - s.; **18,40 J.A.G** - s.; 19,30 Jurnal; **21,00 Pistol gol** - acţiune, SUA, cu Leslie Nielsen, Priscila Presley; **22,45 Caracatiţa** - s.; **0,40 Dosarele Y** - s.; 1,10 Mod de viaţă; **2,00 Gluma** - dramă, Ungaria, 1989

PRO 7

7,05 Roswell - s.; 7,50 Cosby & Kids; 8,15 Desene animate; 11,10 Cinemax TV; **12,15 Un mountie la Chicago** - s.; **13,05 Viper** - s.; **13,55 Largo Winch** - s.; **14,50 Timpul neîncrederii** - dramă tineri, 1999 cu G. Philips; **16,35 Jets - Viaţa la limită** - acţiune, SUA, 1999; **18,20 Ajutor vin Amis-ii** - comedie, SUA, 1985 cu Chevy Chase, Beverly d'Angelo; 20,00 Lumea minunată - magazin; 20,55 Ştiri, sport, meteo; **21,15 Hook** - fantasy, SUA, 1991, cu Dustin Hoffman, Robin Williams; 0,00 Focus TV; **1,00 Romeo sângerează** - thriller, SUA, 1993

SAT 1

7,25 Glengarry Glen Ross - dramă; 9,10 Weck Up - show; 10,10 Show-ul săptămânii; **11,10 Alf** - s.; 11,40 Bugs Bunny - d.a.; **12,05 Inspectorul König** - s.; **13,05 Clinica Rosenau** - s.; **14,05 Park Hotel Stern** - s.; **15,05 Mac Gyver** - s.; **16,05 Pensacola** - s.; **17,00 J.A.G.** - s.; **18,00 Farscape** - s. SF; 19,00 Blitz magazin; 19,30 Ştiri; 20,00 Doar dragostea contează - show; **21,15 Oglinda cu două feţe** - comed., romantică, SUA, 1996 cu Barbara Streisand, Jeff Bridges; 23,50 Planetopia - reportaje; 0,35 News & Stories; **1,25 Gorilla** - poliţist, Austria, 1989

TV 5

13,05 Duminici de sărbătoare; 13,30 Jurnal; 14,05 Colonii; 14,30 Magazin; 15,00 Jurnal; 15,15 Magazin; 17,00 Jurnal; 17,30 Note de călătorie; 18,05 Chioşc; 19,00 Jurnal; 19,15 Duminici de sărbătoare; 21,00 Jurnal Belgia; 21,30 Jurnal Franţa

EUROSPORT

9,30 Aventura magazin; 10,30 Fotbal CE femei: Anglia-Germania; 11,30 Motorsport - Formula 3000 Magny Cours; 12,30 Auto - Hungaroring/Ungaria; 17,30 Fotbal CE femei; Franţa-Italia; 19,30 Moto - MP al Olandei-Assen; 20,00 Auto - Champ Car Cleveland în direct; 22,00 Auto Nascar, Pennsylvania; 23,15 News USA; 23,30 Eurosport Special; 0,00 News Report; 0,15 Fotbal CE fem: Franţa-Italia

VĂ RECOMANDĂM

PRO TV - 20,00 UMBRE STRĂINE - thriller

Un cuplu din clasa de mijloc, Patty Palmer şi Drake Goodman îşi înfăţişează Fiscului situaţia financiară într-un mod fals, sperând că astfel să economisească nişte bani cu ajutorul căruia să achiziţioneze o veche reşedinţă în San Francisco. De fapt, cei doi nu au nici cea mai mică intenţie de a locui în casa respectivă, ci doresc să o renoveze şi apoi, s-o închirieze. Aşa ajung să-l cunoască pe Carter Hayes, candidat la „titlul" de chiriaş. Un bărbat ciudat, total diferit de ceea ce lasă se se vadă, Hayes are, dincolo de aparenţe, un plan diabolic de a-i determina pe Patty şi Drake să vândă reşedinţa la un preţ de nimic. Astfel, se declanşează un adevărat război psihologic între proprietari şi chiriaş, război care va avea un deznodământ surprinzător.

VĂ RECOMANDĂM

TVR 2 - 19,30 DEZACORD ÎN ŞASE PUNCTE - dramă

Soţii Kittredge, Flan şi Ouisa, şi-au făcut un nume în domeniul comercializării operelor de artă, având printre clienţi personaje importante din elita Manhattan-ului. Într-o seară, în timp ce petreceau împreună cu nişte buni prieteni, soţii Kittredge se trezesc la uşă cu un tânăr de culoare, pe nume Paul, care pretinde că este bun amic cu odraslele lor. Invitându-l în casă, Flan şi Ouisa sunt repede fermecaţi de inteligenţa şi spontaneitatea lui Paul, acesta făcând, la rândul său, orice pentru a le fi pe plac, incluzând pregătirea cinei şi relatarea a tot felul de povestioare despre tatăl său. Astfel, necunoscutul ajunge să rămână peste noapte în casa soţilor Kittredge. Marea surpriză urmează, însă, a doua zi dimineaţa...

TVR 1

7,00 Jurnalul de dimineață
7,15 Practic matinal
9,30 Dragă, am micșorat copiii! -s.
10,15 Des. animate
11,10 Ora G
12,10 Tezaur folcloric
13,00 Teleenciclopedia - rel.
14,00 Jurnalul de prânz
14,10 Infomania
14,30 Pro Patria
15,30 Orice e posibil - s.
16,00 Kronika
17,30 O idee pe zi pentru România
17,40 Pasiuni - s.
18,25 Alege muzica!
19,25 Bărbații fatali - s.
19,50 Familia ... Corect!
20,00 Jurnal. Meteo
20,40 Sport
20,45 Iartă-mă!
21,45 Talk-show
23,00 Jurnalul de noapte
23,15 Români uitați, români pierduți-Deportații
23,45 Lumea dansului
0,45 Marele jazz
2,00 Jurnal. Meteo
2,45 De luni până duminică - rel.
3,30 Români uitați, români pierduți - rel.
4,00 Familia ... Corect- rel.
4,15 Talk-show-rel.
5,30 Infomania-rel.
5,40 Familia ... Corect!-rel.
6,00 Alege muzica! - rel.

TVR 2

7,00 Ferma - rel.
8,05 Desene animate
9,20 În direct - rel.
9,50 S Club 7 la Miami - s.
10,15 Tată, am încurcat-o! - rel.
10,45 Știri
(●) **10,50 Mamă, tata e deprimat** - comed. Italia, 1996-rel.
12,20 Clepsidra cu imagini
12,50 D-ra Andrea - s.
13,40 Răscruci - rel.
14,15 Desene animate
15,30 Știri
15,40 Toți, împreună
16,45 Oprirea obligatorie
17,00 Tată, am încurcat-o! - s.
17,30 Afaceri la cheie - rel.
18,00 Spectacolul lumii - rel.
18,30 Telejurnal TVR 2
18,40 Camera de gardă
19,10 Desene animate
20,00 În mijlocul furtunii - s.
20,50 Sport Plus
22,00 Scurte povestiri cinematografice - s.
22,25 Știri
22,30 Teatru TV: **O întâmplare** de **Horia Lovinescu**
23,40 Teatru țigănesc
0,25 Știri bancare
0,30 TVM. Mesager
1,10 S Club 7 la Miami - rel.
1,35 Vacanță cu Trupa DP 2 - rel.
3,05 O altă dimensiune - rel.

PRO TV

7,00 Bună dimineața!
8,00 Știrile Pro TV
9,00 Tânăr și neliniștit - rel.
10,00 Mileniul marilor schimbări
11,00 Dădaca - rel.
11,30 Ani de liceu - s.
(●) **12,00 Succes furat** - comed. muzicală SUA '93
(●) **13,45 Umbre străine** - thriller, SUA, 1990 -rel.
15,45 Colombo - s.
17,00 Benny Hill
* Pro TV te ascultă ce vezi
17,15 Beverly Hills - s.
18,15 Tânăr și neliniștit- s.
19,00 Știrile Pro Tv
(●) **20,00 Diavolița** - comedie, SUA, 1989
21,45 Vacanța Mare: Garcea
22,00 Știrile Pro TV
22,30 ROKENO
22,35 Vacanța Mare: Leana și Costel
23,00 Provest
23,55 Vara lui Zero
* Pro TV te ascultă ce vezi
0,00 Profiler, psihologia crimei - s.
0,45 Marcă înregistrată - rel.
1,15 Poezia
1,45 Lista lui Sava
2,15 Dharma și Greg - s.
(●) **2,45 Succes furat - rel.**
4,45 Provest **- rel.**
5,30 Beverly Hills - rel.
6,15 Teo - rel.

TV ACASĂ

7,30 Xena, prințesa războinică - rel.
8,30 Gemenele - rel.
9,15 Îngerașul - rel.
10,00 Căsuța poveștilor - rel.
10,25 Acasă la bunica - rel.
10,35 Femei înșelate - rel.
* **11,30 Soțul și soția** - rel.
12,00 Ia-mă acasă - rel.
12,30 Dragoste și putere - rel.
(●) **13,00 Spune-mi deschis ce vrei!** - comed. SUA, 1980 - rel.
14,55 Latino party
15,30 Acasă la... cu Ruxandra Săraru - rel.
16,00 Înger sălbatic - s.
16,45 Desene animate
17,00 Terra nostra - s.
17,55 Acasă la bunica
18,05 Dreptul la viață - s.
19,00 Îngerașul - s.
20,00 Știrile de Acasă
(●) 20,40 De 3 x femeie
21,30 Betty cea urâtă - s.
22,30 Terra nostra - rel.
23,30 Știrile de Acasă - rel.
(●) 0,10 De 3 x femeie - rel.
1,15 Muzica de acasă, muzica nopții

PRIMA

7,00 Desene animate
8,00 Prima Mix!
13,25 Clip Art!
13,30 Des. animate
14,30 Camera de râs
15,30 Impact - rel.
16,30 Comisarul Rex - s.
17,30 Strada milion
18,00 Focus
19,00 Vară fără limite
20,00 Vrei să fii miliardar?
21,00 Nervi de oțel - acț. SUA, 1999
23,00 Focus
23,30 Comisarul Rex - rel.
0,25 Clip Art
0,30 Strada milion - rel.
1,00 Focus - rel.

ANIMAL PLANET

8,00 În lumea animalelor
8,30 Lassie
9,00 Shark Gordon
10,00 Animalele lui Aspinall
10,30 Parcul maimuțelor
11,00 Poliția animalelor
12,00 Viață de câine
13,00 Salvați animalele!
13,30 Povești de la grădina zoologică
14,00 Vânătorul de crocodili
15,00 Medicul veterinar
15,30 Veterinari în Africa
16,00 Reportaje de la grădina zoologică
16,30 Spectacolul păsărilor
17,00 Ham! Viață de câine
18,00 Universul sălbatic
19,00 Poliția animalelor
19,30 Salvați animalele!
20,00 Veterinari în Asia
20,30 Rezervații africane
21,00 Universul naturii
22,00 Noile călătorii ale lui Jeff Corwin
23,00 Veterinari în Africa
23,30 Animal Frontline
0,00 Conflicte în natură
1,00 Urgențe veterinare

ATOMIC TV

7,00 Selector
10,00 Reactor
10,30 Hai Hui - rel.
11,00 Atomix - rel.
14,00 Interactiv
15,30 Proaspete și fierbinți - hit-uri ale momentului
15,55 Reactor - știrile zilei
16,00 Romanian Top 100 - rel.
18,00 Selector
19,00 Atomix
21,55 Reactor - știrile zilei
22,00 Selector
22,30 File de poveste - rel.
23,00 Aria 52
0,00 - 7,00 Insomnia

BUDAPESTA 1

6,42 Matinal; 6,45 Lumea satului; 7,00 Matinal; 8,00 Emisiune pentru copii; 9,30 Gimnastică TV; **9,30 Compania aeriană** - s.; 10,30 Matinal magazin; 13,00 Știri; 14,00 Emisiuni minorități; **15,10 Doctorița Marlene** - s. Germania, 21/9; 16,00 Poșta TV; 16,30 Strada școlii; 17,30 Societatea reformată Gloria; 17,50 Rămâi cu noi!; 18,00 Să învățăm Europa! 18,30 Cvartet; 19,10 Muzică; **19,25 Poliția nautică** - s.; 20,15 Știrile lumii; 20,30 Jurnal; 21,00 Povestirile mileniului; 21,30 112 mag poliției; 22,10 Ce? Cât? De ce? - Turism; 22,40 112 Extra; 23,00 Știri; 23,10 Actual; 23,30 Tema; **23,45 Echipa criminalistică** - s. pol. Germ. 12/1;

RTL KLUB

7,30 Matinal; 8,00 Clubul copiilor; 10,05 Clubul rețetelor; **10,20 Iubiri interzise** - s.; **10,45 Iubiri și secrete** - s.; 11,35 Top Shop; 12,30 Matinal - mag. distractiv; 13,30 Clubul rețetelor; 14,00 Știri; 14,20 Cavalcadă; **14,25 Al doilea sărut** - s.; **14,55 Babylon** - s.; **15,45 Senora** - s. Mexic; **16,30 Terra nostra** - s.; **17,25 Faimoși și bogați** - s.; **18,20 Milagros** - s.; 19,10 Întâlniri - mag. vedetelor; 19,30 Știri; 19,55 Focus magazin; 20,25 Între prieteni; **20,55 Din hoț polițist** - s. acț. SUA; **21,45 Pasiuni înfricoșătoare** - thriller, SUA, 1992 cu Richard Gere, Kim Basinger; **0,00 Slujbă diabolică** - s.; 0,50 Știri; 1,05 Automania; 2,00 Brian Benben show

DUNA TV

6,30 Matinal; 9,40 Matineu de vară - des. anim.; 10,00 Liban - casa mea; **10,20 Orășelul meu** - s. Canada 39/1; **10,45 Expediția „Sonda de adâncime“** - s.; 11,25 Clipele unui secol; 11,50 Știrile săptămânii; 12,25 Amintiri; 12,50 Știri; 13,00 Schimbare; 13,20 Cântă Kallos Zoltan; 13,40 Talent; 14,15 Creta - doc.; 14,35 Ape tulburi - doc.; 14,45 Galerie istorică; **16,00 Odiseea galactică** - s. Japonia 8/5; 17,00 Calendar-magazin; 19,00 Știri, sport; 19,30 Desene animate; 19,55 Limba maghiară; 20,00 Film magazin 20,30 Muzică camerală; 20,55 Documentar; 21,00 Sport magazin; 22,00 Știri; 22,35 Ora spiritului; **23,35 Viața la țară** - dramă Australia, 1994 cu Greta Scocchi; 1,30 Mileniu;

VĂ RECOMANDĂM

ANTENA 1 – 22,30 DUPĂ NOI, POTOPUL - thriller, SUA, 1998

VĂ RECOMANDĂM

ANTENA 1, ora 20,00 - ZBOR FATAL - f. acțiune

Fost agent FBI, ieșit acum la pensie, Jim Clayton accepă oferta unui vechi prieten, Rick Loden, de a lucra ca pilot la compania de transport aerian înființată de acesta în Alaska. Astfel, Clayton are ocazia de a-și împlini un mai vechi vis de-al său, acela de a zbura. Dar, după ce află mai multe despre afacerile lui Loden, fostul agnt FBI realizează că acesta se ocupă de fapt cu trafic de droguri, în operațiuni fiind implicat și cel mai bogat om din zonă, Bill McClain. Clayton trebuie să ia o decizie vizavi de participarea lui la toată povestea.

TELE 7 ABC

7,00 Muzică
10,00 Forța destinului - rel.
11,00 Cinetour - rel.
12,30 Jurnalul de prânz - rel.
13,00 Telesport - rel.
14,30 Cutia muzicală
15,20 Muzică
18,00 Germania astăzi - doc.
18,30 La puterea a doua
19,25 Pronosport
19,30 Muzică
21,00 Telejurnal
21,45 Auto Moto Sport TV - doc.
22,30 Ofsaid
0,00 Muzică
5,00 Ofsaid - rel.
6,00 Telejurnal - rel.

HBO

8,00 Pentru o cauză nobilă - SF, SUA, 2000
9,40 Alarmistul - comed., SUA, 1997
11,10 Averea lui Cookie - comedie, SUA, 1999
13,05 Inimă de dragon - av., SUA, 1996
14,45 BASEketball - comed., SUA, 1998
16,25 Vacanță la Jamaica - dragoste, SUA, 1998
18,30 Teoria dragostei - comed., SUA, 1999
20,00 Dorothy Dandridge - dramă, SUA, 1999
22,00 Panorama: Puterea de a molesta - doc.
22,45 Echipajul lui McHale - comedie, SUA, 1997
0,30 Nu privi în urmă - dramă, SUA, 1998

ANTENA 1-TV ARAD

7,00 Observator
8,00 Detectivii Hart - s.
8,50 Animax - des. animate
9,45 Pantera roz - s.
10,10 În căutarea gloriei - s.
11,00 Zile din viața noastră - s.
12,00 Elena, viața mea - s.
13,00 Știrile amiezii
(●) **13,15 Orient Expres** - s.
15,00 Detectivii Hart - s.
16,00 Magazin sportiv
16,30 Publicitate, promo
16,45 Știri TVA
17,20 Maria Emilia - s.
19,00 Observator
19,50 Sport
20,00 Zbor fatal - av., SUA, 1988
21,55 Ediția de noapte TVA
22,00 Observator
22,25 Sport
22,30 După noi, potopul - thriller, SUA, 1998
0,30 Noaptea târziu, cu Mircea Badea
1,30 Intrigi în Paradis - s.
2,30 Observator - rel.
3,30 Scandalul - s.
4,30 Cosas del Amor - s.
4,30 Noaptea târziu - rel.
5,30 Maria Emilia - rel.

TV INTERSAT

8,55 Deschiderea programului
9,00 Cavaleri și războinici - s.
9,45 Preciosa - rel.
10,00 Des. animate
11,00 7 x 7 - rel.
12,00 Triunghiul de platină - film rel.
13,30 Cerul dintre noi - s.
14,00 Mămica detectiv particular - s.
14,30 Memorii din anul 1988 - rel.
15,30 Life Magazin
16,00 Cum să-mi îngrijesc câinele - s.
17,00 Auto integral - rel.
17,30 Neon Rider - s.
18,15 Știrile Intersat - direct
19,00 Preciosa - s.
20,00 Semenii din spațiu - film
21,30 Ți-e teamă de întuneric - s.
22,00 Știrile Intersat
(▲) **22,30 Un act de neiertat** - film
(■) 0,00 Erotica
5,00 Închiderea programului

DISCOVERY

10,00 Planeta-ocean
10,55 Noi descoperiri
11,50 Enigma mumiilor din deșert
12,45 În căutarea civilizației dispărute
13,40 Cascadorul
14,30 Agent la Hollywood
15,25 Știința efectelor speciale
16,15 Submarinul ucigaș
17,10 Bărci de vis
17,35 Satul ecologic
18,05 Aventuri la pescuit
18,30 Călătorii în timp
19,00 Jurasica
20,00 Rinoceri și CO 2
21,00 Călătorii cu Anna Walker
21,30 Marele rechin alb
22,00 Planeta singuratică
23,00 În numele lui Dumnezeu
0,30 Un bilet spre Sirius
1,30 Luni de război
2,00 Echipa timpului
3,00 Forța de atac

TV 2

7,00 Matinal; 7,30 Biblia pentru copii; 8,00 TV 2 Matineu; 10,00 Dimineața cu TV2: **Milady** - s.; **10,25 Quantum Leap** - s. SF; 11,10 Jurnal; 12,05 Ofertă directă; 13,05 Matinal; 13,10 Galerie istorică; **13,20 Riviera** - s.; **13,50 Mașina de vorbe** - s.; **14,20 Sogun** - s. av. SUA 6/1 cu Toshiro Mifune; **16,05 Marimar** - s.; **16,30 Baywatch** - s.; 17,15 Show; **17,20 Inimi rănite** - s.; **17,50 Fiorella** -s.; **18,40 Frumoasa din Acapulco - s.**; 19,30 Fapte; 20,00 Roata norocului; **20,30 Înger sălbatic** - s.; **21,00 Hoții comorii pierdute** - s. av. SUA, cu Tia Carrere; **22,00 Bătaie de inimă** - f. romant. SUA, 1993 cu John Retter, Kevin Yuliner; 23,45 Bună seara, Ungaria; 0,05 Mobyl Party; **0,20 Profiler** - s; 1,10 Ochi de mare; 1,50 Mag. turistic;

PRO 7

7,25 Taff magazin; **8,25 Dharma & Greg - s.**; 8,50 Lovestories - talk; 9,50 Talk, talk, talk; **10,20 Timpul neînțelegerii** - dramă, SUA, 1997; **12,10 Fam. Bundy** - s.; 12,35 Bill Cosby show; **13,05 Grace** - s.; **13,30 Roseanne** - s.; 14,00 Sam; 15,00 Talkshow-uri; 18,00 Taff; **19,00 Sabrina** - s.; **19,30 Chaos City** - s.; **20,00 Simpsonii** - s.; 20,30 Galileo; 20,55 Știri; **21,15 Dosarele X** -s.; **22,15 Seven Days** - s.; 23,15 TV Total; 0,15 Quatsch Comedy Club; 0,40 Serial; **1,10 Seinfeld** - s.; 1,40 Cinemax TV; 2,30 Desene animate

SAT 1

6,30 Matinal cu sport; 10,00 Shopping, **11,00 Zona lui Wolf** - s.; 12,00 Talkshow; **17,00 Star Trek** - s.; 18,00 Quiz - show; 18,30 Programe regionale; 19,00 Quiz show; 19,30 Știri; 20,00 Blitz magazin; 20,40 Quiz show; **21,15 Zona lui Wolf** - s. pol Germania, 2000; **22,15 Anke** - s.; 22,45 Spoturi publicitare; **23,15 Strada „Mila roșie“** - s.; 0,15 Spiegel TV; 0,50 24 de ore; 1,20 Știri

TV 5

14,05 Pus la punct; 15,00 Jurnal; **15,15 Vacanță plăcută** - s.; 17,00 Jurnal; 17,20 Invitatul TV 5; 17,30 Mediterraneo; 18,05 Piramide; 18,30 Întrebări pentru un campion; 19,00 Jurnal; **19,15 Vacanță plăcută - s.**; 21,00 Jurnal Elveția

EUROSPORT

9,30 Auto - Champ Car - Cleveland; 11,00 News USA; 11,55 Auto Nascar; 12,30 Special; 13,00 Fotbal CE femei: Germania - Anglia; 14,30 Canotaj CM - Viena; 16,00 Fotbal fem.: Franța - Italia; 17,30 Auto - Champ Car- Cleveland; 19,00 News Report; 19,15 Box; 20,45 Eurosport Special - Watts; 21,15 Atletism - Zagreb în direct; 23,15 Box; 0,05 News Report; 0,15 Moto - MP al Olandei, Assen; 1,45 Watts.

VĂ RECOMANDĂM

HBO, ora 20,00 DOROTHY DANDRIDGE - dramă

Cântăreață, animatoare într-un club de noapte și actriță. Dorothy Dandridge, este prima femeie afro-americană care avea onoarea să fie nominalizată la mult râvnitul Oscar, categoria cea mai bună actriță, pentru extraordinara interpretare din „Carmen Jones“, producție a anului 1954. Povestea emoționantă a acestei vedete de culoare, într-o vreme în care starurile hollywoodiene erau, aproape în exclusivitate, blonde pline de sex-appeal, constituie inspirația filmului, realizat pentru televiziune.

VĂ RECOMANDĂM

PRIMA TV, ora 21,00 NERVI DE OȚEL - acțiune

Povestea polițistului care trece de cealaltă parte a baricadei, conștient de gravitatea faptelor sale și de sfârșitul iminent nu este deloc nouă, dovadă stând producții clasice precum „Bad Influence“ sau „Internal Affair“. Dar ceea ce aduce nou regizorul israelian Avi Nesher este ideea că acesta își sacrifică iubita și fostul partener, atrăgându-i într-o lume periculoasă, presărată cu incendieri, furturi și crime. Deznodământul poveștii este unul neașteptat, cinic...

BB Computer SRL

ARAD Str. N.Bălcescu nr.12 tel/fax: 057-280555, 280666

AUTORIZAT DE CENTRUL NAȚIONAL DE PREGĂTIRE ÎN INFORMATICĂ BUCUREȘTI CPI S.A.

Centrul teritorial de pregătire în informatică
organizează

Cursuri de vară
la prețuri speciale

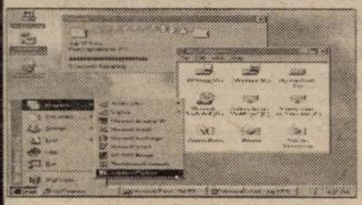

Utilizare Windows 98 - inițiere

Programat: 09.07.2001 după masa
17.07.2001 după masa
14.08.2001 după masa

Inițiere în Windows 98 - copii

Programat: 09.07.2001 dimineața
23.07.2001 dimineața
13.08.2001 dimineața

Diplomele sunt eliberate cu avizul **Ministerului Educației Naționale**

GI MOTOR

MATERIALE DE CONSTRUCȚII
LA INDEMANA ORICUI!

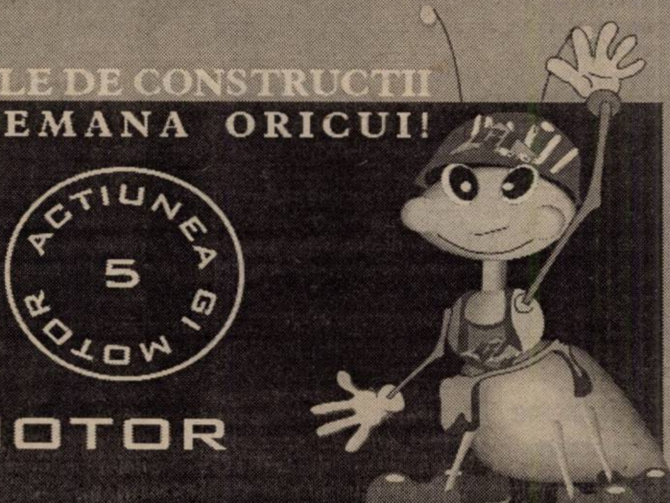

GI MOTOR
vă oferă

CIMENT

Aceeași calitate, acum și
la preț de en - gros.

Vă așteptăm în depozitele noastre din

ARAD	GARA ARADUL NOU	TEL: 288009, 093-183125
	GARA ARAD	TEL: 092-374333
	OBOR	TEL: 256243
LIPOVA	GARA RADNA	TEL: 562388

(C.A.)

Societate de distribuție alimentară în plină expansiune, în vederea deschiderii unui nou magazin la Arad

ANGAJEAZĂ:

Responsabil de magazin
Adjunct responsabil de magazin

Cerințe:
- experiență în domeniu
- vârsta maximă 45 de ani
- cunoștințe operare calculator
- dinamism, disponibilitate pentru program prelungit
- experiență în gestiune, precizie și organizare

Șef recepție marfă
Adjunct șef recepție marfă

Cerințe:
- experiență în gestiune, precizie și organizare
- cunoștințe operare calculator
- deținerea unui permis de conducere pentru motostivuitoare
- vârsta maximă 45 de ani
- disponibilitate pentru program prelungit

Responsabil pentru raionul de mezeluri
Vânzătoare la raionul de mezeluri

Cerințe:
- experiență în domeniu
- dinamism, disponibilitate
- cunoștințe operare calculator

Responsabil pentru raionul de legume-fructe

Cerințe:
- experiență în domeniu
- dinamism, disponibilitate

Casiere
Angajați recepție marfă

Cerințe:
- dinamism
- amabilitate
- seriozitate
- cunoștințe operare calculator

Se oferă:
- salariu motivant;
- posibilități de carieră.
- o perioadă de instruire de două luni;

CV-urile însoțite de o scrisoare de intenție și o fotografie se vor depune la Redacția Adevărul, Bd. Revoluției nr. 81, camera 13, până la data de 07.07.2001, inclusiv.

(5927218)

ASTRA VAGOANE ARAD S.A.
A TRINITY INDUSTRIES INC.COMPANY

Angajează

INGINER, TEHNICIAN SAU MAISTRU SUDOR
Condiții:
- Studii de specialitate;
- Stagiul militar satisfăcut;
- Experiență practică și pedagogică în instruirea și calificarea sudorilor

INSTRUCTOR SUDOR PENTRU PROCEDEUL MAG
Condiții:
- Calificare sudor;
- Studii minime de liceu;
- Specializat în procedeul de sudare MAG;
- Experiență practică și pedagogică în instruirea și calificarea sudorilor

(C.A.)

CV - ul și scrisoarea de intenție se vor depune la serviciul Personal Training, telefon: 202.296

Clientul nostru, ProfiPet, cea mai mare firmă românească specializată în animale de companie, hrană și accesorii, caută pentru magazinul din Arad:

Vânzător

Responsabilitați:
- Cunoașterea și prezentarea produselor
- Consilierea clienților în alegerea produselor
- Activități administrative

Cerințe:
- Studii medii
- Experiența in vânzări si lucrul cu calculatorul reprezinta un avantaj

Se oferă:
- Salariu atractiv, în concordanța cu performanța
- Posibilitatea dezvoltării profesionale
- Mediu de lucru motivant

Candidatul ideal trebuie să aibă abilități de comunicare, să fie organizat, entuziast, responsabil si să iubească animalele de companie.

Va rugăm trimiteți un Curriculum Vitae, până la data de 3 iulie la fax: 01 313 09 66 sau office@trendconsult.ro

TREND CONSULT

Spitalul Clinic Județean Arad

intenționează să închirieze

clădirea și terenul din str. Timișorii nr. 54
(fosta gospodărie anexă),
în vederea folosirii pentru activități de orice natură.

Cei interesați sunt rugați să-și prezinte intențiile la conducerea Spitalului Clinic Județean până la data de 15.07.2001.

(2059549)

ASTRA VAGOANE ARAD S.A.
A TRINITY INDUSTRIES INC.COMPANY

Angajează

SUDORI

Condiții:
- Calificare în meseria de sudor
- Experiență în meserie

Constituie un avantaj dacă sunteți atestați în procedeele de sudare în mediu de gaz protector (MAG)

Cererile se depun la serviciul Personal Training, telefon: 202.296

(C.A.)

***SNELLING* Personnel Services**

Clientul nostru este o companie multinationala producatoare de cabluri electrice pentru industria auto, lucrand cu clienti precum BMW, Audi, Opel, Daimler Benz. Pentru fabrica din judetul Arad sunt disponibile pozitiile:

Supervizor financiar

Cerinte

- Studii superioare economice
- Experienta in domeniul financiar-contabil
- Cunostinte foarte bune de Excel
- Cunostintele de utilizare Ciel sau a unui alt program de contabilitate reprezinta un avantaj
- Limba germana (engleza reprezinta un avantaj)

Inginer CAD

Cerinte

- Studii superioare tehnice
- Cunostinte solide de CAD (experienta in proiectare constituie un avantaj)
- Limba germana (engleza reprezinta un avantaj)

Se ofera posibilitatea de a lucra in cadrul unei companii de talie internationala, specializari in tara si strainatate, perspective de promovare si un pachet salarial atractiv. Se asigura transportul angajatilor la sediul firmei.

Cei interesați sunt rugati sa trimita un CV si o scrisoare de intentie la adresa de mail *snelling@mail.dnttm.ro* sau prin fax la nr. ***056-191008.***
Toate candidaturile se vor trata cu maxima confidentialitate.
Numai candidatii selectati pentru interviu vor fi contactati.

SNELLING PERSONNEL SERVICES

(2059553)

ANA MARIA • TĂMĂDUITOAREA

Regina Magiei Albe

Vrăjitoarea nr. 1 în topul anului 2001

ESTE PREZENTĂ ÎN ARAD

Am fost plecată în Franța, Italia, India, Israel, Polonia, Cehia și Rusia unde am participat la un concurs cu toate vrăjitoarele din aceste țări, iar eu am luat locul I pe țară.

Dezleg cununii legate, scot argintul viu, fac bine de beție, epilepsie și eczeme. Împreunez pe cei ce se iubesc și nu se căsătoresc, desfac farmece și blesteme, aduc spor și prosperitate în afaceri și în casele oamenilor.

Sunt Adi din Arad, am 39 de ani, sunt necăsătorit. Am avut multe prietene, dar niciodată relația nu dura mai mult de trei zile. Am fost pe la preoți, unde mi-au spus că am cununiile legate. Aflând asta, mi-am pierdut orice speranță. Citind o revistă Paranormal de Ion Țugui, am găsit-o pe doamna Ana. Am aflat că ea poate face minuni. Așa a și fost, căci încă de la prima ședință mi-a dezlegat cununiile și acum sunt căsătorit și foarte fericit. Țin să-mi fac viața publică la ziar, în speranța că voi ajuta și alte persoane. Doresc să-i aduc mii de mulțumiri și să aibă putere de muncă. Sunați cu încredere la telefoanele 236.385 sau 093.000.047.

Mă numesc Topală, sunt din Oradea. Am avut mai multe firme, iar la un moment dat nu mai mergea niciuna. Ajungând la doamna Ana, m-a desfăcut de farmece și blesteme, iar acum îmi merge foarte bine. Îi aduc mii de mulțumiri. Sunați la telefoanele 236.385 sau 093.000.047.

Sunt Mircea din Deva, având o soție și trei copii o situație foarte bună. Am fost despărțit de ei timp de 9 luni. Am fost la mai mulți doctori din toată țara și nu am putut face nimic. De la un coleg de servici am auzit de d-na Ana și ajungând la ea mi-a spus că am fost lucrat de două femei să beau cât beau ratele apă. Această doamnă m-a lecuit șia cum sunt în sânul familiei și sunt foarte fericit. Îi aduc mulțumiri pe această cale. Sunați la telefoanele 236.385 sau 093.000.047.

Cei care aveți astfel de probleme sunați la 236.385 sau 093.000.047

(5927223)

PYROSTOP

ARAD, Str. Banu Mărăcine nr. 1
Tel/Fax:233281; 094-525048

Vă oferă:

- Sisteme de alarmă antiefracție și antiincendii
- Sisteme de televiziune circuit închis
- Sisteme de control acces
- Sisteme de interfonie pentru locuințe și birouri
- Geamuri TERMOPAN
- Mobilier din sticlă colorată
- Sticlă ornamentală realizată la comandă (C.B.)

Monitorizarea sistemelor de alarmă prin dispeceratele ARCONS SECURITY și POMPIERII MILITARI

A doua publicație de vânzare **Tribunalul Arad**

Secția comercială și contencios administrativ

în temeiul Legii nr. 64/1995 și a C.P.C. în cauza ce formează dosarul nr. 510/1997 a dispus lichidatorului desemnat,

expert contabil Mihăiescu Gheorghe, având cabinet individual în Arad, P-ța Mihai Viteazul nr. 13, telefon 057/250064

Vânzarea prin LICITAȚIE PUBLICĂ cu strigare a bunurilor ce formează Complexul comercial aparținând SC „La Violeta" SRL, comuna Vărădia de Mureș nr.1, județul Arad, limitrof cu șoseaua națională București-Arad.

Licitația va avea loc în data de 23 ora 11 luna iulie anul 2001 la sediul complexului din Vărădia de Mureș nr. 1.

1. Vânzarea activelor se va face în bloc. Prețul de pornire este de 1.589.250 mii lei, la care se adaugă TVA.
Complexul are în componență următoarele active:
- clădirea restaurantului cu bucătărie și camere pentru alimente
- trei grajduri pentru taurine
- un grajd pentru porcine
- loc pentru parcare pentru mijloace de transport TIR-uri
- alimentare cu apă

Cele de mai sus se identifică prin CF nr. 1 a Comunei Vărădia de Mureș.
2. Vânzarea mobilierului și a utilajelor de bucătărie se va face direct. Prețul de pornire este de 65.193 mii lei la care se adaugă TVA.
La licitație pot participa persoanele care până în ajunul licitației au depus la Banca Română de Dezvoltare, Sucursala Arad, în contul 960.009.915 „La Violeta SRL în lichidare" o cauțiune de 10% din prețul de pornire a licitației de vânzare pentru active.
Înscrierile pentru participare la licitație se fac pe baza copiei chitanței emisă de bancă și a ofertei de cumpărare predată lichidatorului sau remisă la cabinetul acestuia la adresa de mai sus până în ajunul licitației.
După licitație cauțiunile se restituie ofertanților, fără ofertantul care și-a adjudecat activele, considerându-se cauțiunea depusă în contul prețului.
În situația de neadjudecare a bunurilor, va avea loc o nouă licitație după 20 de zile de la data ținerii licitației ce face obiectul prezentei publicații de vânzare, respectiv 14 august 2001, ora 11 tot în același loc.
3. Lista cu descrierea cantitativă și valorică precum și vizionarea bunurilor se poate face la sediul complexului în zilele lucrătoare, între orele 9,00-14,00, până în ajunul licitației.

Relații telefonice suplimentare privind publicația de vânzare detaliată se pot obține la cabinetul lichidatorului, telefon 057/250064 din Arad. (5927222)

VARBITTOUR TRAVEL AGENCY

Timișoara, str. Alba-Iulia nr. 2, tel. 056-221400, tel./fax 221401
Prod. bd Revoluției nr. 85, tel./fax 0040-057-211818,
e-mail: ...

CONCEDII 2001

Litoralul românesc

TOATE STAȚIUNILE
prețuri incepând cu doar 650.000 lei / 7 nopți

Croația, Grecia, Turcia, Spania, Egipt, Cipru, Malta, Israel

LAST MINUTE:

TURCIA - ANTALYA
avion + 7 zile sejur
299 USD + 799 000 lei

Transport cu autocarul Timișoara - Paris - Timișoara

BILETE DE AVION

(C.A.)

Szakositott autoszálitással foglalkozo osztrák kereskedelmi társaság, 2 személyt alkalmaz, a Kürtösi vámraktár megnyitása celjábol:

1. Vámszakérto

feltétel:
- szakmai tapasztalat
- kor max: 35 év
- magyarul beszélo, esetleg németul

2. informatikus - rendszer kezelö

feltétel:
- egyetemi végzettség
- szakmai tapasztalat
- soft es hardware ismeret
- magyar nyelvet beszélö
- német nyelvet ismerö
- kor max. 30 év

A C.V.-t postan a kovetkezo cimre:
SC Lagermax Autotransport SRL: 3400 Cluj-Napoca, str. Donath nr. 17/54, legkesobb 2001.07.10-ig vagy faxon 064/420.154. (5927219)

Biroul Notarial Public

din municipiul Arad

B-dul V. Milea, nr. 33-37, jud. Arad

anunță onoratei clientele programul de funcționare al biroului pe perioada de la

2 iulie până la 3 septembrie 2001:

- de la 2 iulie la 31 iulie 2001 programul va fi între orele 9 și 15
Notari: Crișan Marcel Bujor
Flueraș Petru;
și cu același program în perioada de la 2 iulie la 23 iulie 2001
Notar: Moț Angelica
- de la 1 august la 31 august 2001 programul va fi între orele 9 și 15
Notari: Moț Angelica
Cioia Maria

Urmând ca de la 3 septembrie 2001 să se reia programul obișnuit al biroului, **cu excepția doamnei notar MOȚ ANGELICA** care își reia programul obișnuit din data de 15 septembrie 2001.

În perioada 2 iulie-15 septembrie 2001 activitatea la sediul secundar din comuna Vinga este suspendată, urmând a fi reluată în program obișnuit din 18 septembrie 2001.

În perioada 01 august - 31 august 2001 activitatea la sediul secundar din comuna Felnac este suspendată, urmând a fi reluată în program obișnuit din 4 septembrie 2001.

Notar public,
Crișan Marcel Bujor
(5927220)

S.C. SERVAGROMEC SA ARAD **Important pentru agricultori**

Vinde • TRACTOARE • UTILAJE AGRICOLE

în condiții foarte avantajoase cu plată:

- **15% din valoare, achitată din fonduri proprii**
- **85% plată din credite cu dobândă subvenționată**
(70% din valoarea dobânzii subvenționate conf. O.G.196/18.06.2001) **până la 01.07.2001.** sau
- **45% din valoarea utilajelor din fonduri proprii**
- **55% alocație de stat conf. O.M. 97/2001**

Informații: Arad, str. Kogălniceanu 22, tel. 280712, 281.048 sau 095.650.313.

(5914769)

S.C. SCAR COMPANY S.R.L.

ANGAJEAZĂ

■ LUCRĂTOARE PENTRU BOBINAT ȘI ASAMBLAT MIEZURI INELARE vârsta maximă 35 ani
■ INGINER ELECTROTEHNIC
■ ELECTROMECANIC

Informații tel. 286.782
Str. A.M. Guttenbrunn nr. 129, Arad
(5927221)

WEST EUROTRANS S.R.L.
ANGAJEAZĂ
ȘOFERI PROFESIONIȘTI
Pentru transport internațional de mărfuri, cu viză SCHENGEN valabilă minim 3 luni
MECANICI AUTO
VOPSITORI AUTO
Relații telefoanele 468.010
092.295.347
(15931)

CONSILIUL LOCAL ȘEPREUȘ
Primește oferte de preț
pentru lucrarea „Reparații acoperiș din tablă zincată" la sediul Primăriei.
Ofertele de preț se pot depune la Primăria comunei Șepreuș până la data de 17.07.2001 orele 13,00.
Informații suplimentare la Primăria Șepreuș nr. 298.
Selectarea ofertelor va avea loc în data de 18.07.2001 orele 10,00.
(2059551)

SC TEPRO VEST HOLDING SA
VINDE:
▸Țevi instalații(negre și zincate) 1/2-4D
▸Toată gama de produse laminate ▸Oțel rotund
▸Bare trase - pătrate - hexagon
▸Plasă sârmă, tablă și electrozi
▸Oțel beton D6-25 ▸PC52 D8-32
▸Ciment ▸Var ▸BCA ▸Cuie și plasă rabiț
▸Plasă sudată 4, 5, 6.
TRANSPORTĂM MARFĂ 10-20T
Vindem BCA și ciment la preț de furnizor + transport.
ARAD str. Câmpurilor nr. 3 tel. 057-289 924
(C.A.)

foto studio enigma
Cea mai bună alegere!
Dacă filmul dumneavoastră procesat la noi în întregime conține 24 fotografii primiți pe loc gratuit
1 film color cu 36 exp. + 1 album
Bulevardul Revoluției 80, Tel. 057 251459, ZILNIC 8 - 20
Calea A. Vlaicu Bl. I-3, Tel. 057 272655, zilnic 9 - 17
Str. C. Coposu (Lacului 6), Tel. 057 231621, zilnic 9 - 17
(C.B.)

Societate comercială cu capital austriac având ca obiect de activitate transport specializat autoturisme
ANGAJEAZĂ în vederea deschiderii în localitatea Curtici a unui depozit, 2 persoane pentru posturile:
1. EXPERT VAMAL
Condiții: ■ experiență profesională
■ vârsta maximă: 35 ani
■ cunoștințe de limba maghiară și eventual germană
2. INFORMATICIAN - ADMINISTRATOR DE SISTEM
Condiții: ■ studii universitare
■ experiență profesională
■ cunoștințe de soft și hardware
■ vorbitor de limba maghiară
■ cunoștințe de limba germană
■ vârsta maximă 30 ani
Curriculum vitae prin poștă la adresa: SC Lagermax Autotransport SRL, str. Donath nr. 17/54, 3400 Cluj Napoca, cel târziu până la data de 10.07.2001 sau fax 064-420.154. (5927219)

ROMANSTON
289116
▸MARMURA
▸GRANIT
▸TRAVERTIN
▸PULTURI
▸GLAFURI
▸MESE
▸SCĂRI
(c.b.)

MATRIMONIALE

Agenție matrimonială ITALIA, caută persoane între 18-60 de ani pentru PRIETENIE sinceră și eventual CĂSĂTORIE, maximă seriozitate. Telefon 094.872.426. (15957)

ANIVERSĂRI

Dragă,
PETRICĂ TAT,
departe este pentru noi HĂLMĂGELUL, dar îți urăm „LA MULȚI ANI!" sănătate și multă fericire alături de Mariana și cei doi feciori. Prietenii, din ARAD. (17085)

Azi, când soarele vieții noastre,

ȘERBAN VLAD EMIL,
din FRUMUȘENI, împlinește 4 anișori, îi dorim sănătate și copilărie fericită. „LA MULȚI ANI!" iubirea noastră. Bunicii, părinții, tușii, unchiul și baba. (16333)

„LA MULȚI ANI!" cu sănătate, preotului,
OCTAVIAN STRATULAT,
îi urează: Alexandru, Cristina și Marius. (16342)

Dorim fiului nostru,
RADU PAVEL UCEA,
de ziua onomastică multă sănătate, un sincer și călduros „LA MULȚI ANI!". Florica, Mihai Stoiadin, Arad. (16347)

Multă sănătate, fericire și un călduros „LA MULȚI ANI!" pentru nepoțelul,
SERGIU BOGDAN,
la împlinirea celor 10 ani, îi urează buni și bunul. (5552858)

50 trandafiri pentru,
VESA PETRU,
din SÂNTANA, „LA MULȚI ANI!" cu dragoste: Florica, Loredana, Dorin și Tudorel. (7253220)

VÂNZĂRI APARTAMENTE O CAMERĂ

Vând apartament una cameră, mobilat, confort deosebit, zonă centrală. Telefon 278820; 092.794.231. (15953)

Vând apartament 1 cameră, decomandat, balcon mare, et. II, central, preț 15.000 DM, negociabil. Telefon 217224. (15973)

Vând apartament 1 cameră, Alfa, et. II. Telefon 095.656.641. (14207)

Vând urgent apartament 1 cameră, cu posibilitatea de 2 camere, bucătărie, baie cu vană, gresie, faianță, parchet, preț negociabil 11.000 DM. Se poate plăti integral sau 6.000 DM în 42 rate, 145 DM lunar. Telefon 095 515 872. (16183)

Vând apartament o cameră, bucătărie mare, baie, UTA, 12.000 DM, negociabil. Telefon 095 581 050. (16212)

Vând apartament 1 cameră, Grădiște, negociabil, la vedere. Telefon 270401. (16221)

Vând urgent apartament 1 cameră, Alfa. Telefon 281392. (16289)

Vând apartament una cameră bloc nou, 42 mp, etaj superior, în fața Pieței Fortuna, preț negociabil. Telefon 241916. (12675)

Vând garsonieră, Micălaca zona Miorița. Telefon 265392. (16991)

Vând apartament una cameră+dependințe, la casă, în Pîrneava, preț negociabil. Telefon 093.089.696. (16343)

Vând apartament una cameră, bloc 337, et. II/VI, cu lift. Telefon 228021; 094.635.052. (16206)

Vând garsonieră confort II, bloc 711, etaj 2, contorizat, uși schimbate, vană, 6.800 DM negociabil. Telefon 265486; 092.792.127. (17119)

Vând garsonieră, confort III, îmbunătățită, 4700 DM, negociabil. Telefon 214189, după ora 17. (16975)

VÂNZĂRI APARTAMENTE DOUĂ CAMERE

Vând 2 camere Vlaicu, confort 2, mici îmbunătățiri, 10.600 DM. Telefon 253364. (15985)

Vând apartament ultracentral, 2 camere, tot confortul, cu Legea 112. Telefon 092 836 821, 095 233 190. (16205)

Vând apartament 2 camere, semidecomandat, parter, în spate la BCR. Telefon 092 274 848. (15948)

Vând apartament 2 camere, parter, ideal privatizare, str. 6 Vânători. Telefon 462435. (7253216)

Vând apartament 2 camere ultracentral, etaj I, termoficat, anexe, posibilitate privatizare. Telefon 275888-dimineața, 259090-seara; 092.349.092. (15735)

Vând apartament 2 camere, Calea Romanilor. Telefon 283455. (16018)

Vând apartament 2 camere zona Alfa. Telefon 275336. (16057)

Vând apartament 2 camere + garaj, zona 300, Telefon 263352 orele 8-14; 260077 după ora 16. (16101)

Vând apartament 2 camere parter, Micălaca 500, 11.700 DM. Telefon 279718, 094.542.931. (16133)

Vând urgent apartament 2 camere Fortuna, 9800 DM. Telefon 092.931.238; 057 - 220427. (16144)

Vând apartament 2 camere Micălaca, bloc 340. Telefon 263402, 229745. (16162)

Vând apartament 2 camere, Grădiște, preț la fața locului. Telefon 092 626 190. (16211)

Vând apartament 2 camere, semidecomandat, îmbunătățiri, contorizat + garaj. Telefon 095 881 263. (16311)

Vând apartament 2 camere în Arad, str. Războieni, bloc R, sc. A, etaj IV, ap. 19. Telefon 271945 sau 094.773.120. (15727)

Vând apartament 2 camere, decomandate, balcon închis, gresie, faianță, geam rolete, zona Gării cu sau fără garaj. Telefon 221139. (15993)

Vând apartament 2 camere, et. 4/4, fără balcon, 60 mp, central, str. Avrig, 15.900 DM, negociabil. Telefon 279718; 094.542.931. (16299)

Vând apartament 2 camere, confort I, zona Vlaicu. Telefon 245871. (16344)

Vând apartament 2 camere, decomandate, îmbuntățiri, parter, str. Abrud, bl. 163. Telefon 216029. (16068)

Vând apartament 2 camere, Vlaicu. Telefon 243842, orele 16-20. (16187)

Vând apartament 2 camere + dependințe, contorizat total, Piața Catedralei, preț 27.000 DM, negociabil. Telefon 092.590.176. (16969)

Vând urgent apartament 2 camere, zona Intim, Aleea Făget, et. IV, acoperiș în garanție, modern amenajat, parțial contorizat, 13.500 DM/fix. Telefon 093.391.081. (16964)

Vând apartament 2 camere, decomandat, confort I, et. I, bloc turn, Calea Romanilor. Telefon 247222. (16986)

Vând apartament la casă, 2 camere, central, loc liniștit, negociabil, orele 18-22. Telefon 057-214126. (17000)

Vând apartament 2 camere decomandate, Bd. Iuliu Maniu, parter, contorizat, bun privatizare, birouri, sediu firmă, 27.000 DM negociabil. Telefon 237398. (17119)

Vând apartament 2 camere, Confecții bl. 10. sc. C, ap. 13, vizibil orele 16-20. Telefon 255974. (17023)

Vând apartament două camere cu dependințe, str. Mețianu nr. 10. Telefon 223162; 094.296.821. (17036)

Vând apartament 2 camere, decomandat, gresie, faianță, boxe, contorizat. Telefon 258947, după ora 17. (17042)

Vând apartament 2 camere, zona Piața Romană. Informații telefon 216164. (17044)

VÂNZĂRI APARTAMENTE TREI CAMERE

Vând apartament 3 camere, posibil vad comercial, bl. A.12a, ap. 3, vizibil după ora 16. (16324)

Vând apartament 3 camere, et. III, Vlaicu, total renovat și recompartimentat, cu sau fără garaj. Telefon 095.304.156.

Vând apartament 3 camere mari, ultracentral, parter, 2 intrări, încălzire termotecă gaz, contorizat, faianțat, gresiat, garaj în curte, 5 boxe (2 compun o garsonieră). Telefon 235552.

Vând 3 camere zona 300, etaj intermediar, 23.000 DM. Telefon 253364. (15985)

Vând 3 camere, ultracentral, îmbunătățiri, zonă deosebită, et. I, 38.000 DM. Telefon 270856. (15985)

Vând apartament 3 camere, bl. X37, 15.000 DM, negociabil. Telefon 244589, 243261. (15863)

Vând apartament 3 camere Micălaca parter, contorizat, 2 băi, balcon, bun privatizare. Telefon 275888-dimineața; 259090-seara; 092.349.092. (15735)

Vând apartament 3 camere, Samanta, urcător 2/3. Telefon 237379. (16274)

Vând 3 camere, Bd. Revoluției 10, et. I, 2 băi, balcon 110 mp. Telefon 057-212372. (13667)

Vând apartament tip Samantha urcător, 3 camere, 2 balcoane, calorifere contorizate. Telefon 236111. (15709)

Vând apartament 3 camere, ultracentral cu vedere spre bulevard. Informații telefon 057-256560. (15969)

Vând apartament 3 camere, zona Polivalentă, semidecomandat, gresie, faianță, uși schimbate, rolete, modificări interioare, contorizat interior (ne)mobilat, preț 20.000 USD. Telefon 234425 - după ora 20; 094.537.059. (16110)

Vând apartament 3 camere, Alfa, parter, strada principală, ideal pentru privatizare. Telefon 277071, dimineața și seara. (16192)

Vând apartament 3 camere, decomandat, zonă centrală. Telefon 093 644 956, 094 822 672. (16184)

Vând (schimb) apartament 3 camere, ultracentral, etaj 4/4, acoperiș nou, cu țiglă, decomandat, str. Horia, nr. 10, cu apartament 2 camere+diferență, ofer tot confortul. Telefon 252066, orele 18-23, zilnic. (15702)

Vând apartament 3 camere, str. Horia nr. 10, bl. H, et. II, Arad, excelent și pentru desfășurarea activității firmelor, agenților economici. Telefon 256663, după ora 16.

Vând apartament 3 camere, decomandat, parter, 2 poziții, posibilitate pentru spațiu comercial, Micălaca 300, bl. 359, sc. A, ap. 2. Telefon 262740. (16175)

(Continuare în pagina 20)

(Urmare din pagina 19)

Vând apartament trei camere, ultracentral, et. I, 35.000 DM. negociabil. Telefon 531181. (16146)

Vând apartament 3 camere, Micălaca, zona Orizont, îmbunătățit. Telefon 211744; 095.843.085. (16357)

Vând apartament 3 camere, decomandat, parchetat, contorizat, 3 balcoane, zona Gării (Banc Post). Telefon 235086. (16984)

Vând apartament 3 camere, confort I, et. 4/4, preț negociabil, str. Iuliu Maniu. Telefon 233648. (17013)

Vând apartament 3 camere, decomandate, zona I Micălaca. Telefon 265738; 259331. (17051)

Vând apartament 3 camere Micălaca bl. 308. Informații telefon 267592.

VÂNZĂRI APARTAMENTE PATRU CAMERE

Vând (schimb) apartament ultracentral 4 camere, toate facilitățile, suprafață 180 mp, preț informativ 35.000 DM. Telefon 250857.

Vând apartament 4 camere, decomandate, Abrud, Micălaca. Telefon 094 669 443. (15900)

Vând apartament ultracentral 4 camere, confort deosebit. Telefon 094.393.414, 284476. (15704)

Vând apartament 4 camere, et. I, neîmbunătățit. Telefon 219733. (14448)

Vând apartament 4 camere în Oradea, tâmplărie aluminiu, baie cu jacuzzi, aranjat deosebit, preț 50.000 DM. Telefon 092.345.002. (16120)

Vând apartament 4 camere, decomandat, 2 băi, parchetat și faianțat, confort I. Telefon 241177. (16282)

Vând apartament contorizat 4 camere, decomandate, semimobilat, parter, zona Horia, posibil privatizare. Telefon 255393, dimineața. (16348)

Vând apartament 4 camere, superamenajat, Micălaca. Telefon 219700. (16978)

Ocazie! Vând apartament 4 camere, confort I, sau schimb cu apartament 2 camere + diferență, aceeași zonă, foarte ieftin. Telefon 057-242677. (16999)

VÂNZĂRI CASE

Vând casă, central, cu spațiu comercial amenajat. Telefon 279390. (16042)

Vând casă vacanță, Săvârșin, cu 3.600 mp teren, pomi fructiferi, parc, 18.000 DM, negociabil. Telefon 092 572 507, 256144, 094 928 511. (16327)

Vând casă mare compusă din 2 apartamente, în Pârneava. Telefon 094.555.452. (14332)

Vând urgent casă, Fântânele, 3 camere, hol, bucătărie, beci, gaz, apă racordat, preț negociabil. Telefon 271108. (14536)

Vând casă în Vladimirescu, str. Progresului, nr. 21, 3 camere, baie, bucătărie cu toate utilitățile. Telefon 514676 după ora 14. (15643)

Ocazie! Vând CASĂ MARE de AGREMENT, CU CĂSUȚE, posibilități agroturism, tabără. Telefon 212352; 531122. (15640)

Vând vilă mare, nouă, Calea Radnei. Telefon 094 540 216. (15856)

Vând în Pâncota, str. Horia, nr. 15, casă cu toate utilitățile și cu grădină. Telefon 057 - 281228. (15722)

Vând casă Nădlac, 1.600 mp, 5 camere, 2 băi, bucătărie, piscină, anexe. Telefon 251392, 094 293 568. (15881)

Vând vilă (minihotel) confort deosebit, central, teren 1000 mp. Telefon 278820; 092.794.231. (15704)

Vând motel în construcție 20 camere, cu teren 9000 mp, terasă, restaurant, piscină, terenuri tenis, utilități complete, zonă deosebită. Telefon 278820, 095.127.090, 092.794.231. (15704)

Vând casă deosebită, 5 camere, cu teren, central. Telefon 278820, 095.127.090. (15704)

Vând casă cu grădină, localitatea Macea. Informații telefon 536360. (15864)

Vând casă patru camere, gaz, cablu, cartierul Pîrneava. Telefon 211021. (15655)

Case de vânzare, Zimand Cuz: 1 nr. 57; 2 nr. 58. Informații telefon 217349, după ora 20. (15961)

Vând casă trei camere, Aradul Nou. Telefon 254224; 094.906.841. (15998)

Vând casă mare compusă din 2 apartamente, curte cu multiple construcții, inclusiv 2 camere frig, pivniță, încălzire centrală pe gaz, str. Vârful cu Dor, Arad, 70.000 dolari negociabil. Telefon 092.344.714 orele 8-14. (15671)

Vând 2 case, în comuna Semlac. Informații telefon 094 132 327. (14487)

Vând casă + hală producție, Pîrneava; teren cartierul Grădiște. Telefon 095.261.232. (14541)

Vând casă 110 mp + grădină 200 mp, str. Peneș Curcanul, preț informativ 48.000 DM. Telefon 095.610.290. (16052)

Vând casă în Sânicolaul Mic. Telefon 259590. (16041)

Vând casă str. Oituz, nr. 131 A. Telefon 092.361.101. (16092)

Vând casă cu grădină. Telefon 092.295.340. (16047)

Vând casă din cărămidă, în Gai, 3 camere, bucătărie, baie, încălzire centrală, curte, grădină, interior modern. Telefon 271099 sau 094 616 315. (15853)

Vând urgent casă centru, etaj + parter, 68.000 DM. Telefon 232943. (15850)

Vând casă singur în curte, posibilități privatizare, str. M. Kogălniceanu, nr. 19. Telefon 250552; 267405.

Vând casă în Nădab, 3 camere, baie, bucătărie, garaj, grădină mare, anexe. Telefon 095.649.985. (14513)

Vând casă în Gai, 1100 mp, 4 camere, bucătărie, baie, încălzire centrală, canalizare, preț 65.000 DM. Telefon 094.555.448. (15940)

Vând casă Pecica nr. 534, grădină mare. Telefon 219601, orele 17-21. (16217)

Vând urgent casă, 3 camere, bucătărie, anexe, grădină, cocini, telefon, satelit, posibilități apă și gaz. Telefon 223653. (16273)

Vând urgent, sub prețul pieții, casă în Frumușeni-centru, emigrare. Telefon 093 918 883. (16305)

Vând casă 3 camere, bucătărie, cămară, spaiț, grădină, 4 ha pământ în localitatea Zărand, preț informativ 85.000.000 lei. Telefon 261734. (15797)

Vând casă cu grădină în comuna Covăsânț. Informații telefon 095 838 628. (15877)

Vând casă, Aradul Nou, 3 camere + anexe, tot confortul, preț 45.000 DM, negociabil. Telefon 057-278908; 095.350.595. (13839)

Ocazie! Vând casă, localitatea Vladimirescu. Informații str. Progresului nr. 95. (16023)

Vând în Covăsânț, căsuță cu apă și curent 2031 mp, grădină cu vie și pomi. Telefon 094.691.043 după ora 17. (15908)

Vând casă, str. Pădurii nr. 73, Pîrneava, bun pentru privatizare sau construcție casă. Telefon 095.709.752. (16325)

Vând casă 4 camere, bucătărie, baie, anexe, Zimandul Nou, preț avantajos. Telefon 093.152.804. (16315)

Vând casă cu grădină, sat Cruceni nr. 158. (16298)

Vând casă cu grădină în Grădiște, preț negociabil. Telefon 276129. (16283)

Vând cabană în construcție, la Trei Insule, zonă centrală, neinundabilă, 2.000 DM, negociabil. Telefon 091.450.313. (16209)

Vând casă, grădină, central, Pîncota, 23.000 DM, negociabil. Telefon 466067. (16176)

Vând casă, Calea Victoriei, 4 camere, dependințe, magazin stare funcționare, două intrări, bun privatizare. Telefon 230401. (16127)

Vând casă în curte, 3 camere, apă, canal, gaz, str. Clujului nr. 36. Telefon 274422. (16185)

Vând casă centrală, 8 camere, 3 apartamente. Telefon 285347. (16025)

Vând casă în Șiman nr. 521, necesită îmbunătățiri, materiale pregătite. 12.000 DM. (15816)

Vând casă 3 camere, grădină mare și anexe de vară, Pecica nr. 407, preț negociabil. Telefon 469279; 094.111.203. (16351)

Vând casă Sînicolaul Mic, curte și grădină mare cu gaz. Telefon 278301. (16983)

Vând casă în Gai, str. Dunării, nr. 149, preț 30.000 DM, negociabil. Telefon 246215. (16987)

Vând casă mare, tot confortul, în Vladimirescu, str. Libertății nr. 21. Telefon 235867. (17001)

Vând (schimb) vilă în Cladova cu casă în Arad. Telefon 095.257.373. (17009)

Vând cabană agrement pe Valea Domnească (Ghioroc) cu teren în suprafață de 500 mp, acces auto, apă. Informații telefon 095.418.964. (17010)

Vând casă comuna Felnac la șosea, toate utilitățile, 21.000 DM. Telefon 057-411219. (17018)

Vând casă 2 camere, dependințe, central, Piața Sîrbească, utilități de bloc, singur în curte, acces auto, teren 300 mp, preț 20.500 DM. Telefon 214371; 095.574.580. (17010)

Vând casă zona Gurahonț, 4 km, grădină 3750 mp, anexe, pământ cultivat, pomi fructiferi, pădure sau schimb cu locuință în Arad. Telefon 232713; 094.514.217. (17024)

Vând casă 3 camere, bucătărie, baie, multiple îmbunătățiri, dependințe, grădină, gaz stradal, preț 29.000 DM, negociabil. Telefon 278221, 254321, după ora 17. (17032)

Vând casă mică în Sînleani, nelocuibilă, 11.000 DM. Telefon 222570. (17043)

Vând casă 2 camere + grădină mare în comuna Bocsig nr. 77, preț informativ 8.000 DM, negociabil. Informații telefon 056-147112 sau 093.451.822.

Vând casă tip vilă, Păuliș, multiple posibilități, zonă deosebită, 37.000 DM, negociabil. Telefon 057-228041. (17053)

VÂNZĂRI SPAȚII

Vând avantajos spațiu comercial sau producție, 540 mp, parter bloc Șiria. Telefon 094 545 778. (15873)

Vând gheretă toate dotările, Piața Miorița, orice activitate. Telefon 094 669 443. (15900)

Vând urgent, convenabil gheretă situată Calea Victoriei. Telefon 279656, 222620. (15935)

Vând spațiu comercial ultracentral, zona Piața Mihai Viteazul, 62 mp. Telefon 255968. (16030)

Vând spațiu comercial 140 mp, zona III Micălaca. Telefon 094 764 597. (14392)

Vând gheretă Piața Miorița, preț 2.500 DM negociabil. Telefon 266076 sau 092.293.852. (16076)

Vând gheretă pe Calea Victoriei. Telefon 094 555 251. (15594)

Vând spațiu comercial, ștrand Neptun, 400 mp, cu toate dotările. Telefon 092 826 526. (16179)

Vând 2 hale producție (grajd) + 2 camere, trifazic, gaz metan, Aradul Nou, preț 28.000 DM, negociabil. Telefon 057-278908; 095.350.595. (13839)

Vând spațiu comercial, central. Telefon 273730, după ora 21. (16124)

Vând spațiu comercial 45 mp, în Micălaca, str. Voinicilor, 18.000 DM negociabil. Telefon 057 - 219479; 093.870.245; 094.531.337. (16966)

Vând sau închiriez spațiu comercial, zona Teatrului, 30 mp. Telefon 281341; 275227. (16982)

Vând (închiriez) spațiu comercial 250 mp, zonă centrală, str. Vîrful cu Dor, vizavi, Piața Pompierilor. Telefon 092.344.705. (16539)

Atenție investitori! Vând fermă zootehnică, compus: 8 grajduri, 5 ha pământ îngrădit, turn apă, curent trifazic. Telefon 057-279342, seara; 094.393.044; 095.490.141; 00498285928689. (17039)

VÂNZĂRI TERENURI

Vând 1 ha teren intravilan 6,5 DM/mp, la șoseaua de centură, apă, curent, canalizare. Telefon 256000, 094.928.511. (17101)

Vând urgent 819 mp intravilan, 24 m front stradal. Telefon 258059. (15887)

Vând loc de casă 1.000 mp, la Cruceni. Telefon 282932, dimineața, orele 7-10. (16179)

Vând teren 600 mp, str. Ghica Vodă nr. 5, 30 DM/ mp. Telefon 095 390 354. (14000)

Vând TEREN cu 2 case, ultracentral, Chișineu Criș, ideal sediu firmă, cu spațiu comercial. Telefon 093.340.082. (13782)

Vând loc de casă 500 mp, Aradul Nou, apă, canalizare la stradă, 10.000 DM negociabil. Telefon 279679, 094.988.154. (14127)

Vând teren arabil 65 arii, la Zimand Cuz. Informații după ora 17, telefon 286709. (16050)

Vând teren zonă pitorească, pentru casă de vacanță. Telefon 092.344.713. (16354)

Vând grădină intravilan (loc casă), în Lipova Băi, zonă de agrement. Telefon 236218. (17056)

VÂNZĂRI AUTO

Vând DACIA 1310, an de fabricație 1993, stare foarte bună. Telefon 095.309.890. (15920)

Vând BMW 320 Cabrio, înmatriculat. Telefon 095 410 601.

Vând RENAULT SCENIC 4x4, nou și RENAULT LAGUNA, 1995, ambele benzină, înmatriculate persoană fizică. Telefon 092.237.792. (13934)

Vând AUDI 80 (butoiaș), înmatriculat C.I.V., an fabricație 1990, ABS, închidere centralizată cu telecomandă, servodirecție, scaune cu încălzire proprie, catalizator, geamuri cu închidere automată, oglinzi automate, trapă, rezervă jenți de iarnă, stare perfectă de funcționare. Telefon 092.303.709.

Vând microbuz Mercedes 207. Telefon 094.577.971; 276419. (15732)

Vând autospecială TATRA 138, înmatriculată. Telefon 285519. (15871)

Vând ARO 244 Diesel, din 1992 sau schimb cu Dacia Break. Telefon 250250 sau 096.250.251. (15984)

Vând Opel Astra 1,6i, 1994, servo, airbag, trapă, genți aluminiu; Opel Vectra 1,8 ; 1,6 V, ABS, airbag, climă etc. Telefon 254224, 094.906.841; 093.511.299. (15998)

Vând MOTOARE DIESEL (Turbo) EUROPENE, garanție, act vamal. Telefon 093.570.094. (16107)

Vând urgent Opel Kadet Diesel, 1986, stare foarte bună, preț 1750 DM negociabil și mașină spălat auto 1200 DM negociabil. Telefon 092.481.692. (16054)

Vând Ford Sierra avariată cu CIV și certificat înmatriculare. Telefon 094.647.774. (16065)

Vând BMW 525 TDS, an 1994, stare impecabilă. Telefon 094.568.853. (16089)

Vând autocamion Star 1142 (Polonia) + remorcă. Telefon 468619, 092.239.241; 092.629.646. (16123)

Vând camion MAN 19.361 U + remorcă. Telefon 468619, 092.629.646; 092.239.241. (16123)

Vând Citroen BX 19 Diesel, an 1985, înmatriculat, CIV, IT, preț mic, negociabil. Telefon 057-514248. (16060)

Vând Opel Astra, fabricație 1993, motor 1386 cmc, cu Euro II, neînmatriculat, preț 4.100 DM. Telefon 092.706.535; 092.918.357. (15549)

Vând BMW 525 T.D.S, ABS, fabricație 1993, climă, airbag, geamuri, oglinzi, turelă, scaune electrice, înmatriculat în Germania, preț 9.900 DM. Telefon 092.918.357; 092.706.535. (15549)

Vând Ford Tranzit 8+1 locuri, 1993, 14.000 DM, negociabil. Telefon 094 584 690. (16191)

Vând urgent Audi 80, an 1989 și Audi A4, an 1996, înmatriculată, stare excelentă, Telefon 282793, 094 623 459. (16186)

Vând Opel Rekord 1,8i, an fabricație 1986; Mercedes camionetă și ARO 243, an fabricație 1997, avariat (17.000 km). Telefon 241439. (16178)

Vând instalații aer condiționat pentru autoturisme. Telefon 094 791 100. (16207)

Vând urgent combină Claas, masa 2,80 m, perfectă stare de funcționare + una identică pentru piese de schimb. Telefon 286340. (16200)

Vând urgent combină Claas Mercator 3m, astăzi 6.300 DM. Telefon 460044, 095 531 952. (16208)

Vând combină recoltat C14, stare excepțională. Telefon 237037 sau 092 250339. (16235)

Vând Dacia 1310, stare foarte bună, an 1991, preț negociabil. Telefon 094 215 110. (16287)

Vând TV 35 roți duble spate, carosat, prelată. Telefon 462294, 095 698 580. (7253222, 3)

Vând Dacia 1310, 1999, 5.500 DM, negociabil. Telefon 095 881 263. (16311)

Vând R19 TD, an 94, recent înmatriculat, cu extrase; remorcă auto 7,5 t, posibilitate înmatriculare, basculabilă; Saviem 7 t, carosat, basculează, stare bună și plug 3 brațe din țeavă. Telefon 093 991 127 și 288748. (15815)

Vând sau schimb autoturism Mercedes 220 CL C Diesel, an 1996, stare ireproșabilă sau schimb cu alt autoturism + diferență. Timișoara telefon 056-225901 sau 094.984.047. (16032)

Vând mașină Mercedes 190 accidentată. Telefon 214359; 094.697.817. (16040)

Vând masă Claas recoltata porumb, preț 5.800 DM. Telefon 095.255.070. (15979)

Vând Opel Vectra 20 DTI Full Extra fabricație '98, argintiu, preț 21.400 DM. Telefon 095.255.070. (15979)

Vând Opel Vectra 2000, benzină, an 1993, climă, ABS, central, oglinzi electrice, ornamente lemn, servo, preț 11.500 .DM negociabil. Telefon 093.612.054. (16161)

Vând microbuz Ford Transit Diesel 8+1, CIV, VT, înscris PF, 6.000 DM negociabil. Telefon 096.304.550.

Vând Dacia 1310, an 1984, CIV, numere noi. Telefon 095.476.383. (16331)

Vând camionetă 1304, față, 1998, 2 locuri, aluminiu, 4.000 DM. Telefon 270678. (16329)

Vând VW Golf I, Diesel, 4 uși, persoană fizică, 3.100 DM. Telefon 262338. (16326)

Vând ARO 240 Diesel, 45 CP, stare funcționare, preț negociabil, 900 DM. Tauț nr. 612. (16349)

Vând Dacia Break injecție, 2000 km și Dacia 1987, ambele stare perfectă. Informații str. Abatorului nr. 5. (16215)

Vând remorcă 5 tone, stare perfectă. Informații telefon 533061. (16199)

Vând Renault 19 Chamade, an 1991, persoană fizică, extrase, negociabil. Telefon 235714. (16181)

Vând camionetă VW model 1992, motor 2,4 Diesel, 16.000 DM. Telefon 253522. (16180)

Vând VW Golf III Variant, alb, 1,9 TD, înmatriculat martie 2001, consum mic 4,6 L/100 km; 15600 DM, negociabil. Telefon 093.870.245; 057-265527. (16967)

(Continuare în pagina 21)

(Urmare din pagina 20)

Vând Volkswagen Polo benzină, an 1986, 1100 cmc, 4300 DM, negociabil. Telefon 094.531.337. (16966)

Vând Golf II, 2 uși, fabricație 1986, preț 2.000 DM, negociabil, numere Italia. Telefon 094.111.203. (16351)

Vând combină masa 3m, Diesel, stare bună, 6.500 DM. Telefon 057-286420; 092.827.016. (16360)

Vând Opel Ascona 1,6 S, 1987; Lada 1200, 1978. Telefon 532086. (16980)

Vând Opel Rekord 2,3 Diesel, 1986 și WV Jetta 1,6 Diesel, 1981. Telefon 218317; 095.646.497. (16992)

Vând combină Maseyi Ferguson, stare funcționare. Telefon 217046. (17005)

Vând Ford Escort 1,8 Diesel, 1991, 7.600 DM. Telefon 094.826.606. (17022)

VÂNZĂRI ELECTRO

Vindem: VITRINE frigorifice, CAMERE frigorifice, AGREGATE frigorifice, DULAPURI frigorifice, garanție. Telefon 281384, orele 8-18. (13032)

Vând CASE MARCAT FISCALE și CÂNTARE ELECTRONICE, omologate. Telefon 282829; 272727. (f. 2059369)

Vindem COMPUTER 486 complet 1.600.000 lei. Telefon 280260, 094.552.226, orar: 10-18. (15923)

Vând TV LG diferite modele, noi, import Germania, preț interesant. Telefon 280260, 094.552.226, orar: 10-18. (15923)

Vând TELEVIZOARE second-hand, prețuri foarte avantajoase. Telefon 280260, 094.552.226, orar: 10-18. (15923)

Vând MONITOR VGA de 14-15-17-19-21. Telefon 280260, 094.552.226, orar: 10-19. (15923)

Vând PENTIUM I 133 MHz, 32 RAM, 1 GB, monitor, tastatură, mouse, stoc limitat, 250 DM, Telefon 280260, 094.552.226, orar: 10-19. (15923)

Vând TELEVIZOR (telecomandă, teletext, stereo), diagonala 37-67 cm, toate carcasă plastic, prețuri convenabile. Telefon 259339, 094.706.321. (13418)

Vând MAȘINI SPĂLAT AUTOMATE, modele noi, prețuri între 1.950.000 și 4.000.000 lei, ofer garanție și post garanție, la toate piesele. Telefon 259339, 094.706.321. (13418)

Vând: FRIGIDER, COMBINĂ FRIGORIFICĂ, RĂCITOR, CONGELATOR, LADĂ FRIGORIFICĂ aduse din Germania. Oferim garanție și post garanție, prețuri negociabile. Telefon 259339, 094.706.321. (13418)

Vând VITRINE FRIGORIFICE orizontale, capacitate 750 lt și 500 lt, consum redus energie, ofer garanție. Telefon 259339, 094.706.321. (13418)

Vând IMPRIMANTE MATRICIALE A/N, la numai 50 DM, negociabil. Ofer garanție. Telefon 259339, 094 706 321. (13418)

Vând expresouri cafea profesionale, garanție, preț avantajos. Telefon 092.962.123. (13145)

Vând televizoare color cu telecomandă și garanție. Telefon 219365, 093 380 028. (13965)

Vând TV color diagonala 37-67, frigidere, combine, congelatoare și lăzi frigorifice, mașini automate cu garanție 3-12 luni. Informații telefon 274600, orele 9-18; telefon 241355, orele 18,30-22. (15566)

Vând televizoare color, video, CD-uri, garanție negociabilă. Telefon 092 746 364. (15708)

Vând televizoare color, diferite modele, teletext, telecomandă, garanție. Telefon 264004. (15882)

Vând mașini spălat automate, combine frigorifice, televizoare color, diferite modele, garanție. Telefon 251392. (15881)

Vând 2 buc. telefon-fax Sharp, second-hand. Telefon 094 669 443. (15901)

Vând AMD K7, Duron 750 MHz, 128 Mb, CD-ROM x52, HDD 20GB, video TNT2 32MB, monitor 17", modem 56 KBPS, WIN ME cu licență, tastatură, mouse, boxe, garanție. Telefon 273652; 094.766.077. (16083)

Vând Laptop Compaq 486, geantă, încărcător, flopydisc, stare perfectă. Telefon 093.958.250. (16076)

Vând calculator Pentium 667 MHz 128 RAM HDD30G, monitor 17", 489 $. Telefon 094.552.086. (16074)

Vând telefoane mobile Nokia 5130, 5110, 3210, Erickson T28, Sagem 930, 922, 939, Alcatel DB 3002, Siemens C 25. Telefon 096.714.246.(16222)

Vând vitrină frigorifică 1,80, stare bună, 7.500.000 lei. Telefon 092.294.842. (13712)

Vând frigider Artic mare cu congelator, stare foarte bună, preț 2.500.000 lei, negociabil. Telefon 255567. (15963)

Vând diferite TELECOMENZI pentru televizor (185.000 lei), video, satelit; componente electronice. Telefon 092.368.868; 095.794.894; www.telecomanda.ro. (13332)

Vindem televizoare color, telecomenzi noi, garanție 6 luni, orele 9-19. Telefon 244904. (12517)

Vând computer AMD K5, 166 MHz, preț convenabil. Telefon 095.476.383. (16331)

Vând Pentium I, 133 MHz, CDROM, boxe, monitor complet. Telefon 221336; 252365; 092.437.500. (16301)

Vând mașină de înghețată, cu bătător, 1500 DM. Telefon 094.767.777; 259273, seara. (16294)

Vând aparat popcorn american 900 DM, aparat fiert fondant și baton 500 DM, plită electrică inox, 1.000 DM. Telefon 094.767.777; 259273, seara. (16294)

Vând vitrină frigorifică orizontală 1,80 lungime, stare perfectă de funcționare, preț avantajos. Telefon 288190. (16340)

Vând TV color telecomandă, garanție, preț avantajos. Telefon 275681. (16353)

Vând mașină spălat automată, preț avantajos, garanție. Telefon 275681. (16353)

Vând combină frigorifică, congelator, preț avantajos, garanție. Telefon 275681. (16353)

Vând computere orice configurație, de exemplu: PENTIUM 133 MHz, monitor color, numai 285 DM; PENTIUM II 266 MHz 4,3 GB HDD, 64 RAM numai 648 DM. Telefon 275420, până la ora 17. (17046)

VÂNZĂRI DIVERSE

Vând dormitor și mobilă tineret. Telefon 266037, 095 312 139. (14429)

Vând ȚIGLĂ de Sighișoara 6750 lei/buc; CĂRĂMIDĂ eficientă 290/240/140, 9700 lei/buc; OȚEL BETON 8950 lei/kg; TERASIT-MOZAIC, PRAF MARMORĂ 1000 lei/kg; DEȘEU MARMORĂ. TRANSPORT GRATUIT! Informații Mâsca, nr. 33. Telefon 531498; 093.817.690; 093.129.182. (15685)

Vând termotecă la coș și turbo, convectoare și boilere pe gaz. Telefon 253973; 093.727.470. (16095)

Vând ROLETE PLASTIC import, ROLETE LEMN DE TEI și JALUZELE. Telefon 059-478503 sau 095 594 415. (16227)

Vând PLASĂ GARD ZINCATĂ, toate dimensiunile, 19.000 lei/ kg, str. V. CONTA nr. 1, telefon 273862; str. VRABIEI nr. 4, telefon 289997. ORAR: luni-vineri 8-17, sâmbătă 8-13. (14442)

Vând CUIE; PLASĂ RABITZ; TABLĂ DECAPATĂ 0,4 și 0,8 ; TABLĂ ZINCATĂ 0,4, electrozi sudură supertit Ductil Buzău, SÂRMĂ NEAGRĂ și ZINCATĂ, SÂRMĂ GHIMPATĂ, str. Vasile Conta, nr. 1. Telefon 273862, 289997, 094.289.997. (13065)

Vând avantajos linie completă de vulcanizare-echilibrare cu scule aferente în garanție. Telefon 057-217208. (16297)

Vând BOLȚARI TERMOIZOLATORI zgură sau beton, 16 modele, PAVELE, BORDURI, etc. Telefon 095 634 885. (13374)

Vând BOLȚARI TERMOIZOLANȚI, diferite dimensiuni, FOARTE CONVENABIL. Telefon 094.507.339, 275551. (13526)

Vând 2 mașini spălat auto; aparat cafea Saeco; scaune nichelate (bar). Telefon 092.621.961. (16154)

Vând NISIP și BALAST, la domiciliul clientului. Telefon 261946, 259556. (15875)

Vând colțare, canapele. Telefon 286069; 094.604.016. (15890)

Vând rolete lemn, rolete plastic import, uși și geamuri la cele mai mici prețuri. Telefon 095 380 320. (15928)

Vând LEMNE FOC, NISIP, BALAST, la domiciliul clientului. Telefon 214010. (15941)

Vând termoteci Vaillant (400-600 DM); instant-uri de baie (Vaillant, Yunkers) convectoare pe gaz. Telefon 095 239 544. (15943)

Vând LEMNE FOC (NISIP, BALAST), la domiciliul clientului. Telefon 245248. (15949)

Vând LEMNE FOC (NISIP, BALAST) la domiciliul clientului. Telefon 210771. (15949)

Vând LEMNE FOC (NISIP, BALAST), la domiciliul clientului. Telefon 277027. (15949)

Vând 2 căsuțe vacanță, noi, demontabile 2x3 m, str. Caragiale nr. 40A. Telefon 222018; 222277. (15991)

Vând căsuță din lemn, nouă, 3.500 DM. Telefon 222322. (15970)

Vând termotecă nouă Ocean 24 KW, preț 1.000 DM. Telefon 217224. (15973)

PUI DE ȘIRIA! Vindem populației în limita stocului, la ferma din Șiria, vineri 29 iunie 2001, orele 14-18, sâmbătă 30 iunie 2001, orele 7-15, PUI VII de CARNE, de cca 350 și 900 grame. (16028)

Vând abator complet în funcțiune, capacitate maximă 25 capete pe zi. Telefon 092.344.714 orele 8 - 14. (15671)

Vând sau închiriez garaj zidit, betonat, zona Piața Mare. Telefon 094.552.086. (16074)

Vând mobilier comercial, cântar mecanic, cântare electronice, congelator vertical, agregate frig. Telefon 093.253.651. (16087)

Vând rezervoare motorină de 10.000 - 20.000 - 30.000 litri. Telefon 468619, 092.239.241; 092.629.646. (16123)

Vând gater tăiat scânduri, sat Sederhat, nr. 46, Nemeș Simion, preț 3.000 DM negociabil. Telefon 093.080.788. (14451)

Vând UȘI și GEAMURI în stare bună. Telefon 094 784 443. (14454)

Vând certificate SIF Banat Crișana. Telefon 286365. (16196)

Vând urgent bibliotecă, preț negociabil. Telefon 267840, 093 875 399 după ora 18. (16213)

Vând vin „Fetească regală" și țuică de prune, cantități mari. Telefon 531452. (5927214)

Vând convenabil canapea + 2 fotolii, mobilă bucătărie, mașină cusut. Telefon 277675, după ora 18. (16224)

Vând rochii mireasă, toate mărimie, import Austria și second-hand. Telefon 251735. (16225)

Vând porci grași. Telefon 282251. (16238)

Vând fân balotat, Chereluș 133, Păcurar Victor. Telefon 056.271233, 094 477 134. (16277)

Vând rochie de mireasă, model deosebit, preț negociabil. Telefon 095 824 606. (7253282)

Vând aparate pentru spălătorii, mașini spălat auto cu presiune și aspiratoare pentru praf și cu spălare. Telefon 092 262 159. (16290)

Vând aparate pentru vulcanizare, aparate dejantat roți și echilibratoare. Telefon 092 262 159. (16290)

Vând EUROBOLȚARI TERMOIZOLANȚI certificat calitate 300x250x200, 6.500 lei/bucata, 1 mc - 435.000 lei. Telefon 281491, 092.381.750. (14268)

Vând PIATRĂ ALBĂ, piatră fundație. NISIP, BALAST, la domiciliul clientului. Telefon 095.615.810. (13807)

Vând GARAJ AUTORIZAT, zona 300, preț informativ 1.750 DM. Telefon 093 340 082. (13782)

Vindem și închiriem EXPRESOARE DE CAFEA „SAECO", profesionale. Telefon 270850, 094 635 132. (13740)

Vând și recondiționez canapele, colțare, fotolii. Telefon 095.350.569. (14379)

Ocazie! Vindem minibibliotecă cu canapea inclusă 3.500.000 lei, negociabil. Telefon 219211; 095.258.311. (15975)

Vând (lichidez tâmplărie) la preț convenabil, compusă din grosime 500, lățime banzic, freză, circular sau schimb cu Dacia sau alt autoturism. Timișoara, telefon 056-225901 sau 094.984.047. (16032)

Vând convenabil geamuri de termopan și uși, Timișoara. Telefon 056-225901 sau 094.984.047. (16033)

Vând 2 acordeoane Hohner 120 roșu și 48 alb și pentru copii, stare foarte bună. Telefon 056-225901 sau 094.984.047. (16033)

Vând vitrine frigorifice, raft expunere, pult, mese, cântar electronic, cântar 100 kg semiautomat. Telefon 094.568.800. (15669)

Vând 3 schele hidraulice, o scară electrică pentru acoperișuri. Telefon 094 552 073, 057-463603. (13611)

Vând la preț avantajos, combine pentru cereale Claas și Internațional, pluguri reversibile, cositoare cu tambur, presă balotat, greblă pentru întors fân. Telefon 094.505.494, 411218; 287691. (15645)

Vând cărucior copii, preț 250 DM (Germania 600 DM). Telefon 259395. (15979)

Vând cort mare 4 persoane, ARO 244. Telefon 287041. (16084)

Vând garaj metalic demontat, preț 2300 DM negociabil. Telefon 094.568.885. (16120)

Vând răsad varză. Informații Socodor, nr. 697. Telefon 272 A. (16130)

Vând FÂN, calitatea foarte bună, ieftin. Telefon 094.764.623. (16171)

Vând pui de carne, 450 gr./27.000 lei. Telefon 473047. (16313)

Vând NISIP, BALAST, la domiciliul clientului. Telefon 257769; 258098. (16346)

Vând fundație non profit cu 1.000.000 lei sau iau asociat cu 5.000.000 lei. Telefon 252860; 095.531.761. (16136)

Vând centuri magnetice 300.000 lei, diverse boli. Telefon 252860; 095.531.761. (16136)

Vând două locuri de veci, separate, Cimitirul UTA. Telefon 256173. (15824)

Vând cort Iglu duble 2-3 persoane, hol, import Germania, 130 DM; cuptor microunde Sharp nou, 18 litri, 320 DM negociabil. Telefon 265527; 235516; 093.870.245; 093.324.897. (16967)

Vând vacă gestantă. Telefon 532086. (16980)

Vând colțar deosebit, piele albastru, din Germania. Telefon 278475. (16983)

Vând canapea extensibilă, nouă, imitație piele neagră (Germania). Informații telefon 057-258562, 4.200.000 lei, negociabil. (17011)

Vând pătuț copil nou, import, multiple accesorii (saltea, lenjerie, etc.). Telefon 234846; 095.479.463. (17020)

Vând BETON și MORTAR, asigur transportul la domiciliu. Telefon 094.855.838. (17038)

Vând aparate pentru tăiat gresie, import Italia, 220 DM. Telefon 094.764.860; 283332. (17041)

Vând sub prețul pieței pui zburați de găină, toate culorile (I lună), vaccinați, tratați, garantez calitatea. Telefon 261430. (17054)

Vând termoteci, prețuri acceptabile. Telefon 462074, Sîntana. (7253225)

CUMPĂRĂRI TERENURI, IMOBILIARE

Cumpăr contract RECONS. Cumpăr casă în Arad sau împrejurimi, cu plata în rate. Telefon 266037, 095 312 139. (14429)

Cumpăr teren arabil din Asociația ROMGERA Sântana. Telefon 462061. (7253213)

Cumpăr garsonieră sau apartament, urgent, ofer 3-6.000 DM. Telefon 092.162.123. (16035)

Cumpăr contract RALLA cu rămânere în spațiu sau cameră. Telefon 252860, 095 531 761. (16280)

Cumpăr apartament 2-3 camere, et. I, II, III, zona Micălaca, Grădiște. Telefon 093 576 485. (16242)

Cumpăr casă modestă cu grădină minim 500 mp, în Arad, prefer Micălaca. Telefon 242697; 095.510.265. (16009)

Cumpăr spațiu comercial zonă centrală, numai B-dul Revoluției, suprafață 100-150 mp. Telefon 092.274.832 sau 287948. (16204)

Cumpăr apartament 3 camere Alfa, neîmbunătățit. Telefon 094.939.700. (16961)

Cumpăr (închiriez) spațiu 50-150 mp, stradă principală (preferabil Andrei Șaguna). Telefon 094.577.855. (16963)

Urgent caut să cumpăr garaj, zona CPL, UTA. Telefon 251475. (17045)

Cumpăr apartament, zona Lebăda, UTA, Intim, maxim et. II. Telefon 266037; 095.312.139.

CUMPĂRĂRI AUTO

Cumpăr caroserie Fiat Ducato 8+1, pentru recarosare. Telefon 057 - 285281, 094.523.322. (16069)

CUMPĂRĂRI ELECTRO

Cumpăr frigider modest, ofer 60 - 70 DM. Telefon 273965. (16135)

CUMPĂRĂRI DIVERSE

Cumpăr porci grași și vite pentru sacrificare, Arad. Telefon 057 - 287723. (13944)

Cumpăr vaci, vițele, tauri. Telefon 288968, 092.941.123. (14234)

Cumpăr porci, vaci, juninci și tăurași pentru sacrificare, la preț avantajos. Telefon 094.634.795. (15554)

Cumpăr PORCI GRAȘI peste 100 kg, localitatea MÂSCA, nr. 307, preț 36.000 lei/kg. Telefon 057 - 531497, 094.774.649. (15883)

Cumpăr TĂURAȘI și VIȚELE peste 400 kg, preț 25.000 lei/kg. Telefon 057-531497, 094.774.649. (15883)

Cumpăr grăsuni până la 60-70 kg. Telefon 094.772.269. (7910274)

Cumpăr cu plata pe loc vițele, juninci, vaci de la domiciliul clientului. Telefon 095.390.375. (16039)

Cumpăr acțiuni Arbema, Lipomin, Banat-Crișana, Alro, Astoria. Telefon 094.877.171. (16174)

Cumpăr ceas de mână, deosebit, bărbătesc. Telefon 094 784 443. (14454)

Cumpăr vaci bătrâne, juninci, vițele și tăurași. Telefon 250866, 095 681 191. (16320)

(Continuare în pagina 22)

(Urmare din pagina 21)

Cumpăr obiecte diferite din aur. Telefon 214359 sau 094.697.817. (16034)

Cumpăr scândură din demolări (tavane, podele, etc), preț 2.000.000 lei/mc sau la schimb cu scândură nouă. Telefon 094.608.032. (16357)

CERERI ȘI OFERTE DE SERVICII

Angajez BARMANE, cu experiență, seriozitate. Telefon 265880 sau 280808, după ora 16. (16976)

Angajez SECRETARĂ, cunoscătoare limbă italiană, pentru contabilitate primară și cunoștințe PC. Telefon 093 637 708. (15792)

Fabrică de încălțăminte cu sediul la Orologerie, angajează MAȘINISTE CUSUT și subțiat fețe încălțăminte. Telefon 281291, 092.506.528. (16078)

Societate comercială angajează MECANICI MAȘINI de cusut cu experiență pentru mașini PFAFF, RIMOLDI, DURKOPP, JUKI, NECCHI. Se oferă salariu motivat. Numai pentru persoane serioase! Informații la telefon 092.344.778. (16153)

Angajez VÂNZĂTOARE Alfa ABC. Telefon 277071 sau 094 394 607. (16193)

„MDA" angajează MAȘINISTE pentru confecții încălțăminte. Informații telefon 254165, 092 227 424. (16103)

ȘOFER, categoria B, îmi ofer serviciile,. Rog ofertă serioasă. Telefon 092 497 195. (16239)

Angajăm AGENȚI COMERCIALI, experiență în domeniu minim 1 an. Telefon 259497. (16194)

SOCIETATE ROMÂNO-GERMANĂ angajează TÂMPLARI, FREZORI și MAȘINIȘTI cu experiență, ȘEF PRODUCȚIE, REGLOR linie Parchet. Telefon 463603 sau 094 552 073. (13608)

Angajăm personal pentru COMERCIALIZARE ARTICOLE SANITARE și ELECTROCASNICE (preferabil absolvenți liceu, promoția 2001). Curriculum Vitae la telefon/fax 289319. (16332)

Angajez pentru ISRAEL: zidari, dulgheri, fierari betoniști, cu plecare în circa 30 zile. Telefon 094.555.449. (16323)

Angajez TÂMPLARI cu experiență în binale. Telefon 270127. (16210)

CALZATURIFICIO FULVIA angajează personal pentru cusut manual și MAȘINISTE încălțăminte. Informații telefon 216572 sau Complex RUSCO Hala „S". (16318)

Angajăm ȘOFER. Informații str. Gh. Doja nr. 187. (16981)

CONTABILĂ cu experiență preiau EVIDENȚĂ CONTABILĂ societăți comerciale, asociații familiale. Telefon 258771. (16985)

Angajez SPĂLĂTOR și VULCANIZATOR cu experiență. Telefon 279058. (16990)

Angajăm AGENT COMERCIAL produse alimentare. Telefon 247443, după ora 9. (16996)

Angajez ÎNGRIJITOARE pentru copil de 1 an. Telefon 093.940.082. (17008)

Reprezentanța ROMSTAL Arad, angajează cu carte de muncă pentru noul MAGAZIN-EXPOZIȚIE un LUCRĂTOR COMERCIAL: femeie, maxim 26 ani; prezență agreabilă; abilități de comunicare; disponibilitate la program de lucru prelungit; cunoștințe operare PC. Interviul va avea loc în Piața Avram Iancu nr. 16, la magazinul ROMSTAL, sâmbătă la ora 12, și luni, la ora 16. Candidatele vor avea C.V. (16965)

FIRMĂ serioasă, angajă, CROITORI piele. Telefon 256258, orele 7-15. 817035)

Dorești să lucrezi într-o echipă în care se îmbină atmosfera plăcută cu un venit pe măsura necesității tale? Atunci sună la 276817, între orele 10-16 și noi îți vom oferi soluția ideală. Locuri limitate. (17048)

Angajez perioada vacanței un BĂIAT, cunoștințe domeniul auto. Telefon 095.880.830. (17050)

Angajez OPERATOR PC și REVIZOR GESTIUNE. Telefon 270633.

Angajăm GESTIONAR-VÂNZĂTOR electrice cu vechime în domeniu, cunoștințe operare pe calculator. Depunere CV la Magazinul ELECTRICA pe B-dul Revoluției nr. 26-38, până la data de 05.07.2001. (17025)

Angajez VÂNZĂTOARE, Piața Mihai Viteazul (la mese), SERIOASE, salar atractiv. Telefon 094.797.816 sau 276552, seara. (17052)

SC angajează OPERATOARE pentru Relații cu publicul în limbile română și maghiară. Condiții: voce plăcută, dicție perfectă, simțul umorului bine dezvoltat, seriozitate. Program flexibil, salarizare deosebită. Telefon 092.275.747; 057 - 214824. (f)

PRESTĂRI SERVICII

ANA-FRIG, repară: FRIGIDERE, CONGELATOARE, la domiciliu, garanție 1 an. Telefon 210420; 095.967.198. (17028)

RENOVĂRI: zugrăveli, faianțări, gresieri, tencuieli, instalații sanitare. Angajez MUNCITORI. Telefon 240494; 093.061.715. (16989)

„SILDOR PROD" execută reparații FRIGORIFICE; comercializează și montează AER CONDIȚIONAT. Se acordă garanția lucrării. Transport gratuit! Telefon 057 - 270622. (c. 277)

Școala CARMEN ABCDE, singura autorizată pentru AUTOBUZ, primește înscrieri, Victoriei 88. Telefon 255445. (15738)

ȘCOALA ȘOFERI „VÂRTACI" începe serie 30 iunie. Telefon 246527, 271208. (13974)

EXECUT GARANȚIAL: gletuieli, zugrăveli, faianțări, gresieri, tencuieli. Telefon 263095, 093 413 115. (16226)

Cursuri calificare DIPLOME DE STAT INTERNAȚIONALE, MASEUR PROFESIONIST. Telefon 252860, 095.531.761. (12310)

Executăm CONSTRUCȚII (case, vile, etc.) la cheie. Telefon 093 340 082. (13782)

Execut SĂPĂTURĂ MECANIZATĂ. Informații telefon 057-256858, 093 340 082. (13782)

Școala de șoferi, col. RUSU LUCIAN, face înscrieri. Telefon 283696. (15867)

Executăm INSTALAȚII de ÎNCĂLZIRE și SANITARE, asigurăm: PROIECTARE, GARANȚIE; asistență post garanție. Telefon 095.614.154. (16096)

Execut ZIDĂRII-tencuieli, finisaje, fațade, zugrăveli, etc. Telefon 287490; 094.618.098. (16309)

Execut REPARAȚII televizoare COLOR, la domiciliul clientului. Telefon 221336; 092.437.500. (16300)

A. F. BUCOS executăm toată gama LUCRĂRILOR CONSTRUCȚII. Telefon 247325; 091.439.236. (16231)

Reparăm, tapițăm, CANAPELE, COLȚARE, SCAUNE, rolete, domiciliul clientului. Telefon 219514. (16995)

IZOREX execută lucrări HIDROIZOLAȚII, garanție 10 ani, INSTALAȚII SANITARE, montăm și sigilăm CONTOARE APĂ caldă și rece. Telefon 057-279193; 057-267340; 094.612.877. (17027)

LUKAS execută HIDROIZOLAȚII acoperișuri, plata în RATE. Telefon 270711, 094.855.838. (17037)

Execut FAIANȚĂRI, GRESIERI, TAPETĂRI, instalații sanitare, tencuieli. Informații telefon 531228; 531721. (625284)

DIVERSE

OFER VALUTĂ avantajos, garanții imobiliare. Telefon 093 030 264. (9337)

Confecționăm CABANE, CĂSUȚE VACANȚĂ, mansarde, uși, geamuri, prețuri mici. Telefon 095.524.187. (16008)

Ofer chemări GERMANIA. Telefon 093.256.044, Timișoara. (16233)

SOCIETATE COMERCIALĂ produce și comercializează DOSARE și HÂRTIE pentru AMBALAJ. Telefon 095.909.641. (16962)

Absolvenții Liceului Comercial de Băieți din Arad, Promoțioa 1951, care doresc să se REVADĂ după 50 ANI, sunt rugați să confirme participarea la agapa programată pe data de, 11 august 2001, la telefonul 235958, până la data de, 15 iulie 2001, domnului SIMION SOCACIU BIRIȘ. Vă mulțumim!

Andreia: mii de mulțumiri TAMAREI, me-a lecuit soțul de băutură și gelozie. Mircea, mulțumesc TAMAREI, eram impotent, acum sunt om normal. Maria, Lipova, mulțumiri TAMAREI, mi-a dezlegat cununiile, sunt căsătorită, fericită. TAMARA aduce spor și pace, alungă blesteme, vă face viața fericită. Telefon 093.421.156. (17003)

CITAȚII

Sala Magdalena Rozalia cu domiciliul necunoscut este citată în procesul de divorț cu Sala Ioan, în dos. jud. Arad nr. 5472/2001, la termenul din 06.09.2001. În caz de neprezentare procesul se judecă în lipsă. (17021)

Se citează în vederea dezbaterii succesorale LENARDT FRANCISC cu domiciliul necunoscut, în calitate de soț al defunctei LENARDT ANA, pentru data de, 11 iulie 2001, ora 9, la sediul biroului notarial din Municipiul Arad, B-dul V. Milea nr. 33-37. (17047)

TURISM

TURISM - OFERTĂ SPECIA-LĂ, transport zilnic: GERMANIA 30% reducere; BUDAPESTA. LITORAL: TUNISIA 189 dolari, TURCIA, MALTA, CROAȚIA, MONTENEGRO, ROMÂNIA. BALATON. Adresa: MONTANA TOUR, Bd. Revoluției 31. Telefon 213220. (14519)

„Pletl"

vă oferă zilnic spre GERMANIA:
PASSAU, REGENSBURG, NÜRNBERG, HEILBRONN, STUTTGART, KARLSRUHE, HEIDELBERG, WÜRZBURG, FRANKFURT, GIESSEN. Nou!!! De la 1 IULIE 2001: PFORZHEIM, AUGSBURG, MÜHLDORF, LANDSHUT, DEGGENDORF. Transport cu plecare din KARLSRUHE, spre: FRANȚA, SPANIA și PORTUGALIA. Servicii: călătorie în autocare noi, moderne; 2 bagaje gratuite; însoțitoare de bord; o masă caldă în UNGARIA. Informații și înscrieri la Agențiile PLETL: Arad - telefon 057 - 252291; LIPOVA, telefon 057 - 561377; 057 - 563011; TIMIȘOARA, telefon 056 - 200119; LUGOJ, telefon 056 - 359651; REȘIȚA, telefon 055 - 224904. (c)

SCHIMBURI

Schimb apartament 2 camere, parter, Micălaca cu apartament 3 camere, zona 200-300 Micălaca, ofer diferență. Telefon 261620. (16968)

Schimb garsonieră, confort I, Vlaicu Z-uri + diferență cu apartament 2-3 camere, aceeași zonă. Telefon 273487, seara. (14193)

Schimb (vând) garsonieră confort I, etaj 3, îmbunătățiri, Confecții, cu apartament. Telefon 094.508.356. (16109)

ÎNCHIRIERI

Închiriez 150 mp în Aradul Nou. Telefon 253973; 093.727.470. (16095)

Închiriez spațiu comercial, amenajat, 120 mp (sală servire, magazie, grup social) demisol. Telefon 246727 sau 094 700 403.

Ofer spre închiriere apartament 2 camere, cf. I, decomandat, contorizat, ne(mobilat), toate utilitățile, Vlaicu-Fortuna. Telefon 090 026 050, 245806, 246829. (16275)

Oferim spre închiriere SPAȚII COMERCIALE pentru: magazine, depozite, producție. etc. Telefon 281036. (15632)

Închiriez apartament 3 camere, central, mobilat frumos, spate Banc Post. Telefon 281124. (15866)

Închiriez sau vând spațiu de producție cu birouri, 2700 mp, cu utilități complete. Telefon 278820, 094.544.688. (15704)

Ofer spre închiriere spațiu comercial, str. Mețianu. Telefon 094.191.507, 285777. (15757)

Ofer spre închiriere spațiu comercial central, dotat corespunzător. Telefon 094.552.086. (16074)

Ofer spre închiriere apartament ultracentral, 3 camere, mobilat, etaj I. Telefon 285633. (16126)

Ofer spre închiriere spațiu 100 mp, pentru diferite utilități, 400 DM, C. Timișorii, nr. 68. Telefon 092.275.280. (14316)

Primim elevi sau studenți în gazdă, ultracentral. Telefon 272444. (16134)

Ofer spre închiriere spațiu str. Crișan nr. 5, suprafața 90 mp, compus din: 2 încperi + birou și grup sanitar cu încălzire și gresie (subsol). Informații telefon 094 907 469. (16214)

Ofer spațiu 100 mp, pe termen lung, pentru activități comerciale, depozit; str. Dorobanților, toate dotările. Telefon 284013, 219748. (16228)

Caut să închiriez spațiu pentru spălătorie auto. Telefon 282430. (16276)

Dau spre închiriere spațiu subsol 35 mp, curent trifazic și 17 mp în curte. Telefon 282430. (16276)

Ofer spre închiriere apartament 2 camere, mobilat, Podgoria. Telefon 094 215 110. (16287)

Ofer spre închiriere apartament str. Cloșca nr. 7. Telefon 092 573 416. (16310)

Ofer închiriere garsonieră, zona 300, confortabilă, 120 DM, anticipat. Telefon 281195. (14486)

Ofer închiriere apartament 2 camere, lângă Teatru, 200 dolari, anticipat. Telefon 281195. (14486)

Închiriez (vând) spațiu comercial 300 mp, pe Bd. Revoluției, în curte. Telefon 094.568.800. (15669)

Dau în chirie spațiu mic pentru birou, zona Intim. Telefon 092.684.643. (14219)

Ofer spre închiriere apartament 2 camere confort deosebit, garaj, Vlaicu, 250 DM. Telefon 274245. (16111)

Închiriez apartament 2 camere, mobilat, 6 Vînători, plata anticipat. Telefon 223988. (16336)

Închiriez garsonieră, confort I, et. I, balcon închis, mobilată, Micălaca, bl. 527, chiria 100 DM+ cheltuielile, garanție 200 DM. Telefon 283874. (16322)

Ofer spre închiriere spații comerciale în imobil construcție nouă, preț mediu 2 $/mp, în Micălaca. Telefon 255626; 095.818.447. (16304)

Ofer spre închiriere apartament una cameră, mobilat, central. Telefon 211879. (16230)

Închiriem spațiu mic, ultracentral. Telefon 093.990.470. (16341)

Ofer spre închiriere apartament 2 camere, mobilat, Romanilor. Telefon 210064. (16128)

Dau în chirie garaj, zona Camera de Comerț. Telefon 253124. (16066)

Închiriez (ofer) apartament mobilat tot confortul, central, 2 camere, 200 DM. Telefon 210957, 276188. (16979)

Închiriez convenabil spațiu comercial 100 mp, str. M. Eminescu, neamenajat (cu înțelegere amenajare).Telefon 092.344.705. (16539)

Caut să închiriez apartament (ne)mobilat, Micălaca, Alfa, Vlaicu, centru. Telefon 210255. (16998)

Ofer spre închiriere apartament 2 camere, 150 DM. Telefon 253136. (17007)

Închiriez garsonieră, Piața Soarelui (lângă Poștă), pe termen nelimitat, 500.000 lei/lună, negociabil, plata pe 1 an înnainte, nenegociabil. Informații telefon 275031.

Ofer spre închiriere apartament. Telefon 253013. (17055)

† SERVICII FUNERARE †

SC „IN MEMORIAM" SRL, str. EMINESCU nr. 4 (ATENȚIE, vizavi de CINEMA MUREȘUL)
telefon: 057-211929; 093.343.964;
str. ORIZONTULUI nr. 9A, (Bujac)
oferă SERVICII FUNERARE COMPLETE - NON STOP. Sicrie-modele multiple (simple-lux), sicrie lux import ITALIA, ACCESORII. Intermediem COLACI, COLIVĂ etc.
ÎMBĂLSĂMĂM GRATUIT (formolizat).
Transport INTERN-INTERNAȚIONAL. (c.203)

RO-STYL COMPANY
POMPE FUNEBRE NON-STOP
(la orice oră)
FIRMA NOASTRĂ ESTE PRODUCĂTOARE DE SICRIE.
ARAD, str. EMINESCU nr. 20 (vizavi de Artex), telefon 094 478 971.
Efectuăm servicii: îmbrăcat, îmbălsămat, transport inter și internațional (cu mașini funerare) cu personal calificat.
AVEȚI AVANTAJUL UNOR PREȚURI MINIME și POSIBILITATEA DE A PLĂTI ÎN RATE. Ofertă: sicriu stejar, cruce, raspete - 1.350.000 lei; sicrie de lux din import. (c. 336)

† DECESE †

Cu durere în suflet anunțăm moartea iubitei noastre mame și bunici,
MĂRIOARA CURETEANU.
Înmormântarea va avea loc astăzi, 29 iulie 2001, ora 15, de la Capela Nosferatu, Cimitirul Eternitatea. Dumnezeu s-o odihnească în liniște și pace! Familia Silvius Cureteanu, îndoliată.

(Continuare în pagina 23)

(Urmare din pagina 22)

Cu adâncă durere în suflet, anunțăm încetarea din viață, după o lungă suferință, a iubitului nostru: soț, tată, socru, bunic,

ARSENOV VLADIMIR,
în vârstă de 73 ani. Înmormântarea va avea loc azi, 29 iunie 2001, ora 16, de la domiciliu din str. Dunării, nr. 117. Familiile îndoliate: ARSENOV și ALIMPESCU.

Cu adâncă durere în suflet, anunțăm încetarea din viață, a celui ce a fost fiu, soț și tată,

HADGIA NICOLAE.
Înmormântarea sâmbătă, 30 iunie 2001, ora 14, de la domiciliu din str. Șiriei, nr. 6. Familia îndoliată.

CONDOLEANȚE

Suntem alături de voi Silviu, Violeta și Radu, în aceste momente de adâncă durere pricinuite de decesul scumpei noastre cuscre. Odihnească-se în pace! Familiile Melente Nica și Ioan Nica. (17049)

Suntem alături de profesor SILVIUS CURETEANU la trecerea în neființă a mamei sale, împărtășindu-i durerea. Sincere condoleanțe! Familiile Mureșan Ioan și Mihăilescu Dumitru. (17033)

Consiliul de Administrație al Colegiului Economic Arad transmite sincere condoleanțe domnului director, prof. SILVIUS CURETEANU la despărțirea de iubita sa mamă. Să-i fie țărâna ușoară! (17031)

Întregul colectiv la Colegiului Economic Arad este alături de domnul director, prof. SILVIUS CURETEANU și prof. VIOLETA CURETEANU, în aceste clipe grele pricinuite de trecerea în neființă a mamei,
CURETEANU MĂRIOARA.
Dumnezeu s-o ierte și s-o odihnească în pace! Sincere condoleanțe. (17030)

Suntem alături de familia prof. CURETEANU SILVIUS și VIOLETA în aceste momente grele pricinuite de dispariția mamei dragi. Sincere condoleanțe din partea familiilor FABRI și BĂLTĂREȚU. (17029)

Familia ARSENOV DRAGUTIN este alături de: DRAGA, VOIA, MARICA, la decesul lui
VLADIMIR ARSENOV.
(17090)

Împărtășim durerea familiei CURETEANU SILVIUS prilejuită de decesul mamei și transmitem pe această cale sincere condoleanțe. Familiile Palcu Ioan și Nelia; Olah Natalia și Cătălin.

Odihnă veșnică dragului nostru cumnat și ginere
HADGIA NICOLAE.
Nu-l vom uita niciodată! Socrii Milca și Emil și cumnata Lucreția cu familia. (17114)

Ne luăm un ultim rămas bun de la iubitul nostru frate, cumnat și unchi,
HADGIA NICOLAE.
Dumnezeu să-l odihnească! Sora Octavia, nepoata Marioara, Mariana și Aurel. (17113)

Conducerea și colegii din SC ARIS SA sunt alături de domnul ing. ALIMPESCU IOAN în momentele de suferință pricinuite de decesul socrului său. Să-i fie țărâna ușoară! (17112)

Locatarii blocului 4, str. Peneș Curcanul, regretă dispariția celei care a fost vecina lor,
MĂRIOARA CURETEANU
și transmite condoleanțe familiei SILVIU CURETEANU. (17117)

Suntem alături de familia SILVIU CURETEANU la despărțirea de cea care a fost cea mai bună vecină,
MARIOARA CURETEANU.
Familia Bărbatei. (17116)

COMEMORĂRI

Se împlinesc azi, 62 de ani de la moartea preotului învățător
IOSIF-IOAN PĂCURARIU (1905-1939)
din SĂVÎRȘIN. Realizările vieții sale sunt: Corul „Deșteptarea" din Săvîrșin, Cooperativa țărănească „Săvârșineana" și Biserica din Temeșești. Nu te-au uitat: fiii Septimius și Mircea, nepoții Mirela, Anca, Puiu și Silviu.

O moarte prea grăbită a curmat firul vieții scumpului meu
CHRISTIAN
de la a cărui dispariție se împlinesc 19 ani. A plecat visând la „pașii fragezi ai adolescenței" dar numele lui va rămâne mereu tânăr, va străluci ca o stea pe cerul nemărginit. Cu tristețe îmi șterg pe furiș lacrimile și o voi face mereu. Îl readuc o clipă în gândurile celor care l-au iubit și nu l-au uitat. TINEL. (11589)

Azi, 29 iunie 2001, se împlinesc 6 luni de la moartea fulgerătoare a celui care afost,

PĂUN AVRAM,
soț, tată și ginere. Parastasul va avea loc, azi, 29 iunie 2001, la Biserica Ortodoxă din LIPOVA, ora 10. Vei rămâne veșnic în amintirea noastră. Soția Elena, fiicele Lucia și Cornelia și socrii. Timpul nu poate șterge durerea din inimile noastre. Ne-ai iubit prea mult și nu uităm bunătatea și dragostea ta niciodată. (16163)

În fața mea te-ai stins și mi-a fost greu să te privesc și sufăr foarte mult că n-am putut să te salvez. Azi, e ziua ta, nu pot să te îmbrățișez, dar privind chipul tău blând și tânăr, care ne mai alină dorul ce ne apasă tot mai tare. Dragul nostru fiu și tată,

PETRICĂ ANTONEAC,
doar la cei 18 ani de când ne-ai părăsit, în 28 iulie 1983, cu aceeași durere ca și în ziua despărțirii, rugăm pe bunul Dumnezeu să te aibe în paza Lui. Ai tăi părinți și fiica Anca. (14543)

Lacrimi și dor la împlinirea a 10 ani de la dureroasa despărțire de soțul meu,
PANAITESCU ALECSANDRU.
Soția OLGA. (16177)

Pe 28 iunie s-au împlinit 3 ani de lacrimi și dor de când dragul nostru,

ing. SECHEȘAN IOAN,
ne-a părăsit pentru totdeauna. Te vom plânge mereu: fiul, soția, mama, tata și sora cu familia. (16216)

Dragă,
PĂLUȚĂ,
în loc să-ți spunem „La mulți ani!", te căutăm mereu și nu te găsim și udăm mormântul cu lacrimi. Îți dorim odihnă veșnică! Familia Buzeșan. (16303)

Pios omagiu și neștearsă amintire la împlinirea a 6 săptămâni de la moartea fulgerătoare a celui ce a fost,
ing. CORIOLAN JUGU.
Dumnezeu să-l odihnească în pace! Parastasul de pomenire va avea loc, duminică, 1 iulie, ora 13, la Cimitirul Pomenirea. Familia îndoliată. (16312)

S-a scurs un an de când m-ai părăsit cu totul. Nu te voi uita niciodată! Să te odihnești în pace,
MOISE FLAVIUS.
Soarele tău, Maria. (16328)

A trecut un an de lacrimi, dor, durere de când a plecat dintre noi, scumpul și iubitul nepot și verișor,
FLAVIUS FLORIN MOISE,
Familiile: Boieș, Flueraș, Clepe, Stelea. (16352)

Pios omagiu la împlinirea unui an de la dispariția prematură a celui care a fost un tânăr bun și drag,
FLAVIUS MOISE.
Rămâi veșnic în inimile noastre și nu te vom uita niciodată. Familia HODACSEK. (16973)

Azi, se împlinesc 6 săptămâni de când inima celui mai iubit soț, tată, fiu și ginere,

preot MIHUȚA IOAN
din NĂDAB, a încetat să bată. Timp de 30 de ani, prin harul cu care a fost înzestrat, cu vocea lui caldă și chipul blând, a slujit cu credință, dragoste, devotament și dăruire sufletească lui Dumnezeu și Sfântului altar, până în ultimile zile ale vieții sale. Lacrimile, suferința, durerea, dorul de tine și golul rămas în inimile noastre timpul nu le va șterge niciodată. Parastasul va avea loc, duminică, 1 iulie, în Biserica din NĂDAB. Familiile MIHUȚA și GOLDIȘ. „Vreau lângă Dumnezeu/ Mereu tu ai cântat/ O, drumul a fost greu/ Dar, El te-a ascultat./ Astăzi clopotele sfinte/ Chiamă turma ta pe rând/ Tu lipsești, că dormi „Părinte"/ Sub o cruce în mormânt/ În biserică se-adună/ Oameni mulți în cete, cete/ Toți cu jale vin să spună/ Azi, un „Dumnezeu să-l ierte!"/ Dumnezeu în cer răsplata/ Să-i dea, că el a slujit/ Chiar de i-a fost scurtă viața/ Până-n ceasul ce-a murit. (7910289)

Duminică, 1 iulie are loc slujba de parastas și sfințirea crucii la un an de la trecerea în cele veșnice a singurului meu fiu,

FLAVIUS FLORIN MOISE,
Parastasul are loc la Biserica Ortodoxă Gai. „Ai fost ca un luceafăr pentru mine/ Ce drumul tu mi l-ai călăuzit/ Dar ai plecat prea repede din lume/ Și inima mi-ai zdrobit" Dumnezeu să îți dea liniște și odihnă veșnică, soarele meu. MAMA. (16352)

Azi, 29 iunie, se împlinește 1 an de când mi-am condus pe ultimul drum pe fiul meu cel drag și bun,
FLAVIUS,
la numai 18 ani. „Ai plecat și nu mi-ai spus/ Adio TATĂ!", rămas bun/ M-ai lăsat îndurerat/ Cu sufletul greu încercat/ Când mi-o fi inima grea/ Pe-al tău mormânt voi presăra/ Lacrimi, flori și trandafiri/ Să-ți fie somnul cât mai lin" Dumnezeu să te odihnească în pace! TATA, Dumitru Moise, în veci nemângâiat. (16971)

În 27 iunie s-a împlinit un an de când a fost răpit de lângă mine cel care a fost,
BOKONYI ALEXANDRU,
din CHIȘINEU CRIȘ, lăsând în urma lui multă durere sufletească, tristețe și lacrimi. Pentru bunătatea și noblețea lui sufletească îi voi păstra o vie și pioasă amintire. Bunul Dumnezeu să-l odihnească în pace! Soția ta nemângâiată, ALIZ. (7910290)

Cu nemărginită durere aducem aminte că în 1 iulie 2001 comemorăm 1 an de la trecerea în eternitate a iubitului nostru fiu și frate,

SORIN LOBONȚ.
Parastasul de 1 an va avea loc duminică, ora 14, la locul de veci, Cimitirul UTA. Dumnezeu să-l odihnească. În veci nemângâiați: părinții și fratele. (16296)

Pustie ne este casa la șase luni de la despărțire, îndurerată este ziua de întâia fiecărei luni de când a plecat pe drumul fără de întoarcere, la numai 61 ani soțul, tatăl și ginerele,
NĂDRĂU PETRU
iar acum când ar trebui să-ți spunem „La mulți ani! de ziua numelui, îți spunem „Dumnezeu să te odihnească!" Parastasul va avea loc duminică, 1 iulie 2001, la Biserica Ortodoxă Grădiște, ora 12. Familia îndoliată. (16993)

Au trecut 8 ani de la decesul iubitului meu soț,
DOKA IOSIF.
Dumnezeu să-l odihnească în pace! Soția Elisabeta. (16994)

Cu adâncă durere în suflet anunțăm împlinirea unui an de când a plecat de lângă noi, cel care a fost iubitul nostru soț, tată, bunic, socru,

UNGUR IOAN.
Slujba de pomenire va avea loc duminică, 1 iulie 2001, ora 12, la Biserica Ortodoxă Bujac. Dumnezeu să-l odihnească! (17002)

„Aș vrea să plâng/ Pe umărul cuiva/ Să îmi descarc suferința mea/ Dar acum tati dragă/ Te-am pierdut pentru o viață întreagă".

RECHIȘAN PETRU,
azi, 29 iulie când ar fi trebuit să îți spunem „La mulți ani!" fiind ziua ta de nume, îți spunem să-ți fie țărâna ușoară și Dumnezeu să te odihnească!. „Cât ai trăit team iubit/ Cât vom trăi te vom plânge". Fiica Mimi, ginerele Gheorghe, nepoții Daciana cu familia, Anca cu familia și Ghiți. (16974)

Au trecut 6 luni de lacrimi și durere de când ne-a părăsit pentru totdeauna,
IOAN COMȘA,
soț, tată, frate, unchi, bunic. Dormi în pace, suflet blând! Familia în veci nemângâiată. Parastasul va avea loc, sâmbătă, 30 iunie 2001, la Biserica din Podgoria. (17014)

Se împlinesc 7 ani de la fulgerătoarea moarte a celui care a fost soț, tată, bunic, socru,

ȘUȘCA VASILE.
Dumnezeu să-l odihnească în pace! Parastasul de pomenire va avea loc, duminică, 1 iulie 2001, la Biserica Ortodoxă din SATU-MARE. Familia. (16972)

Rugăciuni, lacrimi, regrete și dragi amintiri la împlinirea unui an de la despărțirea de scumpa mea soție,

CHILA VIORICA.
Slujba de pomenire va avea loc miercuri, 4 iulie 2001, ora 16, la Biserica Romano-Catolică, NĂDLAC. Odihnească-se în pace! Soțul Gustav. (17040)

S-a scurs un an de suferință, lacrimi și dor sfâșietor, de când destinul ne-a răpit prea timpuriu ființa cea mai dragă, pe iubita noastră

CHILA VIORICA - NINA.
Rugăm pe cei ce au cunoscut-o și apreciat-o, o clipă de aducere aminte pentru sufletul ei bun. Ne-a rămas doar speranța revederii acolo unde liniștea și pacea o înconjoară. Mama, Mariana și Ștefan. (17107)

Sunt cinci ani de când cea care a fost ,

ȘICLOVAN ECATERINA,
iubita noastră soție, mamă și bunică a trecut din această lume. Ne rugăm lui Dumnezeu pentru odihna sufletului tău deosebit. (17062)

La aniversarea zilei onomastice, dragul nostru soț, tată, bunic și prieten,
MOȘ PETRU,
în loc să-ți zicem „La mulți ani!" așternem pe mormântul tău florile dragostei și neuitării și-l rugăm pe bunul Dumnezeu să te odihnească-n pace. Familia MOȘ ELISABETA, ANGELICA, SEBASTIAN și familia SIMINA IOAN și ELENA. (17069)

- PRODUCE ȘI MONTEAZĂ UȘI ȘI FERESTRE DIN PVC ARMAT CU PROFILE TROCAL GERMANIA
- PRODUCE ȘI VINDE GEAM TERMOPAN

LUCRU NEMȚESC

SATLINE

SALON DE EXPOZIȚIE:
ARAD, PIAȚA MIHAI VITEAZUL
BL. M 7, PARTER
TEL./FAX. 057/25 14 61; 094 50 72 11

FUNDAȚIA ROMÂNO - GERMANĂ

Centru de pregătire și perfecționare profesională
Organizează:
Cursuri de calificare:
TÂMPLAR UNIVERSAL - 4 LUNI
ZIDAR - 4 LUNI
BUCĂTARI - 3 LUNI
MECANIC AUTO - 4 LUNI
CONFECȚIONER ÎMBRĂCĂMINTE - 3 LUNI
TOPOGRAF - 6 LUNI
COAFOR - 3 LUNI
TAPIȚER - 4 LUNI
GRATUIT PENTRU ȘOMERI
Cursuri de perfecționare:
OPERATOR CALCULATOR - INIȚIERE WORD, EXCEL, ACCES
SECRETARIAT - CU OPERARE CALCULATOR
CONTABILITATE
LIMBA GERMANĂ ȘI LIMBA ENGLEZĂ - ÎNCEPĂTORI
Informații:
Vladimirescu, str. Gării nr. 59, Tel: 057-514.931; 514.934,
Arad, str. Episcopiei nr. 32, Tel: 057-280.492
Cursurile sunt avizate de Ministerul Muncii (2059550)

S.C. IZOLTA S.R.L. IZOLTA

VINDE EN-GROS:
CIMENT ȘI VAR
IN CALITATE DE DISTRIBUITOR
CASIAL
VINDE ȘI ALTE MATERIALE DE CONSTRUCȚII
EXECUTĂ:
HIDROIZOLAȚII CU MEMBRANĂ
PLUVITEC®
(C.A.)
STR. COCORILOR nr.4 TEL. 289342 SAU LA DEPOZITUL situat pe str. PADURII nr.4 colț cu str. EFTIMIE MURGU, TEL.256589

CAMERA DE COMERȚ ARAD

DEPARTAMENTUL ÎNVĂȚĂMÂNT
ORGANIZEAZĂ URMĂTOARELE CURSURI:

- Evidență contabilă în partidă simplă pentru asociațiile familiale și persoane fizice;
- Inițiere în utilizarea calculatoarelor și birotică (Windows, Word);
- Inițiere în utilizare Excel;
- Limbi străine (engleză, italiană, franceză, germană, olandeză);
- Să învățăm să dansăm (vals vienez, tango, foxtrot, blues-rock, latino).

Informații suplimentare la sediul CCIA Arad, str. Cloșca nr.5, camera 31, etajul2, tel.:25.22.50 sau 25.30.00 (c.39)

PROMOȚIA DE VARĂ!
... PC-ul TOTAL !

Placă de bază SIS 730
AMD K7 Duron 750MHz
DIMM 128MB RAM,
HDD 20GB
FDD 3,5" 1.44MB
Video 3D 64MB max
Sunet 3D stereo
Modem 56000bps
Placă rețea100Mbps
Boxe
Tastatură
Mouse+pad

299 USD*!

PHILIPS
- monitoare
- CD-RW
- camere video
- boxe audio

Software
BE SURE It's Legal
Microsoft Office2000 What productivity means today
Windows Me
Windows 2000
Microsoft Windows 98
*Prețurile nu includ TVA

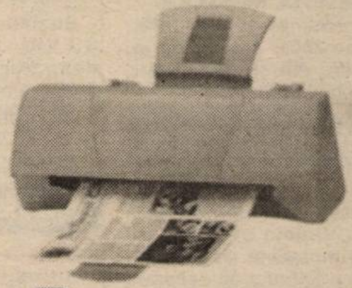

Canon
- BJC 1000 58 USD*
- BJC 2100 66 USD*
- S400 98 USD*

Imprimante și consumabile

EPSON
hp invent
OKI
LEXMARK

- transport
- instalare
- consultanță
GRATIS

ELECTRONIC SHOP

Arad: P-ța UTA, bl. U1-2, tel/fax: 057 / 271123; 271642; 289642
Timișoara: Str. Lucian Blaga nr. 3 tel/fax: 056 / 196684; 196845
(2059424)

DeLonghi — ELECTROCASNICE ARDO

ANTONIO MERLONI S.p.A. Italy
Produse de calitate superioară la
CELE MAI ACCESIBILE PREȚURI
- mașini de spălat
- frigidere
- congelatoare
- combine frigorifice → 1 motor / 2 motoare
- aragaze → emailate / inox
- hote
- espresso cafea, storcător fructe, grilluri, friteuse, aspiratoare, cuptoare microunde, ventilatoare

sistem rate avantajos (până la 36 luni, avans 0%)

transport gratuit la domiciliu
SERVICE ASIGURAT PRIN ECHIPE "QUICK" SERVICE MOBIL (5915712)
s.c. DIAMANTINO s.r.l.
str. L. Rebreanu nr. 15, Arad Tel/Fax 057-250.762

Rosendaal

THERMOBANC TRANS S.R.L.
Societate româno-germană
Telefon 095-659.340
EXECUTĂ LUCRĂRI DE
- izolații termice industriale
- izolații termice în chimie industrială
- izolații termice construcții clădiri
- izolații termice la cald, la rece
- izolații termice fonice, acustice
- izolații de asigurare contra incendiilor
- închideri hale industriale, perimetrale
- izolații termice cu spumă poliuretanice
- camere frigorifice
- izolații cisterne și izoterme auto

ANGAJEAZĂ personal
- tinichigerie industrială
- desenator tinichigerie industrială
(5914445)

PRODUCĂTOR ITALIAN - ÎNCĂLȚĂMINTE DAMĂ

Vă oferă:
Sandale și saboți
en gros en detail

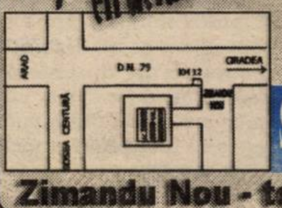

PREȚ MAXIM
195.000 lei
(5927210)
S.C. Zimand Shoes S.R.L.
Zimandu Nou - telefon: 093.517.947

BANCA "TRANSILVANIA" S.A.
SUCURSALA ARAD, Str. Unirii nr. 5-7, Tel. 057/283.122
CERTIFICATE NOMINATIVE
90 ZILE - 37% P.A.

ADEVĂRUL

COTIDIAN INDEPENDENT ARAD

Anul XIII, nr. 3344

Sâmbătă, 30 iunie 2001 • 12 pagini • 3500 lei • e-mail: adevarul@arad.ro; adv.pub@arad.ro

BRAT Publicație auditată în semestrul II 1999 — Tiraj mediu zilnic vândut: 34.958

WEST BANK S.A.
ARAD, B-dul Revoluției nr. 88
Tel: 284.888, Fax: 285.202
Oferă clienților posibilitatea consultării automate a soldului contului curent în lei și valută (inclusiv extrase de cont informative) apelând telefonul 285.400.

GRATUIT

ÎN RÂND CU... TANZANIA

Pe o scară de la 1 la 80 a moralității publice, România este așezată în zona 2,8, alături de cele mai oropsite și mai corupte țări din lume. Ungaria este departe de noi precum cerul de pământ și la fel stau lucrurile în cazul Cehiei ori Poloniei. Până și amărâții de bulgari, cu rakeții lor cu tot, sunt considerați mai puțin corupți ca noi. Este o rușine fără margini și o jenă infinită să te simți privit de străini precum un gunoi uman numai pentru că te-ai născut român! Să suporți privirile disprețuitoare ale străinilor scârbiți de comportamentul unor funcționari publici prin mâinile cărora au avut ghinionul să treacă în România. Austriecii au fost șocați de barbaria și primitivismul țiganilor mâncători de lebede, iar nemții s-au simțit oripilați aflând că bandele de transfugi de naționalitate română atacă băncile cu arma în mână. Până și „frații" noștri francezi s-au săturat de mizeria, lenea, trândăvia și murdăria în care trăim! Murdărie materială, vizibilă încă de la intrarea în țară și murdărie morală a funcționarilor obraznici, care își vâră mâna în buzunarul cetățeanului.

Din răspunsurile date de arădeni la întrebarea: „Cine sunt cei mai corupți din România?" și publicate în acest număr al ziarului nostru, reiese că primele locuri le ocupă vameșii și polițiștii. Fără să-i contrazicem neapărat, am dori să precizăm că, după a noastră părere, vama arădeană este totuși înaintea poliției în materie de corupție. Printr-un recent ordin dat prin fax, însuși dl. Dinu Gheorghe, zis Vamă, a luat măsura sancționării prin destituire a unor vameși, între care mai cunoscut este dl. Țica.

ȘTEFAN TABUIA

(Continuare în pagina 5)

Arădenii cred că polițiștii și vameșii dețin recordul la... corupție

Pag. 3

DE LUNI BIROUL UNIC PENTRU ÎNFIINȚAREA UNEI FIRME AR TREBUI SĂ-ȘI ÎNCEAPĂ ACTIVITATEA

Pag. 7

În Arad, pentru prima dată COPIII VOR AVEA UN SAT AL LOR

Pag. 3

În plină vară

PRIMĂRIA NĂDLAC A UITAT SĂ DESCHIDĂ ȘTRANDUL

Foto: AL. MARIANUȚ

Pag. 3

ÎNCĂ UN PAS SPRE ELIMINAREA VIZELOR

Pag. 4

Începând de luni, în cotidianul „Adevărul" veți găsi zilnic rezultatele popularului joc ROKENO

ADEVĂRUL COTIDIAN INDEPENDENT ARAD
Angajează AGENȚI PUBLICITATE
CONDIȚII: ◆ domiciliul stabil în Arad ◆ aspect fizic plăcut ◆ disponibilitate program prelungit (pot fi și studenți)
Cererea și C. V. se depun la sediul redacției, Bd. Revoluției nr. 81, cam. 13

ALGLASS
TAMPLARIE DIN ALUMINIU SI P.V.C.
USI SI FERESTRE DIN PVC DECEUNINK-BELGIA
PRETURI SI CALITATE DE EXCEPTIE
Str. Roșiori nr. 26; Tel./Fax: 289053
Piața Spitalului Bl. 1D; Tel/Fax: 253868

CALENDAR

▼ Astăzi, Soarele răsare la ora 5 și 34 de minute și apune la ora 20 și 4 minute.

▼ Au trecut 181 de zile din acest an. Au mai rămas 184 de zile până în 2002.

▼ **Praznicul zilei: Biserica ortodoxă:** Soborul Sf. 12 Apostoli; Sf. Ierarh Ghelasie; **Biserica romano-catolică**: Primii Sfinți martiri din Roma; **Biserica greco-catolică:** Adunarea celor 12 Sfinți Apostoli.

METEO

Vremea va fi în general instabilă. Cerul va fi temporar noros și pe alocuri se vor semnala averse de ploaie și descărcări electrice. Vântul va sufla slab la moderat cu intensificări izolate din sector vestic.

Temperaturi maxime: 24 la 27°C; **Temperaturi minime**: 15 la 18°C.

Meteorolog de serviciu,
CARMEN ȘARGA

Cititorii care doresc să se aboneze la cotidianul „Adevărul" și întâmpină dificultăți în contractarea abonamentelor sunt rugați să sune zilnic, între orele 8-16, la Oficiul județean de poștă Arad (tel. 230850) sau la redacția ziarului nostru (tel. 281797).

A venit BARZA!

La Arad: **Craițar** Isaia, **Bota** Emanuel Ioan, **Pătroi** Paul Gheorghe, **Stepan** Radu Ilarie, **Dragota** Darius, **Onica** Casandra Andra, **Sârbu** Andreea Mădălina, **Morar** Denisa Paula, **Covaci** Ioana, **Borlovan** Alexandra Manuela.

Ineu: Bene Paul.

AU PLECAT DINTRE NOI!

✝ Câlb Pavel Ioan (1923); Biro Rozalia (1923); Laza Greta (1920); Gabor Mihail (1950); Lăcătuș Ghiță Partenie (1950); Piel Ioan (1937); Șod Gligor (1933); Hadgia Nicolae (1950); Petrila Floarea (1947).

PREȚUL AURULUI

Banca Națională: Pentru gramul de aur de 24 K, prețul cu ridicata - **254.366 lei**; prețul de achiziție **228.929 lei**. Prețuri înregistrate ieri.

Piața neagră - Aur 14 K: cumpărare - 130.000 lei/g, vânzare - 135.000 lei/g. **Aur 18 K**: cumpărare - 160.000 lei/g, vânzare - 180.000 lei/g.

HOROSCOP

Sâmbătă, 30 iunie

Berbec (21.03-20.04). Veți avea un sfârșit de săptămână plin de surprize. S-ar putea să primiți un cadou din partea unei persoane de sex opus.

Taur (21.04-20.05). S-ar putea să plecați într-o călătorie împreună cu persoana iubită.

Gemeni (21.05-20.06). Astăzi vă veți putea odihni după o săptămână încărcată la locul de muncă.

Rac (21.06-22.07). S-ar putea să întâlniți o persoană pe care nu ați mai văzut-o de mult timp.

Leu (23.07-22.08). Dacă în acest weekend veți ieși la o distracție s-ar putea să întâlniți o persoană de sex opus care să vă cadă „cu tronc".

Fecioara (23.08-22.09). Astăzi s-ar putea să negociați o afacere, care va fi foarte profitabilă în viitor.

Balanța (23.09-22.10). Astăzi veți avea o zi plină, din punct de vedere sentimental.

Scorpion (23.10.-21.11). Niște colegi de la serviciu vor să vă bage „bețe în roate", bârfindu-vă către șefii dvs.

Săgetător (23.11-21.12). Astăzi s-ar putea să aveți de luat o hotărâre care vă poate schimba viața.

Capricorn (22.12-19.01). În acest weekend veți fi admirat de niște persoane de sex opus.

Vărsător (20.01-19.02). Aveți nevoie de odihnă în acest weekend. S-ar putea să ieșiți la un picnic împreună cu familia.

Pești (19.02-20.03). Un membru al familiei va avea o reușită la locul de muncă.

MOCHETA
Arad, Piața Gării
Telefon 235.221
MARI REDUCERI DE PREȚURI
MONTAJ LA STANDARDE EUROPENE

ACTUALITATEA CULTURALĂ

Spectacol

În cadrul Stagiunii Teatrale de Vară, Casa de Cultură a Municipiului Arad anunță publicul că duminică 1 iulie a.c., ora 20,30, în Sala de Spectacole a Teatrului Vechi va avea loc spectacolul „Pe muche de șuriu" în regia artistică a lui Sabin Popescu.

Cinematografe

Dacia: Rețeaua Paianjen (SUA) 11; 13; 15; 17; 19; 21; 23

Mureșul: Corbul: Mântuirea (SUA) 10; 12; 14; 16; 18; 20

Arta: Râuri de purpură (Franța) 16; 18; 20

Sala Mică: Băi, care mi-ai șparlit mașina (SUA) 15,30; 17,30

Grădina de vară: A sosit poșta (SUA) 22

Progresul (din 1 iulie): Notting Hill (SUA) 17

UTILITARE

PIEȚE, TÂRGURI

Astăzi este zi de piață la Chișineu Criș, Lipova, Pâncota, Felnac, Grăniceri, Hălmagiu, Moneasa, Pecica, Vărșand, Socodor, Șeitin, Vladimirescu, Zimandu Nou, Covăsânț. Târguri **săptămânale** se desfășoară astăzi la Lipova, Pâncota, Hălmagiu, Moneasa.

FARMACII DE SERVICIU

● Farmaciile Remedium, B-dul Revoluției, nr. 52-54, telefon 233195 cu program de luni până vineri de la orele 7,30-20,00, iar sâmbăta de la 8,00-14,00, Nr. 72 B-dul Revoluției nr. 80, tel. 254336, **Sinapis** - Bd. Revoluției, nr. 88 lângă Noul Stil, telefon 282369, **„Noua Farmacie"**, str. Andrei Șaguna, nr. 15, telefon 948 sunt de serviciu cu program non-stop. Sâmbătă și duminică este de serviciu cu program non-stop Farmacia nr. 71 (Piata Avram Iancu).

URGENȚE STOMATOLOGICE ...

... asigură Cabinetul din str. Crișan (în spate la Gionelli), program non-stop. Telefon: 253794.

● În zilele de sâmbătă și duminică, urgențe stomatologice asigură și cabinetul din B-dul Revoluției nr. 62, ap. 17, între orele 9,00-19,00. Telefon: 256665.

ADMINISTRAȚIA FINANCIARĂ

Administrația Financiară a municipiului Arad: Asistență contribuabili (impozitul pe venitul global) - telefon 280633, 280733, int. 198.

ÎNREGISTRARI ÎN CAZ DE DECES

Biroul de Stare Civilă - decese face înregistrări după următorul program: sâmbătă și duminică, între orele 9,00-11,00 și luni 8,00-14,30. Tel. 281850.

TELEFON DE URGENȚĂ LA POLIȚIE: 955.

BACALAUREAT 2001 SE VORBEȘTE ÎN... LIMBI

La proba de limba și literatura maternă s-au prezentat 82 de candidați la limba maghiară, 32 la limba germană și 15 la limba slovacă. Au promovat toți și doar trei nu au depășit nota 6.

Ieri au început examenele la limba modernă: peste 2200 la engleză, 1500 la franceză, 36 la germană și 15 la rusă. Ei vor fi ascultați (o parte) și astăzi în 16 comisii la engleză, 15 la franceză, 2 la germană și una la rusă.

Duminică va fi și pentru ei sărbătoare și vor începe săptămâna cu „scrisul" la limba și literatura română.

„ADEVĂRUL" VĂ ASCULTĂ

La telefonul dimineții, 280944, între orele 9,00-12,00

☎ **Mai mulți locatari din Alfa** au semnalat faptul că nu se golesc regulat containerele din fața blocurilor. Dânșii susțin că angajații Salubrității vin noaptea să le golească și fac o gălăgie de nedescris.

☎ În legătură cu sesizarea **d-nei Covaci Luminița din Nădab**, am luat legătura cu Poliția Chișineu-Criș. Ni s-a spus că, în urma plângerii depuse de către dvs., au fost începute cercetările pentru stabilirea faptelor.

☎ **D-l Vasiu de pe strada I. Suciu** face apel la Primăria Arad să ia măsuri pentru asfaltarea porțiunii cuprinsă între Biserica Sârbească și strada Remus.

Redactor de serviciu, A. B.

Începând din acest an, la Universitatea „Aurel Vlaicu"

COLEGIU DE INFORMATICĂ TEHNOLOGICĂ

Începând din acest an, Universitatea „Aurel Vlaicu" din Arad își îmbogățește oferta academică în domeniul tehnologiei informației cu încă o specializare: Colegiul de informatică tehnologică (100 locuri). În cadrul acestei discipline cu durata de trei ani, se vor pregăti specialiști în producerea de programe pe calculator soft, ceea ce pentru municipiul nostru reprezintă o premieră inedită. „Este o preocupare constantă a noastră pentru acest domeniu, fiind conștienți de faptul că informația a pătruns în întreaga viață economică, politică și socială. Pe viitor vom căuta să atingem performanțe în IT și ca dovadă pot să vă spun că, recent, am investit 550 milioane lei în dotarea, de ultimă oră, a celor șase cabinete de informatică" - ne-a mărturisit d-na profesor univ. dr. **LIZICA MIHUȚ**, rectorul Universității „Aurel Vlaicu" Arad.

Mai mult decât atât, zilele trecute, universitatea și-a mărit bugetul cu încă 1 miliard 150 milioane lei (bani proveniți prin accesarea unui proiect privind dezvoltarea turismului în județul Arad, printr-un program al Agenției Naționale de Dezvoltare) din care o parte vor fi investiți în echipamente pentru informatică.

Pe lângă proaspătul Colegiu de informatică, U.A.V. are în acest domeniu încă două specializări: informatică industrială și automatizări (150 locuri) în cadrul Facultății de inginerie și informatică de gestiune și contabilitate (200 locuri zi și 200 locuri învățământ la distanță) în cadrul Facultății de Științe Economice.

C. TRIF

La Bontești

20 DE TINERI AU ÎNFIINȚAT O FORMAȚIE

Cu toate că în ultima perioadă activitatea culturală din satele românești a cam rămas pe planul doi, se pare că în comuna Gurahonț a reînceput revigorarea ei. Dacă în satul Zimbru s-a reînființat un puternic ansamblu artistic, de data aceasta și cei din satul Bontești nu se lasă mai prejos.

Domnul Dorel Babuța, un inimos activist pe tărâm cultural, prin îndelungi căutări, a înjghebat o formație de tineri muzicieni (în număr de 20), fii ai satului, atât ortodocși cât și baptiști, care doresc și au reușit în mare parte să trezească la viață munca culturală din această localitate, cea mai mare după Gurahonț. Vârsta lor este între 7 și 14 ani, ei cântă din chitară, mandolină și orgă. Au obținut succese și în satele limitrofe comunei Gurahonț, fiind aplaudați la scenă deschisă pentru expresivitatea melodică și interpretativă pe care o au.

Domnul Babuța ne informa zilele trecute că în viitor dorește să completeze formația cu noi membri, să diversifice repertoriul melodic, astfel ca atât ortodocșii cât și cei de religie baptistă să se bucure împreună de micii muzicieni din Bontești.

ALEXANDRU HERLĂU

ADEVĂRUL
COTIDIAN INDEPENDENT ARAD
Editor: S.C. ADEVĂRUL S.R.L. Arad
COD FISCAL R 1681938 ● COD SICOMEX 19.604 ● CERTIFICAT J 02/1886 / 31 X 1991 ● COD SIRUES 020956601 ● ISSN 1220 - 7489

Redacția și administrația: 2900 Arad, Bd. Revoluției nr. 81. Telefoane: SECRETARIAT - 281802, fax 280655, 280625; ADMINISTRAȚIE - CONTABILITATE - 281797; MICA PUBLICITATE - 210775; MAREA PUBLICITATE - 280904; CLUBUL PRESEI - 280989.

Consiliul de administrație: președinte - **DOREL ZĂVOIANU**, telefon 281802, 280625; vicepreședinte - **MIRCEA DORGOȘAN**, telefon 210776; membri: **DOREL BARBU**, telefon 281797; **NICU COJOCARU**, telefon 280904; **MIRCEA CONTRAȘ**, telefon 280854.

Colegiul de redacție: **MIRCEA CONTRAȘ** (redactor-șef); **MARCEL CANCIU** (șef secție foto), telefon **281701; ALEXANDRU CHEBELEU** (șef secție sport), telefon **281701; NICU COJOCARU** (șef secție publicitate) telefon/fax: **280904; GABRIELA GROZA** (secretar general de redacție), telefon **280854**; **VASILE FILIP** (șef secție cultură-învățământ-tineret), telefon **281855; 280003; IOAN IERCAN** (șef secție politică), telefon **280943; DORU SAVA** (șef secție social-economic), telefon **281738; ȘTEFAN TABUIA** (șef secție actualități), telefon **281855; 280003; DOREL ZĂVOIANU** (președinte al Consiliului de administrație), telefon **281802, 280625.**

Tiparul executat la S.C. MEDIAGRAF S.A. ARAD, str. Feleacului F.N., telefon 250902, fax 250920

„Adevărul" poate fi citit și pe Internet la adresa http://adevarul.arad.ro

Echipa de serviciu

MIRCEA CONTRAȘ
secretar de redacție
Bianca Felea,
Adela Homorâceanu,
Ioan Leac,
Dina Rujan,
Ramona Vidulescu
tehnoredactare computerizată
Nadia Bodran,
Flavius Ghender,
Doina Jurcă,
Aurica Telcian
corectură

CURSUL VALUTAR*

- VALORI ÎNREGISTRATE IERI, 29 IUNIE 2001

Denumirea valutei	BNR	BCR		BRD		Banca Transilvania		Banca Agricolă		Bursa neagră	
		C	V	C	V	C	V	C	V	C	V
Dolar S.U.A.	29160	29040	29240	28970	29350	29000	29450	29000	29500	29000	29200
Marca germană	12627	12395	12862	12500	12770	12300	12790	12400	12830	12600	12700

Mașina unității militare Ineu

A ACCIDENTAT UN COPIL...

Gonteanu Dorel (45 ani), din Ineu, șofer la U.M. 01214 Ineu, în timp ce conducea autoturismul de serviciu cu numărul A-42548, a surprins și accidentat ușor pe **Nemeș Marcus**, în vârstă de cinci ani, care a traversat strada cu bicicleta, pe trecerea de pietoni.

ARADUL - UN JUDEȚ FĂRĂ PROBLEME DEOSEBITE

Ieri, la teleconferința cu prefecții s-a discutat despre recensământul care va avea loc în cursul anului viitor, despre noile Ordonanțe de Guvern și despre modalitățile de eliberare a autorizațiilor de construcție. S-a mai discutat despre rezultatele campaniei agricole din acest an.

În încheiere, fiecare prefect a prezentat cele mai grave probleme existente în județul pe care îl reprezintă. Reprezentantul Guvernului în județul nostru, ing. Gheorghe Pele, a precizat că în Arad nu există probleme majore.

M. M.

În Arad, pentru prima dată

COPIII VOR AVEA UN SAT AL LOR

■ Piatra de temelie a fost pusă ieri

Ieri dimineață, pe strada Ogorului, s-a pus „piatra de temelie" pentru ce urmează a fi „Satul de copii". Acesta urmează să fie construit de către Fundația germană **„HILFE ZUR SELDSTHILFE FUR NOTLEINDE KINDER DER WELT"**, pe terenul 65.000 mp, atribuit de Consiliul Local Municipal (CLM) Arad.

Satul de copii, destinat micuților rămași fără ocrotire părintească, va cuprinde 40 case de tip familial, în care vor putea locui 600 suflete.

În plus, în același perimetru se vor mai construi: ateliere pentru diverse meserii, școală, grădiniță, capelă ecumenică, terenuri de sport și locuințe pentru voluntari.

Se pare cel mai ambițios proiect din acest domeniu.

La evenimentul de ieri au participat THEA GRIESBACH-HOBBACH, șeful fundației germane, alături de oficialități locale și reprezentanții mas-media.

C. TRIF

Foto: **ONORIU FELEA**

SINUCIDERE

Ieri dimineață, în jurul orelor 10,00, a fost găsit spânzurat de un copac aflat în apropierea imobilului cu nr. 52, din Pecica, numitul **Kosz Miklos** (59 ani), din Siculeni, jud. Harghita, care locuia fără forme legale în Pecica. Cadavrul nu prezenta urme de violență.

MÂNĂ-LUNGĂ

A fost arestat **Sandu Ciprian-Ionuț** (23 ani), din Belcești, jud. Iași, care în noaptea de 10 pe 11 aprilie a.c., a pătruns prin efracție în sediul S.C. **Eurogresia** SRL Arad, de unde a sustras bunuri în valoare de 20 milioane lei. Acum are tot timpul să mediteze asupra faptelor sale.

Arădenii cred că:

POLIȚIȘTII ȘI VAMEȘII DEȚIN RECORDUL LA... CORUPȚIE

Ceea ce organismele internaționale prezintă în tot felul de rapoarte, românii știu și o simt de multă vreme pe propria piele. Există corupție aproape la toate nivelurile. Arădenii știu și ei că acest flagel s-a extins atât de mult încât poate că doar o minune ne-ar mai putea schimba. Iată însă ce au răspuns câțiva trecători la întrebările: **De ce credeți că România e percepută ca o țară cu nivel de corupție foarte ridicat; După părerea dumneavoastră care instituții sunt cele mai corupte?**

Medan Aurel

Medan Aurel (50 ani) Ch. Criș - „Aproape toți sunt corupți. Cred că în special birocrații sunt cei mai compromiși. Polițiștii și vameșii se numără printre oamenii cei mai corupți".

Marcu Corina (27 ani), Arad - „În țara asta toată lumea «ia și dă» șpagă. De altfel eu nici nu cred că în România ar putea fi altfel. Cele mai corupte instituții? Vama, justiția, finanțele, primăria și poliția - deși aici (la poliție-n.n.) lucrurile stau parcă puțin altfel, noul comandant (col. Ioan Ulică-n.n.) pare a fi hotărât să intre în corupți. Ce bine ar face, dar nu cred că va fi lăsat să facă dreptate."

Mateiaș Anastasia

Mateiaș Anastasia - „Sunt corupți cei de la Parchet și polițiștii".

Ștefan Ionaș (38 ani), Arad - „E percepută așa, pentru că în România e mare corupția. Peste tot pe unde mergi trebuie să «ungi». Dacă înainte de '89 treaba asta o rezolvai cu un Kent sau un săpun, acum trebuie să vii cu sume în valută. Cei mai corupți sunt vameșii! Uitați-vă la ei ce case își construiesc, ce mașini conduc și ce salarii au! Păi, eu am un salariu lunar cam de două ori cât are un vameș. Dar n-am sursa șpăgilor. Drept pentru care la aproape 40 de ani stau cu soția și copilul în chirie, în timp ce un vameș nici nu mai știe câte camere are și ce avere îl înconjoară. Asta e democrația în România. Cu totul originală..."

Onoiu Gheorghe

Onoiu Gheorghe - „România e în stadiul acumulării primitive de capital. După zece ani, sunt unii care au adunat averi colosale. Șpaga se dă peste tot. Corupte sunt: justiția, poliția, vama și spitalele. Unde e serviciu public, e și corupție."

Curticeanu Stela

Curticeanu Stela (66 ani) - „Corupte sunt poliția, justiția și administrația locală".

Patco Mirela

Patco Mirela (29 ani) - „Justiția e cea mai coruptă..."

Anamaria Ardelean (46 ani), Arad - „Suntem percepuți ca o țară coruptă pentru că la noi corupția e ca o caracatiță. Se întinde și «mușcă» peste tot. Nu e greu să spui unde corupția e cea mai mare. Uitați-vă în stânga și dreapta și veți vedea cum răsar vile de vameși și polițiști. Ei sunt cei mai corupți..."

Laiu Gheorghe

Laiu Gheorghe (42 ani) - „Poliția e cea mai coruptă..."

A consemnat **SORIN GHILEA**
Foto: **VIOREL MUSCA**

EXPOZIȚIE DE ARTĂ CULINARĂ VEGETARIANĂ

Fundația Eden și Centrul de Sănătate și Medicină Preventivă organizează duminică, 1 iulie, ora 15, la Palatul Culturii din Arad, o expoziție de artă culinară vegetariană. De asemenea, după expoziție, se va desfășura un interesant și util seminar de nutriție. În cadrul acestuia, cei prezenți vor fi inițiați în lecții practice de bucătărie italiană.

Intrarea va fi liberă, iar cursul de bucătărie vegetariană va fi gratuit.

N. B.

Notă

PRIMĂRIA NĂDLAC A UITAT SĂ DESCHIDĂ ȘTRANDUL

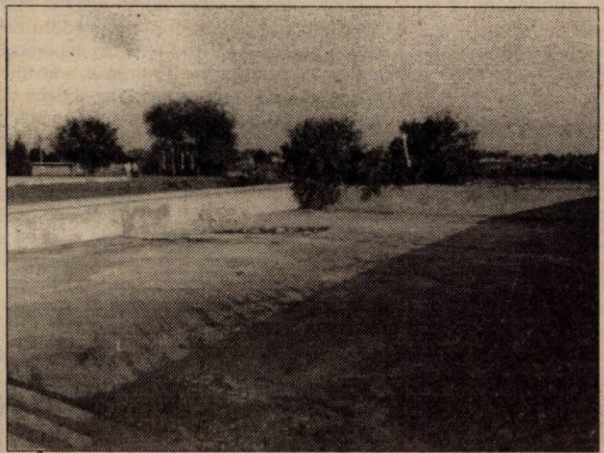

În campania electorală se fac tot felul de promisiuni care, mai apoi, rămân simple vorbe. La fel se petrec lucrurile și în cazul **Primăriei Nădlac**, unde - în campanie - actualul primar (pe-atunci candidat) era cât pe ce să promită că va muta la margine de țară și ștrandul arădean. La un an de la acele vorbe mari nădlăcanii au surpriza să constate că în acest sezon estival nu este funcțional nici măcar vechiul ștrand. Bălăriile au acaparat cam totul, mizeria și prostul gust predomină peste ceea ce ar trebui să fie o oază de recreere. Cele două bazine așteaptă o „mână de fier" care să deschidă robinetul pentru a le umple cu apă, în timp ce nădlăcanii mizează încă pe buna credință a primarului și pe faptul că se va găsi cineva să vopsească și cel de-al treilea bazin „uitat" din vremea comuniștilor.

Stând de vorbă cu primarul din Nădlac, dl. **Suhanski Ștefan**, acesta ne-a liniștit spunându-ne că: **„va fi deschis urgent. Problema este că a renunțat cel care l-a administrat anul trecut. Vom face o licitație..."**

În ce ne privește, credem că nu-i este atât de simplu primarului să transforme „toaleta publică a turiștilor" într-un loc de ... recreere. Sau poate că o fi deținând vreo formulă fermecată?! Una peste alta, nădlăcanii îi pot acorda încă o bilă neagră gospodarului comunei, care, în loc să se preocupe de problemele celor care l-au ales și așezat în fotoliul Primăriei, așteaptă probabil să-i bată investitorii la ușă.

SORIN GHILEA
Foto: **AL. MARIANUȚ**

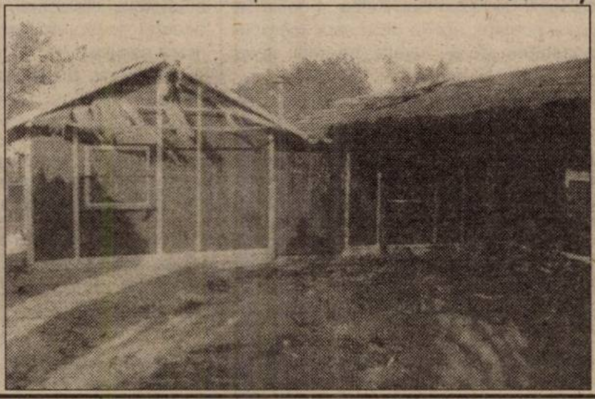

La inițiativa Direcției Silvice Arad

PENTRU RECUNOAȘTEREA CIUPERCILOR OTRĂVITOARE - AFIȘE COLOR DISTRIBUITE GRATUIT

În ultima perioadă, a crescut interesul pentru recoltarea, comercializarea și consumul ciupercilor din flora spontană, care, în marea lor majoritate, cresc în păduri.

Acest fapt a dus însă la o situație alarmantă în ceea ce privește cazurile de intoxicații cu ciuperci otrăvitoare, pentru că nu foarte multă lume știe să le recunoască pe cele „bune".

Pentru a veni în ajutorul celor interesați, Direcția Silvică Arad a avut inițiativa de a edita afișe în care sunt prezentate ciupercile din flora spontană. Două afișe cuprind imagini cu ciuperci comestibile, iar unul este cu ciuperci otrăvitoare. **De apariția afișelor, format mare, color - tipărite într-o formă grafică impecabilă la Tipografia** „Mediagraf" - s-au îngrijit d-nii drd. ing. Ion Armășoiu și ing. Alexandru Pîrv.

Prin grija Ocoalelor Silvice, aceste materiale vor fi distribuite gratuit spre afișare. Ele se vor lipi în locuri special amenajate din localitățile județului, unitățile școlare, sanitare etc.

Descrierea ciupercilor și imaginea acestora vor apărea și în paginile unor broșuri care vor fi difuzate în același mod.

N. OPREAN

FALS ȘI UZ DE FALS

În cursul anilor 1999-2000, **Șandor Adriana** (32 ani), din Arad, a semnat în fals la rubrica „salariat", a completat în fals date cu privire la angajata **Stoica Emilia** și nu a plătit pentru aceasta obligațiile ce-i reveneau în calitate de administrator la SC „Armarom Aeroport" SA Arad. Prejudiciul cauzat angajatei se ridică la 6.725.000 lei. Șandor Adriana este cercetată pentru săvârșirea infracțiunilor de abuz în serviciu, fals și uz de fals.

ÎNCĂ UN PAS SPRE ELIMINAREA VIZELOR

Comisia Europeană a aprobat, vineri, memorandumul comun depus de comisarii Gunther Verheugen și Antonio Vittorino privind eliminarea de la 1 ianuarie 2002 a vizelor pentru cetățenii români care doresc să intre în spațiul UE. Comisia a decis să recomande Consiliului UE să ia decizia eliminării vizelor pentru cetățenii români care intră în spațiu UE. Documentul aprobat vineri de Comisia Europeană apreciază "progresele făcut de România pentru îndeplinirea cerințelor UE în materie de controlul frontierelor". Pînă la sfîrșitul anului, cazul României va putea fi discutat într-una din cele trei reuniuni ale miniștilor de Interne și Jusitiție din statele UE. Prima ocazie este pe 27 septembrie cînd, potrivit surselor citate, "există o șansă să fie luată o decizie pentru ridicarea obligativității vizelor, iar măsura să intre în vigoare de la 1 ianuarie 2002". Următoarele reuniuni ale miniștrilor de Interne și Justiție vor avea loc în octombrie și decembrie.

Ordonanță de urgență privind exploatațiile agricole

Ministrul Administrației Publice Octav Cozmîncă a anunțat, vineri, că Guvernul a adoptat o ordonanță de urgență privind exploatațiile agricole, arătînd că acest act legislativ este necesar din cauza fărîmițării excesive a terenurilor agricole. Potrivit acestei ordonanțe, exploatațiile agricole vor fi conduse de specialiști acreditați de Ministerul Agriculturii, iar dimensiunile exploatațiilor sînt cuprinse între 110 hectare, pentru cele aflate la cîmpie și care produc cereale, și un hectar, pentru căpșunerii sau păstrăvării. Limita minimă pentru o exploatare în domeniul apiculturii este de 50 de familii. Producătorii agricoli care dețin sau administrează exploatații agricole beneficiază de subvenții pe produs, urmînd ca, anual, Guvernul să stabilească lista produselor, precum și fondurile și sursele de finanțare pentru plățile directe acordate producătorilor asociați în exploatații agricole.

Subvenție

Secretarul de stat în Ministerul Industriei, Iulian Iancu, a anunțat, vineri, că acest minister studiază, împreună cu Ministerul Finanțelor, posibilitatea ca familiile defavorizate să obțină o subvenție la prețul energiei termice. Iancu a precizat, ulterior, presei, că această subvenție va fi acordată parțial de la bugetele locale și parțial de la bugetul central, urmînd să fie plătită direct furnizorilor de energie termică. El a spus că Ministerul Industriei analizează, împreună cu cel de Finanțe, și ordinul Autorității pentru Reglementarea Gazelor Naturale prin care se stabilesc tarife diferențiate la gaze. Ministrul Administrației Publice, Octav Cozmîncă, a declarat, în cadrul teleconferinței, că Guvernul a aflat de acest ordin de majorare a prețului la gaze la cîteva săptămîni după emiterea sa. "Trebuie să știe și Grivei. O fi autoritate independentă sau autonomă, dar nu ea dă socoteală în fața opiniei publice", a spus Cozmîncă. Guvernul a acceptat, la propunerea Autorității Naționale pentru Reglementare în domeniul Energiei, majorarea tarifelor cu 15% în cazul energiei electrice și cu 50% în cazul energiei termice.

SLOBODAN MILOȘEVICI VA FI JUDECAT DE TRIBUNALUL PENAL INTERNAȚIONAL

Transferul...

Operațiunea de transferare a fostului președinte iugoslav Slobodan Miloșevici către TPI a început joi, la ora 17.00 (15.00 GMT), scrie presa de la Belgrad, care a dat publicității, vineri, filmul evenimentelor. Ora 17.00 (15.00 GMT): Un reprezentant al Guvernului din Serbia ajunge la închisoarea centrală din Belgrad unde este închis Miloșevici. El aduce decizia cabinetului sîrb de transferare la Haga a fostului președinte. După scurt timp, un responsabil al închisorii se deplasează în celula lui Miloșevici și îi spune: "Pregătiți-vă pentru că veți pleca". Miloșevici întreabă: "Unde trebuie să plec?", iar responsabilul răspunde: "La Haga". Actul de inculpare al TPI (crime de război și crime împotriva umanității în Kosovo) îi este citit fostului președinte în pragul celulei sale. Slobodan Miloșevici nu spune nimic, se înroșește puțin și întreabă dacă își poate face valizele. De asemenea, el dorește să își sune familia, însă este refuzat. El rezistă cinci minute, apoi devine cooperant și fumează o țigară înainte de a ieși din celulă. Ora 17.45 (15.45 GMT): Slobodan Miloșevici, îmbrăcat cu o cămașă albă cu mîneci scurte, fără cravată, și cu pantaloni bleumarin, intră într-o mașină a poliției. Este însoțit de două persoane. Un alt vehicul care, de obicei, este utilizat pentru transportul de persoane spre închisoare precede mașina în care se află Miloșevici. Cele trei mașini părăsesc închisoarea și trec prin fața cîtorva zeci de simpatizanți ai fostului președinte care manifestează în fața intrării în penitenciar și care nu știu ce se întîmplă. După o oră, într-un loc stabilit, Miloșevici este predat reprezentanților TPI. El este informat că va pleca la baza aeriană de la Tuzla (Bosnia) unde staționează un contingent al SFOR. Ora 19.00 (17.00 GMT): Miloșevici urcă la bordul unui elicopter care urmează să-l transporte la Tuzla. Fostul președinte adresează două întrebări: "Unde este impermeabilul meu?" și "Știți că astăzi (28 iun) este Vidovdan (Sfîntul Vitus, importantă sărbătoare religioasă și dată mitică pentru națiunea sîrbă)"?. În urmă cu 12 ani, Slobodan Miloșevici, aflat în plină ascensiune politică, era aclamat de un milion de persoane adunate în Kosovo.

Slobodan Miloșevici va compărea pentru prima dată în fața TPI marți dimineață

Fostul președinte Slobodan Miloșevici va compărea în mod public, marți dimineață, în fața Tribunalului Penal Internațional (TPI) de la Haga, a declarat purtătorul de cuvînt al TPI, Jim Landale, citat de AFP. Prima sa prezentare în fața TPI urmează să aibă loc la ora 10.00 locală (08.00 GMT). În cursul acestei audieri preliminare, judecătorul îi va comunica oficial lui Miloșevici capetele de acuzare care au fost formulate la adresa sa și îi va cere să pledeze "vinovat" sau "nevinovat", pentru fiecare dintre capetele de acuzare pronunțate. Potrivit regulamentului TPI, acuzatul are dreptul de a amîna răspunsul, în limita unui termen maxim de 30 de zile. În practică, însă, acuzații obișnuiesc să se declare nevinovați sau vinovați încă de la această audiere preliminară. Slobodan Miloșevici este inculpat pentru crime de război și crime contra umanității pentru rolul său în conflictul din Kosovo, în 1999.

Iugoslavia a primit 1,37 de miliarde de dolari

Republica Federală Iugoslavia (RFI) a primit, vineri după-amiază, la conferința donatorilor, ajutoare financiare în valoare de 1,37 miliarde de dolari, în contextul în care Belgradul are nevoie de 3,9 miliarde pentru următorii trei ani, conform Băncii Mondiale, relatează AFP. Nevoile urgente ale Iugoslaviei pentru anul viitor au fost evaluate de Banca Mondială la 1,25 miliarde de dolari. Banca Mondială și-a luat angajamentul de a acorda 150 de milioane de dolari începînd din acest an, și un total de 540 de milioane de împrumuturi preferențiale pentru următorii trei ani, a precizat vicepreședintele instituției internaționale, Johannes Linn. Uniunea Europeană (UE) a promis 530 de milioane de euro (450 milioane de dolari), conform unui responsabil al Comisiei Europene, Catherine Day, iar Statele Unite au promis 181,6 milioane de dolari, conform vicepremierului iugoslav, Miroljub Labus. Ambasadorul japonez de pe lîngă UE, Takayuki Kimura, a informat că țara sa va furniza 50 de milioane de dolari și asistență tehnică, precum și alte 10 milioane pentru sud-estul Europei, însă destinate RFI.

Statele Unite au condiționat acordarea de ajutor de colaborarea Belgradului cu Tribunalul Penal Internațional.

La Șofronea O FIRMĂ PRIVATĂ A INTRODUS GAZUL ÎN TIMP RECORD

Ieri, în prezența prefectului Gheorghe Pele, a președintelui și vicepreședintelui CJA, Caius Parpală, respectiv Gheorghe Falcă, a fost dată în folosință rețeaua de gaz din Șofronea.

Cu o lungime de 13 km, la această rețea se poate branșa toată localitatea care are 640 de case.

I „Meritul acestei realizări îi aparține primarului Ioan Babău și mai ales d-lui Liviu Ilievici, directorul firmei Comera-Gaz Vest" a apreciat în alocuțiunea sa dl. Gheorghe Pele. Introducerea gazului va duce la îmbunătățirea confortului cetățenilor din zonă și la dezvoltarea economică a localității.

Investiția - o premieră pentru județul Arad - se ridică la 5 miliarde de lei. Noutatea absolută nu constă neapărat în suma investită (care, totuși nu-i de ici, de colo) ci în faptul că investiția în sine a fost executată în câteva luni (timp record) de o firmă privată care se ocupă atât de executarea branșamentelor pentru beneficiari (case particulare, firme) cât și de distribuirea gazului metan, la aceleași prețuri practicate și de stat!

După cum ne mai informa dl. Liviu Ilievici, până în toamnă, firma Comera-Gaz Vest - care beneficiază de aportul material al unor acționari importanți din Comunitatea Europeană - va finaliza lucrările de introducere a gazului în Curtici, Pâncota, Șimand, Zerind, Vinga, Șiria, Macea și Horia, asta fără a trece la socoteală Nădabul, unde din aceste zile arde gazul!

N. OPREAN

La (cât mai) mulți ani știrilor PRO TV Arad

Ieri, colegii noștri de la PRO TV Arad au difuzat jurnalul de știri cu numărul 500. La ceas aniversar urăm întregului colectiv de realizatori (redactori, cameramani, personal tehnic) „La mulți ani!", păstrarea unei cât mai mari obiectivități și ediții cât mai interesante, spre infomarea cât mai corectă și completă a telespectatorilor arădeni.

Redacția „Adevărul"

WEST BANK - O JUMĂTATE DE DECENIU

Foto: ONORIU FELEA

Păstrarea vechilor clienți, atragerea altor noi, alături de trecerea West Bank în categoria băncilor medii în cel mult trei ani, au fost principalele obiective menționate de directorul executiv al West Bank, Cornel Pirtea, la aniversarea a cinci ani de la înființarea instituției. Momentul a fost marcat ieri la o recepție dată la restaurantul Parc. Având în vedere recenta preluare a pachetului majoritar de acțiuni de către holdingul financiar Cardine Gruppo, aflat pe lcoul 8 în Italia ca active și număr de sucursale, West Bank are toate șansele să-și realizeze obiectivele pe o piață bancară extrem de concurențială.

DORU SAVA

Ziua Învățătorului SĂRBĂTORIND ÎN IUNIE ...

An de an, la 30 iunie, școala își sărbătorește „slujitorii", pe cei care seamănă, cu dăruire, înțelepciune și lumină spirituală în sufletele copiilor. Fiecare dintre noi purtăm în inimă chipul unui dascăl, iar amintirea lui ne însoțește pe cărările nesfârșite și pline de obstacole ale vieții. Dascălul are de împlinit un destin, acela de a statornici, de a „clădi" cu multă osteneală gânduri bune, adevăr, iubire, cunoaștere:

Filozofii antici greci spuneau că pentru a fi preot, dascăl sau doctor trebuie să ai har. Într-adevăr, harul îl face pe dascăl părinte și apostol al neamului, care pune, dintotdeauna, temelia culturii, civilizației și educației.

Noi, cei de-acum, ne străduim să fim la înălțimea înaintașilor noștri, fără să ne lăsăm copleșiți de vicisitudini, greutăți, neîmpliniri, fiind călăuziți de responsabilitatea și noblețea profesiunii noastre, aceea de a sădi speranța și cunoașterea, de a-i învăța pe copii slova cărții.

În aceste momente trăim numeroase prefaceri sociale, dorite sau așteptate. Învățământul se află și el într-un proces de transformare continuă, care trebuie percepută ca o modificarea amplă a sistemului, în orientare, structură și conținut, în concordanță cu evoluția cunoașterii și gândirii contemporane.

În contextul reformei învățământului se impune trecerea de la pregătirea bazată pe nevoile stricte ale unei profesiuni, la o pregătire flexibilă, care pune accentul pe capacitatea de adaptare. Cadrele didactice, indiferent de specialitate, îmbinând activitatea științifică și morală cu măiestria pedagogică, vor reuși să modeleze tineri capabili să se integreze în viața socială, să fie eficienți și performanți. Cu alte cuvinte, s-ar materializa concepția lui Spiru Haret, conform căreia, transformarea sistemului de învățământ s-ar realiza prin „dezvoltarea armonioasă a trei factori - economic, intelectual, moral - și repartizarea acestei dezvoltări, tot așa de armonios, în masa socială."

Deseori, printre lipsuri și însingurări, dascălii își duc până la capăt lucrarea, căutând „cuvântul care exprimă adevărul", pentru cei mai mulți dintre ei răsplata fiind bucuria din ochii copiilor, fericirea de a-i vedea realizați.

Finalitatea educației nu se rezumă numai la exemplarul uman, ci are în vedere societatea „corectă", ea fiind unul din imperativele majore ale pedagogiei: „Frumosul, adevărul și cultura nu pot fi bune până la capăt dacă n-au finalitate și nu aduc ordine în noi și un spor de ordine în lucruri. Tot ce nu reflectă ființa desfigurează lumea". (C. Noica).

Fiind un moment aniversar, folosesc acest prilej, pentru a-i felicita pe toți colegii pentru dăruirea cu care călăuzesc, zi de zi, destinele copiilor, pentru rezultatele muncii lor, materializate în numeroase premii obținute la olimpiadele școlare, în rezultate meritorii la examene.

Un prinos de recunoștință aducem celor care, după mulți ani de muncă, își încheie cariera didactică prin pensionare, urându-le sănătate și mulți ani fericiți.

GAUDEAMUS IGITUR!

Insp. Șc. Gen. PAVEL SÎRBU

MESAJ ADRESAT CADRELOR DIDACTICE DIN ÎNVĂȚĂMÂNTUL PREUNIVERSITAR

Continuând tradiția școlii mănăstirești, apoi laice, școala românească și cea arădeană sărbătorește azi pe aceia care se dedică formării noilor generații - cadrele didactice de toate specialitățile -, într-o manifestare deja tradițională, dar mereu actuală.

Conducerea Universității „Aurel Vlaicu" din Arad și cadrele sale didactice, transmite cu ocazia „Zilei Învățătorului", tuturor educatorilor arădeni, dar și reprezentanților săi din cadrul Inspectoratului Școlar Județean Arad, cele mai alese gânduri de împlinire profesională și personală.

Prof. Univ. Dr. LIZICA MIHUȚ
rector al Universității „Aurel Vlaicu" din Arad

Deoarece era zi lucrătoare în Parlament

DOAR DOI DEPUTATI AU VENIT LA ÎNTÂLNIREA DE LA PREFECTURĂ

Întâlnirea lunară a prefectului cu parlamentarii arădeni a coincis, în chip nefericit, cu o zi lucrătoare a Parlamentului. Așa stând lucrurile, ieri, în Sala Rondă a Prefecturii s-au prezentat doar doi deputați: György Tokay și Titus Gheorghiof. Evident, nu este vorba despre faptul că cei doi deputați ar fi chiulit din Parlament, deoarece dl. Tokay a precizat: **„Știam că astăzi este ședință, dar prezența nefiind absolut obligatorie, am venit în circumscripție..."**

Declarând că **„în fiecare zi de vineri sunt la dispoziția parlamentarilor"**, prefectul Gheorghe Pele le-a prezentat celor doi deputați ordinea de zi pe care o pregătise:

1. Rectificarea bugetară; 2. Problema Stadionului UTA; 3. Autostrada; 4. Investițiile din sport; 5. Situația din agricultură

Vicepreședintele CJA (Gh. Falcă) a prezentat pe scurt necesitățile financiare ale județului Arad (un minim de circa 180 de miliarde lei) pentru subvenționarea gigacaloriei, întreținerea drumurilor, precum și susținerea unor proiecte demarate în ceea ce privește alimentarea cu apă a unor localități, protecția copilului etc.

Prefectul, împreună cu cei doi deputați s-au angajat să **„susțină interesele județului nostru la forurile competente".**

Problema trecerii stadionului UTA în patrimoniul Primăriei, precum și traseul viitoarei autostrăzi **„sunt chestiuni ce țin în primul rând de Guvern. Noi în măsura posibilităților, vom susține proiectele respective"** (Titus Gheorghiof).

Prefectul a informat în legătură cu investițiile din sportul arădean: **„Dl. ministru Gingăraș a fost la noi, la Arad, și am demarat câteva obiective: un hotel pentru sportivi, două săli de sport în municipiu și, câte una, la Lipova, Pâncota și Sebiș. În plus, o bază sportivă modernă în aer liber."**

În ceea ce privește campania agricolă de recoltat cereale, prefectul Gheorghe Pele a precizat că **„avem o recoltă bună și toate condițiile necesare pentru ca aceasta să ajungă în silozuri."**

❖ ❖ ❖

Spre finalul ședinței a venit și deputatul Creț Nicoară, care s-a scuzat că nu poate participa deoarece trebuie să fie prezent la o ședință a Consiliul Județean.

DORU SINACI

Față în față cu prefectul Gheorghe Pele s-au aflat ieri doar deputații Titus Ghiorghiof și György Tokay

Ungurii către maghiarii din România:

„ORI VĂ PRIMIM CU PĂMÂNT CU TOT, ORI NU VĂ PRIMIM DELOC!"

Un român de etnie maghiară din Arad, care, din motive lesne de înțeles, dorește să-și păstreze anonimatul, a fost în cursul săptămânii în Ungaria (se deplasează în fiecare săptămână, în interes de afaceri).

Domnia-sa a inițiat discuții cu mai mulți cetățeni unguri, pe tema legitimațiilor de maghiar. **„Am întrebat foarte mulți oameni ce părere au. Am primit două tipuri de răspuns: jumătate mi-au spus că nu au nevoie de noi, jumătate mi-au spus da, vă primim, dar cu pământ cu tot."**

T. S.

Cetățenii Moldovei pot intra în România numai cu pașapoarte

România și Republica Moldova au semnat, vineri, la Chișinău, Acordul privind călătoriile reciproce, ce prevede că de la 1 iulie cetățenii din Republica Moldova pot intra în România numai cu pașaportul. Documentul a fost semnat de secretarul de stat în MAE român, Cristian Diaconescu, și de viceministrul de Externe al Republicii Moldova, Eugen Carpov. Cetățenii ambelor state vor fi obligați să prezinte pașapoartele, anulîndu-se facilitatea care le permitea să călătorească pe baza buletinelor de identitate. Studenții din Republica Moldova aflați la studii în România vor putea reveni acasă chiar dacă nu au pașapoarte. Viceministrul Carpov a declarat că nu a fost stabilit un termen limită de ședere pentru persoanele care nu au pașapoarte, în cazul lor vor fi aplicate normele generale ce reglementează regimul de ședere în țara respectivă. Aspectele tehnice ale punerii în aplicare a acordului vor fi discutate la o reuniune a experților care va avea loc la Galați. Secretarul de stat Cristian Diaconescu a declarat că introducerea regimului de prezentare obligatorie a pașapoartelor nu este doar o aliniere la standardele Uniunii Europene, ci răspunde unei necesități bilaterale de a combate traficul ilicit.

PD-IȘTII ARĂDENI VOR RAPORTA SĂPTĂMÂNAL LA BUCUREȘTI

Organizația PD Arad a primit de la București calendarul alegerilor locale și județene, întocmit de către Colegiul Director. ■ În perioada 1.07.-15.09 se vor desfășura alegeri la nivelul secțiilor de votare, organizații sătești și Birouri Permanente comunale, exceptând secțiile de votare din orașe, municipii și organizații de cartier. La acestea, alegerile se vor desfășura până la data alegerii Birourilor Permanente respective. ■ Din 15.09 până în 15.10 vor avea loc alegeri la nivelul Birourilor Permanente orășenești și comunale. ■ Din 15 X până în 31 X vor fi alegeri la nivelul Birourilor Permanente județene. ■ În fiecare miercuri, președinții Birourilor Permanente Județene vor transmite în scris, pe răspunderea proprie, la București, date privind stadiul alegerilor, numărul total de membri de partid din secțiile de votare la care au avut loc alegeri. Membrii vor fi clasificați pe categorii de vârstă, studii, sex. ■ Odată cu calendarul alegerilor, PD-iștii arădeni au primit noile carnete de partid și Statutul.

S. TODOCA

ÎN PLAN BILATERAL

România și Ungaria au convenit să rezolve problemele legate de legea statutului în plan bilateral, și nu "pe canale internaționale", a declarat, vineri, președintele Comisiei de politică externă din Parlamentul Ungariei, Istvan Szent-Ivanyi. Szent-Ivanyi a precizat într-o conferință de presă că, în situația unor discuții "acceptabile" pe tema legii statutului, România și Ungaria ar trebui să-și retragă moțiunile depuse la APCE, în caz contrar însemnînd că s-a realizat "mai puțin decît s-a crezut". Președintele Comisie de politică externă din Parlamentul de la Budapesta a afirmat că a convenit cu reprezentanții români să nu se supradimensioneze problemele ridicate de legea statutului. "Salutăm constituirea comisiei mixte româno-ungare pentru soluționarea problemelor legate de statutul maghiarilor și o să o sprijinim la nivel parlamentar", a subliniat Szent-Ivanyi. Reprezentantul delegației ungare a apreciat că, în cazul integrării României în Uniunea Europeană, problemele legii statutului maghiarilor se vor rezolva într-o Europă unită și implicit în acord cu prevederile UE. El a reafirmat că legea a avut drept scop protejarea minorității maghiare care se află în țările din afara UE. La rîndul său, președintele Comisiei de politică externă din Camera Deputaților, Radu Podgoreanu, i-a replicat reprezentantului ungar că se știe că integrarea României în UE se va face într-o perioadă mai lungă, iar legea statutului maghiarilor ar trebui armonizată cu progresele României pînă la integrare. "Dacă românii nu vor mai avea nevoie de vize, atunci anumite prevederi nu ar mai fi necesare", a subliniat Podgoreanu.

ÎN RÂND CU... TANZANIA

(Urmare din pagina 1)

Nu știm exact care au fost abaterile celor maziliți la Vama Nădlac, dar e cert că nu s-a mai putut tolera continuarea acestora. Vama românească este, probabil, cel mai corupt spațiu din România. Câștigurile murdare realizate în vămile arădene nu le cunoaștem cu exactitate, dar le putem aprecia după luxul afișat de niște salariați care nu și-ar putea plăti nici măcar apa minerală din leafă. Și atunci, de unde Mercedesuri în valoare de zeci, sute de mii de mărci? Dar opulența traiului în vilele construite de vameși în Arad? De unde sute de mii, milioane de mărci germane? Sursa nu poate fi decât una singură: șpaga, mita, ciubucul ori așa-zisele cadouri smulse cu forța din geamantanele mărunților comercianți transfrontalieri.

Într-un articol publicat în numărul precedent al ziarului nostru, ziaristul aprecia că numai din activitatea de dezinfecție a tirurilor se adună în jur de 6000 DM pe zi. Așa cum erau prezentate lucrurile în articolul cu pricina,în noroiul moral din vămile românești sunt murdăriți nu numai trepădușii mărunți, niște funcționari amărâți, dar lipsiți de scrupule, ci înșiși miniștri ai guvernului român. Țărănistul Avram Mureșan, fost ministru al agriculturii, a coborât până acolo încât a pus personal la cale jaful legalizat în vămile arădene, prin organizarea acelui așa-zis filtru sanitar patronat de ciraci de ai săi. Acceptat pentru transporturile de animale ori produse animaliere, acest „filtru" s-a dovedit o jenantă formă de jaf legalizat la porțile de vest ale României. Obrăznicia și nesimțirea, lamentabilul comportament balcanic nu au limite pe plaiurile noastre mioritice. Cred că prin pretenția că noi, românii, îi dezinfectăm pe străinii plini de jeg care ne trec pragul, atingem culmea obrăzniciei și impertinenței. Noi, țara cu cei mai săraci locuitori din Europa, cu cele mai proaste drumuri și cu cea mai mare cantitate de gunoi pe cap de locuitor, cu cel mai mare număr de copii bolnavi de SIDA etc., noi facem demonstrație de igienă la porțile țării! Este o îndrăzneală fără egal. Când are de gând guvernul să facă ordine în acest spațiu insalubru?

POȘTA PAGINII POLITICE

Nica Doru din Buteni se străduiește să facă puțină filosofie politică. Și uneori reușește.

„Om politic sau politician

Mereu în viața cotidiană, vrem nu vrem, întâlnim aceste două noțiuni. Mulți spun că ele sunt identice. Alții spun că nu, dar nu știu de ce. Puțini sunt cei ce le cunosc. Pentru mai buna cunoaștere a acestor două noțiuni, a tuturor celor ce citesc cotidianul „ADEVĂRUL" m-am așezat la masă, am luat un pix și o foaie de hârtie și încerc să explic, celor ce sunt interesați, aceste două noțiuni. Nu voi da nume nici de oameni politici nici de politicieni, rămâne ca sarcină pentru dumneata, onorat cititor, să îi desparți în cele două categorii fie că ei sunt din trecut fie că sunt actuali. Pe cei din viitor nu avem posibilitate de a-i identifica.

Ce este un om politic? Este un om care după ce în activitatea profesională a obținut rezultate strălucite (inginerie, juridică, economie etc.) s-a încadrat într-o formațiune politică (fie de dreapta, stânga sau centru) pentru a pune cunoștințele sale și experiența sa în aplicare pentru binele poporului său, nu în interes personal. Omul politic vorbește puțin, vorbește cât trebuie. Vorbește ce trebuie. Oratoria sa este fapta. Este modest, detestă snobismul, nu se laudă. Este uneori supărător pentru că este foarte minuțios. Trasează sarcini, verifică cu atenție modul cum au fost executate și nu suportă pe leneși și pe mediocri, nu este văzut la petreceri, spectacole și banchete ținând discursuri interminabile și agasante. Nu se laudă niciodată, nu îi place să fie lăudat. Satisfacția sa nu este decât datoria împlinită.

Politicianul este tocmai contrastul omului politic. Își ascunde incompetența la umbra unor titluri universitare sau a unor diplome obținute pe căi necinstite și repetă mereu titlul acesta. Pe plan profesional, deși a avut numai rezultate în cel mai bun caz mediocre, are tupeu și se laudă cu succesele altora. S-a încadrat într-o formațiune politică pentru a-și apăra interesele personale sau ale

unui grup care îl dirijează din umbră. Promite la toți și de toate până ce își atinge țelul. Nu are curaj să își recunoască greșelile dând mereu vina pe alții. Este arogant și snob. La spectacole și banchete este anunțat cu mare pompă și îi place să țină toasturi.

Acum, onorat cititor, rămâne în sarcina domniei tale să separi pe omul politic de politician. Ușor îi vei identifica pe oamenii politici din trecut dar mai greu pe politicieni. De ce? Pentru că oamenii politici au rămas în istorie prin fapte mărețe, iar istoria patriei vorbește cu respect despre ei. Politicienii au ieșit pe ușa din dos a istoriei și au aterizat în coșul de gunoi al acesteia. Dacă studiezi istoria în de-amănunt îi vei găsi doar acolo unde s-au petrecut fapte abominabile.

Pe oamenii politici și politicienii actuali îi ai în față. Privește atent și îi vei descoperi. Dacă nu îi vei descoperi îi va descoperi istoria. Sau îi va acoperi cu uitarea."

NICA DORU

❖ ❖ ❖

La toate cele scrise de Nica Doru ar mai trebui adăugate câteva repere fundamentale în ceea ce privește tipologia politicianistului (și nu politicianului) cum spune dânsul. Sens peiorativ are cuvântul politicianist, și nu politician. Oricum, cititorul va face diferența pe care o face și Nica Doru în demersul său.

Așadar, la „politicianul" actual vom remarca o aplecare aproape funciară spre interesul propriu și un dispreț total față de interesul cetățeanului. „Politicianul" actual mai este și demagog, clamând dragostea de țară sau de oameni, în vreme ce-și vede doar de propriul interes. „Politicianul" actual critică de mama focului corupția și pe corupți, dar el este primul care practică traficul de influență, amenințând oameni și instituții, evident primindu-și răsplata în urma traficului de influență.

Dacă România se află în coada Europei, aceasta se datorește și faptului că este condusă de „politicieni" cum zice d-l Nica Doru, și nu de oameni politici.

I. IERCAN

„Am auzit vocea lui Dumnezeu, precum Abraham, Moise...“

▼ spune dr. EWALD FRANK

Lucrarea misionară a dr. EWALD FRANK este interconfesională, vizând reorientarea spre valorile creștine ale bisericii primare. În acest scop a conferențiat și la Arad, prilej cu care am purtat discuția de față.

– Cum percepeți dumneavoastră astăzi, misionarismul ?

– În zilele noastre munca unui misionar ar trebui să fie aceeași ca în timpurile biblice. Nu ar trebui să fie o reprezentare a unei biserici anume, ci propovăduirea mesajului lui Iisus Hristos. Așa cum a fost la început, așa să fie astăzi.

– În ce a constat activitatea dv. și cât de largă este aria ei ?

– Am început să predic din 1962, dar, în mod deosebit, din 1968, de când am ținut predici de câte 20 de minute la Radio Luxemburg, adresate vorbitorilor de limbă germană din întreaga Europă. Apoi până în 1978 activitatea misionară a crescut imens.

– Cât de larg a fost publicul dv?

– Publicul în biserica noastră din Krefeld, numără 5000 de persoane, existând grupuri de rugăciune, pe tot teritoriul Germaniei dar și în țările vecine.

– Ați predicat în peste o sută de țări ale lumii...

– 120.

– Cu o asemenea arie de acțiune, cum ați observat că primesc oamenii mesajul cristic?

– În mod diferit de la o țară la alta, de la un continent la altul. Am predicat, de asemenea, în multe țări islamice. Acolo situația e total diferită. Am predicat în țări protestante, mai ales în țări care până în 1989 au fost sub guvernare comunistă, în întregul Răsărit al Europei și cuvântul lui Dumnezeu a fost primit într-un mod miraculos. Cele mai mari nevoi se dovedesc a fi aici, în Răsărit.

– Dar prin aceste locuri au trecut misionari, chiar cu milenii în urmă, și o tradiție creștină se statornicise de demult.

– Ei bine, în toată lumea, este, în fond, aceeași situație. În toate țările, inclusiv în cele islamice, există reprezentate toate denominațiunile dar misiunea mea e diferită. Ea este în legătură directă cu planul lui Dumnezeu pentru întreaga lume, din toate bisericile, ca toți cei aflați încă în biserici să fie aduși înapoi la Dumnezeu și la cuvântul Lui.

– Dv. aparțineți vreunei biserici mai bune?

– Nici o biserică nu e mai bună sau mai rea dar fiecare învață lucruri care nu sunt în concordanță cu Biblia. Bisericile au dogme sau alte lucruri adăugate pe parcursul istoriei acelei biserici. S-au creat învățături și practici care nu există în biserica originară.

– De unde cunoașteți dv. principiile bisericii originare?

– Le cunosc din Biblia însăși și din cărțile de istorie a bisericii din primele trei secole, apărute în engleză, germană și franceză. Așa că le cunosc foarte bine.

– Sunteți autorul a 30 de cărți. Ce tratează acestea ? Căror categorii de cititori se adresează ele ?

– Tematica este identică pentru toate țările, pentru toate bisericile, pentru toate comunitățile religioase pentru că am încercat să le împărtășesc planul lui Dumnezeu de salvare a lumii conform cuvântului divin. Am scris despre cea de a doua venire, despre Anticrist, despre adevărata învățătură biblică, despre botez etc.

– De ce credeți că oamenii nu ascultă și nu împlinesc cuvântul Domnului?

– Cuvântul lui Dumnezeu este clar dar noi suntem umanitatea căzută. Noi nu avem în noi înșine puterea de a acționa în conformitate cu cuvântul lui Dumnezeu. Toate religiile încearcă dar nici una nu reușește. Astfel, avem nevoie ca Dumnezeu să vină în ajutorul nostru, să creeze în noi o viață nouă, să ne dea puterea de a crede și de a acționa conform cuvântului său. Singuri noi nu reușim.

– Dv. cărei religii îi aparțineți?

– Eu nu reprezint o religie dar provin din luterani și din baptiști. Când Dumnezeu m-a chemat la propovăduire mi-am dat seama că nu pot lucra pentru o biserică. Trebuie să fiu în serviciul Domnului. Să fiu în stare, să fiu liber să propovăduiesc cuvântul lui Dumnezeu, așa cum este el scris în Biblie.

– Și cine vă spune când greșiți dacă n-aveți nici un „șef”?

– Având Biblia compar tot ceea ce predic cu cuvântul lui Dumnezeu. Și predic doar ceea ce este cuprins în această carte. Dacă predic cuvântul lui Dumnezeu nu greșesc.

– Considerați că întreaga creștinătate va ajunge la aceeași credință ?

– E o întrebare grea. Mai întâi nu vor crede toți. Majoritatea nu va crede. Doar o mână de oameni vor crede. Cei mai mulți merg pe drumul lor. Nu cred ce spune Dumnezeu și nici că Domnul e salvatorul lor. Unii cred în biserică dar nu în cuvântul lui Dumnezeu.

– Dar noi avem mai multă nevoie de Dumnezeu decât El de noi.

– Cu siguranță avem nevoie de Dumnezeu. El se arată doar în Hristos, ca salvator al nostru. Doar în Hristos îl întâlnim personal pe Dumnezeu, crezând în el ca într-un Dumnezeu propriu. Altfel, e o credință distantă.

– E foarte greu de tălmăcit Stânta Scriptură. Cine v-a învățat cum să înțelegeți adevărul?

– Dintr-o chemare directă pe care am primit-o. **Am auzit vocea lui Dumnezeu precum Abraham, Moise, Pavel, asemenea profeților și apostolilor**. Am auzit vocea lui Dumnezeu **în ziua de 2 aprilie 1962**, când mi-a vorbit în limba germană: **„Slujitorul meu timpul pentru acest oraș s-a încheiat. Te voi trimite în alte orașe să predici cuvântul meu,** fiecare cuvânt, să vorbești cu autoritățile”. A fost o mare putere. Am căzut pe covor. Am auzit chiar vocea Atotputernicului. Înainte lucrasem pentru guvernul german. Dar din acea zi am devenit slujitorul Domnului. Slavă Domnului!

– Vorbind din perspectiva secolului XXI v-aș putea spune că e o poveste frumoasă.

– Vă cred.

– Cum puteți fi atât de sigur că acea voce a fost însăși vocea lui Dmnezeu și nu a Înșelătorului?

– Am ascultat ce ați spus dar eu nu vă cer să mă credeți pentru că este atât de neoobișnuit. Dar noi ne aflăm în vremurile biblice iar Dumnezeu este un Dumnezeu viu. Dacă ne amintim ce a făcut Domnul în Vechiul Testament sau acum două mii de ani, dacă el nu este același astăzi atunci noi nu credem în Dumnezeul adevărat. Dar eu știu că a fost vocea Atotputernicului.

A consemnat
DANA TODOR

BISERICA SPITALULUI, APROAPE DE SFINȚIRE

Biserica de lemn din curtea Spitalului Județean este tot mai aproape de momentul sfințirii. Cel mai probabil, aceasta se va întâmpla la 14 august, exact la un an de când a fost pus hrisovul în masa altarului și s-au binecuvântat lucrările pentru începerea înălțării zidului.

Singura lucrare mare ce mai trebuie finalizată este restaurarea picturii din secolul XVIII, care a aparținut bisericii de lemn din Groșeni. În acest moment, muncitorii lucrează la amenajarea ambientului din jurul bisericii spitalului: crearea unor spații cu flori și construirea unor alei de acces. La intrarea pe ușa laterală, biserica a fost prevăzută cu un plan înclinat destinat bolnavilor în cărucioare.

Toate lucrările executate până în prezent au fost finanțate de acad. Cornelia Bodea, ctitorul restaurării monumentului pe amplasamentul din curtea Spitalului Județean.

D. D.

HRAM BISERICESC

Ieri, ortodoxia a prăznuit sărbătoarea Sfinților Apostoli Petru și Pavel. Petru a fost mărturisitor al dumnezeirii lui Hristos, iar Pavel, apostolul neamurilor. Cei doi sfinți sunt purtători de grijă ai bisericilor ortodoxe din localitățile Sînpetru German și Călugăreni. Cu acest prilej, credincioșii ortodocși ai celor două lăcașuri de cult au sărbătorit hramul bisericii.

La Sînpetru German

... preoții Ștefan Horea (Satu Mare), Valer Jirj, Milorad Babiu (Munar), Cristian Ungureanu (Zăbalț), Gheorghe Gligor (Sînicolaul Mic) și Rovin Petrușe (părintele ctitor al lăcașului) s-au alăturat în

slujire dumnezeiască preotului paroh Mihai Blidar atât în timpul Sfintei Liturghii cât și la oficierea slujbei în timpul căreia s-a procedat la tăierea colacului și înălțarea cununii din spice de grâu, în semn de cinstire și mulțumire Divinității pentru roadele date la vremea secerișului.

Hramul este una dintre principalele sărbători ale satului și este încă un moment când cuvintele de învățătură întăresc spiritual comunitatea, demonstrând unitatea bisericii lui Hristos.

Obiceiul ca sărbătoarea să aibă nași - în acest an familiile Bulz Nicolae și Viorica, respectiv Streulea Vasile și Ortenzia - a fost preluat de la etnicii sârbi din zonă - preciza preotul paroh Mihai Blidar. Rolul nașilor este de a ajuta timp de un an biserica și comunitatea.

Peste 200 de credincioși din sat și din localitățile învecinate au fost părtași la praznic. Răspunsurile liturgice ale corului din Sânicolaul Mic au fost un adevărat liant între cer și pământ.

Sfinții apostoli Petru și Pavel sunt și patronii spirituali ai formației de pompieri din Sînpetru German. Cu acest prilej, astăzi, după zece ani de întrerupere, formația a organizat tradiționalul bal al pompierilor.

La Călugăreni

În periaoda 1948-1998, ușile bisericii ortodoxe din Călugăreni au fost ferecate. Din1998, prin eforturile enoriașilor au început lucrările de renovare a construcției în care a funcționat biserica cu hramul celor doi apostoli prăznuiți ieri. Cu acest prilej, enoriașii au participat la sărbătoarea primului hram aniversat după redeschiderea bisericii.

Preoții Marian Neagoe (Bodrogu Nou), Ioan Gaga (Zădăreni), Teodor Păiușan (Târnova), Călin Păiușan (preot paroh) și diaconii Gherasim (Mănăstirea Bodrog) și Gheorghiță Hodrea (delegatul Protopopiatului din Arad) au oficiat liturghia și au adus cereri pentru ocrotirea și binecuvântarea satului.

T. MATICA
Foto: ONORIU FELEA

Cuvânt al Sfântului Ioan Gură de Aur, pentru cei ce aleargă să se tămăduiască prin vrăji și descântece

Greutățile ce vin asupra noastră în această viață, bolile, sărăcia, ne sunt o adevărată ușurare și slăbesc muncile iadului. Deci când vei cădea în vreo boală cumplită și te vor sfătui mulți ca să mergi la descântători, iar alții la vrăjitori, tu să rabzi nădăjduind în Dumnezeu, pentru că această pedeapsă te încununează și te izbăvește de muncile iadului. În boală zăcând să mulțumim tot timpul lui Dumnezeu. Pentru ce ne numim creștini? Pentru a ne supune lui Hristos și să nu mergem la vrăjmașii lui Dumnezeu, pentru că vrăjitorii și descântătorii sunt împotriva lui Dumnezeu. Mai bine este să murim, decât să mergem la vrăjmașii lui Dumnezeu. Ce câștigi tămăduindu-ți trupul, alergând la vrăjitori, iar sufletul ți-l pierzi? Ce-ți folosește puțina mângâiere pământească, iar dincolo să petreci cu diavolii în focul cel veșnic?

Ascultați cele ce s-au întâmplat de demult: că s-a îmbolnăvit împăratul Ohozia și lăsând ajutorul lui Dumnezeu, a alergat la vrăjitori. Dumnezeu îl pedepsea pe el cu boală, ca doar așa și-ar fi adus aminte de păcatele sale. Dar el uitând pe Dumnezeu a trimis la idolul Baal și la slujitorii lui, ca să-i întrebe dacă va mai trăi? O, ce adâncă răutate! O, ce înțelegere fără de minte! Lăsând pe Dumnezeu, a poruncit să meargă la vrăjitor și să întrebe dacă va mai trăi. Dar a întâmpinat Ilie pe slujile lui Ohozia zicându-le: Mergeți și spuneți împăratului vostru că de vreme ce a lăsat pe Dumnezeu și legea lui și a trimis la diavoli să-i întrebe dacă va mai trăi, iată care îi este răspunsul de la Dumnezeu: Va muri mai înainte de vreme pentru că a părăsit pe Dumnezeu și a apelat la diavoli pentru viața sa.

Așadar, fraților, cei ce umblă la vrăjitori intră mai repede în moarte. Pentru aceea sfinții apostoli au blestemat vrăjitoriile; Sfinții Părinți la sinoadele ecumenice au îndepărtat de la Sfânta Euharistie pentru o vreme prin canoane grele pe cei care alergau la vrăjitori.

Dacă ești bolnav, adu-ți aminte de fericitul Iov. Că el după ce a rămas fără fii, fără avere, nu a blestemat pe Dumnezeu, ci a zis: „Domnul a dat, Domnul a luat. Fie numele Domnului binecuvântat.” Și în rane zăcând șapte ani n-a căutat tămăduirile prin vrăjitori, ci grăia așa: Mai bine-mi este mie a muri, decât să-mi vând credința. La fel și slăvitul acela slăbănog de 38 de ani, n-a mers la vrăjitori, ci aștepta ajutorul lui Dumnezeu. Și Lazăr de asemenea a stat flămând și bolnav toată vremea vieții sale lângă porțile bogatului, nebăgat în seamă, ci batjocorit și așa și-a dat sufletul lui Dumnezeu.

Dacă aceștia au răbdat atâta boală, n-au alergat la vrăjitori, noi la cea mai ușoară boală de ce alergăm? O, frate, precum aurul în foc se curățește, așa omul prin boală de păcatele sale.

Adu-ți aminte de ucenici, de prooroci și apostoli cum au suferit chinurile. Pentru că cu cât se înmulțesc primejdiile și bolile în acest veac, cu atât plata lui Dumnezeu este mai mare. Adu-ți aminte omule, că nu-ți vor lua durerile descântătorii, ci numai te încarcă de păcate mari. Odată ce ai lăsat pe Dumnezeu și alergi la diavoli, cum te vei mai putea ruga? Ce vei răspunde lui Dumnezeu? Pentru ce îți pierzi sufletul? Pentru puține dureri, părăsești pe Dumnezeu și mergi la vrăjitori! Cum vei mai sta în biserică? Te vei mai putea împărtăși cu Prea Curatele Taine? O, omule, de vei răbda boala cu mulțumire și alte primejdii cumplite, te vei număra împreună cu mucenicii în ziua cea mare

Prin A.J.O.F.M.

ȘOMERII POT ADUCE BANI... IEFTINI PENTRU I.M.M.-URI

Idei, proiecte, afaceri. Aceste atribute fac lumea să se miște. La noi multe proiecte rămân „ancorate" pe hârtie. Ele par bune, par realizabile, dar lipsesc banii.

„Creditele sunt scumpe" - a devenit formula pe care, de ani de zile, o spun mulți oameni de afaceri.

Acum sunt bani... ieftini pentru credite. Ministerul Muncii și Solidarității Sociale va aloca în acest an 1000 miliarde de lei pentru încurajarea sectorului privat al I.M.M.-urilor.

La nivel local, creditele cu dobândă avantajoasă se acordă prin intermediul Agenției Județene pentru Ocuparea Forței de Muncă Arad.

În esență se creditează activitățile de producție și prestări servicii și în care personalul provine în proporție de minim 50% din rândurile șomerilor. Principial, nivelul creditului este de 50 milioane lei pe persoană nou angajată. Sumele se acordă pe o perioadă de maxim trei ani, iar dobânda este de 17,5% pe an.

Creditele pentru investiții se acordă în scopul realizării sau dezvoltării unor capacități de producție ori achiziționarea de mașini și utilaje, mijloace de transport sau alte imobilizări corporale necesare desfășurării obiectului de activitate. Nivelul acestui credit este de cel mult 75% din valoarea proiectului, diferența urmând a fi suportată de beneficiar din surse proprii.

Excepție fac societățile nou înființate de către șomeri, unde creditul poate acoperi 90% din valoarea proiectului, restul fiind suportat de către solicitant.

Cum ajung cei interesați la bani? Se întocmește un dosar de creditare în conformitate cu cerințele A.J.O.F.M. și ale băncii care gestionează depozitul depus de instituția menționată. Actele vor fi întocmite în dublu exemplar.

La această oră, în Arad s-au acordat deja credite în valoare de 3,8 miliarde de lei, existând încă 68 de cereri ce însumează 31 miliarde de lei. Creditele pot fi acordate în termen de aproximativ 30 de zile de la data depunerii cererii. „Așteptăm proiecte viabile, care să se încadreze în condițiile solicitate. Nu e nici o problemă dacă plafonul va fi depășit. De la M.M.S.S. am primit asigurări că sumele pentru creditare pot fi suplimentate", precizează Ștefan Pascu, directorul A.J.O.F.M. Arad.

G. CONSTANTINESCU

De luni, 2 iulie

BIROUL UNIC PENTRU ÎNFIINȚAREA UNEI FIRME AR TREBUI SĂ-ȘI ÎNCEAPĂ ACTIVITATEA

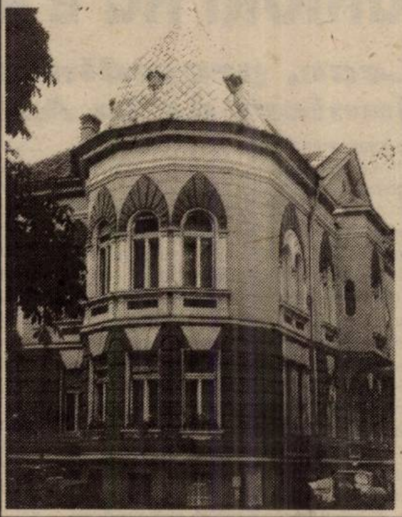

Potrivit Ordonanței de Urgență nr. 76 din 24 mai 2001, de la 1 iulie a.c., ar trebui să-și intre în atribuțiuni **Biroul Unic** din cadrul Camerelor de Comerț, prin care se simplifică procedura autorizării firmelor. Spunem că ar trebui, deoarece până ieri nu au fost publicate încă normele metodologice de aplicare a ordonanței amintite, fapt ce ar amâna termenul de demarare a activității propriu-zise a Biroului Unic. „Din punct de vedere organizatoric Biroul este pregătit să înceapă activitatea de luni, 2 iulie 2001. Reprezentanții celor cinci instituții abilitate să autorizeze-avizeze societatea comercială în înființare au un spațiu special amenajat pentru a-și putea desfășura activitatea. În măsura în care vor fi publicate normele metodologice de aplicare a Ordonanței 76/2001, care vor prevedea taxele și tarifele pe care trebuie să le aplicăm, biroul va funcționa de luni. În caz contrar, vom aplica procedura actuală și vom acorda asistență de specialitate, până la publicarea în Monitorul Oficial a normelor metodologice", spune **MONICA SABĂU**, directoarea Oficiului Registrului Comerțului din cadrul C.C.I. ARAD.

Pentru a pune la punct ultimele detalii și retușuri privind activitatea Biroului Unic, angajații Camerei de Comerț vor lucra și azi și duminică.

FLORIN TRUȚ
Foto: VIOREL MUSCA

SAUDIȚII AU LUAT „PULSUL" ARADULUI

Ei ar putea produce hale industriale în Zona Liberă Curtici-Arad

Unul dintre marii producători mondiali de hale industriale este Zamil Steel din Dammam (Arabia Saudită). Saudiții domină net piața arabă și asiatică în domeniu. „Am rămas uimit de nivelul tehnologic pe care l-a atins firma Zamil, spune ing. Frantz Krieger, expert în domeniul structurilor metalice.

Arabii produc în afară de hale industriale și turnuri pentru relee radio și tv, ansamble metalice pentru industria chimică, sisteme de climatizare, uși și ferestre. Practic firma poate preda la cheie o hală de producție sau o altă utilitate.

Ziad Yamah, director pentru Europa al companiei Zamil Steel a fost prezent, zilele trecute la Arad. El a prospectat piața locală, în ceea ce privește oportunitatea unei eventuale investiții. Printre obiectivele sale s-a aflat și Zona Liberă Curtici - Arad.

G. C.

Crește numărul investitorilor la Chișineu Criș

O FIRMĂ VREA SĂ FABRICE MATERIALE DE CONSTRUCȚII

În urmă cu o săptămână, Consiliul local Chișineu Criș și-a dat acordul de principiu pentru concesionarea a trei hectare de teren la marginea orașului, la ieșirea înspre Oradea, în vederea construirii unei fabrici de materiale de construcții și prefabricate. Solicitarea pentru acest teren a venit din partea firmei italiene IMPRESA DI COSTRUZIONI FLLI FERRARA S.R.L. Dacă italienii se vor ține de cuvânt vor creea la Chișineu Criș încă 30 noi locuri de muncă. Până atunci însă urmează să se organizeze licitații publice pentru cele trei hectare de teren, documentația fiind în curs de finalizare la Consiliul local. Primarul orașului, Gheorghe Burdan, spune că dacă investiția se va realiza, numărul investitorilor străini în Chișineu Criș va crește la șapte.

F. TRUȚ

S.C. EXPERT S.A., lichidator al S.C. AGROCOMESO S.A.,

Anunță vânzarea, conform Legii 64/1995, prin licitație publică deschisă, cu strigare, a următoarelor active:

Activ Fabrica de lapte, situat în Satu Nou, jud. Arad, compus din:

▼ fabrica de lapte cu următoarele obiective: linie tehnologică de prelucrare lapte, bazine de inox pentru stocare lapte, instalație frig pentru camera frig, grup răcire apă, stație alimentare cu apă;

▼ centrala termică, garaj cu șopron

Vânzarea bunurilor se face în bloc. Prețul de pornire pentru activ este de 3.600.000.000 lei. La prețul menționat se adaugă TVA.

Contravaloarea caietului de sarcini este de 600.000 lei. Garanția pentru înscriere în licitație este de 10% din valoarea de pornire a activului.

Activ FERMA ZOOTEHNICĂ, situat în Satu Nou, jud. Arad, compus din:

▼ clădire pentru gater; grajd nr. 7; grajd nr. 2 cu padoc și grajd nr. 3 cu șopron.

Vânzarea bunurilor se face în bloc. Prețul de pornire pentru activ este de 900.000.000 lei. La prețul menționat se adaugă TVA.

Contravaloarea caietului de sarcini este de 500.000 lei. Garanția pentru înscriere la licitație este de 10% din valoarea de pornire a activului.

Activele pot fi vizitate la amplasamentele sus-menționate, în fiecare zi lucrătoare,între orele 9-13.

Licitația va avea loc la data de 17.07.2001, ora 12,00, la sediul S.C. AGROCOMESO S.A., Satu Nou, județul Arad.

Caietele de sarcini pot fi achiziționate zilnic, la adresa la care este amplasat activul Fabrica de lapte sau la sediul S. C. EXPERT S. A., Arad, str. Gen. Magheru, bl. 303, sc. B, ap. 17.

Înscrierile, achiziționarea caietului de sarcini și achitarea garanției de înscriere la licitație se pot efectua până la data de 17.07.2001, ora 9,00.

În caz de neadjudecare a activelor, licitația va fi reluată în următoarea săptămână, în data de 24.07.2001.

Relații la sediul S.C. AGROCOMESO S.A. Satu Nou, jud. Arad, dna Hotovi Doina, dna Szori Clara sau SC EXPERT S. A., tel. 259740, dna Molnar Adriana, d-șoara Codilean Mariana.

(5927725)

ITALIENII SE ÎMBRACĂ (ȘI) DE LA... PECICA

90% dintre investitorii străini din Pecica sunt italieni. Ei dezvoltă aici afaceri în sectoare foarte diverse: de la lenjerie pentru femei, tricotaje și încălțăminte până la prelucrarea lemnului și... creșterea taurinelor. Producția realizată se adresează, în exclusivitate exportului.

„Fiecare dintre investitori și-a cumpărat spațiul în care se desfășoară activitatea firmei. Și au investit destul de mult în amenajarea lui" - spune Ștefan Nagy, viceprimarul comunei Pecica.

Principalul avantaj pe care prezența afaceriștilor străini îl aduce în Pecica este crearea câtorva sute de locuri de muncă. „Muncitorii nu primesc salarii mari. Majoritatea au salariul minim pe economie. Însă este un venit stabil. Oamenii nu mor de foame. Iar interesul nostru este să nu generăm probleme sociale" - adaugă viceprimarul Nagy.

Chiar dacă salariile sunt mici și nu prea trec de tranșa impozabilă, Primăria are, totuși, un beneficiu sigur: 36,5% din impozitul pe venit plătit conform Legii bugetului de stat. Cea mai mare sumă, de care Ștefan Nagy își amintește că a intrat în bugetul Consiliului Local este 500 de milioane de lei pentru o lună (decembrie 1999). „Suma de bani care ne-a intrat luna trecută, puțin peste 100 de milioane, nu a fost la nivelul așteptărilor noastre" - spune viceprimarul.

D. DUȚU

UCENICIE PENTRU PÂINEA DE TOATE ZILELE

Una dintre temerile societății în ziua de astăzi este cea a locului de muncă. Cuvântul șomaj lipsea din vocabularul românilor. Însă, din noua conjunctură face parte și această realitate, care a intrat în peisajul economico-social. Faliment, restructurare, șomaj - termeni ce au ajuns să fie cunoscuți și de copii. În toți acești ani, piața forței de muncă s-a modelat după noile tendințe. Meserii considerate bune într-o altă epocă, nu mai au acum mare căutare.

De aceea, oamenii trebuie să se adapteze noilor provocări. Căci un loc de muncă, siguranța acestuia și toate implicațiile ce decurg de aici depind într-o bună măsură de alegerea inițială. Or, o bună orientare se poate face încă de pe băncile școlii.

O astfel de oportunitate ar putea fi pentru elevii care vor să învețe bine o meserie, Școala Generală nr. 2 din Arad. Aici funcționează primele clase de ucenici de la Revoluție încoace. „La unitatea noastră se pot înscrie copiii care au absolvit opt clase, chiar dacă nu au promovat examenul de capacitate. Băieții pot învăța meseriile de tinichigiu auto sau cea de lăcătuș mecanic pentru confecții metalice. Fetele vor fi instruite în ramura confecțiilor de tip lenjerie și broderie. Majoritatea elevilor care au absolvit cei doi ani de ucenicie la școala noastră și-a găsit un loc de muncă în domeniile în care s-au pregătit", spune Dumitru Goldiș, directorul instituției.

Pentru anul școlar 2001-2002, Școala Generală nr. 2 Arad are în plan 4 clase de ucenici, din care două clase pentru fete și tot atâtea pentru băieți. Fiecare clasă are 25 de locuri.

„Dotarea materială a atelierelor noastre poate asigura o bună pregătire practică pentru elevii noștri", adaugă directorul Goldiș.

Cei care optează pentru această școală, după absolvire se pot înscrie în clasa a zecea la liceu, bineînțeles dacă au promovat examenul de capacitate.

Din al doilea an de ucenicie, elevii pot face practică la unele firme arădene, unde dacă fac față pretențiilor, ar putea avea și șanse de angajare.

Înscrierile la ucenicie se fac în luna august, după completarea locurilor în licee și școli profesionale.

Cazul de față denotă că această unitate de învățământ s-a adaptat la cererile actuale pentru că Aradul economic „înghite" confecționere și tinichigii auto.

G. CONSTANTINESCU

Invitatul nostru

„MĂ DOARE CĂ MUNCA ANTRENORILOR DE COPII ȘI JUNIORI NU E APRECIATĂ”

• afirmă Ionuț Leac, președintele Comisiei de copii și juniori de la AJF Arad

Singurul compartiment din cadrul AJF Arad, unde lucrurile merg spre bine, și nu invers, e cel al copiilor și juniorilor. „Vinovat” pentru aceste lucruri este, în principal, dl. Ionuț Leac - președintele Comisiei de copii și juniori din cadrul forului fotbalistic județean. Pentru a afla cum s-a încheiat un nou sezon competițional l-am invitat la o discuție pe nea' Ionuț, cum este cunoscut dl. Leac, de toți cei implicați în fotbalul juvenil arădean.

– Dle Leac, cum apreciați activitatea juvenilă în sezonul recent încheiat?

– Una bună spre foarte bună. Pe plan național, în acest an avem un titlu național cucerit de juniorii de la FC UTA și mai avem pe ACU Astra, care, tot la juniori mari, a devenit campioană națională a echipelor de Divizia C și școli sportive. Apoi, să nu uităm că avem și mulți juniori la loturile naționale.

– Care sunt aceștia?

– Sunt opt, toți de la UTA: Huțan, Mărginean, Fritea, Ianu, Demian, Vezan, Petrovici și Vețenescu. Au mai fost și alții prezenți la acțiuni de selecție, care au rămas în „vizorul” selecționerilor.

– Cum stăm pe plan local?

– Ne putem declara mulțumiți la campionatele desfășurate pe grupe de vârstă, unde am avut peste 70 de echipe participante. Îmbucurător este că a scăzut numărul neprezentărilor. Adevărat este că am fost și noi ceva mai îngăduitori și am reprogramat multe partide, care nu s-au disputat din lipsa terenurilor de joc, ori din pricina lipsei unui mijloc de transport. Totuși, în acest sezon s-au disputat peste 900 de meciuri de copii și juniori.

– Cu promisiunea că vom reveni cu clasamentele finale ale tuturor campioanelor juvenile, vă întrebăm dacă veți organiza o festivitate de premiere, ca în anii trecuți?

– Sigur. La primul joc al UTA-ei din noul sezon, vom organiza festivitatea de premiere a celor mai bune echipe. Vom acorda diplome, cupe și - dacă vom găsi niște sponsori, iubitori ai fotbalului juvenil - premii în bani.

– Bănuim că nu sunt toate bune și frumoase. Există și nemulțumiri...

– Așa este. De exemplu, la Cupa AJF, ediția a III-a, cu juniori născuți 1985 sau mai mici, organizată pe criterii geografice, pentru echipele din „Onoare” și „Promoție”, prezența a fost mai slabă. Echipele înscrise nu s-au prezentat din lipsa banilor. Până la urmă am strâns vreo 12 echipe.

– Alte nemulțumiri, dle Leac?

– Cea mai acută problemă e lipsa terenurilor de joc. Ele sunt puține, iar jocurile multe. Tocmai de aceea, la acest nivel se joacă de luni până duminică, în funcție de terenurile pe care le găsim libere.

– Se implică sau nu echipele divizionare în munca cu noul val?

– Unele își dau toată silința, și-au dat seama că ei, copiii și juniorii, sunt viitorul. Pe lângă cele cu tradiție, ca UTA, Telecom, Astra și Romvest, o mare preocupare pentru noul val o are Ineul, Lipova, Curticiul, Săvârșinul, dar și Gloria Arad. La capitolul decepții aș include-o pe CSȘ Gloria, unde unele grupe joacă pentru Pecica, iar la altele, jucătorii sunt mai modești. Nici la Pecica lucrurile nu stau prea grozav, West Petromul fiind amendată de noi pentru trei neprezentări.

– Parcă mai aveți ceva pe suflet...

– Am un mare of. Nu este corect ca un antrenor de copii, care ia copilul de la 7 ani, îl duce până la 18 ani și-apoi îl predă antrenorului de seniori, să trăiască dintr-un salariu de mizerie de 1.500.000 lei. În fotbalul local, antrenorii de juniori care au trecut la seniori nu s-au mai întors la prima dragoste. Acolo, la seniori, e mult mai ușor, mai și „ciugulești” ceva. **Mă doare că munca antrenorilor de copii și juniori nu e apreciată.** În occident, cei care termină cursurile de antrenori, încep de jos, de la echipele de juniori, pentru a ajunge la seniori. La noi, a gătat omul cu fotbalul, îl pune președintele direct antrenor la seniori. Chiar dacă nu are nici măcar carnet de instructor. Bine, nu toți sunt așa. Spre exemplu, foști fotbaliști ca Gaica, Csordas, Bora, Drăguceanu, Voinea, Riviș sau profesori de sport ca: Mîndru, Păcurar, Meszar, Clop au rezultate și se implică în fenomenul juvenil.

– Sunteți tare pornit pe antrenorii de seniori.

– Sigur, pentru că la copii și juniori doar se pierde, în timp ce, la seniori se câștigă bine. Antrenorul de seniori propune conducerii 4-5 jucători valoroși pentru a-și atinge, chipurile, obiectivul. Conducătorii nu au bani să-i ducă la echipă și antrenorii, cu contracte frumușele, rămân fără obiectiv, dar cu bani în buzunar. Arbitrii câștigă și ei. Delegații care îi însoțesc la masă pe „cavalerii fluierului” au și ei partea lor. Simplu, se înțelege cu ospătarul să pună pe notă lăptișor de matcă, de exemplu, că doar nu are cum să-l verifice președintele. Toți câștigă din fotbal, mai puțin antrenorul de la copii. Știți cum e, antrenorul de juniori ia zerul, cel de seniori e cu smântâna.

– D-le Leac, hai să schimbăm subiectul până nu vă ambalați prea tare. Sunteți în vacanță?

– La noi, la copii și juniori, nu este vacanță. Vrem să organizăm un turneu internațional la grupa '86, în luna iulie. Și-au anunțat prezența la Arad: Steaua, Bistrița, Baia Mare, Partizan Belgrad, o echipă din Ungaria, lista rămânând deschisă. Echipele arădene se pot înscrie toate, la această categorie de vârstă. S-au mai format selecționate la toate grupele, cu un accent deosebit pe cea de '87 (antrenori Drăguceanu și Csordaș), care anul acesta participă la C. N. al selecționatelor AJF, cu finală pe țară. De asemenea, voi propune în Comitetul Executiv al AJF al cărui vicepreședinte sunt, obligativitatea folosirii a 2 (doi) juniori la „Onoare” și „Promoție” și a unui junior la Divizia D. Sper ca propunerea mea să treacă și să intre în aplicare încă din toamnă, pentru că e benefică fotbalului județean.

– Cum stau lucrurile în scandalul echipelor acceptate în competiție, după începerea sezonului?

– Au fost două echipe: Șoimii Lipova și Luceafărul Arad, care au fost acceptate, cu aprobarea celorlalte echipe, dar, firesc în afara competiției, rezultatele acestor echipe necontând în clasamentul final. Pe pârâciosul Păcurar l-am propus să facă parte din Comisie, pentru a vedea și el cu ce probleme ne confruntăm. I-am dovedit că nu sunt un om ranchiunos și nu m-am supărat că s-a dus repede la ziar să ne pârască.

– Cine vă ajută în munca de la comisie?

– Notați, vă rog: G. Hărduț, Șt. Mândru și C. Păcurar.

– Parcă și Coman a făcut parte din această comisie...

– Consider că nu a fost un bun om de fotbal. A fost o greșeală când l-am pus, pentru că nu se pricepe la acest sport.

– D-le Leac, de opt ani conduceți destinele fotbalului juvenil arădean. Regretați că nu v-ați orientat spre seniori?

– Nu regret deloc. Chiar dacă la juniori se spune că doar fazanii se bagă, pentru că aici nu se câștigă nimic, mie nu îmi pare rău că am ales acest drum. Am avut mari satisfacții sufletești: 6 titluri naționale și multe alte locuri fruntașe în competițiile naționale. Apoi, când văd că mass media locală reflectă fidel activitatea copiilor și juniorilor și ne apreciază pentru tot ceea ce încercăm să facem bine, mi se umple inima de bucurie.

– Vă mulțumim și vă dorim ani mulți în fruntea mișcării fotbalistice juvenile arădene.

DANIEL SCRIDON

ZILE GRELE PENTRU UTA

Deși ne mai despart doar două zile de reluarea pregătirilor echipei F.C. UTA, la club ițele sunt destul de încurcate. Marin Lupaș și Ioan Ienciu au revenit - joi - după trei zile de vacanță, la sediu, însă prea multe nu reușesc să rezolve. Ei așteaptă un telefon din Italia, de la Angelo Gandolfi, pentru a afla pe ce cai va sta UTA în sezonul următor. Dacă principalul investitor al „Bătrânei Doamne” nu găsește în Peninsulă nici un ajutor, atunci lucrurile pot lua o turnură dramatică. Fie Gandolfi se va retrage, văzând și indolența autorităților din Arad, fie va continua, însă cu un buget care va ține - de exemplu - telefoanele de la club închise, pentru neplata facturilor, sau fără apă caldă și rece. Așa nu se poate face, nu performanță, ci fotbal și ar fi cazul ca toți cei din fruntea Aradului să facă ceva, pentru a salva onoarea clubului fanion al orașului nostru.

Mai mult, până Gandolfi nu își va preciza poziția, nici modificările din cadrul lotului nu se știu. Dacă vor fi bani, vor fi aduși unul sau doi jucători, un atacant și - se pare - un mijlocaș și se va renunța la câțiva jucători fără perspectivă, pentru a face loc câtorva juniori, campioni naționali în acest an.

Așadar, sunt zile grele pentru UTA, un răspuns asupra viitorului clubului alb-roșu putându-se da abia săptămâna viitoare.

Cert e un singur lucru. Luni, la ora 10,00, la stadion se va reuni întreg lotul de jucători, pentru începerea pregătirilor, în vederea campionatului ce va începe pe 11 august a. c.

LEO SFÂRA

KÖLN - ULTIMA ȘANSĂ A „DOPAȚILOR” NEAGA ȘI BUTURUGĂ

Bursa știrilor

• Procuratorul FIFA, Ioan Becali e tare pornit pe jucătorii Argeșului, care în opinia lui, ar trebui suspendați cu toții. **„Dacă li s-ar preleva probe, toți ar fi găsiți dopați”** - a spus Becali. Până la una - alta, fotbaliștii Neaga și Buturugă au ieșit pozitivi și la contra-expertiză, dar... mai au o șansă. Cum laboratorul nostru nu face parte din cele 27 acreditate, testele prelevate vor fi duse la Köln. Dacă și acolo vor ieși pozitive, cei doi vor fi suspendați minim un an și amendați cu zece milioane. Puțintică răbdare... • **„Naționala mare e visul meu”** - a declarat Alin Stoica. Dar el este conștient că noul selecționer, Gheorghe Hagi va fi cel care va decide, dacă are sau nu nevoie de serviciile „belgianului”. • După ce a făcut o afacere bună cu Cosmin Contra, clubul spaniol, Alaves și l-ar dori pe atacantul Bogdan Mara. Cum Dinamo cere pe el „doar” 1,5 milioane dolari, tranzacția e aproape de a se încheia. • Și alții au mari probleme financiare. Clubul italian Fiorentina riscă să intre în stare de faliment. Deficitul se ridică la 68,6 milioane euro. „Macaronarii” au găsit o soluție de compromis. Își vând „piesele grele”: Rui Costa, Gomes și Chiesa. • Israelienii de la Hopael Holon au format o adevărată colonie de români, condusă de antrenorul Costică Ștefănescu. Ei vor cu orice preț să promoveze în prima divizie a fotbalului din „Țara Sfântă”. • Brașovul joacă mâine-poimâine în Cupa UEFA, dar n-are antrenor. Patronul „stegarilor”, Ioan Nicolae are o „listă secretă”. Pe ea figurează printre alții: Ilie Dumitrescu, Gigi Mulțescu, Mircea Rednic și... Ilie Balaci. Cine o fi, până la urmă? • UMT-ul nu vrea nici în „ruptul capului” să fuzioneze cu Poli. Cu atât mai puțin să schimbe stadionul. Așa că, în prima etapă a noului campionat, pe 4 august, Rapidul va vizita „Pădurea Verde”. • Țiți Dumitriu nu se ține de cuvânt. Chiar dacă i-a promis lui Florea că rămâne la Rocar, chiar și în „B”, între timp s-a răzgândit. • Ce zvonuri mai circulă despre „internaționalii” români: Roșu la Espanyol Barcelona, Dorinel Munteanu la Xerez (liga a II-a spaniolă), Gâlcă la Galatasaray. • Echipa argentiană Boca Juniors a câștigat Cupa Libertadores la fotbal, la penalty-uri, în dauna mexicanilor de la Ceuz Azul. • Alți doi fotbaliști brazilieni vin în Europa: Da Silva Aloisio, la Paris Saint Germain și Marcelinho, la Hertha Berlin. • La „europenele” de scrimă vom avea o rezervă de lux. Chiar dacă ea a vrut să urce pe planșă, federalii nu vor să o lase pe marea noastră campioană, Laura Badea, să concureze. Motivul: Laura este însărcinată în luna a patra. • Atleta germană Katrin Krabbe este foarte aproape de a încasa 650.000 de dolari de la I.A.A.F., ca despăgubiri la o acuzație (ne)fondată de dopaj ce datează din '92. Ce luptă..., dar a meritat.

DANIEL SCRIDON

Divizia A-Ursus în date statistice

În ediția de campionat 2000/2001 a Diviziei A-Ursus au evoluat 445 de jucători, cei mai mulți înregistrîndu-se la Dinamo (37 de jucători) și Rapid (35), iar cei mai puțini la Petrolul (25 de fotbaliști) și la FCM Bacău (26).

41 de jucători au jucat la două echipe, iar trei fotbaliști au început cu o echipă, au plecat la alta și au revenit de unde au plecat: Cezar Dinu pe ruta Rocar-Brașov-Rocar, Tiberiu Bălan pe traseul Rapid-Gaz Metan-Rapid și Gabriel Popescu pe ruta FC Național - Universitatea Craiova - FC Național.

Au revenit în țară 18 jucători și au plecat cam tot atîția dintre care: Paul Codrea de la FC Argeș la Genoa (Italia), Mihai Baicu de la Foresta la Cittadella (Italia), Florin Cernat de la Dinamo la Dinamo Kiev (Ucraina), Florin Răducioiu de la Dinamo la AS Monaco (Franța), Sabin Ilie de la FC Național la Energie Cottbus (Germania) sau Marius Sasu de la Rapid la Honved Budapesta (Ungaria).

Jucătorul Florentin Petre (Dinamo) nu a mai jucat din etapa a 5-a, din cauza unor probleme medicale, iar Cătălin Hîldan (Dinamo) a decedat în data de 5 octombrie 2000. Ion Vlădoiu (Steaua) și Mihai Nemțanu (Ceahlăul) nu au jucat în retur, din cauza unor accidentări, iar Mircea Ciorea (Astra) nu a jucat din etapa a 23-a din același motiv.

101 de jucători au debutat în acest campionat, cei mai mulți înregistrîndu-se la Gaz Metan (19) și cîte 8 la Oțelul și Dinamo. Nici un debutant la FC Național și doar 3 la Gloria.

Șahul ca spectacol

POVESTIRI DINTR-O VARIANTĂ „SPANIOLĂ” (III)

În varianta schimbului îi găsim victorii cu negrele atât lui Paul Keres cât și lui Botvinnik, alți doi „mohicani” ai meciului-turneu din 1948 pentru titlul mondial. Geniul șahului estonian îl învinge tot la Petropolis, 1973, pe Shimon Kagan, în 39 de mutări. Partida câștigată de Botvinnik este situată însă... în alt timp. Ea a fost câștigată la Moscova, 1935 împotriva compatriotului său Romanovski, în 59 de mutări. Semnificativ la partida lui Botvinnik ni se pare linia de apărare adoptată cu 5...f6, 6... Nd6, 7... c5, 8... Ce7 urmate de dezvoltarea nebunului la e6 și a calului la c6, adică... exact aceeași apărare jucată de Alehin împotriva lui Colle la Scarborough, 1926 - o partidă pe care deja am pomenit-o.

Respectându-i de la distanță, rușii au știut întotdeauna ce mutări fac disidenții lor!

După Havana - 1966, revărsarea frecventă a variantei schimbului pe mesele de șah s-a datorat danezului Larsen, englezului Nann, ungurului Adorjan, iugoslavului Liuboevici, „cehoslovacului” Hort și încă multora. Pentru unele naționalități mai „ciudate” astăzi, cerem iarăși scuze spectatorului de șah, dar... au umblat între timp unii - cu pixul - la hărțile de istorie!

Fischer? După Havana, 1966 se retrage patru ani din activitatea competițională. Unii „specialiști” îl considerau terminat pentru șah, considerând că progresul științei jocului din acei ani l-ar fi lăsat în urmă ca un tren japonez pe un biet călător ajuns la stația de capăt de pe biletul său de călătorie.

În 1970 Fischer revine spectaculos în șahul competițional. În 1970, la „Olimpiada Națiunilor” de la Siegen (RFG) îl învinge - cu albele, desigur - în varianta schimbului chiar pe Unziker, „prima masă” a Germaniei, astfel:

5. 0-0 f6 6. d4 e: d4 7. C: d4 Ce7 8. Ne3 Cg6 9. Cd2 Nd6 10. Cc4 0-0 11. Dd3 Ce5 12. C: e5 N: e5 13. f4 Nd6 14. f5 De7 15. Nf4 N: f4 16. T: f4 Nd7 17. Te1 Dc5 18. c3 Tae8 19. 94 Dd6 20. Dg3 Te7 21.Cf3 c5 22. e5 f: e5 23. Tfe4 N: c6 24. T: e5 Tfe8 25. T: e7 T: e7 26. Ce5 46 27. 44 Nd7 28. Df4 Df6 29. Te2 Nc8 30. Dc4 + Rh7 31. Cg6 T:e2 32. D:e2 Nd7 33. De7 D: e7 34. C: e7 g5 35. h: g5 h: g5 36. Cd5 Nc6 37. C:c7 Nf3 38. Ce8 R46 39. Cf6 Rg7 40. Rf2 Nd1 41. Cd7 c4 42. Rg3 și negrul cedează.

Partida spaniolă - și implicit varianta schimbului - au fost pentru Fischer un cântec pe care l-a cântat cu măiestrie, ca un virtuoz!

Cu Spasski, Fischer a jucat multe „spaniole”. În meciul lor pentru titlul mondial de la Reykjavik, 1972, Bobby a câștigat o partidă (în varianta Breyer, preferată a lui Spasski) și a făcut o remiză în varianta schimbului. În meciul revanșă de la Belgrad, 1992 Fischer câștigă în varianta schimbului o partidă și la Spasski, dar pierde și el - în sfârșit! - o „spaniolă”! Cu negrele, Spasski - în varianta Breyer! - îl învinge în 45 de mutări în partida a 5-a a meciului lor „interzis” de la Belgrad, 1992! Din câte știu, este prima „spaniolă” pierdută de Fischer.

Astfel pălește varianta schimbului din partida spaniolă: în duelul celor mai mari cavaleri ai șahului din secolul trecut!

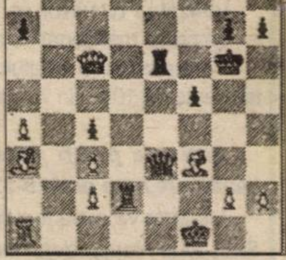

Diagrama ne amintește de Bobby Fischer - cu albele - din prima partidă a meciului cu Larsen, 1971, din drumul spre „coroana” de campion mondial, care era purtată atunci de Spasski. Fischer a jucat: 28. Nc5!! Tf2 + 29. Rg1 T:g2 + 30. R: g2 Dd2 + 31. Rh1 T:c6 32. N:c6 D:c3 33. Tg1 + Rf6 34. N: a7 f4 35. Nb6 D:c2 36. a5 Db2 37. Nd8+ Re6 38. a6 Da3 39. Nb7 Dc5 40. Tb1 c3 41. Nb6 și Larsen cedează.

Și vai, câte au mai fost!

GHEORGHE MILUTIN

Sâmbătă, 30 iunie 2001

TVR 1

7,00 O vedetă... populară - rel.
7,45 Zorro - s.
8,35 Desene animate
9,30 Visând cu ochii deschiși - dramă, SUA, 1998
11,00 La telefon, muzica populară
12,00 Auto Club
12,30 Casa mea
13,00 Frumoasele școlii - s.
13,50 Jurnalul de prânz
14,00 Debut 50 Plus
15,15 Ora G
16,10 Garantat 100%
17,10 Ora planetei
17,30 Teleenciclopedia
18,30 Furtuna secolului - horror, SUA, 1999, ultima parte
20,00 Jurnal. Meteo
20,25 România în presa lumii
20,30 Surprize, surprize
22,30 Amy - s.
23,20 Jurnalul de noapte
(●) 23,30 Himera - thriller, SUA, 1978
1,40 Marele Jazz
2,00 Jurnal
2,30 Garantat 100% - rel.

TVR 2

7,00 D-ra Andrea - s. rel.
7,50 Veni, video, vici! - rel.
8,05 Răscruci
8,35 Călătoriile lui Ics
9,05 On line
9,35 Universul cunoașterii
10,35 Arta apărării
11,05 În direct - s.
11,35 Wishbone - s.
12,00 Desene animate
12,30 Arca lui Noe
13,05 Surprizele științei
14,00 Știri
14,05 Atlas
14,40 Călătorind prin țară
15,10 Bărbați, la cratiță!
16,10 Planeta singuratică
17,00 Vacanță cu Trupa DP2
18,30 Telejurnal TVR 2
18,40 Reporteri speciali - dramă, Italia, 2000, ultima parte
20,20 Cinematograful, o istorie vie
(●) 21,20 Scurte povestiri cinematografice - s.
21,50 Supranaturalul
23,00 Știri
(▲) 23,05 Despre viață și sex
23,50 Jean-Michel Jarre în concert
0,35 TVM. Mesager
(●) 1,05 Un luptător de onoare - f. rel.
2,45 Surprizele științei - rel.

PRO TV

7,00 Desene animate
7,20 Mica sirenă - s.
7,40 Războiul fiarelor - s.
8,00 Micii războinici - s.
8,20 Cavalerii din Tir Na Nog - s.
8,40 Pokemon - d. a.
9,00 Conor viteazul - s.
9,45 Liceul Madison - s.
10,15 Cei mai frumoși ani - s.
11,00 O familie obișnuită - s.
11,30 Gillette - lumea sportului
11,45 Bucătăria lui Radu
12,15 ProMotor
12,55 Știrile Pro TV
13,00 Nebun după tine s.
13,30 O mamă și jumătate - s.
14,00 Viața în sălbăticie - f. SUA, 1985, ultima parte
15,00 Formula 1 - Calificări Marele Premiu al Franței, live
(●) 15,45 Călătorie spre centrul pământului - s.
16,30 Minciunile dragostei - comedie romantică, SUA, 1989
18,15 Bilet de vacanță
19,00 Știrile Pro TV
19,30 Steaua ta norocoasă
(●) 22,00 Șansă ratată - thriller, SUA, 1990
0,00 Rock în Rio 2001 - V
1,00 Clanul Soprano - s.
(▲) 2,00 Șoimul blestemat - suspans, SUA, 1941

TV ACASĂ

7,15 Știrile de Acasă - rel.
8,00 Căsuța poveștilor - rel.
8,15 Înger sălbatic - s. rel.
9,15 Femeia vieții mele - s., rel.
12,30 Dreptul la viață
13,30 Latino party
14,00 Chef de chef
14,30 Dex, mascatul - s.
15,00 Xena, prințesa războinică - s.
16,00 Gemenele - s.
16,30 Soțul și soția - s.
17,00 Doctorul casei
17,30 La casa de vis
18,00 Acasă la... cu Ruxandra Săraru
18,30 Dragoste și putere - s.
19,00 Rețeaua - s.
20,40 Seducție - s.
22,15 Chef de chef - muzică de petrecere
23,15 Fotbal: Un campionat fără egal: Steaua-Dinamo
1,00 Soțul și soția - rel.
1,25 Dragoste și putere - s. rel.
1,50 Acasă la români - rel.

HBO

9,35 O miză de milioane - acțiune, SUA, 1999
11,00 Papagalul și comoara - comedie, SUA, 1998
12,30 O nouă șansă - comedie, SUA, 1989
14,15 Pe dos - comedie, SUA, 1999
15,45 Happy Gilmore - comedie, SUA, 1996
17,25 Povestea lui James Bond
18,20 Al 13-lea războinic - acțiune, SUA, 1999
20,00 Notting Hill - comedie romantică, SUA/Marea Britanie, 1999
22,00 Dragonul de aur - acțiune, SUA, 1996
23,30 Pasiune periculoasă - acțiune, SUA, 1996
1,25 Un comisar acuză - polițist, România, 1973
3,20 Călătoria lui Felicity -

PRIMA TV

7,00 Desene animate
10,30 Eddie McDowd - s.
11,00 Sport Magazin
14,30 Motor
15,00 Exploziv
15,25 Clip Art
15,30 Detectivi de elită-s.
16,30 Malcolm și Eddie - s.
17,00 Will și Grace - ultimul episod
17,30 Camera de râs
18,00 Focus
19,00 Vânătoarea comorilor - s.
20,00 Un jaf cu bucluc - comedie, SUA, 1972
22,00 Exotic - doc.
23,00 Will și Grace - s. rel.
23,30 Malcolm și Eddie - s. rel.
23,55 Clip Art - rel.
0,00 Camera de râs
0,30 Confesiuni erotice - erotic, SUA

ANTENA 1 - TV ARAD

7,00 Mari regizori - Mark Rydell - doc. SUA
8,00 Păstorul cel bun
8,30 Un nou început
9,00 Lumea mare a celor mici
9,30 Știri TVA
10,00 Casa de piatră
10,30 Roata de rezervă
11,00 Amintirile unui pelerin - doc.
13,00 Detectivii Hart - s.
14,00 Mark Anthony în concert (înregistrare de la Madison Square Garden
15,00 Marele premiu al Olandei la motociclism - clasa 500 cmc
16,00 Orient Expres
(●) 18,00 Sheena - s.
19,00 Observator
19,50 Sport
(●) 20,00 Șantajul - dramă, SUA, 1993
22,00 Dincolo de aparențe - thriller, SUA, 1984
(■) 0,00 Trei prieteni - sexi, SUA, 1997
1,30 Observator
(●) 2,15 Sheena - s. rel.
3,00 Detectivii Hart - s. rel.
4,00 Șantajul - f. rel.
6,00 Roata de rezervă - rel.
6,30 Casă de piatră - rel.
7,00 Amintirile unui pelerin - rel.

TV INTERSAT

8,55 Deschiderea programului
9,00 Triunghiul de platină - film
10,30 Desene animate
11,00 Știrile Intersat - rel.
12,00 Centura lui Orion - film
13,30 Știrile Intersat
14,00 Cum să-mi îngrijesc câinele - s.
14,45 Frontiera - live
16,15 Neon Rider - s.
17,15 Deșertul vorbește - s.
17,45 Mămica detectiv particular - s.
18,15 Știrile Intersat
19,00 Casa de nebuni - s.
19,30 Muzică populară
20,00 Show cu ecou
22,00 Știrile Intersat - direct
22,00 Niciodată nu este prea târziu - film
(■) 0,00 Erotica
5,00 Închiderea programului

TELE 7 ABC

8,00 Muzică
10,00 La ordinea zilei - rel.
11,00 Muzică
12,00 Domino - rel.
13,00 Muzică
15,00 Documentar
16,00 Lumea misterelor
17,00 Club ABC
18,00 Germania astăzi - doc.
19,00 Muzică
20,00 As Show
21,00 Telejurnal
21,30 Muzică
22,00 Cântecul și casa lui
22,45 Telesport
0,30 Lumea misterelor - rel.
1,00 Muzică
6,00 Telejurnal - rel.
7,00 Muzică

Duminică, 1 iulie 2001

TVR 1

7,00 Ceasul deșteptător
8,00 Universul credinței
9,00 Desene animate
9,30 Laboratorul fantastic
10,30 Viața satului
12,15 Tezaur folcloric
13,05 De luni până duminică
13,50 Jurnalul de prânz
14,00 Desene animate
14,25 Aventurile lui Ragtime - aventuri, SUA, 1998
16,10 Acțiune, motor! - s.
16,35 O altă realitate - s.
17,00 Bravo, bravissimo
18,30 Balonașe de săpun - comedie, SUA, 1992
20,00 Jurnal. Meteo
20,25 Agenda europeană
(●) 20,30 Iubirea de anul ăsta - comedie, Marea Britanie, 1999
22,05 O vară... cu cântec
23,30 Jurnalul de noapte
0,30 Barvo, bravissimo - rel.
2,00 Jurnal - rel.

TVR 2

7,00 Documentar - rel.
7,50 În direct - rel.
8,25 Tradiții
9,00 Medalion de interpret
9,30 Ferma
10,30 Cronici votive
11,05 În direct - s.
11,30 Desene animate
11,45 Prietenii lui Piticot
12,30 Atenție la neatenție!-s.
13,30 Spectacolul lumii
14,00 Știri
14,05 Paradisul de lângă noi
14,40 Secretele teatrului Kabuki
15,35 Pop Club cu Artan
16,40 Călătoria lui Allen Strange - s.
17,35 O altă dimensiune
18,30 Telejurnal TVR 2
18,40 Mike Hammer, detectiv particular - s.
19,30 Dezacord în șase puncte - comedie, SUA, 1993
(●) 21,20 Mamă, tata e deprimat! - com. Italia, 1996
22,50 Știri
(●) 23,00 Frontiera de oțel - SF, SUA, 1995
0,40 TVM. Mesager
1,10 Călătoria lui Allen Strange - rel.

PRO TV

7,00 Regele Arthur - s.
7,20 Mica sirenă - s.
8,00 Războiul fiarelor - s.
8,20 Omul de fier - s.
8,45 Conor viteazul - s.
9,30 Micii războinici - s.
10,00 Pokemon - d. a.
10,30 Cavalerii din Tir Na Nog - s.
11,00 Războiul Rece - doc.
12,00 Suntem singuri în univers? - doc.
12,50 Știrile Pro TV
13,00 Nebun după tine-s.
13,30 O mamă și jumătate - s.
14,00 Buffy, spaima vampirilor - s.
15,00 Formula 1 - Marele Premiul al Franței, live
17,00 Melrose Place - s.
18,15 Bilet de vacanță
19,00 Știrile Pro TV
19,30 Dădaca - s.
(●) 20,00 Umbre străine - thriller psihologic, SUA, 1990
22,00 Răzbunare fără limite - s.
23,00 Marcă înregistrată
23,30 Poltergeist: moștenirea - s.
0,30 Buffy - spaima vampirilor - s.
1,30 Nebun după tine - rel.

TV ACASĂ

7,30 Xena, prințesa războinică - rel.
8,15 Gemenele - rel.
8,45 Căsuța poveștilor - rel.
9,15 Femeia vieții mele - rel.
12,30 Dragoste și putere - rel.
13,00 Rețeaua - rel.
14,30 Desene animate
15,00 Xena, prințesa războinică - s.
16,00 Gemenele - s.
16,30 Soțul și soția - s.
17,00 Acasă la români
18,00 la-mă acasă!
18,30 Dragoste și putere - s.
19,00 Femei înșelate - s.
(●) 20,30 Spune-mi deschis ce vrei - f. SUA, 1980
22,30 Acasă la români - rel.
23,30 Soțul și soția - rel.
23,55 Dragoste și putere - rel.
0,35 Muzica de Acasă

HBO

9,30 O dorință simplă - comedie, SUA, 1997
11,00 Dragă, am micșorat copiii! - s.
11,50 Fotografia magică - dramă, Marea Britanie, 1997
13,40 Sânge pentru sânge - thriller, SUA, 1985
15,20 Sergentul Bilko - comedie, SUA, 1996
16,55 Experimentul - comedie, SUA, 1996
18,30 Mâini ucigașe - acțiune, SUa, 1999
20,00 Frumușica - comedie romantică, SUA, 1990
22,00 Limbo - dramă, SUA, 1999
0,00 Showgirls - dramă, SUA, 1995

PRIMA TV

7,00 Desene animate
10,30 Tradiții
11,00 Romania@large
11,30 Cinemagia
12,00 Creaturi sălbatice
13,00 Fără scăpare - dramă, SUA, 1998
14,55 Clip Art
15,00 Impact - rel.
16,00 Copiii spun lucruri trăsnite - rel.
17,00 Camera de râs
18,00 Focus
19,00 Vânătoarea comorilor - s.
20,00 Real TV
21,00 Medalia de onoare - dramă, SUA, 1990
(●) 23,00 Pe aripile iubirii - dramă, Germania, 1999
0,30 Romania@large
1,00 Focus - rel.

ANTENA 1 - TV ARAD

7,00 Pe aripile filmului
7,30 Emisiune în limba bulgară
8,00 Viața spirituală
8,30 Muzică populară
8,50 Publicitate, Promo
9,00 7 zile - retrospectiva săptămânală a Știrilor TVA
10,00 Desene animate
10,20 Infanteria stelară - s.
10,40 Pantera roz - s.
11,10 Indiana Jones - regizor de ocazie - s.
13,00 Detectivii Hart - s.
14,00 Afacerea Thomas Crown - aventuri/dramă, SUA, 1968
16,00 Concert Direcția 5 (înregistrare)
17,00 Floarea de cactus - com. SUA, 1969
19,00 Observator
19,25 7 zile din 7 - retrospectiva săptămânii
19,40 Sport
19,50 Fiesta de duminică - emisiune de divertisment, în direct
22,00 TeleEurobingo Show
(●) 22,30 Arma supremă - acțiune, SUA
0,30 Drumul spre Corint - dramă, Franța

TV INTERSAT

8,55 Deschiderea programului
9,00 Moartea unui înger - film
10,30 Cerul dintre noi - s.
11,00 Știrile Intersat - rel.
12,00 Memorii din anul 1988
13,00 Life magazin
13,30 O altfel de lume
14,00 Știrile Intersat
14,30 Show cu ecou - rel.
16,30 Neon Rider - s.
17,30 Aventurierii - s.
17,45 Auto integral
18,15 7 x 7
18,15 7 x 7
(●) 19,00 Triunghiul de platină - film
20,30 Mămica detectiv particular - s.
21,00 Deșertul vorbește - s.
(▲) 21,30 Dulce crimă - film
23,00 7 x 7 - rel.
(■) 0,00 Erotica
5,00 Închiderea programului

TELE 7 ABC

8,00 Muzică
9,00 Cântecul și casa lui
10,00 Muzică
11,00 La ordinea zilei- rel.
12,00 Muzică
12,30 În justiție - rel.
13,30 Muzică
14,45 Documentar
15,45 Cinetour
16,30 Telecaricatura zilei
16,35 Clipuri muzicale
17,00 Forța destinului
18,00 Cutia muzicală
19,00 Muzică
20,00 As Show
21,00 Telejurnal
21,59 Telecaricatura zilei
22,00 Muzică
23,00 Cinetour - rel.
0,00 Cutia muzicală - rel.
1,00 Muzică
5,00 Forța destinului
6,00 Telejurnal

MICA PUBLICITATE

MATRIMONIALE

Agenție matrimonială ITALIA, caută persoane între 18-60 de ani pentru PRIETENIE sinceră și eventual CĂSĂTORIE, maximă seriozitate. Telefon 094.872.426. (15957)

VÂNZĂRI APARTAMENTE O CAMERĂ

Vând apartament una cameră, mobilat, confort deosebit, zonă centrală. Telefon 278820; 092.794.231. (15953)

Vând apartament 1 cameră, decomandat, balcon mare, et. II, central, preț 15.000 DM, negociabil. Telefon 217224. (15973)

Vând garsonieră, Micălaca zona Miorița. Telefon 265392. (16991)

Vând garsonieră Confecții, parter, îmbunătățiri, preț avantajos. Telefon 270341. (17095)

Vând garsonieră confort I, Micălaca, str. Miorița, bloc 240, etaj IV, preț 8.000 DM negociabil. Telefon 261502, 262273; 096.504.244. (17104)

Vând garsonieră str. Banu Mărăcine, mobilată, confort deosebit, preț 7.000 $ negocia-bil. Telefon 057 - 464420; 091.437.349. (17103)

VÂNZĂRI APARTAMENTE DOUĂ CAMERE

Vând apartament ultracentral, 2 camere, tot confortul, cu Legea 112. Telefon 092 836 821, 095 233 190. (16205)

Vând apartament 2 camere, semidecomandat, parter, în spate la BCR. Telefon 092 274 848. (15948)

Vând apartament 2 camere zona Alfa. Telefon 275336. (16057)

Vând urgent apartament 2 camere Fortuna, 9800 DM. Telefon 092.931.238; 057 - 220427. (16144)

Vând apartament 2 camere Micălaca, bloc 340. Telefon 263402, 229745. (16162)

Vând apartament 2 camere, Grădiște, preț la fața locului. Telefon 092 626 190. (16211)

Vând urgent apartament 2 camere, zona Intim, Aleea Făget, et. IV, acoperiș în garanție, modern amenajat, parțial contorizat, 13.500 DM/fix. Telefon 093.391.081. (16964)

Vând apartament 2 camere, Confecții bl. 10. sc. C, ap. 13, vizibil orele 16-20. Telefon 255974. (17023)

Vând apartament 2 camere, zona Piața Română. Informații telefon 216164. (17044)

Vând apartament 2 camere, etaj 4, Piața Miorița, 13.000 DM. Telefon 259462. (17006)

Vând 2 camere Fortuna, confort II, 14.500 DM + garaj 1.500 DM negociabil. Telefon 278246. (17109)

Vând apartament 2 camere Alfa. Telefon 258770. (17146)

Vând apartament confort I, 2 camere, Vlaicu. Telefon 245871. (17169)

VÂNZĂRI APARTAMENTE TREI CAMERE

Vând apartament 3 camere, ultracentral cu vedere spre bulevard. Informații telefon 057-256560. (15969)

Vând apartament 3 camere, zona Polivalentă, semidecomandat, gresie, faianță, uși schimbate, rolete, modificări interioare, contorizat interior (ne)mobilat, preț 20.000 USD. Telefon 234425 - după ora 20; 094.537.059. (16110)

Vând apartament 3 camere, decomandate, zonă centrală. Telefon 093 644 956, 094 822 672. (16184)

Vând (schimb) apartament 3 camere, ultracentral, etaj 4/4, acoperiș nou, cu țiglă, decomandat, str. Horia, nr. 10, cu apartament 2 camere+diferență, ofer tot confortul. Telefon 252066, orele 18-23, zilnic. (15702)

Vând apartament 3 camere, decomandat, zona I Micălaca. Telefon 265738; 259331. (17051)

Vând apartament 3 camere Micălaca bl. 308. Informații telefon 267592.

Vând apartament 3 camere, zona 300, modificat, complet mobilat, foarte modern, inclusiv garaj. Telefon 092.172.196. (15997)

Vând apartament 3 camere, bl. 301, 26.500 DM, negociabil. Telefon 057/279283. (16015)

Vând apartament 3 camere decomandat, 2 balcoane, contorizat, zona Vlaicu, bloc X34/II, 17.000 DM. Telefon 092.931.419 sau 388122. (17073)

Vând apartament 3 camere decomandate, 85 mp, 2 balcoane închise, bloc contorizat, Aradul Nou, 16.200 DM. Telefon 288346. (17156)

VÂNZĂRI APARTAMENTE PATRU CAMERE

Vând apartament 4 camere, decomandate, Abrud, Micălaca. Telefon 094 669 443. (15900)

Vând apartament 4 camere, superamenajat, Micălaca. Telefon 219700. (16978)

Vând apartament ultracentral 4 camere, confort deosebit. Telefon 094.393.414, 284476. (15704)

Vând apartament 4 camere în Oradea, tâmplărie aluminiu, baie cu jacuzzi, aranjat deosebit, preț 50.000 DM. Telefon 092.345.002. (16120)

Vând apartament 4 camere, Lipova, Aurel Vlaicu 4A, et. II, dr. Cismaș. Telefon 561492, 092 692 854. (5926236)

Vând urgent apartament 4 camere, zona Boul Roșu, multiple îmbunătățiri, preț 30.000 DM fix. Telefon 285483; 093.611.949. (17118)

VÂNZĂRI CASE

Vând casă mare compusă din 2 apartamente, în Pâmeava. Telefon 094.555.452. (14332)

Vând urgent casă, Fântânele, 3 camere, hol, bucătărie, beci, gaz, apă racordat, preț negociabil. Telefon 271108. (14536)

(Continuare în pagina 10)

(Urmare din pagina 9)

Vând casă în Vladimirescu, str. Progresului, nr. 21, 3 camere, baie, bucătărie cu toate utilitățile. Telefon 514676 după ora 14. (15643)

Ocazie! Vând CASĂ MARE de AGREMENT, CU CĂSUȚE, posibilități agroturism, tabără. Telefon 212352; 531122. (15640)

Vând în Pâncota, str. Horia, nr. 15, casă cu toate utilitățile și cu grădină. Telefon 057 - 281228. (15722)

Vând vilă mare, nouă, Calea Radnei. Telefon 094 540 216. (15856)

Vând vilă (minihotel) confort deosebit, central, teren 1000 mp. Telefon 278820; 092.794.231. (15704)

Vând motel în construcție 20 camere, cu teren 9000 mp, terasă, restaurant, piscină, terenuri tenis, utilități complete, zonă deosebită. Telefon 278820, 095.127.090, 092.794.231. (15704)

Vând casă deosebită, 5 camere, cu teren, central. Telefon 278820, 095.127.090. (15704)

Vând casă cu grădină, localitatea Macea. Informații telefon 536360. (15864)

Vând casă trei camere, Aradul Nou. Telefon 254224; 094.906.841. (15998)

Vând casă mare compusă din 2 apartamente, curte cu multiple construcții, inclusiv 2 camere frig, pivniță, încălzire centrală pe gaz, str. Vârful cu Dor, Arad, 70.000 dolari negociabil. Telefon 092.344.714 orele 8-14. (15671)

Vând casă str. Oituz, nr. 131 A. Telefon 092.361.101. (16092)

Vând casă cu grădină. Telefon 092.295.340. (16047)

Vând casă în Gai, 1100 mp, 4 camere, bucătărie, baie, încălzire centrală, canalizare, preț 65.000 DM. Telefon 094.555.448. (15940)

Vând casă Pecica nr. 534, grădină mare. Telefon 219601, orele 17-21. (16217)

Vând urgent, sub prețul pieții, casă în Frumușeni-centru, emigrare. Telefon 093 918 883. (16305)

Vând casă cu grădină în Grădiște, preț negociabil. Telefon 276129. (16283)

Vând cabană în construcție, la Trei Insule, zonă centrală, neinundabilă, 2.000 DM, negociabil. Telefon 091.450.313. (16209)

Vând casă în Gai, str, Dunării, nr. 149, preț 30.000 DM, negociabil. Telefon 246215. (16987)

Vând casă 2 camere, dependințe, central, Piața Sîrbească, utilități de bloc, singur în curte, acces auto, teren 300 mp, preț 20.500 DM. Telefon 214371; 095.574.580. (17010)

Vând casă mare din cărămidă, 3 camere, bucătărie, baie, grădină, gaz, satelit, str. Bucegi, nr. 19 (UTA), după ora 17. (16129)

Vând casă Călugăreni, nr. 61, comuna Felnac, șosea. (16334)

Vând casă din cărămidă, 3 camere, baie, bucătărie cu faianță, gresie, încălzire pe gaz, termotecă, amenajată stil occidental. Telefon 278566. (16370)

Vând casă renovată compusă din 6 camere, str. Andrei Șaguna, nr. 31, Arad. Telefon 094.821.314. (17065)

Vând casă cu etaj + brutărie. Informații telefon 288187. (17060)

Vând casă Aradul Nou, singur în curte, apă canal, gaz și alte posibilități. Telefon 286871. (17093)

Vând casă Arad, str. Constituției, nr. 86. Telefon 094.705.634. (17084)

Vând casă în centru Aluniș, toate facilitățile; preț negociabil. Telefon 095.633.532. (17072)

Vând casă urgent, Sânicolau Mic, 8.000 DM negociabil. Telefon 096.700.917. (17070)

Vând casă Chișineu Criș, str. Teilor, nr. 31, preț 25.000 DM negociabil. Telefon 057 - 464420; 057 - 280752; 091.437.349. (17106)

Vând casă Arad, str. Islazului, nr. 7, lângă Școala de pe str. Hălmăgeanu, preț 27.000 DM negociabil. Telefon 057 - 280752; 057 - 464420; 091.437.349. (17106)

Vând casă Calea Timișorii, nr. 163, loc bun privatizare. Telefon 278027; 093.710.319. (17123)

Vând casă în Miniș, 3 camere și grădină, apă curentă în curte. Telefon 234339. (17127)

Vând casă în Vladimirescu, str. Progresului nr. 24; 24.000 DM negociabil. (17129)

Vând urgent casă tip vilă neterminată, teren 1500 mp Gai. Telefon 212351. (17158)

Vând casă în Vladimirescu, 3+2 camere, baie + garaj, pivniță, grădină, apă, gaz, satelit, telefon, preț 45.000 DM. Telefon 514601. (17166)

VÂNZĂRI SPAȚII

Vând cel mai frumos complex turistic din vestul țării, așezat pe o parte și pe alta a râului, compus din: 17 camere, restaurant, totul mobilat și amenajat, teren tenis câmp, piscină, plajă, discotecă, teren volei, fotbal, posibilități teren golf. Pentru informații suplimentare vizibile poze pe internet HTTP://www.FNET.RO/JULIȚA, telefon 092 698 720. (17200)

Vând urgent gheretă metalică preț convenabil. Telefon 057 - 262515; 093.002.538. (17139)

Vând avantajos spațiu comercial sau producție, 540 mp, parter bloc Șiria. Telefon 094 545 778. (17087)

Vând gheretă toate dotările, Piața Miorița, orice activitate. Telefon 094 669 443. (15900)

Vând spațiu comercial ultracentral, zona Piața Mihai Viteazul, 62 mp. Telefon 255968. (16030)

Vând gheretă Piața Miorița, preț 2.500 DM negociabil. Telefon 266076 sau 092.293.852. (16076)

Vând spațiu comercial 45 mp, în Micălaca, str. Voinicilor, 18.000 DM negociabil. Telefon 057 - 219479; 093.870.245; 094.531.337. (16966)

VÂNZĂRI TERENURI

Vând teren 600 mp, str. Ghica Vodă nr. 5, 30 DM/ mp. Telefon 095 390 354. (14000)

Vând teren zonă pitorească, pentru casă de vacanță. Telefon 092.344.713. (16354)

Vând teren 0,5 ha teren situat la ieșirea din Arad spre Oradea. Telefon 095.886.825. (17111)

Vând teren intravilan 2183 mp, în Păuliș, centru. Telefon 234339. (17127)

VÂNZĂRI AUTO

Vând DACIA 1310, an de fabricație 1993, stare foarte bună. Telefon 095.309.890. (15920)

Vând RENAULT SCENIC 4x4, nou și RENAULT LAGUNA, 1995, ambele benzină, înmatriculate persoană fizică. Telefon 092.237.792. (13934)

Vând AUDI 80 (butoiaș), înmatriculat C.I.V., an fabricație 1990, ABS, închidere centralizată cu telecomandă, servodirecție, scaune cu încălzire proprie, catalizator, geamuri cu închidere automată, oglinzi automate, trapă, rezervă jenți de iarnă, stare perfectă de funcționare. Telefon 092.303.709.

Vând autospecială TATRA 138, înmatriculată. Telefon 285519. (15871)

Vând Opel Astra 1,6i, 1994, servo, airbag, trapă, genți aluminiu; Opel Vectra 1,8 ; 1,6 V, ABS, airbag, climă etc. Telefon 254224, 094.906.841; 093.511.299. (15998)

Vând MOTOARE DIESEL (Turbo) EUROPENE, garanție, act vamal. Telefon 093.570.094. (16107)

Vând urgent Opel Kadet Diesel, 1986, stare foarte bună, preț 1750 DM negociabil și mașină spălat auto 1200 DM negociabil. Telefon 092.481.692. (16054)

Vând autocamion Star 1142 (Polonia) + remorcă. Telefon 468619, 092.239.241; 092.629.646. (16123)

Vând camion MAN 19.361 U + remorcă. Telefon 468619, 092.629.646; 092.239.241. (16123)

Vând Citroen BX 19 Diesel, an 1985, înmatriculat, CIV, IT, preț mic, negociabil. Telefon 057-514248. (16060)

Vând Opel Astra, fabricație 1993, motor 1386 cmc, cu Euro II, neînmatriculat, preț 4.100 DM. Telefon 092.706.535; 092.918.357. (15549)

Vând BMW 525 T.D.S, ABS, fabricație 1993, climă, airbag, geamuri, oglinzi, turelă, scaune electrice, înmatriculat în Germania, preț 9.900 DM. Telefon 092.918.357; 092.706.535. (15549)

Vând urgent Audi 80, an 1989 și Audi A4, an 1996, înmatriculată, stare excelentă, Telefon 282793, 094 623 459. (16186)

Vând instalații aer condiționat pentru autoturisme. Telefon 094 791 100. (16207)

Vând urgent combină Claas Mercator 3m, astăzi 6.300 DM. Telefon 460044, 095 531 952. (16208)

Vând combină recoltat C14, stare excepțională. Telefon 237037 sau 092 250339. (16235)

Vând Dacia 1310, an 1984, CIV, numere noi. Telefon 095.476.383. (16331)

Vând VW Golf III Variant, alb, 1,9 TD, înmatriculat martie 2001, consum mic 4,6 L/100 km; 15600 DM, negociabil. Telefon 093.870.245; 057-265527. (16967)

Vând Volkswagen Polo benzină, an 1986, 1100 cmc, 4300 DM, negociabil. Telefon 094.531.337. (16966)

Vând combină masa 3m, Diesel, stare bună, 6.500 DM. Telefon 057-286420; 092.827.016. (16360)

Vând Ford Escort 1,8 Diesel, 1991, 7.600 DM. Telefon 094.826.606. (17022)

Vând ARO 240 cu motor și cutie Mercedes numere, CIV, noi, import Germania, rulat 2 ani, 3000 DM; vând tractor 650 stare foarte bună, 3.000 DM, vizibile localitatea Moneasa nr. 152, familia Roman. Telefon 512474. (15902)

Vând talon și Mazda 323 accidentată + Mazda 323 pentru recarosare. Telefon 094.577.887. (16077)

Vând Dacia 1410, an 1999, preț negociabil. Telefon 057 - 266353. (16114)

Vând Saviem carosat, basculant 7 tone, stare bună. Telefon 094.705.953. (16117)

Vând Ford Transit 25 Diesel, persoane, stare bună, an 1995. Telefon 092.172.196. (15997)

Vând Dacia 1310, an 1989, preț 2.200 DM, negociabil. Telefon 093 962 070. (16229)

Vând mai multe auto DACIA, an fabricație: 1984, 1987 Combi, 1995, 1980, etc sau la schimb cu Dacia avariată + diferență. Informații Pâncota, telefon 095 702 450. (7253283)

Vând combină recoltat cereale, marca Fahr, masa 3 m, combina este pregătită pentru lucru. Telefon 286158. (17068)

Vând Citroen BX 19 TRD, CIV, PF 1,9 Diesel, consum 6%, geamuri electrice, închidere centralizată, exceptipnal, 3.900 DM negociabil. Telefon 095.906.315. (17057)

Vând, schimb cu autoturism mai mic, Ford Granada, numere noi, CIV, asigurare. Telefon 279706. (17076)

Vând Dacia 1300, înmatriculată, 600 DM. Telefon 095.265.278; 057 - 218011. (17071)

Vând BMW 524 Turbo Diesel, stare bună, 1987, geamuri și oglinzi electrice, volan special, spoilere, sport, numere Germania. Telefon 514091; 094.119.428. (17102)

Vând Volskwagen Golf GTD2 Turbo Diesel, stare foarte bună, an fabricație 1988, preț 6.800 DM negociabil. Telefon 057 - 464420, 091.437.349. (17103)

Vând autocamion (Saviem) R-8135 după reparație, stare foarte bună. Telefon 092.782.353; 092.663.313. (17128)

Vând combină Claas compact 25 2,1 m, stare bună, 4.500 DM negociabil. Telefon 219907. (17157)

Vând autoutilitară TV stare perfectă, Horia, nr. 50. Telefon 532176; 532011. (17149)

Vând autoturism VW Passat Combi, stare bună. Informații telefon 057 - 468954, familia Cristea. (5914148)

Vând autotractor Mercedes 1635. Telefon 276629; 094.698.655. (17167)

VÂNZĂRI ELECTRO

Vând telefoane Nokia 6210, noi, preț convenabil. Telefon 093 529 728.

Vând urgent vitrină mezeluri 1,80, stare perfectă. Telefon 057 - 262515; 093.002.538. (17139)

Vând CASE MARCAT FISCALE și CÂNTARE ELECTRONICE, omologate. Telefon 282829; 272727. (f. 2059369)

Vindem COMPUTER 486 complet 1.600.000 lei. Telefon 280260, 094.552.226, orar: 10-18. (17187)

Vând TV LG diferite modele, noi, import Germania, preț interesant. Telefon 280260, 094.552.226, orar: 10-18. (17187)

Vând TELEVIZOARE second-hand, prețuri foarte avantajoase. Telefon 280260, 094.552.226, orar: 10-18. (17187)

Vând MONITOR VGA de 14-15-17-19-21. Telefon 280260, 094.552.226, orar: 10-19. (17187)

Vând PENTIUM I 133 MHz, 32 RAM, 1 GB, monitor, tastatură, mouse, stoc limitat, 250 DM, Telefon 280260, 094.552.226, orar: 10-19. (17187)

Vând imprimante Deskjet HP, 40 DM. Telefon 280260; 094.552.226. (17187)

Vindem P-3 ultimul model, nou, Siemens 667 MHz-HDD 20 GB 128 RAM 16 video CD 50 Speed modem sunet souround, placă rețea monitor, tastatură, maus. Telefon 280260, 094.,552.226, orele 10-18. (17187)

Vindem imprimante A 3 cu ace IBM/Epson 160 CPS noi, 300 DM. Telefon 280260, orele 10-18; 094.552.226. (17187)

Vând TELEVIZOR (telecomandă, teletext, stereo), diagonala 37-67 cm, toate carcasă plastic, prețuri convenabile. Telefon 259339, 094.706.321. (13418)

Vând MAȘINI SPĂLAT AUTOMATE, modele noi, prețuri între 1.950.000 și 4.000.000 lei, ofer garanție și post garanție, la toate piesele. Telefon 259339, 094.706.321. (13418)

Vând: FRIGIDER, COMBINĂ FRIGORIFICĂ, RĂCITOR, CONGELATOR, LADĂ FRIGORIFICĂ aduse din Germania. Oferim garanție și post garanție, prețuri negociabile. Telefon 259339, 094.706.321. (13418)

Vând VITRINE FRIGORIFICE orizontale, capacitate 750 lt și 500 lt, consum redus energie, ofer garanție. Telefon 259339, 094.706.321. (13418)

Vând IMPRIMANTE MATRICIALE A/N, la numai 50 DM, negociabil. Ofer garanție. Telefon 259339, 094 706 321. (13418)

Vând expresouri cafea profesionale, garanție, preț avantajos. Telefon 092.962.123. (13145)

Vând TV color diagonala 37-67, frigidere, combine, congelatoare și lăzi frigorifice, mașini automate cu garanție 3-12 luni. Informații telefon 274600, orele 9-18; telefon 241355, orele 18,30-22. (15566)

Vând 2 buc. telefon-fax Sharp, second-hand. Telefon 094 669 443. (15901)

Vând telefoane mobile Nokia 5130, 5110, 3210, Erickson T28, Sagem 930, 922, 939, Alcatel DB 3002, Siemens C 25. Telefon 096.714.246.(16222)

Vând computer AMD K5, 166 MHz, preț convenabil. Telefon 095.476.383. (16331)

Vând vitrină frigorifică orizontală 1,80 lungime, stare perfectă de funcționare, preț avantajos. Telefon 288190. (16340)

Vând TV color telecomandă, garanție, preț avantajos. Telefon 275681. (16353)

Vând mașină spălat automată, preț avantajos, garanție. Telefon 275681. (16353)

Vând combină frigorifică, congelator, preț avantajos, garanție. Telefon 275681. (16353)

Vând televizoare color diferite modele, teletext, telecomandă, garanție. Telefon 264004. (17140)

Vând mașini spălat automate, combine frigorifice, televizoare color diferite modele; garanție. Telefon 251392. (17141)

VÂNZĂRI DIVERSE

Vând convenabil mobilă bucătărie + chiuvetă, canapea + 2 fotolii, canapea extensibilă, colțar neextensibil, servantă, covoare, serviciu masă 12 persoane. Telefon 057 - 262515; 093.002.538. (17139)

Vând SÂRMĂ BALOTAT agricultură, 17.000 lei/kg; ȚIGLĂ de Sighișoara 6750 lei/buc; CĂRĂMIDĂ eficientă 290/240 /140, 9700 lei/buc; OȚEL BETON 8950 lei/kg; TERASIT-MOZAIC, PRAF MARMORĂ 1000 lei/kg; DEȘEU MARMORĂ. TRANSPORT GRATUIT! Informații Mâsca, nr. 33. Telefon 531498; 093.817.690; 093.129.182. (15685)

Vând ROLETE PLASTIC import, ROLETE LEMN DE TEI și JALUZELE. Telefon 059-478503 sau 095 594 415. (16227)

Vând PLASĂ GARD ZINCATĂ, toate dimensiunile, 19.000 lei/kg, str. V. CONTA nr. 1, telefon 273862; str. VRABIEI nr. 4, telefon 289997. ORAR: luni-vineri 8-17, sâmbătă 8-13. (14442)

Vând CUIE; PLASĂ RABITZ; TABLĂ DECAPATĂ 0,4 și 0,8 ; TABLĂ ZINCATĂ 0,4, electrozi sudură supertit Ductil Buzău, SÂRMĂ NEAGRĂ și ZINCATĂ, SÂRMĂ GHIMPATĂ, str. Vasile Conta, nr. 1. Telefon 273862, 289997, 094.289.997. (13065)

Vând BOLȚARI TERMOIZOLATORI zgură sau beton, 16 modele, PAVELE, BORDURI, etc. Telefon 095 634 885. (13374)

Vând BOLȚARI TERMOIZOLANȚI, diferite dimensiuni, FOARTE CONVENABIL. Telefon 094.507.339, 275551. (13526)

Vând 2 mașini spălat auto; aparat cafea Saeco; scaune nichelate (bar). Telefon 092.621.961. (16154)

Vând coltare, canapele. Telefon 286069; 094.604.016. (15890)

Vând rolete lemn, rolete plastic import, uși și geamuri la cele mai mici prețuri. Telefon 095 380 320. (15928)

Vând LEMNE FOC, NISIP, BALAST, la domiciliul clientului. Telefon 214010. (15941)

Vând termoteci Vaillant (400-600 DM); instant-uri de baie (Vaillant, Yunkers) convectoare pe gaz. Telefon 095 239 544. (15943)

Vând LEMNE FOC (NISIP, BALAST), la domiciliul clientului. Telefon 245248. (15949)

Vând LEMNE FOC (NISIP, BALAST) la domiciliul clientului. Telefon 210771. (15949)

Vând LEMNE FOC (NISIP, BALAST), la domiciliul clientului. Telefon 277027. (15949)

Vând 2 căsuțe vacanță, noi, demontabile 2x3 m, str. Caragiale nr. 40A. Telefon 222018; 222277. (15991)

Vând căsuță din lemn, nouă, 3.500 DM. Telefon 222322. (15970)

Vând termotecă nouă Ocean 24 KW, preț 1.000 DM. Telefon 217224. (15973)

PUI DE ȘIRIA! Vindem populației în limita stocului, la ferma din Șiria, azi, 30 iunie 2001, orele 7-15, PUI VII de CARNE, de cca 350 și 900 grame. (16028)

Vând abator complet în funcțiune, capacitate maximă 25 capete pe zi. Telefon 092.344.714 orele 8 - 14. (15671)

Vând mobilier comercial, cântar mecanic, cântare electronice, congelator vertical, agregate frig. Telefon 093.253.651. (16087)

Vând rezervoare motorină de 10.000 - 20.000 - 30.000 litri. Telefon 468619, 092.239.241; 092.629.646. (16123)

Vând urgent bibliotecă, preț negociabil. Telefon 267840, 093 875 399 după ora 18. (16213)

Vând rochii mireasă, toate mărimie, import Austria și second hand. Telefon 251735. (16225)

Vând fân balotat, Chereluș 133, Păcurar Victor. Telefon 056.271233, 094 477 134. (16277)

Vând aparate pentru spălătorii, mașini spălat auto cu presiune și aspiratoare pentru praf și cu spălare. Telefon 092 262 159. (16290)

Vând aparate pentru vulcanizare, aparate dejantat roți și echilibratoare. Telefon 092 262 159. (16290)

Vând garaj metalic demontat, preț 2300 DM negociabil. Telefon 094.568.885. (16120)

Vând pui de carne, 450 gr./27.000 lei. Telefon 473047. (16313)

Vând NISIP, BALAST, la domiciliul clientului. Telefon 257769; 258098. (16346)

Vând cort Iglu duble 2-3 persoane, hol, import Germania, 130 DM; cuptor microunde Sharp nou, 18 litri, 320 DM negociabil. Telefon 265527; 235516; 093.870.245; 093.324.897. (16967)

Vând canapea extensibilă, nouă, imitație piele neagră (Germania). Informații telefon 057-258562, 4.200.000 lei, negociabil. (17011)

Vând BETON și MORTAR, asigur transportul la domiciliu. Telefon 094.855.838. (17038)

Vând saci rafie 2.500 lei/ buc. Telefon 094 607 088. (16240)

Vând ROLETE plastic import 280.000 lei/mp; ROLETE lemn 650.000 lei/mp. Telefon 059-460315; 095.827.725. (13844)

Vând termoteci noi, 990 DM, Turbo 1190 DM. Telefon 093.463.567. (16113)

Vând pavilion apicol 68 locuri, str. Fragilor, nr. 12, lângă Piața Fortuna. (16337)

Vând mașină de rulat franzele, cornuri, import. Telefon 094.192.393. (16321)

Vând Mobra Hoinar; suport pentru torturi, universal, nou. Telefon 263053. (17107)

Vând elemenți calorifere; televizor color; frigider; congelator; biciclete copii. Telefon 282117. (17100)

Vând IGUANĂ (mică) + terariu cu instalație de iluminat. Telefon 093.096.752. (17009)

Vând calorifere Germania, noi; motor barcă, biciclete, genți mașini. Telefon 279582. (12480)

Vând purcei de 10 săptămâni, Micălaca, str. Stânjenel, nr. 3. (17110)

Vând BCA, blocuri ceramice, ȚIGLĂ 10 modele, UȘI, FERESTRE, PAL, placaj, PFL, bitum, carton asfaltat, cărămidă, teracote, plăci azbociment, etc; str. Pădurii, nr. 69. Telefon 211272. (17151)

Vând termotecă Ariston, Beretta Combi, Turbo, 24 KW. Telefon 254411, 093.218.418. (17160)

Vând NISIP și BALAST la domiciliu clientului. Telefon 261946, 259556. (17154)

Vând canapea extensibilă în stare foarte bună. Telefon 219514. (17161)

Vând în Ineu, scule fierărie - lăcătușerie. Telefon 511053; 513408. (7253166)

CUMPĂRĂRI TERENURI, IMOBILIARE

Cumpăr apartament 2 camere, Alfa, exclus etaj IV. Telefon 247666. (17064)

Cumpăr apartament 3 camere, etaj 1-3, fără îmbunătățiri, exclus Alfa, Grădiște, Aradul Nou; ofer 15.000 - 17.000 DM. Telefon 214225 orele 8-19; 092.457.098. (17136)

CUMPĂRĂRI ELECTRO

Cumpăr frigider modest, ofer 60 - 70 DM. Telefon 273965. (16135)

CUMPĂRĂRI DIVERSE

Cumpăr porci grași și vite pentru sacrificare, Arad. Telefon 057 - 287723. (13944)

Cumpăr vaci, vițele, tauri. Telefon 288968, 092.941.123. (14234)

Cumpăr porci, vaci, juninci și tăurași pentru sacrificare, la preț avantajos. Telefon 094.634.795. (15554)

Cumpăr coacăze negre (20 kg). Telefon 288346. (17156)

(Continuare în pagina 11)

(Urmare din pagina 10)

Cumpăr PORCI GRAȘI peste 100 kg, localitatea MÂSCA, nr. 307, preț 36.000 lei/kg. Telefon 057 - 531497, 094.774.649. (17152)

Cumpăr TĂURAȘI și VIȚELE peste 400 kg, preț 27.000 lei/kg. Telefon 057-531497, 094.774.649. (17152)

Cumpăr cu plata pe loc vițele, juninci, vaci de la domiciliul clientului. Telefon 095.390.375. (16039)

Cumpăr acțiuni Arbema, Lipomin, Banat-Crișana, Alro, Astoria. Telefon 094.877.171. (16174)

Cumpăr en-gros haine second-hand; posed spațiu central în Brăila. Teelfon fix 039 - 613050; telefon mobil 093.508.692. (17057)

Cumpăr forinți de 1000, 5000, scoși din circulație. Telefon 093.468.975. (16358)

Cumpăr vaci bătrâne, juninci, vițele și tăurași. Telefon 250866, 095 681 191. (16320)

Cumpăr porumb și porci. Telefon 094.772.259. (17162)

Cumpăr garaj, zona Banu Mărăcine sau Intim. Telefon 253855. (17198)

CERERI ȘI OFERTE DE SERVICII

Fabrică de încălțăminte cu sediul la Orologerie, angajează MAȘINISTE CUSUT și subțiat fețe încălțăminte. Telefon 281291, 092.506.528. (16078)

ȘOFER, categoria B, îmi ofer serviciile. Rog ofertă serioasă. Telefon 092 497 195. (16239)

CALZATURIFICIO FULVIA angajează personal pentru cusut manual și MAȘINISTE încălțăminte. Informații telefon 216572 sau Complex RUSCO Hala „S". (16318)

Societate AMERICANO - ROMÂNĂ face angajări. Condiții: prezență agreabilă, studii: minim liceul, dinamic. Se oferă salar peste 6.000.000 lei; program flexibil. Telefon 093.644.975.

Caut FEMEI pentru ÎNGRIJIT BĂTRÂN în ISRAEL, vârsta 28-55 ani. Contract minim 1 an. Telefon 211400, orele 11-16. (17092)

Angajăm TINICHIGIU - AUTO cu experiență. Telefon 289750, orele 8-17. (17080)

ȘOFER cu VIZĂ 1 an, ofer serviciile. Telefon 093.029.559. (17079)

Angajez ZIDARI, DULGHERI, NECALIFICAȚI. Telefon 276686, seara. (17105)

Angajăm OSPĂTARI. Informații Restaurant UNIC, Bd. Revoluției, nr. 25. Telefon 093.268.380. (17132)

SC angajează OPERATOARE pentru Relații cu publicul, în limbile română și maghiară. Condiții: voce plăcută, dicție perfectă, simțul umorului bine dezvoltat, seriozitate. Program flexibil, salarizare deosebită. Telefon 092.275.747; 057 - 214824. (f)

Angajez TINERI OPERATOR CALCULATOR. Telefon 281248 sau 283381. (17148)

Reprezentanța ROMSTAL Arad, angajează cu carte de muncă pentru noul MAGAZIN-EXPOZIȚIE un LUCRĂTOR COMERCIAL: FEMEIE, maxim 26 ani; prezență agreabilă; abilități de comunicare; disponibilitate la program de lucru prelungit; cunoștințe operare PC, limba engleză + italiană constituie avantaj. Interviul va avea loc în Piața Avram Iancu nr. 16, la magazinul ROMSTAL, sâmbătă la ora 12, și luni, la ora 16. Candidatele vor avea C.V. (16965)

PRESTĂRI SERVICII

Execut LUCRĂRI DE TINICHIGERIE și VOPSITORIE AUTO. Telefon 273708. (16345)

Execut BALCOANE, GARAJE, GRILAJE, PROTECȚIE, etc. Telefon 263053, zilnic. (17016)

Executăm LUCRĂRI de CONSTRUCȚII și FINISAJE; prețuri mici. Telefon 091.450.307. (17122)

Execut tot felul de lucrări: ZIDĂRII, TENCUIELI, ZUGRĂVELI, faianță, gresie, acope-rișuri. Telefon 242151.

Executăm: JALUZELE aluminiu și textile, RULOURI și UȘI pliante PVC, TÂMPLĂRIE PVC, PLASE contra insectelor. Telefon 253589. (f 2059557)

DIVERSE

OFER VALUTĂ avantajos, garanții imobiliare. Telefon 093 030 264. (9337)

SC „OLIMP" SRL dorește autorizație de mediu pentru depozitul din Arad, str. Inului, FN. Contestațiile se pot depune la Inspectoratul de Protecția Mediului Arad, Bd. Dragalina, nr. 16. (16997)

La data de 03 iulie 2001, ora 12, se vinde la licitație publică, imobilul situat în localitatea CRUCENI, nr. 294, jud. Arad, proprietatea debitorului urmărit, Hrițcu Marcel, cu prețul de strigare de 150.000.000 lei. Licitația va avea loc la sediul Judecătoriei Arad, camera 55. Informații zilnic orele 8.00 - 9.00. (17088)

Primăria SÂNTANA solicită oferte de preț în vederea achiziționării de ȚIGLĂ și COAME glazurate. Ofertele se depun până în data de 6 iulie 2001, la Primăria Sântana. Informații telefon 462117. (7253220)

SOCOM PIELARUL Arad, organizează licitație, str. Ghiba Birta, nr. 16, pentru închirierea următoarelor spații, situate în: Arad, Calea A. Vlaicu, nr. 165-169 (vechiul Complex Fortuna) în suprafață de 89,8 mp (spațiu comercial și de producție); sat HORIA, nr. 498-499, hangar, în suprafață de 360 mp și secție de producție cu anexe. VINDE LA LICITAȚIE: paturi metalice cu saltele, pături. Licitația va avea loc în data de 12 iulie 2001, ora 10, la sediul SOCOM PIELARUL Arad. Informații la sediul Cooperativei din str. Ghiba Birta, nr. 16, sau la telefon 250429, 221835. (17165)

Primăria CONOP organizează în 16 iulie 2001, concurs post REFERENT. Informații Primărie, telefon 103. (5926240)

C.M.I. dr. GHIUȚĂ SIMONA solicită autorizație de mediu pentru cabinet de medicina familiei, situat în Arad, str. E.R.Ciorogariu, bloc 56, sc. A, ap. 2. Eventualele contestații se pot depune la Agenția de Protecția Mediului Arad, Bd. Dragalina, nr. 16. (17181)

TURISM

NOU! MARI REDUCERI DE PREȚURI!

ATLASSIB

Călătorești cu autocarele noastre moderne, în EUROPA: GERMANIA, AUSTRIA, FRANȚA, ITALIA, SUEDIA (plecări zilnice), BELGIA, OLANDA, DANEMARCA, ANGLIA, FINLANDA, NORVEGIA, SPANIA, PORTUGALIA, UNGARIA, IUGOSLAVIA.

NOU! Reduceri suplimentare pentru: elevi, studenți, pensionari și grupuri. Bd. Revoluției nr. 35, telefon 251871, 252727; Autogară, telefon 270562. O poartă deschisă spre Europa! (c. 341)

CITAȚII

Se citează fiica lui RUJESCU VASILE născută RUJESCU MINODORA, cu domiciliu necunoscut, în cauză succesorală privind pe NADABAN MARIA, decedată la data de 9.08.1991, la Biroul Notarial din str. I. Vidu, nr. 2, pentru data de 11.07.2001. (16356)

SCHIMBURI

Schimb apartament 2 camere, parter, Micălaca cu apartament 3 camere, zona 200-300 Micălaca, ofer diferență. Telefon 261620. (16968)

ÎNCHIRIERI

Închiriez spațiu comercial, amenajat, 120 mp (sală servire, magazie, grup social) demisol. Telefon 246727 sau 094 700 403.

Ofer spre închiriere apartament 2 camere, cf. I, decomandat, contorizat, ne(mobilat), toate utilitățile, Vlaicu-Fortuna. Telefon 090 026 050, 245806, 246829. (16275)

Oferim spre închiriere SPAȚII COMERCIALE pentru: magazine, depozite, producție. etc. Telefon 281036. (15632)

Închiriez sau vând spațiu de producție cu birouri, 2700 mp, cu utilități complete. Telefon 278820, 094.544.688. (15704)

Ofer spre închiriere spațiu comercial, str. Mețianu. Telefon 094.191.507, 285777. (15757)

Ofer spre închiriere apartament ultracentral, 3 camere, mobilat, etaj I. Telefon 285633. (16126)

Ofer spre închiriere spațiu str. Crișan nr. 5, suprafața 90 mp, compus din: 2 încperi + birou și grup sanitar cu încălzire și gresie (subsol). Informații telefon 094 907 469. (16214)

Închiriem spațiu mic, ultracentral. Telefon 093.990.470. (16341)

Ofer spre închiriere apartament 2 camere, 150 DM. Telefon 253136. (17007)

Ofer închiriere apartament 2 camere lângă Teatru, 200 $ și garsonieră zona 300, 120 DM anticipat. Telefon 281195. (16148)

Ofer spre închiriere garsonieră. Telefon 283363. (16241)

Ofer spre închiriere garsonieră Micălaca. Telefon 520506. (7910292)

Primim un băiat în gazdă, Cartierul Funcționarilor. Telefon 232138. (17017)

Dau în chirie o garsonieră confort I. Telefon 272345. (17115)

Închiriez apartament 2 camere, mobilat, zona Poetului. Telefon 264648. (17126)Ofer spre închiriere spațiu ultracentral, 55 mp, ideal pentru birouri, sediu firmă, cabinete. Telefon 057 - 280764. (17145)

Ofer spre închiriere garsonieră mobilată, central, plata anticipat + garanție. Telefon 057 - 234707. (17171)

PIERDERI

Pierdut carnet șomaj eliberat de DMPS Arad, pe numele Flueraș Radu Petrică. Îl declar nul. (17026)

Pierdut parafă dreptunghiulară, cu inscripția PERSIDA G. COMAN - medic, cod 018241. O declar nulă. (17012)

Pierdut carnet șomaj eliberat de DMPS Arad, pe numele Cseh Francisc. Îl declar nul. (17083)

Pierdut carnet șomaj nr. 7453, eliberat de DMPS Arad, Filiala Sebiș, pe numele Bara Dănuț. Îl declar nul. (5552860)

Pierdut carnet șomaj nr. 4689, eliberat de DMPS Arad, Filiala Ineu, pe numele Cociuba Mioara. Îl declar nul. (7253163)

† DECESE †

Cu durere în suflet anunțăm moartea iubitului nostru soț și tată,

GHEORGHE VUICIN,

în vârstă de 58 ani. Înmormântarea va avea loc duminică 1 iulie 2001, ora 15, de la domiciliul din Vlaicu, bl. 1-2, la Cimitirul Eternitatea. Soția Mariana și fiica Ramona în veci nemângâiate.

Cu durere în suflet anunțăm încetarea din viață a iubitului nostru soț, tată, socru și bunic

ȘOD GLIGOR,

în vârstă de 68 ani. Înmormânatrea va avea loc astăzi, 30 iunie 2001, ora 16m de la Capela Cimitirului Grădiște. Familia îndoliată.

Suntem alături de îndurerata familie SILVIUS și VIOLETA CURETEANU, la decesul mamei dragi și le transmitem sincerele noastre condoleanțe. Familia CĂLIN și OLGA PĂSĂRILĂ. (17195)

Mulțumim tuturor celor care au fost alături de noi la marea durere pricinuită de decesul celei care a fost

ing. FĂDER ANA.

Familia îndoliată. (17208)

Ne luăm rămas bun de la dragul nostru frate și cumnat,

GHEORGHE VUICIN

și suntem alături de soția lui Mariana și fiica Ramona. Fratele Mişi cu soția Doina din Germania. (17209)

Un ultim omagiu celui care ne-a fost frate, cumnat și unchi drag,

GHEORGHE VUICIN.

Sora Ani, cumnatul Costi Găicean cu familia. (17209)

Aducem un ultim omagiu dragului nostru frate, cumnat și unchi,

GHEORGHE VUICIN

și suntem alături de Mariana și Ramona. Fratele Páli cu familia. (17209)

† SERVICII FUNERARE †

SC „IN MEMORIAM" SRL,
str. EMINESCU nr. 4 (ATENȚIE, vizavi de CINEMA MUREȘUL)
telefon: 057-211929; 093. 343.964;
str. ORIZONTULUI nr. 9A, (Bujac)
oferă SERVICII FUNERARE COMPLETE - NON STOP. Sicrie-modele multiple (simple-lux), sicrie lux import ITALIA, ACCESORII. Intermediem COLACI, COLIVĂ etc.
ÎMBĂLSĂMĂM GRATUIT (formolizat).
Transport INTERN-INTERNAȚIONAL. (c.203)

RO-STYL COMPANY
POMPE FUNEBRE NONSTOP
(la orice oră)
FIRMA NOASTRĂ ESTE PRODUCĂTOARE DE SICRIE.
ARAD, str. EMINESCU nr. 20 (vizavi de Artex), telefon 094 478 971.
Efectuăm servicii: îmbrăcat, îmbălsămat, transport inter și internațional (cu mașini funerare) cu personal calificat.
AVEȚI AVANTAJUL UNOR PREȚURI MINIME și POSIBILITATEA DE A PLĂTI ÎN RATE. Ofertă: sicriu stejar, cruce, raspete - 1.350.000 lei; sicrie de lux din import. (c. 336)

† CONDOLEANȚE †

Suntem alături de colegul nostru, prof. GHIȚĂ CONSTANTIN, în aceste momente grele pricinuite de decesul tatălui și transmitem sincere condoleanțe familiei îndurerate. Biroul Executiv al Sindicatului Liber din Învățământul Arădean. (17147)

Împărtășim durerea bunului nostru prieten, SILVIUS CURETEANU, pricinuită de trecerea în veșnicie a iubitei sale mame. Familiile: Hațegan, Mnerie, Crișan și Petronela Onaga.

Suntem alături de SILVIUS CURETEANU la despărțirea de mama sa. O vom plânge și ne vom ruga pentru odihna sufeltului ei bun. Familiile RUS și OPRIȚA. (17164)

Suntem alături de doamna învățătoare ALIMPESCU MARICA în aceste momente de despărțire de bunul ei tată. Transmitem sincere condoleanțe familiei îndoliate. Colectivul Școlii nr. 6, Arad. (17183)

Colectivul SC SANEVIT SA Arad, este alături de familia ȘOD DOREL în aceste momente grele pricinuite de decesul tatălui. Sincere condoleanțe! (17184)

Suntem alături de familia prof. CURETEANU SILVIUS și VIOLETA, în momentele grele ale trecerii în neființă a mamei dragi. Sincere condoleanțe! Familia Țucudean. (17188)

† COMEMORĂRI †

Cu nemărginită durere anunțăm că duminică, 1 iulie, se împlinesc șase luni de la decesul iubitei noastre mame, soție și bunică

SALADEA SILVIA.

Dumnezeu s-o odihnească în liniște și pace! Parastasul de pomenire va avea loc duminică, 1 iulie, ora 12,00, la Catedrala Veche. Familia îndoliată.

Cu aceeași durere în suflet ca și în clipa despărțirii, amintim că se împlinesc 6 săptămâni de când a plecat dintre noi, iubitul nostru soț, tată și bunic

ROXIN GHEORGHE.

Parastasul va avea loc duminică 1 iulie 2001, la Biserica Ortodoxă din Aradul Nou. Dumnezeu să te odihnească în pace! Familia îndurerată. (17067)

S-au împlinit 6 luni de când a plecat pentru totdeauna dintre noi,

ALBU IOAN,

din CURTICI, cel care a fost tată, frate, unchi, socru și bunic. Dumnezeu să-l odihnească în pace! Familiile ALBU, CIUMEDEAN și CIOBANU.

Se împlinește 1 an de când a plecat dintre noi, cea care a fost soție, mamă și bunică

RUSU MARIOARA

din SEBIȘ. Dumnezeu s-o odihnească în pace! Parastasul va avea loc duminică, 1 iulie 2001, ora 13, la Biserica Ortodoxă Sebiș. Familia în veci nemângâiată. (5552857)

Astăzi se împlinesc 7 ani de când buna noastră soție, mamă, bunică, cumnată și soacră

FLORICA SPOREA,

a plecat pe drumul fără de întoarcere. Dumnezeu să o așeze în lumea drepților. Parastasul va avea loc duminică, 1 iulie 2001, la Catedrala Ortodoxă Veche, după slujbă. O plâng și astăzi: soțul Ghiță, fiica Norica, fiul Mircea, nora Mimi, ginerele Viorel și nepoțelul ei drag, Fabian.

A trecut 1 an greu de când ne-am despărțit de cel care a fost

GUȘĂ VIOREL

din ZĂDĂRENI. Îndurerați pentru tot restul vieții, vei fi veșnic viu în sufletele noastre și te vom iubi mereu. Mama, tata, soția Maria, fiul Florin, fratele Neluțu cu soția Voichița și Diana. (17066)

Ochii tăi blânzi, frumusețea anilor, bucuriile familiei și ale celor dragi au dispărut în urmă cu 3 ani, lăsându-ne triști, cu lacrimi în ochi, inimile frânte de durere, scumpa noastră fiică, soție și mamă,

ing. DUMITRAȘ ANA ELISABETA.

Ne rugăm lui Dumnezeu să te aibă în paza și veșnicia Lui. Recunoștință celor care îi vor acorda o clipă de aducere aminte. Memoria să-ți fie binecuvântată! Ne lipsești și ne este dor de mângâierile tale: părinții, soțul și iubitoarea ta fiică CORINA, greu încercată. (17091)

Cu adâncă durere amintesc împlinirea a 6 săptămâni de la dispariția iubitului meu soț

IANCU BĂRBULESCU.

Parastasul duminică 1 iulie 2001, la Catedrala Ortodoxă Veche, ora 12. Soția îndurerată. (17801)

Duminică 1 iulie 2001, se împlinesc 6 săptămâni de când a plecat în eternitate, iubita noastră soră, cumnată și mătușă

BORȘAN MAGDALENA.

Dumnezeu s-o odihnească! Parastasul va avea loc azi, 30 iunie 2001, ora 12, la Biserica din Micălaca Veche. Te vom plânge mereu! Fratele Eugen, cumnata Rozalia, nepotul Marius. (17078)

Cu adâncă durere în suflet anunțăm că s-a scurs 1 an de când ne-a părăsit, la numai 45 ani, după o grea suferință, cel care a fost tată, soț, fiu frate,

BUTA IONICĂ.

Nu te vom uita niciodată, suflet bun! Dumnezeu să te odihnească în pace! Parastasul va avea loc azi, 30 iunie 2001, ora 11, la Biserica Sf. Mihail și Gavril - Micălaca. Soția Maria și fiicele Amalia și Ioana. (17108)

Noi am fi dorit să te îmbrățișăm și să-ți spunem „La mulți ani", iubitul nostru fiu, soț, tată, socru, ginere, cumnat și cuscru

DIHEL PETRU (TUȚU).

„Florile de ziua ta/Pe mormânt le-om așeza/Cu lacrimi amare le-om uda/Noi aici pe pământ/Te-om purta mereu în gând". Dumnezeu să te odihnească în pace! Familia în veci nemângâiată. (17120)

Un moment de reculegere în memoria învățătorului

PUTICIU TIBERIU

din GRĂNICERI, la 6 ani de la trecerea în neființă. Dumnezeu să-l odihnească! Familia. (17175)

Nestinsa dragoste și durere însoțesc cei 4 ani de la despărțirea de mult iubitul nostru

MIRCIOV IOAN.

Dumnezeu să-l odihnească în pace! Familia. (17185, 186)

Se împlinesc 2 ani de la decesul iubitei noastre mame, bunică, soră, verișoară,

CZERNAK VIOARA.

Parastasul va avea loc azi, 30 iunie 2001, ora 9.15, la Mănăstirea Gai. familia îndurerată. (17202)

● PRODUCE ȘI MONTEAZĂ UȘI ȘI FERESTRE DIN PVC
ARMAT CU PROFILE TROCAL GERMANIA
● PRODUCE ȘI VINDE GEAM TERMOPAN

LUCRU NEMȚESC

SATLINE

SALON DE EXPOZIȚIE:
ARAD, PIAȚA MIHAI VITEAZUL
BL. M 7, PARTER
TEL./FAX. 057/25 14 61; 094 50 72 11

Societatea ADEVĂRUL S.R.L.
VINDE HÂRTIE
pentru împachetat

la prețul de
5.000 lei/kg

Informații la telefon
280.904

Grupul Școlar de Arte și Meserii „SPIRU HARET"

al Cooperativei Meșteșugărești - Arad - str. Emil Gârleanu nr. 1
face înscrieri pentru absolvenții de 8 clase (cu sau fără examen de capacitate)
și pentru absolvenți de liceu (cu sau fără diplomă de bacalaureat)
la următoarele meserii și specializări:

ȘCOALA PROFESIONALĂ 3 ani
- Bijutier
- Frizer-coafor-manichiurist-pedichiurist
- Ospătar, barman, vânzător în unități de alimentație publică
- Operator calculatoare pentru comerț și alimentație publică
- Mecanic autoturisme

ȘCOALA POSTLICEALĂ 2 ani
(cu sau fără diplomă de bacalaureat)
- Agent vamal
- Funcționar bancar
- Analist programator asistent
- Secretar stenodactilograf, operator birotică
- Coafor stilist
- Cosmetician
- Asistent gestiune

ȘCOALA TEHNICĂ DE MAIȘTRI 2 ani
- Maistru mecanic
- Maistru montare întreținere și reparații mașini și aparate electrice

Pentru toate formele de școlarizare înscrierile se fac în perioada 2-28 iulie 2001, fără examen de admitere.

(5927126)

Administrația Finanțelor Publice Nădlac

În temeiul art. 55 și 65 din O.G. nr. 11/1996
privind executarea creanțelor bugetare,

SE VOR VINDE PRIN LICITAȚIE PUBLICĂ

bunurile debitorului S.C. AGROINDUSTRIALA Nădlac S.A. după cum urmează:

■ **BUNURI IMOBILE:** Cantina situată lângă drumul European E68 - 1.132.388.388 lei.

■ **BUNURI MOBILE:** - Strung SN 400 - 40.000.000 lei, Mașină de găurit MG 25 - 10.000.000, Mașină de găurit MG 13 - 5.000.000 lei, Freză universală - 40.000.000 lei, Banc de încercat și rodat motoare IRIM D2 - 10.000.000 lei, Plug - 2.500.000 lei, Mașină amendamente - 2.000.000 lei, Cântar 50 t - 20.000.000 lei, Dulapuri metalice - 300.000 lei, Tractor L445 - 27.000.000 lei, Remorcă basculantă 2RBB - 3.300.000 lei și alte utilaje agricole. Prețurile conțin T.V.A.
Licitația va avea loc la data de 11.07.2001, ora 10,00, în orașul Nădlac, la Secția Mecanică, str. Calea Aradului, nr. 3. Informații la telefon 474627.

(2059561)

S.C. AMARAD S.A.

cu sediul în Arad, str. Bucegi nr. 5 bis., angajează ***șoferi cu categoria D, vârsta maximă 42 ani,*** *cu domiciliul stabil în municipiul Arad.*

Informații la sediul societății sau la telefon 241193.

(2059555)

ADMINISTRAȚIA FINANȚELOR PUBLICE PÂNCOTA

În temeiul art. 55, 65 din O.G. 11/1996 privind executarea creanțelor bugetare

Se vor vinde prin licitație publică bunurile mobile și imobile:

- **bunuri imobile:** spațiu comercial complex et. II, preț 540.000.000, prețul nu conține T.V.A., spațiu aparținând debitorului S.C.C.A. „Blănarul" Pâncota
- **bunuri mobile:** moară măcinat cu motor trifazic, selector cereale, bunuri aparținând debitorului S.A. PRODVEG MORODA
- **bunuri imobile:** brutărie cu toate utilajele aferente și birouri în suprafață de 141 mp, bunuri aparținând debitorului S. Agr. „Ardealul"

Informații la 466.686.

(Ag. Pâncota 7253285)

LICITAȚIE

EUROCONSULT
Arad, str. Gheorghe Popa nr. 7, tel./fax: 057 - 257.143

Lichidator al S.C. Vitivinicola Barațca S.A., Cu sediul în com. Păuliș, jud. Arad, scoate la licitație publică cu strigare următoarele **ACTIVE:**

- **Centru de vinificație și sediu administrativ - Păuliș, jud. Arad**
- **Ferma 1 - Păuliș, sat Barațca, jud. Arad**
- **Ferma 3 - com. Ghioroc, jud. Arad**
- **Ferma 5 - com. Covăsânț, jud. Arad**
- **Ferma 6 - sat Galșa, jud. Arad**
- **Ferma 7 - sat Galșa, jud. Arad**
- **Ferma 8 - Pâncota, jud. Arad**
- **Ferma 9 - Măderat, jud. Arad**

Licitația va avea loc în data de **20 iulie 2001, ora 10**, la sediul societății lichidatoare str. Gh. Popa, nr. 7, ap. 1, Arad. Condițiile de licitație se pot procura cu cel târziu 24 de ore înaintea licitației.

În caz de neadjudecare licitația se va relua în data de **27 iulie 2001**
Informații la telefon: **057 - 257413**

C.A.

! ÎN ATENȚIA SOCIETĂȚILOR COMERCIALE!

Începând cu data de 29.06.2001
SE VOR DISTRIBUI FORMULARELE DE
„Raportări contabile" la 30.06.2001 și Normele metodologice de întocmirea acestora, nr. 460479/22.05.2001.

Distribuirea se va face pe baza codului fiscal în xerocopie, între orele 9-15, astfel:

1. pentru agenții economici din municipiul Arad:
- În sediul Direcției generale a finanțelor publice a județului Arad, Bd. Revoluției, nr. 79 (subsol);

2. pentru agenții economici cu sediul în orașe (Ch. Criș, Curtici, Ineu, Lipova, Nădlac, Pâncota, Sebiș);
- În sediile Administrațiilor finanțelor publice orășenești;

3. pentru agenții economici cu sediul în mediul rural (Aradul Nou, Pecica, Gurahonț, Săvârșin, Sântana);
- În sediile Administrațiilor finanțelor publice comunale.

Costul unui set, format din două exemplare Raportări contabile și o Normă, este de 55.000 lei.

Agenții economici care conduc evidența contabilă cu ajutorul tehnicii de calcul pot procura dischetă de la serviciul informatică al Direcției generale a finanțelor publice a județului Arad - camera 35 și de la Administrația finanțelor publice a municipiului Arad - camera 21.

Agenții economici care nu au desfășurat nici un fel de activitate de la înființare până la 30.06.2001 vor depune, la registratura organului fiscal de care aparțin, o declarație pe proprie răspundere, cuprinzând datele cerute de Normele metodologice nr. 460479/22.05.2001.

Termenul limită de depunere a Raportărilor contabile și a declarației pe proprie răspundere este 31 iulie 2001.

Nerespectarea acestui termen constituie contravenție și se sancționează conform art. 39 din Legea contabilității nr. 82/1991 - republicată.

(2059526)

EST MĂSURA ECONOMIEI TALE

TRANS CONSTRUCT

VINDE DIN STOC ȘI PREIA COMENZI

ȚIGLE CERAMICE
IMPORT UNGARIA
CAL. I – tip JAMINA

KERINGO | TANGO
CSARDAS | POLKA

- VATĂ MINERALĂ
- FOLIE PENTRU ACOPERIȘ

ARAD, CALEA RADNEI (SPRE DEVA) NR. 262
TELEFON: 057-25.22.58.

(1834552)